

**RØNNE BYRAADS
FORHANDLINGER**

FOR

AARET 1923.



RØNNE BYRAADS FORHANDLINGER

FOR

AARET 1923.



RØNNE.

KIEFFERS BOGTRYKKERI.

1924.

Fortegnelse

over

Medlemmer af Byraadet, de kommunale Udvalg, Kommissioner, Inspektioner og Ombud m. v.

(Gældende fra Septbr. 1924.)



Magistraten:

Borgmester Niels Nielsen.

Byraadet:

(Lov 20de April 1908.)

Valgt paa 4 Aar til 31te Marts 1925.

Borgmester Niels Nielsen, Formand,
Redaktør H. C. Jespersen, Næstformand,
Bygmester Chr. Dam,
Sygehusforvalter Ingeman Mogensen,
Købmand Magnus Bidstrup,
Overbetjent H. Reker.
Forretningsfører E. Fogh,
Direktør P. M. Nielsen,
Kontorbestyrer O. H. Aagesen,
Arbmd. S. Andr. Therkelsen,
Snedkermester Andr. J. Kure,
Lokomotivfører Chr. Fr. Thorsen,
Skibsmægler Chr. Møller,
Lods Valdemar Andersen,
Lærer Marius V. Hansen,
Skrædermester Jøns Jønsson,
Købmand Axel Jakobsen.

Kommunale Udvalg.

For Havnevæsenet:

(Lov af 26de Maj 1868 § 16 og Vedtægt af 14de August 1922 § 6.)

Borgmesteren, Formand,
 Sygehusforvalter Ingeman Mogensen,
 Kontorbestyrer O. H. Aagesen,
 Købmand Magnus Bidstrup,
 Skibsmægler Chr. Møller,
 Redaktør H. C. Jespersen,
 Fiskeribetjent V. Kristiansen (valgt udenfor Byraadet).

For Søndre Baadehavn:

Havneudvalgets tilsynshavende:

Fiskeribetjent V. Kristiansen.

Bestyrelse:

Fisker Alfred Jørgensen, Formand,
 valgt f. Treaaret 1922—25,
 › Peter Holm, do. 1923—26.
 › V. J. L. Bech, do. 1924—27,

For Nørrekaas Baadehavn:

Havneudvalgets tilsynshavende:

Skibsmægler Chr. Møller.

Bestyrelse:

Fisker Rikard Vallentin, Formand,
 valgt f. Treaaret 1923—26,
 › Andreas Kristensen, do. 1922—25,
 › Hans Busk, do. 1924—27.

For Kasse- og Regnskabsvæsenet:

(Vedtægt for Styrelsen af de kommunale Anliggender i Rønne
 af 14de August 1922 § 5.)

Borgmesteren, Formand,
 Kontorbestyrer O. H. Aagesen,
 Sygehusforvalter Ingeman Mogensen,
 Direktør P. M. Nielsen,
 Redaktør H. C. Jespersen.

For Aldersrenten:

(Lov af 7de Aug. 1922 og Vedtægt af 14de Aug. 1922 § 8.)

Borgmesteren, Formand,
 Forretningsfører E. Fogh,
 Kontorbestyrer O. H. Aagesen,

Lærer M. V. Hansen,
Snedkermester A. J. Kure.

For Forsørgelsesvæsenet:

(Lov af 26de Maj 1868 § 18 og Vedtægt af 14de August 1922 § 7.)

Skrædermester J. Jønsson, Formand,
Forretningsfører E. Fogh,
Arbmd. S. Andr. Therkelsen,
Lærer M. V. Hansen,
Snedkermester A. J. Kure.

For Understøttelse til Enkebørn:

(Lov Nr. 124 af 25de April 1913 og Vedtægt af 14de Aug. 1922 § 9.)

Lods Valdemar Andersen, Formand,
Lærer M. V. Hansen.
Forretningsfører E. Fogh.

For Skolevæsenet:

(Lov af 26de Maj 1868 og Vedtægt af 14de August 1922 § 10.)

Kontorbestyrer O. H. Aagesen, Formand.
Lods Valdemar Andersen,
Arbmd. S. Andr. Therkelsen,
Lærer M. V. Hansen,
Skibsmægler Chr. Møller.

For Brolægnings- og Vejvæsenet:

(Vedtægt af 14de August 1922 § 11.)

Kontorbestyrer O. H. Aagesen, Formand,
Sygehusforvalter Ingeman Mogensen,
Overbetjent H. Reker,
Købmand Axel Jakobsen,
Direktør P. M. Nielsen.

For Belysningsvæsenet og Badeanstalten:

(Vedtægt af 14de August 1922 § 13.)

Sygehusforvalter Ingeman Mogensen, Formand.
Overbetjent H. Reker,
Lokomotivfører Chr. Fr. Thorsen,
Direktør P. M. Nielsen,
Bygmester Chr. Dam.

For Vandværket:

(Vedtægt af 14de August 1922 § 12.)

Borgmesteren, Formand,
Lokomotivfører Chr. Fr. Thorsen,
Bygmester Chr. Dam.

For Skoven:

(Vedtægt af 14de August 1922 § 15.)

Købmand Axel Jakobsen, Formand,
Borgmester Nielsen,
Overbetjent H. Reker,

For Tilsyn med Børn:

(Lov af 28de Marts 1923 og Vedtægt af 14de August 1922 § 17.)

Lods Valdemar Andersen, Formand,
Lærer M. V. Hansen,
Forretningsfører E. Fogh.

Tilsynsførende:

Lokomotivfører A. M. Børgesens Hustru,
Bygmester Chr. Dams Hustru,
Murer Carl Laus Hustru,
Forretningsfører E. Foghs Hustru,
Lods V. Andersens Hustru,
Snedker H. G. Herolds Hustru,
Lærer M. V. Hansens Hustru,
Pastor A. Rohdes Hustru.

For de under Byraadet henlagte Legater (Legatudvalget):

(Vedtægt af 14de August 1922 § 16.)

Borgmesteren, Formand,
Forretningsfører E. Fogh,
Skrædermester J. Jønsson,
Købmand Magnus Bidstrup,
Skibsmægler Chr. Møller.

Lønningsudvalget:

(Vedtægt af 14de August 1922 § 20.)

Borgmesteren, Formand,
Overbetjent H. Reker,
Kontorbestyrelse O. H. Aagesen,
Direktør P. M. Nielsen,
Redaktør H. C. Jespersen.

Snekastningsudvalget:

(Vedtægt af 14de August 1922 § 21.)

Politimesteren, Formand,
Lods Valdemar Andersen,
Købmand Magnus Bidstrup.

Udvalget for Byens Renholdelse:

(Vedtægt af 14de August 1922 § 14.)

Lods Valdemar Andersen, Formand,

Overbetjent H. Reker,
Købmand Axel Jakobsen.

Udvalget for Lystanlæggene:

(Vedtægt af 14de August 1922 § 18.)

Sygehusforvalter Ingeman Mogensen, Formand,
Købmand Magnus Bidstrup,
Partikulier H. Ambrosen (valgt udenfor Byraadet).

**Valgbestyrelsen for kommunale Valg (Lov 20de April 1908)
samt Affattelsen af Valglisterne til Folketinget og Valg-
listerne til Valgmandsvalgene til Landstingsvalgene:**

(Vedtægt af 22de August 1922 § 19.)

Borgmesteren, Formand,
Lokomotivfører Chr. Fr. Thorsen,
Købmand Axel Jakobsen.

Udvalget for Kød- og Mælkekontrollen:

(Vedtægt af 14de August 1922 § 22.)

Kontorbestyrer O. H. Aagesen, Formand,
Skrædermester J. Jønsson,
Købmand Magnus Bidstrup.

Medlemmer af Centralbibliotekets Bestyrelse:

Sygehusforvalter Ingeman Mogensen,
Bygmester Chr. Dam.

**Medlem af Bestyrelsen for Etatsraadinde Koefoeds Legat
for Skoler og Arbejdshuse i Rønne:**

Arbmd. S. Andr. Therkelsen.

Sygekassel. § 9 (Lov 6/5 1921):

Borgmester Niels Nielsen.

Tilsyn med Biografteatre:

(Lov 17de Marts 1922 § 12.)

Kontorbestyrer O. H. Aagesen,
Arbmd. S. Andr. Therkelsen,
Snedkermester A. J. Kure.

**Kommissioner, Inspektioner, Ombud o. desl.
Skatteligningskommissionen:**

(Lov 20de April 1908 og Vedtægt af 14de August 1922 § 26.)

Valgt paa 4 Aar til November 1925.

Regnskabsfører H. L. Rasch, Formand,

Sagfører Hans Kofoed, Næstformand,
 Komm. Undersøger Niels H. Jensen,
 Kalkbrænder C. L. O. Petersen,
 Slagter Emil Nielsen,
 Købmand Carl Svendsen,
 Fattiggaardsbestyrer J. P. Kjøller,
 Mejeribestyrer J. P. Kjøller,
 Pedel Magnus Olsen,
 Købmand Andr. Madvig,
 Fisker Otto Johs. Jørgensen,
 Snedker L. C. Engel,
 Sadelmagerm. Thorv. Espersen,
 Maskinpasser J. A. Hagstrøm,
 Maskinarbejder A. A. Didriksen.

Overligningskommissionen:

(Lov 26de Maj 1868 § 24.)

(Udnævnt paa 3 Aar til 15de Januar 1926.)

For Rønne:

Bagermester Wald. Svendsen.

Suppleant:

Sparekassebogholder H. P. Ridder.

Skatteraadet for Rønne Skattekreds:

Overretssagfører Th. Thaarslund, Rønne, Formand,

Sygehusforvalter Ingeman Mogensen, Rønne.

Gaardejer A. Sode, Nyker.

Bestyrelsen for Kommunens Hjælpekasse:

(Lov 4de Maj 1907 jfr. Lov 26de April 1913.)

Bager Valdemar Mogensen,
 Formand,

Enkefru Sofie Mortensen,

Fru Cathrine Frederikke

Jørgensen,

» Marie Bidstrup, Kasserer,

Arbmd. Valdemar Jensen,

Lærer Nikolaj Sommer,

Fru Josefine Magnussen,

» Anine Engel,

Stenhugger Mathias Madsen.

Valgte 22. Marts 1921
 for 4 Aar til 1ste April
 1925.

Som Suppleanter for ovennævnte:

Forretningsfører Einar Fogh,
 Fru Herdis Due,
 Bogholder Johannes Schou,
 Arbmd. S. Andr. Therkelsen,
 Frk. Johanne Thorsen,
 Fru Manna Hansen,
 Købmand A. B. Kløcker,
 Arbmd. Jens Nielsen.

Kommunale Revisorer:

Regnskabsfører J. Rasmussen, } Valgte 15de Marts 1921
 Lærer H. Westh. } for 4 Aar til 1ste April
 1925.

Bygningskommissionen:

(Forordn. 6. April 1882 § 13, jfr. Lov 26de Maj 1868 § 17
 og Lov 1ste Marts 1919, samt Bygningsvedtægt af
 22de Oktober 1910.)

Borgmesteren, Formand,
 Politimesteren,
 Brandinspektøren,
 Bygningsinspektøren (Assistent H. Schou, kst.),
 Lokomotivfører Chr. Fr. Thorsen, } Valgte som Medlemmer
 Snedkermester A. J. Kure, } af Byraadet for 4 Aar
 fra 1ste April 1921
 Murermester Andreas Lau, } Valgte udenfor Byraadet
 Fhv. Bygmester J. Olsen. } for 4 Aar fra 1. April 1921.

Brandkommissionen:

(Lov af 21de Marts 1872 § 3, Vedtægt af 2den August 1905 § 10.)

Politimesteren, Formand,
 Brandinspektøren (Bogholder Johs. Schou, kst.),
 Kontorbestyrer O. H. Aagesen, } Valgte som Medlemmer
 Lods Valdemar Andersen, } af Byraadet for 4 Aar
 fra 1ste April 1921.
 Skibsmægler Chr. Møller.

Sundhedskommissionen:

(Vedtægt af 19de November 1910 § 2.)

Politimesteren, Formand,
 Amtslægen,
 Kontorbestyrer O. H. Aagesen, } Valgte s. Medl. af Byr. for
 Skrædermester J. Jønsson, } 4 Aar fra 1. April 1921.
 Bygmester Chr. Dam,

Partikulier H. Ambrösen,
 Fattiggaardsbestyrer J. P. Kjøller. } Valgte udenf. Byr. for
 4 Aar fra 1. April 1921.

Skolekommissionen:

(Lov af 26de Maj 1868 § 14.)

Sognepræsten, Formand,
 Sygehusforvalter Ingeman Mogens- } Valgte af Byraadets
 sen, Midte for 4 Aar fra 1ste
 Bygmester Chr. Dam. } April 1921.

Kommissionen om Foranstaltninger mod Brandfare ved Jernbanedrift:

(Lov Nr. 116, af 11te Marts 1921 § 7.)

Kontorbestyrer O. H. Aagesen,
 Bygmester Chr. Dam.

Suppleanter:

Overbetjent H. Reker,
 Købmand M. Th. Bidstrup.

Udvalget for Tilsynet med Ejendomme i Rønne med Stats- og Kommunegaranti:

(Lov Nr. 150 af 1ste April 1921.)

Overretssagfører Bojesen Koefoed, Form., } Valgte af
 Kontorbestyrer O. H. Aagesen, Bornh. Amt.
 Købmand M. Th. Bidstrup. }
 Bygmester Chr. Dam, } Valgte af Byraadet.
 Overbetjent H. Reker. }

Værgeraadet:

(Lov Nr. 237 af 12te Jnni 1922.)

Dommer O. Krarup, Formand.
 Kasserer Jens Nielsen,
 Lokomotivfører Chr. F. Thorsen,
 Lærerinde Fru Else Sulger,
 Fru Marie Bidstrup,
 Bogholder J. Rasmussen,
 Snedkermester A. J. Kure.

Suppleanter:

Dommerfuldmægtig H. K. Lyster.
 Arbmd. S. Andr. Therkelsen,
 Forretningsfører E. Fogh,
 Fru Manna Louise Chr. Hansen,

Lærer M. V. Hansen,
Lærerinde Frk. Karen Pihl,
Bogtrykker Aug. Kieffer.

Bevillingsnævnet i Henh. til Lov ¹⁰/₅ 1912.

Borgmesteren, Formand,
Politimesteren,
Skrædermester J. Jønsson,
Kommunebogholder H. Mørgensen,
Købmand Magnus Bidstrup,
Bygmester Chr. Dam.

} Valgte af By-
raadet for 4
Aar til ³¹/₈
1925.

Indkvarteringskommissionen:

(Forordning af 15de November 1816 § 17, Lov 26de Maj 1868 § 17.)

Borgmesteren, Formand,
Kontorbestyrer O. H. Aagesen,
Købmand Axel Jakobsen.

} Valgte som Medlemmer
af Byraadet for 4 Aar
fra 1ste April 1921.

**Vurderingsmænd ved faste Ejendomme til Efterretning ved
Udlaan af umyndiges og andre under offentlig Bestyr-
relse eller offentlig Tilsyn staaende Midler:**

(Lov 19de Marts 1869 § 2.)

Murmester Andr. Lau.
 > Valdemar Lindstrøm,
Missionær J. J. Dam,
Fhv. Bygmester J. J. Olsen,
 > Avlsbruger K. J. O. Nørregaard.
Sadelmagerm. Chr. Nielsen.

} Valgte for 3 Aar til
31te Marts 1925.

Vandsynsmænd:

(Lov 26de Maj 1880 § 6 og 19de April 1907 jfr. Lov 2den Juli 1917.)

Lods Valdemar Andersen,
 Formand,
Avlsbruger Jul. Rasmussen,
Fhv. Avlsbruger K. J. O. Nørre-
 gaard.

Suppleant:
Partikulier H. Ambrosen.

} Valgte for 4 Aar fra
1ste April 1921.

Hegnsynsmænd:

(Lov 6te Marts 1869 § 14.)

Lokomotivfører Chr. Fr. Thorsen,

Formand,

Fiskeribetjent V. Kristiansen,

Partikulier H. Ambrosen,

Suppleant:

Fattiggaardsbestyrer J. P. J. Kjøller.

Valgte for 4 Aar fra
1ste April 1921.**Vurderingsmænd:**

(Lov 25de Marts 1872 § 14.)

Fattiggaardsbest. J. P. J. Kjøller,

Murer Hans Andersen,

Partikulier H. Ambrosen.

Valgte for 4 Aar fra
1ste April 1921.**Jordboniteringsmænd:**

(Lov 11te Maj 1897 § 23 og 27.)

Fattiggaardsbest. J. P. J. Kjøller,

Murer Hans Andersen,

Partikulier H. Ambrosen.

Valgte for 4 Aar fra
1ste April 1921.**Voldgiftsmænd i Tvistigheder angaaende Handel med Husdyr:**

(Lov 12te Juni 1922.)

Avlsbruger K. J. O. Nørregaard, Formand,

Avlsbruger J. P. Nielsen,

Næstformand,

Ølhandler P. L. Jørgensen,

Fhv. Gaardejer P. L. Dam,

Købmand Magnus Bidstrup,

Vognmand H. P. N. Holm,

Fattiggaardsbest. J. P. J. Kjøller.

Valgte for 5 Aar til
1ste Juli 1927.**Syns- og Vurderingsmænd til Udpegning af Heste og Vogne
i Mobiliseringstilfælde:**

Synsmand: Stadsdyrlæge M. Veilbæk,

Vurderingsmand: Fattiggaardsbestyrer J. P. Kjøller.

Førligskommissionen for Rønne Købstad og Vester Herred:

(Lov 4de Marts 1857 § 3.)

Isenkræmmer Chr. Pihl, valgt af Byraadet for Tiden
til 31te Decbr. 1924.Avlsbruger L. Sode, Mariendal, valgt af Bornholms
Amtsraad.

Kommissionen for Bedømmelse af frivillige Svendeprøver:

(Bekendtgørelse af 3die Oktober 1884 § 1.)

Borgmesteren, Formand,

Prof. M. A. Bidstrup,

Bygmester Chr. Dam.

} Valgt af Byraadet for 4 Aar
fra 1. April 1921.**Tilsyn med Maskiner:**

(Lov 29de April 1913 § 18.)

Mekaniker Jens Chr. Koføed, valgt paa 4 Aar t. $\frac{1}{7}$ 1925.**Suppleant:**Gasværksbestyrer J. Stibolt, valgt paa 4 Aar til $\frac{1}{7}$ 1925.**Rønne Købstads Repræsentanter for Jernbanerne:****Rønne—Neksø Jernbane:**

Sygehusforvalter Ingeman Mogensen,

Overbetjent H. Reker.

Kontorbestyrer O. H. Aagesen,

Skrædermester J. Jønsson,

Lods Valdemar Andersen,

Købmand Magnus Bidstrup,

Lærer M. V. Hansen,

Snedkermester A. J. Kure,

Bygmester Christian Dam,

Skibsmægler Chr. Møller.

Suppleanter:

Arbmd. S. Andr. Therkelsen,

Forretningsfører E. Fogh,

Lokomotivfører Chr. F. Thorsen,

Redaktør H. C. Jespersen,

Direktør P. M. Nielsen.

Rønne—Allinge Jernbane:

Skrædermester J. Jønsson,

Bygmester Chr. Dam.

Suppleanter:

Arbmd. S. Andr. Therkelsen,

Købmand Axel Jakobsen.

Almindingen—Gudhjem Jernbane:
Overbetjent H. Reker.

Suppleant:

Sygehusforvalter Ingeman Mogensen.

**Til at tiltræde Sessionen i 6te Udskrivningskreds for Rønne
Købstads Vedkommende:**

(Lov 8de Juni 1912 § 8.)

Kontorbestyrer O. H. Aagesen.

Til at tiltræde Bestyrelsen for Teknisk Skole:

Kontorbestyrer O. H. Aagesen.

Rønne Købstads Repræsentanter for Bornholms Sanatorium:

Borgmester Niels Nielsen,

Kontorbestyrer O. H. Aagesen,

Købmand Magnus Bidstrup,

Redaktør H. C. Jespersen.

Vurderingsformand for vestre Skyldkreds:

Landinspektør Hjalmar Kofoed.

Vurderingsmænd til Ejendomsskyld:

(Lov Nr. 352 af 7de August 1922.)

Valgt paa 6 Aar til 30te Juni 1930.

1ste Vurderingsdistrikt:

Bogholder Johs. Schou,

Snedker J. Thorn.

Suppleanter:

Snedkermester L. C. Engel.

Murmester A. M. Lau,

2det Vurderingsdistrikt:

Bygmester Vald. Lindstrøm,

Snedker M. Samson.

Suppleanter:

Snedker H. P. Due,

Tømrer Jens Kure.

3dje Vurderingsdistrikt:

Murmester C. H. Lau,

Fhv. Snedkermester J. Olsen.

Suppleanter:

Murer Vilhelmsen,
Malermester C. Mogensen,

4de Vurderingsdistrikt:

Fhv. Avlsbruger K. J. O. Nørregaard,
— L. Petersen.

Suppleanter:

Avlsbruger Alfr. Kofoed,
Fattiggaardsbest. J. P. Kjøller.

Søretsmedlemmer:

Skibsbygmester S. M. Bech,
Dampskibsfører Anders Jensen,
Do. Th. J. Pihl,
Købmand Olaf Ølsted,
Førstelods H. P. Nielsen,
Havnefoged J. C. Larsen.

Kommuneskolens Lærere og Lærerinder.

	Ansæt:	Anci. fra
H. L. Willemoes Hansen, Overlærer	1/8 23	1/8 23
Jacob H. Jensen	3/12 89	1/1 90
S. P. Andersen	14/6 95	1/6 95
Aage Wulffsen	2/4 01	1/9 97
Fridlev Skovmand	13/6 02	1/7 02
M. V. Hansen	1/4 06	1/12 96
O. E. Koefoed	1/10 06	1/8 04
J. P. N. Sommer	1/12 06	1/9 97
H. P. J. Johansen, tillige Klokker, Graver og Kirkesanger	1/10 07	1/7 01
Einer Vinten	1/4 10	1/6 07
M. Dalby	1/5 21	1/4 17
Fr. R. N. Tornsberg	1/8 21	1/8 16
N. M. Petersen	1/8 24	
Georg V. Bjerregaard	1/9 24	1/7 11
Emma A. Pedersen	3/12 89	1/1 90
Maren S. Helslev	3/3 90	1/4 86
Jane L. Kjøller	2/12 90	1/1 88
Andrea P. Schruld	21/11 93	1/12 93
Else Sulger f. Møller	1/2 96	1/2 96
Emilie M. Brockdorff f. Buhl	1/4 04	1/3 96
Michelle C. Jensen	1/6 07	1/8 07
Petra Møller f. Bidstrup	1/5 08	1/7 10
Jørgina Pedersen	1/9 19	1/8 09
Hedvig Thomsen	1/7 21	1/9 19
Thora M. Engel	1/9 22	1/11 15
Dagny Thomsen	1/12 23	1/6 12
Sandrine Kofoed	1/2 23	Timelærerinde

Kommunens og Havnens Embeds- og Bestillingsmænd.

Kommunekontoret:	Ansæt:	Anci. fra:
H. Mogensen, Kommunebogholder	$\frac{1}{1}$ 98	$\frac{1}{1}$ 98
P. A. J. Westh, Kommunekasserer	$\frac{1}{10}$ 11	$\frac{1}{10}$ 11
P. Mikkelsen, Fuldmægtig	$\frac{1}{4}$ 21	$\frac{1}{4}$ 21
M. Næstved, Assistent	$\frac{1}{4}$ 19	$\frac{1}{4}$ 16
K. Nørregaard, Kontorist	$\frac{1}{4}$ 19	$\frac{1}{4}$ 16
S. M. Bech, >	$\frac{1}{11}$ 15	$\frac{1}{11}$ 15
Ebba Jensen, >	$\frac{1}{11}$ 18	$\frac{1}{11}$ 21
H. Schou, Kommunekonduktør	$\frac{1}{4}$ 19	$\frac{1}{4}$ 19
 Gasværket:		
Johs. Stibolt, Bestyrer	$\frac{1}{10}$ 15	$\frac{1}{4}$ 10
E. Nielsen, Assistent	$\frac{1}{2}$ 21	$\frac{1}{2}$ 21
L. Dam, Smed	$\frac{1}{10}$ 05	$\frac{1}{10}$ 05
Oluf Olufsen, Retorthusarb.	$\frac{14}{5}$ 10	$\frac{1}{6}$ 10
Carl Olsen, do.	$\frac{1}{12}$ 12	$\frac{1}{12}$ 12
Chr. Bjerregaard, do.	$\frac{11}{3}$ 14	$\frac{1}{4}$ 14
Ove Pedersen, do.	$\frac{11}{6}$ 14	$\frac{1}{7}$ 14
Andr. Højegaard, do.	$\frac{1}{1}$ 15	$\frac{1}{1}$ 15
Johan Nielsen, do.	$\frac{1}{8}$ 20	$\frac{1}{8}$ 20
Martin Jørgensen, Arbmd.	$\frac{1}{12}$ 06	$\frac{1}{12}$ 06
Chr. Larsen, do.	$\frac{29}{5}$ 97	$\frac{1}{6}$ 97
M. Chr. Hansen, do.	$\frac{11}{4}$ 03	$\frac{1}{5}$ 03
Knud Larsen, do.	$\frac{1}{4}$ 13	$\frac{1}{9}$ 10
Anias Kjøller, do.	$\frac{1}{10}$ 18	$\frac{1}{10}$ 17
 Elektricitetsværket:		
C. Olsen, Bestyrer	$\frac{1}{4}$ 10	$\frac{1}{4}$ 10
O. Jensen, Assistent	$\frac{10}{6}$ 18	$\frac{1}{4}$ 18
Chr. Hansen, Maskinpasser	$\frac{10}{6}$ 18	$\frac{1}{4}$ 18
Kaj Kristensen do.	$\frac{7}{1}$ 21	$\frac{1}{2}$ 21
E. Hansen, Medhjælper	$\frac{1}{4}$ 18	$\frac{1}{4}$ 18
Th. Mikkelsen, do.	$\frac{1}{4}$ 18	$\frac{1}{4}$ 18
J. Samson, do.	$\frac{1}{4}$ 19	$\frac{1}{4}$ 19
 Opkræver og Aflæser for Værkerne:		
Opkræver Ludvig Nielsen	$\frac{1}{1}$ 23	$\frac{15}{10}$ 03
Aflæser J. Ellegaard Larsen	$\frac{1}{1}$ 23	$\frac{1}{1}$ 23

Vandværket:

Johs. Stibolt, Bestyrer	$\frac{1}{10}$ 15	$\frac{1}{4}$ 10
H. P. Christensen, Maskinpasser	$\frac{1}{4}$ 18	$\frac{1}{4}$ 10

Renovationsvæsenet:

L. Andersen	$\frac{1}{6}$ 00	$\frac{1}{6}$ 00
Jens Eriksen	$\frac{1}{4}$ 16	$\frac{1}{4}$ 16
Jens Aage Hansen	$\frac{1}{1}$ 20	$\frac{1}{1}$ 20

Skolen:

Jens Hansen, Skolepedel	$\frac{1}{2}$ 09	$\frac{1}{2}$ 09
Magnus Olsen, do.	$\frac{1}{6}$ 09	$\frac{1}{6}$ 09

Forsørgelsesvæsenet:

J. P. J. Kjøller, Fattiggaardsbestyrer	$\frac{1}{8}$ 05	$\frac{1}{8}$ 05
N. H. Jensen, Undersøger	$\frac{1}{1}$ 20	$\frac{1}{1}$ 20

Kødkontrollen:

M. Veilbæk, Stadsdyrlæge	$\frac{1}{9}$ 13	$\frac{1}{9}$ 13
------------------------------------	------------------	------------------

Badeanstalten:

M. Pedersen, Bademester	$\frac{1}{10}$ 12	$\frac{1}{10}$ 12
-----------------------------------	-------------------	-------------------

Skoven:

A. P. Andersen, Skovfoged	$\frac{1}{7}$ 02	$\frac{1}{7}$ 02
-------------------------------------	------------------	------------------

Havnen:

J. C. Larsen, Havnefoged	$\frac{1}{9}$ 14	$\frac{1}{10}$ 12
H. P. Nielsen, Førstelods	$\frac{1}{4}$ 10	$\frac{1}{4}$ 10
J. A. Dick, Lods	$\frac{1}{4}$ 01	$\frac{1}{4}$ 01
E. Larsen, do.	$\frac{1}{11}$ 11	$\frac{1}{11}$ 11
Vald. Andersen, do.	$\frac{1}{1}$ 22	$\frac{1}{1}$ 22
H. Holm, Nattevagt	$\frac{1}{1}$ 15	$\frac{1}{1}$ 15
Jul. Dam, do.	$\frac{1}{1}$ 24	$\frac{1}{1}$ 24



Byraadets Forhandlinger.

Mødet den 2den Januar 1923.

1. Til Efterretning fremlagdes:

✓ a. Landbrugsministeriets Skrivelse af 13de f. M. med Approbation paa Udstykningen af Matr.-Nr. 20 a af Markjorderne. (J. Nr. 369—1922.)

✓ b. Landbrugsministeriets Skrivelse af 16de f. M. med Approbation paa Udstykningen af Matr.-Nr. 1327 af Bygrunden. (J. Nr. 404—1922.)

*mark
Lange*
✓ c. Indenrigsministeriets Skrivelse af 29de f. M., hvorved meddeles, at det til Forrentning af Laanene hos Landmandsbanken og Den kommunale Laanekasse bevilgede Statstilskud er overført til Forrentningen af det til disse Laans Indfrielse optagne Sterlinglaan, tilsammen 8,955 Kr. 36 Øre halvaarlig, hvoraf 4,000 Kr. tilfalder Rønne Havn. (J. Nr. 1—1923.)

✓ d. Skrivelse af 29de f. M. fra Bornholms Amt, hvorefter Indenrigsministeriet den 19de s. M. har foranlediget anvist til Udbetaling Rest af Tilskuddet til arbejdsløse for Tiden fra 1ste Januar—31te December 1921 -med 15,967 Kr. 06 Øre. (J. Nr. 104—1922.)

✓ e. Skrivelse af 19de f. M. fra Værgeraadet, hvorved meddeles, at Dommer O. Krarup er valgt til Formand og Lærer Møller Hansen til Næstformand. (J. Nr. 334—1922.)

✓ f. Rønne Politistations Optælling efter Mandtalslisterne, hvor-

efter Rønne Købstad i November f. A. havde 10,128 Indbyggere samt 2,509 beboede og 24 ubeboede Huse. (J. Nr. 2—1923.)

- g. Indenrigsministeriets Cirkulære af 18. f. M. angaaende Forsørgelseskommunens Attest ved Ægteskabers Indgaaelse. (J. Nr. 3—1923.)
- h. Indenrigsministeriets Bekendtgørelse af 20de f. M. vedrørende Udbetaling af ekstraordinær Arbejdsløshedsunderstøttelse i Henhold til § 31 i Lov Nr. 529 af 22de December 1921 m. v. (J. Nr. 4—1923.)
- i. Justitsministeriets Skrivelse af 30te f. M. med Dispensation fra Bygningsloven for Matr.-Nr. 1128 af Bygrunden. (J. Nr. 422—1922.)

2. Udvalget for Alderdomsunderstøttelse indstiller ved Paategning af 30te f. M. paa en Skrivelse af 21de s. M. fra Købstadforeningen, at Udvalget bemyndiges til at lade sig repræsentere paa et Møde, der agtes afholdt til Drøftelse af Loven om Aldersrente. (J. Nr. 5—1923.) — Indstillingen tiltraadtes.

3. Udvalget for Alderdomsunderstøttelse indstiller i Skrivelse af 30te f. M., at der anskaffes forskellige Inventariegenstande til »De gamles Hjem«, og at de ved den allerede afholdte Licitation indkomne laveste Tilbud antages. (J. Nr. 6—1923.) — Indstillingen tiltraadtes.

4. Indenrigsministeriets med Amtets Paategning af 15de f. M. modtagne Cirkulære om, hvorvidt Gyldigheden af Lov af 1ste Maj 1922 vedrørende Boligforholdene ønskes forlænget, eventuelt med hvilke Ændringer. (J. Nr. 7—1923.) — Huslejenævnets og Forretningslokalenævnets Erklæringer indhentedes.

5. Andragende af 11te f. M. fra Fisker Flade om Eftergivelse af Skolemulkter, paategnet Skoleinspektørens og Skoleudvalgets Indstilling om, at det ansøgte ikke bevilges. (J. Nr. 418—1922.) — Kunde ikke bevilges.

6. Skoledirektionen for Bornholms vestre Provsti fremsender med Skrivelse af 8de f. M. 9 Ansøgninger om det

ledige Timelærer- eller Timelærerinde-Embede. (J. Nr. 303—1922.) — I Overværelse af Skolekommissionen vedtoges det at indstille:

- Nr. 1. Lærerinde Sandrine Kofoed af Rønne,
 • 2. do. Karen Thule Jørgensen af Poulsker,
 • 3. Lærer Rudolf C. Svendsen af Rønne.

7. Amtets Cirkulære af 23de f. M. angaaende det foreslaede Gennemsyn af Bivejsfortegnelserne. (J. Nr. 8—1923.) — Erklæring fra Udvalget for Gader og Veje indhentedes.

8. Den i forrige Møde Nr. 5 forelagte Byggesag om Afstaaelse af Grund til Udvidelse af Damgade forelaa paa ny med Indstilling fra Udvalget for Gader og Veje om, at Prisen for det afstaaede Areal fastsættes til 17 Kr. 50 Øre pr. m², og at Kommunen lægger Fortovet udenfor de nye Huse, samt at Købesummen afholdes af Grundfonden. (J. Nr. 421—1922.) — Indstillingen tiltraadtes.

Mødet den 16de Januar 1923.

1. Til Efterretning fremlagdes:

- a. Landbrugsministeriets Skrivelse af 5te d. M. med Approbation paa Udstykning af Matr.-Nr. 300 d af Markjorderne. (J. Nr. 405—1922.)
- b. Meddelelser udsendt af Dansk Byplanlaboratorium. (J. Nr. 16—1923.)
- c. Skrivelse af 13de d. M. fra Arbejdsdirektoratet om, at Kommunens Tilskud for 1922—23 til Arbejdsløshedskasserne udgør 34,468 Kr. (J. Nr. 19—1923.)
- d. Skrivelse af 22de f. M. fra Invalideforsikringsretten om, at Invalidere er tilstaaet Pouline Christine Bergthora Christiansen. (J. Nr. 15—1923.)
- e. Havnefogedens Indberetning om Trafikken paa Rønne Havn i December Maaned samt for hele Aaret 1922. (J. Nr. 14—1923.) (Findes trykt i Tillægget.)
- f. Stadsdyrlægens Oversigt over Rønne Kødkontrol i Aaret fra $\frac{1}{9}$ 1921 til $\frac{31}{8}$ 1922. (J. Nr. 17—1923.)

- g. Skrivelse af 10de d. M. fra Roskilde Byraad om, at man forbeholder sig ethvert yderligere Skridt i Direktør Tholstrups Skattesag. (J. Nr. 30—1922.)
- h. Særtryk af Dagens Nyheders Artikel af Harald Tandrup »Dagens brændende Spørgsmaal«. (J. Nr. 12—1923.)
- i. Skrivelse af 3die d. M. fra Valgbestyrelsen om, at Mejeribestyrer A. P. Kjøller, Maskinpasser A. J. Hagstrøm og Maskinarb. A. A. Didriksen er valgt til Medlemmer af Ligningskommissionen. (J. Nr. 16—1923.)
- k. Skrivelse af 8de d. M. fra Ligningskommissionen om, at Forretningsfører Ludv. Rasch er valgt til Formand. (J. Nr. 35—1923.)
1. Skrivelse af 8de d. M. fra Den midlertidige kommunale Laanekasse af 1914, hvorefter Rentetilskuddet til det indfrie Landmandsbanklaan og Laanet af den kommunale Laanekasse overføres til det Beløb af Sterlinglaanet, der benyttes til Indfrielse af ovennævnte 2 Laan. (J. Nr. 1—1923.)
2. Indstilling af 13de d. M. fra Kasse- og Regnskabsudvalget om, at der meddeles Amtet, at man ikke finder Anledning til at foreslaa Ændringer eller Tillæg til den nugældende Vedtægt angaaende bunden Næring. (J. Nr. 374—1922.) — Indstillingen tiltraadtes.
3. Indstilling fra samme om, at man til Fiskernes Understøttelseskasse i 1922—23 i Lighed med Staten bevilger et Tilskud paa 50 % af de af herværende Fiskere til Kassen betalte Kontingenter, dog ikke over 1000 Kr. (J. Nr. 416—1922.) — Indstillingen tiltraadtes.
4. Indstilling af 15de d. M. fra samme om, at man med Sanatorielæge Kaabers Dødsbo indgaar et Forlig, saaledes at der for den for lidt opgivne Skatteindtægt betaales 3,523 Kr. 45 Øre. (J. Nr. 20—1923.) — Ligeledes.
5. Indstilling af 15de d. M. fra samme om, at der gives alle Skatterestanter Lejlighed til at indbetale skyldig Skat i ugentlige eller maanedlige Afdrag, og at de, som gaar ind

paa en saadan Ordning, fritages for Udpantning og Straffer, samt om Bemyndigelse til midlertidig at ansætte en Assistent paa Kommunekontoret og bemyndige denne til at foretage Udpantninger i Henhold til Lov Nr. 300 af $\frac{30}{6}$ 1922 § 47. (J. Nr. 23—1923.) — Indstillingen tiltraadtes.

6. Forslag fra Borgmesteren om Nedsættelse af et Udvalg paa 5 Medlemmer til at føre Tilsyn med Nybygninger, hvortil er ydet Kommune- og Statstilskud, og om at anmode Indenrigsministeriet og Amtmanden om at vælge de 3 Medlemmer, medens Byraadet vælger de 2. (J. Nr. 22—1923.) — Indstillingen tiltraadtes. Valgte blev Bygmester Chr. Dam og Lærer Møller Hansen.

7. I Anledning af Indenrigsministeriets Cirkulære af 8de f. M. om en Udtalelse angaaende en Forlængelse af Lov af 1ste Maj 1922 vedrørende Boligforhold meddeler Husleje- og Forretningslokalenævnene, at det anses for hensigtsmæssigt, at Loven forlænges et Aar. (J. Nr. 218—1922.) — Det vedtoges at indstille, at Loven forlænges for et Aar dog med den Bemærkning, at Opsigelser paa et Aar skal være gyldige.

8. Skrivelse af 8de d. M. fra Bornholms Amt om, at Amtet har genbeskikket Skibsfører H. Lund som Søretsmedlem til $\frac{31}{12}$ 1926, og om hvorvidt Byraadet herimod har noget at erindre. (J. Nr. 24—1923.) — Byraadet havde intet imod Genbeskikkelsen at erindre.

9. Indstilling af 12te d. M. fra Udvalget for Alderdomsunderstøttelsen om:

- a. Bemyndigelse til at omregne Alderdomsunderstøttelse til Aldersrente,
- b. at Tillægget efter Aldersrentelovens § 5 5te Stk. vedrørende indtil 25 % Tillæg til Enker m. m. ydes til alle, der oppebærer Alderdomsunderstøttelse, og som er blevne Enker eller Enkemænd efter at være tilstaaet denne,
- c. at Tillægget efter Aldersrentelovens § 21 4de Stk. ydes til alle, der den $\frac{1}{7}$ 1922 oppebar Alderdomsunderstøttelse,

- d. om Bemyndigelse til at bevilge den i Aldersrentelovens § 5 1ste Stk. omskrevne Sygepleje m. m.
- e. at den nødvendige Kontorhjælp til Udfyldning af Skemaer antages.
- f. at Udvalgets Navn ændres til »Rønne Byraads Aldersrenteudvalg«. (J. Nr. 21—1923.) — Indstillingen tiltraadtes.

10. Havneudvalget fremsender Skrivelse fra Professor Munch-Petersen med Planer og Overslag til Opførelse af Bølgebrydere paa Nordre Rev og Trindelen og indstiller, at Arbejdet ved Bølgebrydernes Opførelse udskydes indtil videre. (J. Nr. 18—1923.) — Det vedtoges at hentille til Havneudvalget at indsende et Andragende til Indenrigsministeriet om Tilladelse til at optage et Laan, der maa være afdragsfrit i 10 Aar, og lade en af Havneudvalget udpeget Deputation sammen med Overbringelsen overfor Indenrigsministeren fremføre Byraadets Ønsker om Arbejdets Udførelse.

11. Indstilling af 8de d. M. fra Ligningskommissionen med 8 Andragender om Nedsættelse eller Eftergivelse af Kommuneskat og Menighedsudgifter for 1922—23. (J. Nr. 9—1922.) — Indstillingen tiltraadtes.

12. Indstilling fra samme med 3 Andragender om Eftergivelse eller Nedsættelse af Kommuneskatter og Menighedsafgifter for 1921—22. (J. Nr. 9—1922.) — Indstillingen tiltraadtes.

13. Skrivelse af 16de d. M. fra Krigsministeriets Tilsynsmand for Udpegning af Heste og Vogne i Mobiliseringstilfælde om, at Eftersynet vil finde Sted mellem den 1ste n. M. og 15de Marts d. A. (J. Nr. 30—1923.) — Til Efterretning.

14. Andragende fra Landinspektør Kofoed om Approbation paa Udstykning af Matr.-Nr. 255 b af Bygrunden. (J. Nr. 32—1923.) — anbefaledes.

15. Andragende fra samme om Approbation paa Udstykningen af Matr.-Nr. 185 af Rønne Markjorder. (J. Nr. 33—1923.) — anbefaledes.

Mødet den 30te Januar 1923.

1. Til Efterretning fremlagdes:

- a. Justitsministeriets Skrivelse af 10de ds. med Dispensation fra Bygningsloven for Matr.-Nr. 776 af Bygrunden. (J. Nr. 432—1922.)
- b. Skoledirektionens Skrivelse af 15de ds., hvorefter Sandrine Olivia Kofoed er kaldet til Timelærerinde ved Rønne Kommuneskole fra 1ste Februar d. A. at regne. (J. Nr. 303—1922.)
- c. Invalideforsikringsrettens Skrivelse af 23de ds., hvorefter der er tilstaaet Syerske Christine Hansine Sørensen Invalidrente. (J. Nr. 15—1923.)
- d. Skrivelse af 19de ds. fra Ministeriet for offentlige Arbejder om Nedsættelse af Skibsafgifterne og Lodspengene for forskellige Skibe, der har anløbet Rønne Havn som Vinddrivere. (J. Nr. 337—1922.)
- e. Indenrigsministeriets Cirkulære af 2den ds. angaaende Statslaan til Boligbyggeri med Skemaer til Ansøgning. (J. Nr. 25—1923.)
- f. Indenrigsministeriets Cirkulære af 16de ds. angaaende Paaligning af Kirkeskat. (J. Nr. 29—1923.)
- g. Tillægs-Bekendtgørelse til Indenrigsministeriets Bekendtgørelse af 20de December 1922 vedrørende Udbetaling af ekstraordinær Arbejdsløshedsunderstøttelse i Henhold til § 31 i Lov Nr. 529 af 22de December 1921 m. v. (J. Nr. 85—1922.)

2. Indstillinger af 27de ds. fra Ligningskommissionen angaaende 4 Andragender om Eftergivelse af Skatter for 1921—22 og 8 Andragender for 1922—23. (J. Nr. 11—1923.) — Indstillingerne tiltraadtes.

3. Fortegnelse over de ved 3die Tillægsligning paalignede Skatter. (J. Nr. 18—1923.) — Tilstillede Kasse- og Regnskabsudvalget.

4. I Anledning af Amtets Cirkulære af 23 f. M. angaa-

ende Gennemsyn af Bivejsfortegnelserne indstiller Brolægningsudvalget i Skrivelse af 24de ds., at Vejstykket mellem Fattiggaarden og Amtssygehuset og Vejstykket fra Kirkegaardens nordøstre Hjørne til Havet foreslaas nedlagt. (J. Nr. 8—1923.) — Indstillingen tiltraadtes, hvorefter Fortegnelsen vil være at fremlægge i Nabosognene.

5. Handelsministeriet meddeler i Skrivelse af 22de ds., at der i Overensstemmelse med Overenskomsten om Tilskud til A/S Hasle Klinker- og Chamottestensfabrik til Genoptagelse af Kaolinfabrikationen i Tiden fra 4de August—31te December f. A. er udbetalt 13,291 Kr. 63 Øre, hvoraf $\frac{2}{5}$ eller 5,316 Kr. 65 Øre vil være at udrede af Rønne og Knudsker med 3,999 Kr. 69 Øre af Rønne og 1,316 Kr. 96 Øre af Knudsker. (J. Nr. 26—1923.) — Rønne Kommunes Tilskud vil være at udbetale overensstemmende med Byraadets Vedtagelse i Mødet den 13de Juni f. A.

6. Forslag til Overslag over Rønne Kommunes Indtægter og Udgifter i 1923—24. (J. Nr. 27—1923.) — Gik til 2den Behandling i Mødet den 27de Februar.

Mødet den 13de Februar 1923.

1. Til Efterretning fremlagdes:
 - a. Skrivelse af 31te f. M. fra Bornholms Amt, hvorefter Indenrigsministeriet den 29de s. M. har foranlediget anvist til Udbetaling Refusion af Udgifter til Kost og Logis m. m. til den forliste Skonnert »Galeon«s Besætning 1,481 Kr. 61 Øre. (J. Nr. 36—1923.)
 - b. Skrivelse af 31te f. M. fra Bornholms Amt, hvorefter Indenrigsministeriet den 26de s. M. har foranlediget anvist til Udbetaling 2den Rate af det i Lov Nr. 85 af 15de Maj 1903 § 31 ommeldte Statstilskud med 2,940 Kr. 50 Øre. (J. Nr. 35—1923.)
 - c. Skrivelse af 31te f. M. fra Bornholms Amt, hvorefter Indenrigsministeriet den 26de s. M. har genudnævnt Bager-

mester Waldemar Svendsen til at være Overligningskommissær og Købmand Axel Jacobsen til Suppleant for 3 Aar fra den 15de Januar 1923 at regne. (J. Nr. 37—1923.)

d. Skrivelse af 31te f. M. fra Bornholms vestre Skoledirektion med Approbation paa Undervisningsplan for Rønne Kommuneskole. (J. Nr. 34—1923.)

e. Invalideforsikringsrettens Skrivelser af 31te f. M. og 10de d. M., hvorefter der er bevilget Stenhugger Hans Alfred Andersen Invalidérente. (J. Nr. 15—1923.)

f. Indenrigsministeriets Cirkulære af 8de d. M., hvorefter den ekstraordinære Indkaldelse af værnepligtigt Mandskab til de sønderjydske Landsdele er ophørt med Udgangen af Aaret 1922. (J. Nr. 41—1923.)

g. Statistiske Efterretninger Nr. 4 af 12te Februar 1923. (J. Nr. 42—1923.)

h. Statistisk Departements Beretning om Detailpriserne i Januar 1923. (J. Nr. 42—1923.)

i. Oversigt over Indberetning og Drift af Vandværker i danske Provinsbyer i Aaret 1920—21. (J. Nr. 40—1923.)

2. Andragende fra Landinspektør Kofoed om Approbation paa Udstykning af Matr.-Nr. 1169 af Bygrunden. (J. Nr. 39—1923.) — Anbefaledes.

3. Andragende fra Arbmd. Anker Andersen om Dispensation fra Bygningsloven for Matr.-Nr. 1169 af Bygrunden. (J. Nr. 43—1923.) — Anbefaledes.

4. Andragende af 31te f. M. fra Gartner Svend Hansen om Oprensning af en Grøft over Kommunens Ejendom Matr.-Nr. 35 b og 47 b af Markjorderne. (J. Nr. 44—1923.) — Vandsynsmændenes Erklæring indhentedes.

5. Andragende af 29de f. M. fra Bestyrelsen for Rønne Klub til Indenrigsministeriet om Fornyelse af Bevillingen til at drive Beværtning med Ret til Udskænkning af stærke Drikke i Klubbens Ejendom Matr.-Nr. 1028 b af Bygrunden. (J. Nr. 45—1923.) — Det vedtoges med 7 Stemmer mod 3 at anbefale Andragendet.

6. Andragende fra Husassistenternes Fagskole om Tilskud til Opførelse af en Bygning til Skolen i København. (J. Nr. 46—1923.) — Kasse- og Regnskabsudvalgets Erklæring indhentes.

7. Bornholms vestre Skoledirektion meddeler i Skrivelse af 5te d. M., at Undervisningsministeriet den 29de f. M. har meddelt Skoleinspektør N. M. Engell Afsked med Pension fra den 31te s. M. at regne og anmoder om Forslag til Opslag af det ledigt blevne Embede. (J. Nr. 338—1922.) — Skolekommissionens og Skoleudvalgets Erklæringer indhentes.

8. Havneudvalget indstiller i Skrivelse af G. D., at man lader udkære en Model af Havnen med dens Kajer, Anlæg og Bygninger og dermed deltager i Rønne Haandværker- og Industriforenings Udstilling i Juli Maaned d. A. (J. Nr. 47—1923.) — Gik til 2den Behandling.

9. Havneudvalget indstiller i Skrivelse af G. D., at Havnen lader opføre Bølgebrydere paa Nordre Rev og Trindelen overensstemmende med et af Professor Munch-Petersen udarbejdet Forslag. (J. Nr. 18—1923.) — Det vedtoges enstemmig at andrage Ministeriet for offentlige Arbejder om Tilladelse til at opføre Bølgebrydere under Forudsætning af, at der kan erholdes et Laan til Arbejdets Udførelse afdragsfrit i 10 Aar.

10. Havneudvalget fremsender med Skrivelse af G. D. Overslag over Søndre Baadehavns og Nørrekaas Baadehavns Indtægter og Udgifter i Aaret 1923—24 og indstiller, at Overslagene godkendes. (J. Nr. 48—1923.) — Godkendtes.

11. Havneudvalget fremsender med Skrivelse af G. D. Forslag til Overslag over Rønne Havns Indtægter og Udgifter i 1923—24. (J. Nr. 49—1923.) — Forslaget godkendtes.

12. Andragende af 4de d. M. om Eftergivelse af Forlystelsesskatten for Sangforeningen »Canto«s Concert i Rønne Kirke den 14de d. M. (J. Nr. 50—1923.) — Den Kommunen tilkommende Del af Afgiften eftergaves.

13. Andragende af 3die d. M. fra Indboarkitekt Aage

Dam til Indenrigsministeriet om Tilladelse til at forene sit Borgerskab som Detaillist med et Borgerskab som Snedker. (J. Nr. 51—1923.) — anbefalede.

Mødet den 27de Februar 1923.

1. Til Efterretning fremlagdes:

- a. Landbrugsministeriets Skrivelse af 22de f. M. med Approbation paa Udstykningen af Matr.-Nr. 217 aæ og 218 a af Markjorderne. (J. Nr. 143—1922.)
- b. Landbrugsministeriets Skrivelse af G. D. med Approbation paa Udstykningen af Matr.-Nr. 185 af Markjorderne. (J. Nr. 370—1922.)
- c. Bornholms Amts Skrivelse af 15de d. M. med Anvisning paa 3,284 Kr., der udgør Rønne Kommunes Andel i Amtskommunefondens Renter for 1922—23. (J. Nr. 61—1923.)
- d. Skrivelse af 16de d. M. fra Amtet, hvorefter Indenrigsministeriet den 12te s. M. har foranlediget anvist til Udbetaling Resttilskudet til Enkebørnsunderstøttelsen i Aaret 1919—20 med 717 Kr. 29 Øre. (J. Nr. 65—1923.)
- e. Skrivelse af 20de d. M. fra Amtet, hvorefter Indenrigsministeriet den 13de s. M. har foranlediget anvist til Udbetaling Resttilskudet til Alderdomsunderstøttelsen i 1919—20 med 2,456 Kr. 89 Øre. (J. Nr. 62—1923.)
- f. Skrivelse af 20de d. M. fra Amtet, hvorefter Skattedepartementet har anmodet om at faa udbetalt Kommunens Andel af Udgifterne til Vurderingsformænd m. fl. for 1922—23 med 304 Kr. 20 Øre. (J. Nr. 66—1923.) Beløbet er indbetalt til Bornholms Amtstue.
- g. Indenrigsministeriets Cirkulære af 10de d. M., hvorefter der kan ydes Støtte til »Fiskernes Understøttelseskasse«. (J. Nr. 19—1923.)
- h. Indenrigsministeriets Bekendtgørelse af 12te ds. om Størrelsen af det Aldersrentenydere i Halvaaret fra 1ste April—30te September 1923 tilkommende Dyrtidstillæg. (J. Nr. 60—1923.)

i. 2den Tillægs-Bekendtgørelse til Indenrigsministeriets Bekendtgørelse af 20de December 1922 vedrørende Udbetaling af ekstraordinær Arbejdsløshedsunderstøttelse i Henhold til Lov Nr. 529 af 22de December 1921. (J. Nr. 4—1923.)

k. Beretning om den offentlige Arbejdsanvisning i Finans-aaret 1921—22. (J. Nr. 70—1923.)

2. Indstilling af 24de d. M. fra Ligningskommissionen angaaende 8 Andragender om Eftergivelse eller Nedsættelse af Formue- og Lejlighedsskatter for 1921—22 og 8 Andragender om do. for 1922—23. (J. Nr. 11—1923.) — Indstillingen tiltraadtes.

3. Skrivelse af 16de d. M. fra Ligningskommissionen med en Tillægsligning for 1922—23. (J. Nr. 28—1923.) — Tilstilledes Kasse- og Regnskabsudvalget.

4. Skrivelse af 16de d. M. fra Ligningskommissionen med Ændringer til 3die Tillægsligning. (J. Nr. 28—1923.) — Ligeledes.

5. Andragende fra Bestyrelsen for den kommunale Hjælpkasse om et Ekstratilskud af 4,000 Kr. for Aaret 1922—23 med Indstilling fra Kasse- og Regnskabsudvalget om, at det ansøgte bevilges. (J. Nr. 52—1923.) — Bevilgedes.

6. Bornholms Amt fremsender med Paategning af 22de d. M. Justitsministeriets Cirkulære af 12te d. M. om Valg af Medlemmer af det Udvalg, der ifølge Lov om Rettens Pleje skal foretage det aarlige Valg til Nævninge-Grundlisten. (J. Nr. 59—1923.) — Valgt blev Lærer Møller Hansen, Amtsvejnspektør Gregers Jensen og Undersøger Hans Jensen.

7. 2den Behandling af Havneudvalgets i forrige Møde under Nr. 8 forelagte Indstilling om at deltage i Haandværker- og Industriforeningens Udstilling her i Byen med en Model af Rønne Havn. (J. Nr. 47—1923.) — Vedtoges.

8. Ansøgning fra Lærerinde Valborg Larsson om den paa Grund af Timelærerinde Sandrine Kofoeds Sygdom ledigblevne Vikarplads med Indstilling fra Skoleinspektøren og

Skolekommissionen om, at Lønnen fastsættes til 250 Kr. mdl. (J. Nr. 71—1923.) — Tilstilledes Skoledirektionen.

9. Skrivelse af 21de d. M. fra Amtet, hvorefter Justitsministeriet den 14de ds. har meddelt, at der efter den nu-gældende Lov ikke tilkommer de bornholmske Købstæder Andel i de 8 % af Motorafgiften, der tilfalder Landets Købstæder, samt anmodet Amtet om at forelægge Amdtsraadet og Byraadene paa Bornholm det Spørgsmaal, om de ved en eventuel Lovændring maatte ønske Bornholms Særstilling opretholdt, og da efter hvilken Norm Fordelingen bør foregaa, eller om de foretrækker, at Særreglerne for Bornholm bortfalder. (J. Nr. 63—1923.) — Kasse- og Regnskabsudvalgets Erklæring indhentedes, og bemyndigedes Udvalget til at forhandle med de andre bornholmske Byraad om Sagen.

10. Skolekommissionen og Skoleudvalget indstiller i Skrivelse af 16de d. M., at Skoleinspektør N. M. Engells Honorar for Besørgelse af det ved hans Afskedigelse ledigt blevne Embede fastsættes til 250 Kr. pr. Maaned. (J. Nr. 57—1923.) — Indstilledes til Skoledirektionens Approbation.

11. Skolekommissionen og Skoleudvalget indstiller i Skrivelse af 16de d. M., at det ved Skoleinspektør N. M. Engells Afskedigelse ledigt blevne Embede foranlediges opslaaet som et Overlærerembede med den i Lov Nr. 561 af $\frac{4}{10}$ 1919 § 1 a normerede Lønning med Fradrag for Tjenestebolig og med indtil 18 Timers ugentlig Undervisning. (J. Nr. 56—1923.) Formanden meddelte, at han havde indsendt til Skoledirektionen Forslag til Embedets Opslag overensstemmende med Indstillingen. — Tiltraadtes.

12. Handelsministeriet anmoder i Skrivelse af 23de d. M. om Indbetaling af Rønne Kommunes Andel af Tilskuddet til A/S Hasle Klinker- og Chamottestensfabik med 3,999 Kr. 69 Øre. (J. Nr. 26—1923.) — Beløbet vil være at udbetale.

13. Ansøgning af 24de d. M. fra Købmand Olaf Lund om Statslaan til Opførelse af 4 Stk. Beboelseshuse med 4 Lejligheder paa Matr.-Nr. 492, 513 og 514 a af Bygrunden.

(J. Nr. 72—1923.) — Tilstilledes Kasse- og Regnskabsudvalget til Erklæring og eventuelt Videresendelse med Byraadets Overtagelse af Garantiforpligtelse.

14. 2den Behandling af Kasse- og Regnskabsudvalgets i Mødet den 30te f. M. under Nr. 6 forelagte Forslag til Overslag over Kommunens Indtægter og Udgifter i 1923—24 med Indstilling af 26de d. M. fra samme om forskellige Ændringer til Forslaget, hvorefter Formue- og Lejligheds-skatten vil kunne nedsættes med 88,170 Kr. (J. Nr. 27—1923.) — Forslaget tiltraadtes med de af Udvalget foreslaaede Ændringer, hvorefter der vil være at paaligne i Formue- og Lejlighedsskat 899,524 Kr. 29 Øre.

15. Andragende fra samtlige arbejdsløse Malersvende i Rønne om Hjælp til at faa Arbejde eller til at opnaa en forhøjet Understøttelse. (J. Nr. 67—1923.) — Tilstilledes Hjælpekassens Bestyrelse.

Mødet den 13de Marts 1923.

1. Til Efterretning fremlagdes:

- a. Skrivelse af 27de f. M. fra Bornholms vestre Skoledirektion, hvorved approberes, at Honoraret til Skoleinspektør Engell for Besørgelse af Overlærerembedet under Vakancen fastsættes til 250 Kr. maanedlig. (J. Nr. 57—1923.)
- b. Skrivelse af 5te d. M. fra Bornholms Amt, hvorefter Indenrigsministeriet den 27de f. M. har tilbagesendt Rønne Kommunes Regnskab for 1920—21. (J. Nr. 82—1923.)
- c. Skrivelse af 2den d. M. fra Bornholms Amt, hvorefter Indenrigsministeriet den 27de f. M. har meddelt Samtykke til, at Kommunen overtager Garantien for et Laan, stort 1,800 Kr., der af Arbmd. Rudolf Andersen agtes optaget i Sparekassen til delvis Dækning af Købesummen for Matr.-Nr. 228 b af Bygrunden. (J. Nr. 355—1922.)
- d. Justitsministeriets Skrivelse af 2den d. M. med Dispensa-

tion fra Bygningsloven for Matr.-Nr. 1169 af Bygrunden. (J. Nr. 43—1923.)

e. Bornholms Amts Skrivelse af 8de d. M., hvorefter Indenrigsministeriet den 5te d. M. har anmodet Finansministeriet om at anvise 50,000 Kr. som Forskud paa Statens Tilskud til Opførelsen af Alderdomshjemmet. (J. Nr. 6—1923.)

f. Havnefogedens Indberetning om Trafikken paa Rønne Havn i Februar Maaned. (J. Nr. 14—1923.)

g. Skrivelse af 24de f. M. fra Bornholms Amt med nye Skemaer til Ansøgninger om Statsunderstøttelse til Ophold paa en Folkehøjskole eller Landbrugsskole. (J. Nr. 77—1923.)

h. Cirkulære af 17de d. M. fra Den danske Købstadforening, hvorved anbefales, at Kommunerne selv overtager Udplantningerne. (J. Nr. 78—1923.)

i. Skattedepartementets Skrivelse af 5te d. M., hvorefter der gives A/S. »Bornholms Motor- og Sejlskibsrederi« Henstand med Betalingen af Indkomstskatten til Staten for 2det Halvaar 1921—22 til Rest 10,076 Kr. 19 Øre til den 1ste Oktober d. A. (J. Nr. 75—1923.)

k. Skrivelse af 6te d. M. fra Skatteraadet for Rønne Skattekreds, hvorved meddeles, at der er givet 9 Aktieselskaber Paamindelse under en Dagmulkt af 10 Kr. om at indgive Selvangivelse. (J. Nr. 74—1923.)

l. Eksemplar af Beretning om Foreningen »Skolehaven«s 20 Aars Virksomhed fra 1903—1923. (J. Nr. 76—1923.)

2. Andragende af 10de d. M. fra Landinspektør Holst om Approbation paa Udstykningen af Matr.-Nr. 354 og 355 af Bygrunden. (J. Nr. 83—1923.) — Anbefaledes.

3. Indberetning fra Ligningskommissionen om Forhøjelse af den Læge N. G. Kaaber for 1918—19, 1919—20, 1920—21 og 1921—22 paalignede Skat. (J. Nr. 20—1923.) — Tilstilles Kasse- og Regnskabsudvalget.

4. Det i Mødet den 13de f. M. under Nr. 4 forelagte

Andragende fra Gartner Svend Hansen om Oprensning af en Grøft over Kommunens Grund Matr.-Nr. 35 b og 47 b af Markjorderne forelaa paa ny med Indstilling fra Vandsynsmændene om, at Grøften renses op eller forsynes med Rørledning, og 2 Vandkister omlægges, samt at der anlægges en ny Vandkiste og anbringes en Kloakbrønd. (J. Nr. 44—1923.) — Tilstilledes Brolægningsudvalget til Foranstaltning.

5. Den i forrige Møde under Nr. 9 forelagte Skrivelse af 21de f. M. fra Bornholms Amt, hvorefter Justitsministeriet i Skrivelse af 14de s. M. har meddelt, at det af de bornholmske Byraad indgivne Andragende om Andel i den Landets Købstæder i Henhold til § 35 i Lov af 6te Maj 1921 om Motorkøretøjer m. m. tilfaldende Del af Afgiften af Motorkøretøjer ikke er bevilget, hvorhos der begæres en Udtalelse fra Byraadene, om de ved en eventuel Lovændring maatte ønske Bornholms Særstilling opretholdt, eller om de maatte foretrække, at Særreglerne for Bornholm bortfalder, forelaa paa ny.

Der fremlagdes en Udskrift af Kasse- og Regnskabsudvalgets Forhandlingsprotokol, hvorefter Udvalget i Forening med Repræsentanter for de øvrige bornholmske Byraad har vedtaget at indstille til de respektive Byraad, at der svares, at man foretrækker, at Særreglerne for Bornholm bortfalder. (J. Nr. 63—1923.) — Kasse- og Regnskabsudvalgets Forslag tiltraadtes.

6. Andragende fra Kaolinslemmerierne om Tilladelse til at anbringe et Skur til Brug for deres Arbejdere paa Rønne Havneplads. (J. Nr. 84—1923.) — Tilstilledes Havneudvalget til Foranstaltning.

7. Skrivelse fra Kommandanten paa Bornholm, hvori denne anmoder Byrådet om at tage Stilling til Spørgsmaalet om at søge Bornholms Væbnings Musikkorps bevaret som frivilligt, militært uniformeret Musikkorps under Bornholms Kommandant. (J. Nr. 85—1923.) — Kasse- og Regnskabsudvalgets Erklæring indhentes.

8. Skrivelse af 25de f. M. fra Foreningen til gamle Bygningers Bevaring med Henstilling om, at Byraadets tekniske Udvalg eller Bygningsinspektøren træder i Forbindelse med Foreningen, naar Nedrivning eller væsentlige Ændringer truer gamle, smukke Bygninger, der har historisk eller kunstnerisk Værdi. (J. Nr. 86—1923.) — Tilstilledes Bygningskommissionen.

9. Andragende fra Carlo Nielsen i Nakskov om Tilladelse til at opstille en Luftgynges i Rønne i ca. 8 Dage. (J. Nr. 87—1923.) — Kasse- og Regnskabsudvalgets Erklæring indhentedes.

10. Andragende af 2de d. M. fra fhv. Bygmester Mads Hansen om at blive fritaget for Hvervet som Vurderingsmand til Ejendomsskyld i 1ste Distrikt for den tilbageværende Del af Valgperioden. (J. Nr. 88—1923.) — Udsattes til næste Møde.

11. Ansøgning fra Enkefru Elna Løfmark om Statslaan til Opførelse af et Beboelseshus paa Matr.-Nr. 1554 af Bygr. (J. Nr. 89—1923.) — Tilstilledes Kasse- og Regnskabsudvalget til Erklæring og med Bemyndigelse til eventuel Videre-sendelse med Byraadets Overtagelse af Garantien.

12. Byrådet underskrev i dette Møde en Obligation til Bornholms Spare- og Laanekasse i Rønne paa et Laan stort 150,000 Kr. til Rønne Havn med Kommunens Garanti. (J. Nr. 90—1923.)

Mødet den 20de Marts 1923.

1. Til Efterretning fremlagdes:

- a. Indenrigsministeriets Cirkulære af 27de f. M. angaaende Arbejdslønningerne ved Arbejder, der udføres som Nødhjælpsarbejder. (J. Nr. 94—1923.)
- b. Beretning for Rønne Kommuneskole for 1923. (J. Nr. 93—1923.) (Findes trykt i Tillægget.)
- c. Regnskaber for de under Rønne Børneasyls Bestyrelse

værende 9 Legater for 1922, der overgaves til Revision af de kommunale Revisorer. (J. Nr. 92—1923.)

- d. Regnskab for Købmand Mogens Christiansen og Hustrus Legat til Skipperforeningen for 1922, der overgaves til Revision af de kommunale Revisorer. (J. Nr. 92—1923.)
- e. Skrivelse af 15de d. M. fra Præsidenten for Østre Landsret, hvorved meddeles, at Rektor M. C. Koefoed er valgt til Formand for det Udvalg, der i Henhold til Lov om Rettens Pleje af 11te April 1916 § 73 vil have at foretage Valg til Nævninge-Grundlisten i Rønne Købstad til 1926—27. (J. Nr. 59—1923.)

2. Handelsministeriet meddeler i Skrivelse af 17de d. M., at der af Finansudvalgene er stillet i Udsigt, at der ligesom f. A. kan ydes A/S. Hasle Klinker- og Chamottestensfabrik 15,000 Kr. som Tilskud til Fortsættelse af Kaolinfabrikationen, og forespørger, om Rønne Kommune i Forbindelse med Knudsker Kommune vil yde $\frac{2}{5}$ af Tilskuddet. (J. Nr. 26—1923.) — Kasse- og Regnskabsudvalgets Erklæring indhentes.

3. Andragende af 16de d. M. fra Aage Park & Ejvind Møller, København, om Tilladelse til paa Byens Gader at lade opstille lysende Vejvisere. (J. Nr. 95—1923.) — Brolægningsudvalgets Erklæring indhentes.

4. Skrivelse af 13de d. M. fra Sjællands Stiftsøvrighed med Rønne Kirkes Budget for 1923—24 til Erklæring. (J. Nr. 96—1923.) — Byraadet havde intet mod Budgettets Affattelse at erindre.

5. Det vedtoges at annullere den i Byraadets Møde den 4de September f. A. tagne Beslutning om at søge Havneafgifterne nedsat med 10 $\frac{0}{0}$, saa at Afgifterne bliver uforandrede, til den ordinære Revision af Taksterne i 1925 skal finde Sted. (J. Nr. 267—1922.)

6. Belysningsudvalget fremsender de indkomne Tilbud paa Gaskul og indstiller, at Købmand Olaf Lunds Tilbud

paa sh $\frac{41}{6}$ pr. Ton cif Rønne antages. (J. Nr. 97—1923.) —
Købmand Olaf Lunds Tilbud antoges.

Mødet den 3die April 1923.

1. Til Efterretning fremlagdes:

- ✓
- a. Landbrugsministeriets Skrivelse af 28de f. M. med Approbation paa Udstykningen af Matr.-Nr. 255 b af Bygrunden. (J. Nr. 32—1923.)
- H
- b. Skrivelse af 23de f. M. fra Ministeriet for offentlige Arbejder, hvorved meddeles Samtykke til, at der for en Bekostning af 1000 Kr. tilvejebringes en Model af Rønne Havn til Rønne Haandværker- og Industriforenings Udstilling. (J. Nr. 47—1923.)
- W
- c. Skrivelse af 17de f. M. fra Ministeriet for offentlige Arbejder, hvorved meddeles Samtykke til, at Rønne Havn anskaffer en Lys- og Fløjtetønde og et Sireneanlæg og dertil optager et Laan i Bornholms Spare- og Laanekasse paa 40,000 Kr., at forrente med 5 % og at afdrage med $\frac{1}{20}$ aarlig. (J. Nr. 69—1923.)
- V
- d. Skrivelse af 27de f. M. fra Bornholms Amt, hvorefter Indenrigsministeriet den 22de s. M. har meddelt, at de ved Indenrigsministeriets Bekendtgørelse af 2den September 1922 fastsatte Grænser for Ubemidlethed i Sygekasselovens Forstand vedbliver at have Gyldighed indtil videre. (J. Nr. 112—1923.)
- V
- e. Skrivelse af 20de f. M. fra Nødhjælpsarbejdsudvalget for Bornholms Amt, hvorefter Indenrigsministeriet den 7de s. M. har meddelt, at der for Fremtiden ikke kan ventes Tilskud fra Arbejdsløshedsfonden til godkendte Nødhjælpsarbejder, der er paabegyndt før Ministeriets Godkendelsesskrivelse. (J. Nr. 94—1923.)
- V
- f. Skattedepartementets Cirkulære af 21de f. M., hvorefter Bestemmelsen om ugifte Skatteyderes Skatters Tilbageholdelse i Lønningen ogsaa er gældende for Tjenestemænd. (J. Nr. 113—1923.)

2. Formanden meddelte, at han med Byraadets Anbefaling havde indsendt til Landbrugsministeriet Andragender om Sammenlægning af Matr.-Nr. 110 b, 114 a og 120 c, 160 b og 161, 458 og 459 f, 780 og 797 a, 851 c og 854 c, 1008 og 1009, 1037 b, 1037 g og 1038, samt om Udstykning af Matr.-Nr. 218 q og 219 a ø, 221 f og 307 b af Markjorderne. (J. Nr. 101—110—1923.)

3. Formanden meddelte, at der i rette Tid var indkommet Klager over at være udeladt af Rigsdagsvalglisten fra Skipper H. Tranberg og Stenhugger Jens Sigfred Thorv. Lundgren, der, da Klagerne er valgberettigede, er blevet optaget paa Valglisten. (J. Nr. 114—1923.) — Godkendtes.

4. Andragende fra Bygmester Mads Hansen om Fritagelse for Hvervet som Vurderingsmand til Ejendomskyldvurderingen. (J. Nr. 88—1923.) — Det tillodes Bygmester Hansen at fra-træde. I hans Sted valgtes Snedker Jakob Thorn og til Suppleant for denne i Stedet for Stenhuggermester Ernst Nielsen valgtes Snedkermester L. C. Engell.

5. I Anledning af en Skrivelse af 8de f. M. fra Fyrbøder Svendsen, om Byrådet, før han opsætter et Hegn paa Hjørnet af Sigurdsgade og Nordøstvej, ønsker at erhverve en Del af Arealet, saa at Hjørnet bliver brudt, indstiller Brolægningsudvalget ved Paategning af 27de f. M., at man for Tiden ikke kræver Tilbagerykning af Hegnet. (J. Nr. 115—1923.) — Tiltraadtes.

6. Aldersrenteudvalget indstiller i Skrivelse af 31te f. M., at Pladsen som Bestyrerinde paa Alderdomshjemmet opslaa ledig fra 1ste Maj med en Løn af 2,000 Kr., stigende hvert 3die Aar med 240 Kr. til 2,480 Kr. samt Konjunktur- og Dyrtilstillæg, og med Fradrag af 1,300 Kr. aarlig for Forplejning, Bolig, Lys og Varme. (J. Nr. 116—1923.) — Det vedtoges at opslaa Pladsen som foreslaet.

7. Et Eksemplar af Lov Nr. 65 af 8de Marts 1923 om Foranstaltninger til Udryddelse af Oksebremselarven. (J. Nr. 100—1923.) — Til at foretage det i Loven bestemte Tilsyn

valgtes fhv. Avlsbruger K. Nørregaard og Kalkbrænder L. Petersen.

8. Skrivelse af 24de f. M. fra Det statistiske Departement med Anmodning om en Redegørelse for, hvorledes der gaas frem ved Indsamling af Oplysninger om Priserne paa forskellige Levnedsmidler til Brug ved Fastsættelse af Pristallet. (J. Nr. 117—1923.) — De begærte Oplysninger vil være at afgive.

9. Andragende af 20de f. M. fra Bestyrelsen for Fodboldbanen om, at Tidsfristen for Afbenyttelsen af det Boldklubberne overladte Areal maa blive forlænget fra 5 til 25 Aar samt om, at et Areal, der ligger for Enden af Fodboldbanen og tilhører Bornholms Lervarefabrik, ogsaa maa blive overladt Klubberne, hvilket vil kunne ske ved, at Kommunen mageskifter Arealet med et Kommunen tilhørende Areal. (J. Nr. 99—1923.) — Kasse- og Regnskabsudvalgets Erklæring indhentes.

10. Udvalget for Tilsyn med Plejebørn fremsender Beretning om det her i Kommunen i 1922 udøvede Tilsyn med Plejebørn. (J. Nr. 111—1923.) — Tilstilledes Amtet.

11. Udvalget for de offentlige Lystanlæg fremsender med Skrivelse af 31te f. M. Forslag med Overslag til Installation af en elektrisk Pumpe til Springvandet paa St. Torv. Udgiften vil andrage ca. 2,210 Kr., der vil kunne afholdes af Lystanlæggenes Konto for Aarene 1922—23 og 1923—24. (J. Nr. 118—1923.) — Gik til 2den Behandling.

12. Bornholms Amt anmoder i Henhold til Indenrigsministeriets Skrivelse af 21de f. M. Byraadet om at foreslaa 2 Mænd, der i Forening med de af Byraadet udnævnte og den af Amtet udnævnte Formand kan tiltræde et Nævn, der skal kontrollere de af Ministeriet krævede Bestemmelser angaaende Huslejekontrol m. m. ved Ejendomme, til hvis Opførelse der er ydet Statstilskud eller Statslaan. (J. Nr. 119—1923.) — Det vedtoges at indstille Kontorbestyrer Aagesen og Købmand M. Th. Bidstrup.

13. I Anledning af Sagen om Opførelse af Bølgebrydere paa »Trindelen« og »Nordre Rev« forelaa der fra Sparekassen for København og Omegn og fra Bornholms Spare- og Laanekasse i Rønne Tilbud paa et Laan paa 800,000 Kr. til 5 % aarlig Rente og en Kurs af 95 % med en Amortisationstid paa 35 Aar eller 96 % med en Amortisationstid paa 28 Aar. Førstnævnte Sparekasse vil overtage 600,000 Kr. og sidstnævnte 200,000 Kr. af Laanet. (J. Nr. 18—1923.) — Gik til 2den Behandling.

14. Aldersrenteutvalget indstiller i Skrivelse af 31te f. M., at Udbetalingen af Aldersrenten for April Maaned foregaar efter Kommunekontorets Beregninger, medens eventuelle Forandringer under Udvalgsbehandlingen reguleres ved næste Udbetaling. (J. Nr. 10—1923.)

15. Bornholms Amt anmoder i Skrivelse af 6te f. M. om en ny Erklæring angaaende Ruth Eugenia Olivia Olsens Andragende om Indfødsret.

Fattigudvalget indstiller, at Byraadet fastholder den under 1ste Juli f. A. over Andragendet afgivne Erklæring. (J. Nr. 120—1923.) — Den tidligere afgivne Erklæring fastholdtes.

16. Det i forrige Møde under Nr. 3 forelagte Andragende fra Aage Park & Ejvind Møller i København om Tilladelse til paa Byens Gader at lade opstille selvlysende Vejvisere.

Brolægningsudvalget indstiller ved Paategning af 27de f. M., at det ansøgte ikke tillades. (J. Nr. 95—1923.) — Kunde ikke tillades.

17. Byraadet underskrev et Mageskifteskøde, hvorved Byraadet overdrager til Bornholms Amtskommune Matr.-Nr. 268 a af Markjorderne mod at faa tilskødet det tidligere Isolationshus Matr.-Nr. 271 c af Markjorderne. (J. Nr. 68—1923.)

Mødet den 17de April 1923.

1. Til Efterretning fremlagdes:
 - a. Landbrugsministeriets Skrivelse af 10de d. M. med Ap-

probation paa Udstykningen af Matr.-Nr. 1169 a af Bygrunden. (J. Nr. 39—1923.)

b. Skrivelse af 6te d. M. fra Dansk Elektrikerforbund om Tilladelse til at maatte udpege 1 eller 2 Elektrikere som Bedømmere ved Svendeprøver. (J. Nr. 136—1923.)

c. Skrivelse af 6te d. M. fra Bornholms Amt med Genpart af en fra Handelsministeriet modtagen Vedtægt, hvorved bestemmes, hvad der er at anse som bunden Næring i Rønne Købstad. (J. Nr. 135—1923.)

d. Ligningskommissionens Skrivelse af 7de d. M., hvorved meddeles Resultatet af den foretagne Ligning af personlig Kommuneskat for 1923—24. (J. Nr. 142—1923.) (Findes trykt i Tillægget.)

e. Skrivelse af 3die d. M. fra Bestyrelsen for Søndre Baadehavn, hvorved meddeles, at Fisker Peter Holm er valgt til Medlem af Bestyrelsen i Stedet for Fisker Peter Dick og Fisker Alfred Jørgensen genvalgt til Formand. (J. Nr. 129—1923.)

f. Skrivelse af 3die d. M. fra Bestyrelsen for Nørrekaas Baadehavn, hvorved meddeles, at Fisker Rikard Vallentin er valgt til Medlem af Bestyrelsen i Stedet for Fisker Peter Jakobsen, og at førstnævnte er valgt til Formand. (J. Nr. 128—1923.)

g. Skrivelse af 11te d. M. fra Bornholms Amt med Regnskabet over Rønne Politikasses Indtægter og Udgifter i 1922. (J. Nr. 138—1923.)

h. Skrivelse af 3die d. M. fra Bornholms Amt, hvorefter Indenrigsministeriet den 27de f. M. har meddelt Samtykke til, at Rønne Kommune mageskifter med Bornholms Amtskommune Ejendommen Matr.-Nr. 271 c af Markjorderne med Matr.-Nr. 268 a, saaledes at Rønne Kommune betaler 5,000 Kr. i Bytte, hvilket Beløb kan afholdes af Købstadens Kapitalformue. (J. Nr. 68—1923.)

i. Skrivelse af 4de d. M. fra Bornholms Amt, hvori gøres opmærksom paa, at Fortegnelse over Alderdomsunderstøttelse og Enkebørnsunderstøttelse skal være indsendt til Amtet senest den 30te ds. (J. Nr. 131—1923.)

- / k. Skrivelse af 6te d. M. fra Bornholms Amt, hvorved meddeles, at Rønne Købstads Bidrag til Amtsrepartitionsfonden for 1923—24 bliver 134,567 Kr. samt 21 Kr. 92 Øre pr. Td. Hartkorn. (J. Nr. 132—1923.)
- H l. Havnefogedens Indberetning om Trafikken paa Rønne Havn i Marts Maaned. (J. Nr. 14—1923.)
- / m. Skrivelse af 12te d. M. fra Bornholms Amt, hvorefter der i Henhold til Indenrigsministeriets Skrivelse af 6te s. M. er tilstaaet Rønne Kommune et Statstilskud paa 1,400 Kr for Aaret 1922—23 til Udryddelse af Rotter. (J. Nr. 148—1923.)
- / n. Skattedepartementets Skrivelse af 9de d. M., hvorefter der vil blive anvist 3,600 Kr. til Udbetaling til Vurderingsmændene for Ejendomsskyld. (J. Nr. 134—1923.)
- / o. Genpart af Indberetning til Det statistiske Departement om Detailpriserne. (J. Nr. 117—1923.)
- / p. Regnskab for Rønne Kommuneskoles Børnebogsamling for 1922—23. (J. Nr. 143—1923.)
- / q. Regnskab for Rønne Skolehave for 1922—23. (J. Nr. 144—1923.)
- / r. Aarsberetning for Foreningen til at fremme Blindes Selvvirksomhed. (J. Nr. 133—1923.)
- / s. Regnskab for Den midlertidige kommunale Laanekasse af 1914 for Aaret 1922. (J. Nr. 125—1923.)
- / t. Overslag over Holbæk Købstads Indtægter og Udgifter i 1923—24. (J. Nr. 55—1923.)
- V u. Indenrigsministeriets Cikulære af 28de f. M. angaaende Ydelse af Aldersrente til Personer mellem 62 og 65 Aar, hvis Erhvervsevne er nedsat til en Trediedel eller derunder. (J. Nr. 60—1923.)
- V v. Indenrigsministeriets Bekendtgørelse af 27de f. M. vedrørende Ydelse af ekstraordinær Arbejdsløshedsunderstøttelse i Henhold til § 31 i Lov Nr. 529 af 22de December 1921. (J. Nr. 4—1923.)
- V 2. 2den Behandling af den i forrige Møde under Nr. 9

forelagte Indstilling fra Udvalget for de offentlige Lystanlæg om Installation af en elektrisk Pumpe til Springvandet paa Store Torv. (J. Nr. 118—1923.) — Vedtoges.

3. 2den Behandling af de i forrige Møde under Nr. 12 forelagte Tilbud fra Sparekassen for København og Omegn og Bornholms Spare- og Laanekasse i Rønne om Laan stort 800,000 Kr. til Rønne Havn til Opførelse af Bølgebrydere paa Nordre Rev og Trindelen. (J. Nr. 18—1923.) — Vedtoges under Forudsætning af, at Ministeriet for offentlige Arbejder og Indenrigsministeriet meddeler Samtykke til Laanets Optagelse.

4. Udvalget for Gader og Veje fremsender med Skrivelse af 14de d. M. Andragende fra Ejerne af Matr.-Nr. 8 c, d og e Markj. om Lægning af Kloak fra disse Ejendomme fra en Brønd i yestre Side af Haslevej til den saakaldte Ridders Kloak med Indstilling om, at Kommunen udreder Halvdelen af Omkostningerne ved Arbejdets Udførelse, men dog ikke over 350 Kr. og frafalder Kravet om Afgift til Kommunen for at stikke til Kommunens Kloak langs Byaaen, der i sin Tid er fastsat til 50 Kr. pr. Lejlighed. (J. Nr. 149—1923.) — Indstillingen tiltraadtes.

5. Aldersrentevalget fremsender med Skrivelse af G. D. Fortegnelse over samtlige Aldersrentenydere pr. 1ste April og 14 nye Begæringer om Aldersrente og indstiller, at der udbetales Aldersrente til samtlige de paa Fortegnelsen opførte Personer og til de Personer, der har indgivet de nye Begæringer. (J. Nr. 10—1923.) — Bevilgedes Ansøgerne Aldersrente som indstillet.

6. Det vedtoges at frafalde Betalingen for Blanketter til de Attester, der i Anledning af Ægteskabs Indgaaelse skal afgives m. H. til visse Sygdomme. (J. Nr. 150—1923.)

7. Havneudvalget fremsender med Skrivelse af 6te ds. de indkomne 44 Ansøgninger til Posten som Kranførere og indstiller i Bogstavorden:

Elektriker J. P. Finne,
Maskinmester Thorv. Jensen,
Maskinarb. Joh. Nielsen,
do. Vald. Nielsen.

(J. Nr. 130—1923.) — Efter at et af Lokomotivfører Thorsen stillet Forslag om, at Sagen tilbagesendes Havneudvalget til fornyet Overvejelse m. H. t. Stillingens Lønningsvilkaar, var forkastet med 8 Stemmer mod 8 Stemmer, blev Maskinmester Thorvald Jensen valgt med 8 Stemmer.

Mødet den 1ste Maj 1923.

1. Til Efterretning fremlagdes:

- a. Indenrigsministeriets Skrivelse af 14de f. M., hvorefter det den 6te December f. A. paabegyndte Skærveslagingsarbejde er godkendt som Nødhjælpsarbejde for et Kvantum af 800 m³ Skærver. (J. Nr. 94—1923.)
- b. Skrivelse af 20de f. M. fra Den danske Købstadforening, hvorefter Indenrigsministeriet har meddelt Fællesorganisationen for almennyttige Boligselskaber, at Ministeriet vil søge Tilslutning fra Rigsdagens Side til, at Staten eventuelt yder sin Støtte, naar Byggeforeningsmedlemmer er ude af Stand til at udrede den til Boligernes Opretholdelse fornødne Afgift. (J. Nr. 152—1923.)
- c. Skrivelse af 9de f. M. fra Elektricitetsværksbestyrer C. Olsen, hvorved han meddeler, at han af Ministeriet er valgt til Skibssynsmand for Tiden indtil den 31te Maj 1925. (J. Nr. 153—1923.)

2. Byraadets Medlem Fru Anna Jørgensen meddeler i Skrivelse af 25de f. M., at hun den 28de s. M. vil forlade Rønne Kommune og derfor udtræder af Byraadet og Væрге-raadet.

Formanden meddelte, at han i denne Anledning havde anmodet Suppleanten Maskinarbejder Alfr. Didriksen om at indtræde som Medlem af Byraadet. (J. Nr. 154—1923) — Der forelaa en Skrivelse fra Maskinarbejder Alfr. Didriksen,

hvori han, da han er Medlem af Ligningskommissionen, beder sig fritaget for at indtræde som Medlem af Byraadet. Dette bevilgedes af Byraadet, hvorefter den næste Suppleant, Forretningsfører E. Fogh, vil være at anmode om at tiltræde Byraadet.

3. Indstilling af 23de f. M. fra Rønne Ligningskommission angaaende 26 Andragender om Eftergivelse eller Nedsættelse af Formue- og Lejlighedsskatter for 1921—22 og 1922—23. (J. Nr. 11—1923.) — Tiltraadtes.

4. Skrivelse af 20de f. M. fra Vejinspektøren i Bornholms Amt om Tilladelse til at benytte Spadserestien som Færdselsvej under Arbejdet med Chaussébrolægning af Nordre Landevej.

Udvalget for de offentlige Lystanlæg og Spadserestier indstiller, at det ansøgte tillades. (J. Nr. 155—1923.) — Tilledes.

5. Indstilling af 30te f. M. fra Belysningsudvalget om Udførelse af et Kokstransportanlæg paa Gasværket, hvilket vil medføre en Bekostning af ca. 8,000 Kr., der kan afholdes af Gasværkets Driftsoverskud. (J. Nr. 156—1923.) — Gik til 2den Behandling.

6. Skrivelse af 20de f. M. fra Købstadforeningen om Indbetalingen af Kommunens Kontingent for 1923—24 med 618 Kr. og for Abonnement af 18 Eksemplarer af Foreningens Tidsskrift med 198 Kr., tilsammen 726 Kr. (J. Nr. 157—1923.) — Beløbet tilstilledes Købstadforeningen.

7. I Anledning af et Andragende fra Forretningsudvalget for Rønne Haandværker- og Industriforenings Udstilling indstiller Belysningsudvalget ved Paategning af G. D., at der for Gasværkets og Elektricitetsværkets Regning indlægges Gasledning og elektriske Ledninger til Udstillingens Plads, og at der leveres til Udstillingen gratis indtil 1,000 m³ Gas og 1,000 K. W. T. Elektricitet, medens Forbrug derover betales med Motorpris. (J. Nr. 158—1923.) — Indstillingen tiltraadtes.

8. 12 Ansøgninger til Posten som Bestyrerinde paa Alderdomshjemmet. (J. Nr. 116—1923.) — Det vedtoges at antage Frk. Agnes Olufsen paa Prøve 1 Aar fra den 15de ds. at regne.

Mødet den 15de Maj 1923.

1. Til Efterretning fremlagdes:

- a. Justitsministeriets Skrivelse af 1ste d. M. med Dispensation fra Bygningsloven for Matr.-Nr. 289 af Bygrunden. (J. Nr. 151—1923.)
- b. Skrivelse af 5te ds. fra Nødhjælpsarbejdsudvalget, hvorefter Arbejdsdirektoratet den 2den s. M. har meddelt, at Indenrigsministeriet den 14de f. M. har godkendt Arbejdsvilkårene for Slaaning af 800 m³ Skærver. (J. Nr. 94—1923.)
- c. Skrivelse af 9de ds. fra Bornholms Amt, hvorefter Indenrigsministeriet den 7de ds. har udnævnt Sparekassebogholder H. Ridder til Suppleant for Overligningskommisæreren for 3 Aar fra den 15de Januar 1923 at regne. (J. Nr. 37—1923.)
- d. Skrivelse af 7de ds. fra Ministeriet for offentlige Arbejder, hvorved meddeles Samtykke til, at der udbetales A/S Rønne Badehus 5,000 Kr. som Erstatning for Inddragelse af det hidtil af Selskabet benyttede Areal af Rønne Havn. (J. Nr. 123—1923.)
- e. Skrivelse af 2den ds. fra Skoledirektionen, hvorved approberes, at Lærerinde Valborg Larsson er antaget som Vikar under Timelærerinde Sandrine Koføeds Sygdom for 250 Kr. mdl. (J. Nr. 71—1923.)
- f. Skrivelse af 2den ds. fra Skoledirektionen, hvorefter Undervisningsministeriet i Skrivelse af 20de f. M. har godkendt, at Fradraget i Lønnen for Overlærerens Embedsbolig forhøjes til 675 Kr. (J. Nr. 56—1923.)
- g. Politimesteren i Rønne fremsender med Skrivelse af 4de d. M. Lejekontrakt angaaende Leje af Lokaler i Kom-

munens Ejendom ved St. Torv, der er udlejet til Statspolitiet. (J. Nr. 164—1923.) (Findes trykt i Tillægget.)

h. Bornholms Væbnings Fortegnelse over Heste og Vogne at levere fra Rønne Kommune til Bornholms Væbnings Fodfolks Bataillon og Bornholms Væbnings Stab. (J. Nr. 154—1923.)

i. Skrivelse af 9de d. M. fra Bornholms Amt, hvorved meddeles, at Overretssagfører Bojesen Koefoed er udnævnt til Formand for det Udvalg, der vil være at nedsætte for at kontrollere Gennemførelsen af de af Indenrigsministeriet krævede Bestemmelser angaaende Huslejekontrol ved Ejendomme, til hvis Opførelse der i Henhold til Lov Nr. 150 af 1ste April 1921 er ydet Statstilskud eller Statslaan, og at Kontorbestyrer O. H. Aagesen og Købmand M. Th. Bidstrup er valgt til Medlemmer af Udvalget. (J. Nr. 22—1923.)

j. Skrivelse af 9de ds. fra Direktionen for Kreditforeningen af Kommuner i Danmark, hvormed fremsendes Byraadets Obligation af 29de Oktober 1912 i kvitteret Stand, og hvorved meddeles, at der vil blive udbetalt 69 Kr. som Kommunens Andel i Reservefonden. (J. Nr. 160—1923.)

k. Spørgeskema fra Det statistiske Departement angaaende Boligforholdene i udfyldt Stand. (J. Nr. 167—1923.)

l. Statistisk Aarvog for København og Frederiksberg for 1922. (J. Nr. 160—1923.)

m. Indenrigsministeriets Cirkulære af 20de f. M., hvorefter Kommunerne kan erholde Fortegnelserne paaført Adresseangivelser over de Arbejdsløshedskasserne tilhørende Medlemmer i Kommunen. (J. Nr. 4—1923.)

2. 2den Behandling af det i forrige Møde under Nr. 5 forelagte Forslag til et Koks- og Transportanlæg til Rønne Gasværk for en Bekostning af ca. 8,000 Kr. (J. Nr. 156—1923.) — Forslaget vedtoges.

3. Andragende fra Bestyrelsen for »Fredeshjem« i Har-

børe om et Tilskud af Kommunens Kasse. (J. Nr. 168—1923.) — Kunde ikke bevilges.

4. Andragende af 5te d. M. fra Frk. Vaskeriejer C. Colberg om Dispensation fra Bygningslovens § 21 for Matr.-Nr. 603 af Bygrunden, forsynet med Bygningskommissionens og Sundhedskommissionens Anbefaling. (J. Nr. 169—1923.) — Anbefaledes.

5. Indenrigsministeriets Cirkulære af 3die d. M. vedrørende Loven af 1ste Maj d. A. om Boligforholdene. (J. Nr. 7—1923.) — Det vedtoges at lade den ny Lov gælde indtil 1ste Maj 1924.

6. Skrivelse af 4de d. M. fra Forretningsfører Ejnar Fogh, hvorved han erklærer sig villig til at indtræde som Medlem af Byraadet i Stedet for Fru Anna Jørgensen. (J. Nr. 154—1923.) — I Forbindelse hermed forelaa en Indstilling fra Den socialdemokratiske Gruppe om Besættelse af de ved Fru Jørgensens Udtræden af Raadet ledigblevne Udvalgspladser. — Indstillingen vedtoges.

7. Aldersrenteudvalget fremsender med Skrivelse af 14de ds. Reglement for »De gamles Hjem,« Spisereglement og Instruks for Bestyrerinden ved samme. (J. Nr. 165—1923.) — Reglementerne og Instruksen vedtoges. Reglementerne vil være at indsende til Indenrigsministeriet til Godkendelse.

8. Statens Sygekasseinspektorats Meddelelse om, at Kommunen som Bidrag til Dækning af Merudgiften ved kronisk syge Medlemmers Forsikring for 1922 vil have at udrede 185 Kr. (J. Nr. 161—1923.) — Beløbet vil være at indbetale til Sygekassen.

9. Skrivelse af 5te ds. fra Politimesteren i Rønne med Ansøgning fra Slagtersvend Ejnar Frithjof Sjølander om Æresoprejsning til Byraadets Erklæring. (J. Nr. 163—1923.) — Anbefaledes.

Mødet den 29de Maj 1923.

1. Til Efterretning fremlagdes:

- a. Landbrugsministeriets Skrivelse af 26de ds. med Approbation paa Udstykningen af Matr.-Nr. 307 b af Markjorderne. (J. Nr. 102—1923.)
- b. Landbrugsministeriets Skrivelse af 28de ds. med Approbation paa Udstykningen af Matr.-Nr. 221 f af Markjorderne. (J. Nr. 103—1923.)
- c. Skrivelse af 5te ds. fra Bornholms Amt, hvorefter Indenrigsministeriet den 23de f. M. har foranlediget anvist til Udbetaling Rest paa Statstilskud til Kommunens Udgift til arbejdsløse i 1919-20 med 280 Kr. 39 Øre. (J. Nr. 175—1923.)
- d. Skrivelse af 5te ds. fra Bornholms Amt, hvorefter Indenrigsministeriet den 30te f. M. har foranlediget anvist Rest paa Statens Tilskud til Dyrtidsforanstaltninger i Aaret 1920—21 med 259 Kr. 33 Øre. (J. Nr. 175—1923.)
- e. Aarslisteudvalget meddeler i Skrivelse af 25de ds., at der vil blive afholdt Nævningeting paa Rønne Raadhus den 3die Juli d. A. (J. Nr. 176—1923.)
- f. Skrivelse af G. D. fra Udvalget for Enkebørn, at Lods Valdemar Andersen er valgt til Formand for Udvalget. (J. Nr. 186—1923.)
- g. Skrivelse af 17de d. M. fra Bornholms Amt, hvorefter Indenrigsministeriet den 15de s. M. har meddelt Samtykke til, at Kommunens midlertidige Laan af Københavns Handelsbanks Filial i Rønne, stort 650,000 Kr., maa blive staaende uindfriet til 31te Marts 1924, mod at Laanet i det mellemliggende Tidsrum nedsættes med 300,000 Kr. (J. Nr. 159—1923.)
- h. Bornholms Amts Skrivelse af 22de ds., hvorefter Indenrigsministeriet den 17de s. M. har resolveret, at der ikke kan tilstaa Fodermester Larsen fuld Aldersrente i Henhold til Lovens § 21, 3die Stk. (J. Nr. 179—1923.)
- i. Regnskab for Rønne Kommunes Lærebogsamling i 1922—23. (J. Nr. 177—1923.)

✓ k. Indenrigsministeriets Cirkulære af 15de d. M., hvorefter Hjelpekassebestyrelsernes Opgave er midlertidig at støtte værdige trængende. (J. Nr. 182—1923.)

✓ l. Indenrigsministeriets Bekendtgørelse af Lov om Boligforholdene. (J. Nr. 7—1923.)

- / m. Beretning fra Købstadforeningens Laaneudvalg 1ste April 1923. (J. Nr. 180—1923.)

- / 2. Andragende af 26de ds. fra Landinspektør Kofoed om Approbation paa Udstykningen af Matr.-Nr. 7 av, 140 og 492 a af Bygrunden. (J. Nr. 187—189—1923.) — anbefaledes.

✓ 3. Andragende af 22de ds. fra Gartner Johs. Sørensen om Tilladelse til at afhænde Matr.-Nr. 202 a af Bygrunden, der ikke særskilt er vurderet til Ejendomsskyld. (J. Nr. 190—1923.) — anbefaledes.

/ 4. Andragende fra Foreningen til Hjælp for ulykkelig stillede Mødre om Tilskud af Kommunens Kasse. (J. Nr. 54—1923.) — Bevilgedes 40 Kr.

- / 5. Andragende af 15de d. M. fra Bestyrerinden for Rønne Pigeskole om et Tilskud til Skolen. (J. Nr. 178—1923.) — Skoleudvalgets Erklæring indhentes.

/ 6. Andragende fra Studenterforeningen »Studentens Venner« om et Tilskud af Kommunens Kasse. (J. Nr. 181—1923.) — Henvistes til Budgetbehandlingen.

g ✓ 7. Bornholms Amt kommunicerer i Skrivelse af 23de d. M. Indenrigsministeriets Skrivelse af 22de s. M., hvorved meddeles Samtykke til, at Kommunen garanterer for et Laan paa 800,000 Kr., som agtes optages til Havnen til Opførelse af Bølgebrydere paa »Trindelen« og »Nordre Rev« og ydes af Sparekassen for København og Omegn med 600,000 Kr. og Bornholms Spare- og Laanekasse i Rønne med 200,000 Kr. med en aarlig Ydelse af $6\frac{1}{2}\%$ af Laanets oprindelige Beløb, hvoraf 5% Rente og Resten Afdrag.

Ministeriet meddeler samtidig, at Ministeriet for offentlige Arbejder har meddelt Samtykke til, at det ovennævnte Ar-

bejde udføres paa Vilkaar, at Arbejdets Udførelse udbydes i offentlig Licitation, hvorhos sidstnævnte Ministerium ogsaa giver Samtykke til, at Havnen optager det ovennævnte Laan.

I Forbindelse hermed forelaa der Forslag fra Havneudvalget om at andrage Ministeriet for offentlige Arbejder om Tilladelse til at overdrage Entreprenørfirmaet J. Saabye & O. Lerche Arbejdet uden Licitation. (J. Nr. 18—1923.) — Det vedtoges enstemmig at udføre Arbejdet ved Opførelsen af Bølgebryderne efter de tidligere forelagte Planer med de af Vandbygningsdirektøren krævede mindre væsentlige Ændringer og at andrage Ministeriet for offentlige Arbejder om Tilladelse til at overdrage Entreprenørfirmaet J. Saabye & O. Lerche Arbejdet uden Licitation.

8. Indstilling af G. D. fra Vandværksudvalget om Lægning af en Ledning fra et Borehul vest for Sursænkebroen til Vandværkets Hovedledning og Anskaffelse af en elektrisk Pumpe til 20 m³ Vand og et Træhus, alt for en Bekostning af 5,000 Kr. (J. Nr. 183—1923.) — Gik til 2den Behandling.

9. I Anledning af et Andragende fra Beboerne i Landmærket om Brolægning af denne Gade indstiller Brolægningsudvalget i Skrivelse af G. D., at Sagen paa Grund af den store Bekostning henlægges til Budgetbehandlingen. (J. Nr. 184—1923.) — Sagen udsattes til Budgetbehandlingen.

10. Skrivelse af G. D. fra Havneudvalget med Regnskab over Rønne Havns Indtægter og Udgifter i 1922—23 og med Indstilling om Efterbevilling af Overskridelser paa forskellige Konti. (J. Nr. 191—1923.) — Til kritisk at gennemgaa Regnskabet valgtes Lærer Møller Hansen, Skræddermester Jønsson og Bygmester Dam. Derhos vedtoges det at andrage Ministeriet for offentlige Arbejder om Efterbevilling af forskellige Overskridelser.

11. Handelsministeriets Skrivelse af 20de f. M., hvorefter der ikke kan bevilges Statstilskud til Kaolinfabrikationen, med mindre Rønne og Knudsker Kommuner yder Tilskud. (J.

Nr. 26—1923.) — Kasse- og Regnskabsudvalgets Erklæring indhentes.

12. I Anledning af et Andragende fra Forretningsbestyrer Orla Rasch Lau om at faa til Købs det paa Hjørnet af Søndre Landevej og Amtssygehuset beliggende Rønne Kommune tilhørende Areal Matr.-Nr. 269 i af Markjorderne for en Købesum af 2,500 Kr. indstiller Kasse- og Regnskabsudvalget i Skrivelse af G. D., at Arealet sælges for den tilbudte Købesum, og at Købesummen bliver indestaaende med oprykkende 2den Prioritet næstefter en 1ste Prioritet af Sparekassensmidler til 5 % aarlig Rente og med et halvaarligt Afdrag paa 50 Kr. (J. Nr. 185—1923.) — Sagen tilbagesendes Kasse- og Regnskabsudvalget til fornyet Overvejelse.

Mødet den 12te Juni 1923.

1. Til Efterretning fremlagdes:

- a. Skrivelse af 6te d. M. fra Bornholms Amt, hvorefter Ministeriet for offentlige Arbejder den 31te f. M. har tilbagesendt Rønne Havns Overslag for 1923—24. (J. Nr. 48—1923.)
- b. Skrivelse af 1ste d. M. fra Bornholms vestre Provsti, hvorefter Kirkeministeriet den 26de f. M. har bifaldet, at den Rønne Præstegaardsjord paahvilende Jagtafgift til Kommunekassen afløses med 6 Kr. 75 Øre. (J. Nr. 195—1923.)
- c. Indberetning om Trafikken paa Rønne Havn i Maj Maaned 1923. (J. Nr. 14—1923.)
- d. Skrivelse af 31te f. M. fra Kommunernes Kulkontor med Beretning og Regnskab for Aarene 1921—22 og 1922—23. (J. Nr. 206—1923.)
- e. Regnskab for »Den fri Sygepleje« ved en Diakonisse i Rønne for Aaret 1922. (J. Nr. 209—1923.)
- f. Beretning for Rønne Sætte- og Fiskeskipperskole 1922—23. (J. Nr. 208—1923.)
- g. Detailpriser i April 1923, offentliggjort af Det statistiske Departement. (J. Nr. 42—1923.)

h. Eksemplar af Lov Nr. 174 af 1ste Maj 1923 om Beskatning af Hedeplantager. (J. Nr. 201—1923.)

2. Andragende af 7de ds. fra Landinspektør Kofoed om Approbation paa Udstykningen af Matr.-Nr. 192 a af Markjorderne. (J. Nr. 213—1923.) — Anbefaledes.

3. Skrivelse af 2den ds. fra Ligningskommissionen, hvorefter den Købmand Viggo Glistrup for Aaret 1922—23 paa-lignede Skat er nedsat efter Landsoverskatteraadskendelse. (J. Nr. 200—1923.) — Tilstilledes Kasse- og Regnskabsudvalget.

4. 2den Behandling af Vandværksudvalgets Indstilling af 28de f. M. om Lægning af Vandledning fra et Borehul vest for Sursænkebroen til Vandværkets Hovedledning og Anskaffelse af en elektrisk Pumpe og et Træhus, alt for en Bekostning af 5,000 Kr. (J. Nr. 183—1923.) — Indstillingen tiltraadtes.

5. Andragende fra Selskabet »De hjemløses Venner« om Tilskud af Kommunens Kasse. (J. Nr. 210—1923.) — Kunde ikke bevilges.

6. Andragende om Tilskud til Kommuneskolens Børne-bogsamling. (J. Nr. 174—1923.) — Bevilgedes 100 Kr.

7. Skolekommissionen fremsender med Paategning af 7de d. M. Lærerraadets Forslag i Skrivelse af 6te s. M. om en Ændring i Undervisningsplanens § 4, saaledes at Sommerferien bliver forandret fra 15de Juli—18de August til fra 11te Juli—14de August. (J. Nr. 211—1923.) — Tiltraadtes og tilstilledes Skoledirektionen til Godkendelse.

8. I Anledning af Bornholms Amts Skrivelse af 24de f. M., hvorefter Indenrigsministeriet den 22de s. M. har tilbagesendt Byraadets Udkast til Vedtægt for de kommunale Tjenestemænds Ansættelse, Lønninger, Pensionering m. m., indstiller Kasse- og Regnskabsudvalget og Vedtægtsudvalget i Skrivelse af 9de d. M., at Byrådet tiltræder de af Ministeriet foreslaaede Ændringer med Undtagelse af Ændringen til § 8 med Hensyn til Politiets Personale.

Dernæst indstiller Udvalgene, at Bogholderiets Fuldmægtig opføres under Lønningsklasse IV i Stedet for Klasse V. (J. Nr. 197—1923.) — Efter at et af Redaktør Jespersen stillet Forslag om at tiltræde Ministeriets Ændring af § 8 var forkastet med 9 Stemmer mod 2, vedtoges Udvalgets Indstilling, idet Jespersen, Dam og Bidstrup undlod at stemme.

9. Skrivelse fra Danmarks Biblioteksforening om Deltagelse i Foreningens Aarsmøde i Silkeborg den 16de—17de Juni d. A. (J. Nr. 209—1923.) — Henlagdes.

10. Skrivelse af 9de d. M. fra Bornholms Amt med Eksemplarer af Indenrigsministeriets Cirkulære af 1ste ds. angaaende Oplysninger om den kommunale Skatteligning for 1922—23 med dertil hørende Skemaer til Udfyldning. (J. Nr. 214—1923.) — Tilstilledes Ligningskommissionen til Erklæring.

11. Bornholms Amt tilbagesender med Paategning af 8de d. M. Byraadets Andragende til Indenrigsministeriet om Godkendelse af Spisereglementet for »De gamles Hjem« og anmoder om Byraadets Erklæring over Amtslægens Erklæring over Sagen. (J. Nr. 165—1923.) — Vedtoges at indsende til Godkendelse et nyt Spisereglement overensstemmende med et Spisereglement for Alderdomshjemmet i Kalundborg.

12. Kasse- og Regnskabsudvalget fremsender paa ny den i forrige Møde under Nr. 12 forelagte Indstilling om Salg af et Areal paa Hjørnet af Søndre Landevej og Amtssygehusvejen til Forretningsbestyrer Orla Rasch Lau og indstiller, at Prisen fastsættes til 3 Kr. 50 Øre pr. m², hvilket Køberen har indgaaet paa i Skrivelse af 9de ds. (J. Nr. 185—1923.) — Udvalgets Indstilling tiltraadtes.

13. Bornholms vestre Skoledirektion fremsender med Paategning af 29de f. M. Undervisningsministeriets Skrivelse af 23de s. M. og anmoder om Byraadets Erklæring med Hensyn til de 9 Ansøgere til det ledige Overlærerembede ved Rønne Kommuneskole. (J. Nr. 196—1923.) — Skole-

kommissionen var til Stede og anbefalede den af Kommissionen foreslaaede Liste, nemlig

- Nr. 1. Lærer Møller Hansen, Rønne,
- Nr. 2. Lærer N. L. W. Hansen, Nakskov,
- Nr. 3. Lærer S. P. Andersen, Rønne,
- Nr. 4. Lærer M. V. Hansen, Rønne,
- Nr. 5. Lærer N. Ravn, Maribo,
- Nr. 6. Lærer M. P. Bjerlev, Rønne.

Fællesgruppen foreslaar

- Nr. 1. Lærer M. V. Hansen, Rønne,
- Nr. 2. Lærer S. P. Andersen, Rønne,
- Nr. 3. Lærer Thor Kure, Odense,
- Nr. 4. Lærer N. L. W. Hansen, Nakskov,
- Nr. 5. Lærer Møller Hansen, Rønne,
- Nr. 6. Lærer Bjerlev, Rønne.

For Skolekommissionens Liste stemte 9 og for Fællesgruppens 6.

14. Skrivelse af G. D. fra Aldersrenteudvalget, hvorved meddeles, hvilke Personer der til Dato er indflyttet i »De gamles Hjem«, og hvem der yderligere har ansøgt om at maatte blive optaget paa Hjemmet. 19 Personer er optaget, og 10 Personer ønsker at blive optaget. (J. Nr. 215—1923.) — Toges til Efterretning.

15. Skrivelse af 30te f. M. fra Elektroinstallatørforeningen for København og Provinserne, hvori henstilles, at der ikke gives Arbejderorganisationernes Medlemmer Lejlighed til at deltage i Bedømmelse af de af Lærlingene opviste Svendestykker. (J. Nr. 136—1923.) — Vedtoges at meddele Foreningen, at Sagen er tilstillet Haandværkerforeningen.

16. Andragende fra Jens Villumsen om Dispensation fra Bygningsloven for Matr.-Nr. 372 a af Bygrunden, forsynet med Bygningskommissionens og Sundhedskommissionens Anbefaling. (J. Nr. 216—1923.) — Anbefaledes.

Mødet den 26de Juni 1923.

1. Til Efterretning fremlagdes:

- a. Justitsministeriets Skrivelse af 22de ds., hvorved meddeles Dispensation fra Bygningslovens § 21 for Matr.-Nr. 372 a af Bygrunden. (J. Nr. 216—1923.)
- b. Skrivelse af 18de ds. fra Bornholms Amt, hvorefter Indenrigsministeriet den 14de s. M. har meddelt Samtykke til, at Kommunen forpligter sig til eventuelt at lade foretage ekstraordinær Skatteudskrivning til Dækning af Kommunens Kautionsforpligtelser for et Laan paa 800,000 Kr. til Rønne Havn. (J. Nr. 18—1923.)
- c. Skrivelse af 7de ds. fra Bornholms Sanatorium, hvorved meddeles, at Kommunens Tilskud til Sanatoriet for 1923—24 udgør 8,607 Kr. 66 Øre. (J. Nr. 217—1923.)
- d. Skrivelse af 19de ds. fra Indenrigsministeriet med Godkendelse af, at Lov af 1ste Maj 1923 vedrørende Boligforholdene gælder her i Kommunen i Tiden fra 1ste Juni 1923 til 1ste Maj 1924 saa vel for Bolig- som for Forretningslokalenævns Vedkommende. (J. Nr. 7—1923.)
- e. Landbrugsministeriets Skrivelse af 23de ds. med Tilladelse til, at Matr.-Nr. 142 c maa fraskilles Matr.-Nr. 142 a af Bygrunden og Matr.-Nr. 341 af Markjorderne Ejendommen Matr.-Nr. 244 m. fl. (J. Nr. 218, 219—1923.)
- f. Skrivelse af 20de ds. fra Ministeriet for offentlige Arbejder, hvorved meddeles Samtykke til, at Arbejdet med Opførelsen af Bølgebrydere udenfor Rønne Havn overdrages Firmaet J. Saabye & O. Lerche uden forud afholdt Licitation. (J. Nr. 18—1923.)
- g. Indenrigsministeriets Cirkulære af 4de ds. angaaende de kirkelige Love af 1922. (J. Nr. 220—1923.)
- h. Indenrigsministeriets Bekendtgørelse af 9de ds. vedrørende Udbetaling af ekstraordinær Arbejdsløshedsunderstøttelse i Henhold til § 31 i Lov Nr. 529 af 22de December 1921 m. m. (J. Nr. 4—1923.)

2. Indstilling af 11te ds. fra Rønne Ligningskommission angaaende 16 Andragender om Eftergivelse eller Nedsættelse af paalignede personlige Skatter. (J. Nr. 11—1923.) — Tiltraadtes.

3. Brolægningsudvalget indstiller i Skrivelse af G. D., at der i Anledning af Opførelse af en Bygning paa Matr.-Nr. 843 af Bygrunden ikke af Byraadet forlanges Tilbagerykning i Skindergade. (J. Nr. 221—1923.) — Vedtoges ikke at forlange Tilbagerykning.

4. Andragende af G. D. fra Bestyrelsen for den kommunale Hjælpekasse om Bevilling til Dækning af Udgifterne ved 2 Repræsentanters Rejse til Randers for at deltage i »De forenede Hjælpekasser«s Delegeretmøde. (J. Nr. 222—1923.) — Bevilgedes ved eneste Behandling.

5. I Anledning af en Skrivelse fra Bornholms Kommandant om Tilslutning til et Forsøg paa at bevare Væbningens Musikkorps indstiller Kasse- og Regnskabsudvalget i Skrivelse af G. D., at Byraadet udtaler sin fulde Tilslutning til Tanken om Korpsets Opretholdelse — af praktiske Grunde i dets nuværende Skikkelse —, idet man anser Korpsets Gerning for at være af Betydning for et sundt folkeligt Musikliv. (J. Nr. 85—1923.) — Tiltraadtes.

6. I Anledning af et Andragende fra Præsidiets for Rønne Haandværker- og Industriforenings Udstilling om Belysning af Byens mest befærdede Gader under Udstillingen indstiller Belysningsudvalget i Skrivelse af G. D., at der fra Mørkets Frembrud til Kl. 11¹/₂ tændes 20 à 30 af Gadelygterne. (J. Nr. 223—1923.) — Tiltraadtes.

7. Skrivelse af 18de ds. fra Politimesteren i Rønne om Byraadets Erklæring over et Andragende fra fhv. Husmand Thorvald Rasmus Bertelsen, tidligere af Vestermarie, nu af Rønne om Æresoprejsning. (J. Nr. 224—1923.) — Anbefaledes.

8. Andragender til Indenrigsministeriet om Indfødsret fra:

Arbmd. Kristian Svensson, Snorregade 11,
 Enke Maria Kristiansson Rasch, Slagtergade 27,
 Johanna Magnusson, Byledsgade 34,
 Stenhugger Johannes Håkonsson, Byledsgade 28,
 med Indstilling fra Fattigudvalget om, at Andragenderne anbefales. (J. Nr. 225—228—1923.) — Anbefaledes.

9. Aldersrenteudvalget fremsender 11 Begæringer om Aldersrente og indstiller, at samtlige Ansøgere tilstaaes Aldersrente med Undtagelse af Rentier Hans Chr. Lund, hvis Formue er for stor. (J. Nr. 10—1923.) — Tiltraadtes.

Mødet den 10de Juli 1923.

1. Til Efterretning fremlagdes:

- a. Skrivelse af 4de ds. fra Landbrugsministeriet med Approbation paa Udstykningen af Matr.-Nr. 354 og 355 af Bygrunden. (J. Nr. 83—1923.)
- b. Skrivelse af 3die ds. fra Landbrugsministeriet, hvorved tillades, at Matr.-Nr. 202 af Markjorderne fraskilles en Ejendom, hvoraf nævnte Matr.-Nr. er en Del. (J. Nr. 190—1923.)
- c. Justitsministeriets Skrivelse af 30te f. M., hvorved meddeles Dispensation fra Bygningsloven for Matr.-Nr. 603 af Bygrunden. (J. Nr. 169—1923.)
- d. Skrivelse af 9de ds. fra Bornholms vestre Skoledirektion, hvorved approberes, at Kommuneskolens Sommerferie forandres fra 15de Juli—18de August til fra 11te Juli—14de August. (J. Nr. 211—1923.)
- e. Skrivelse af 9de ds. fra Bornholms Amt, hvorefter Indenrigsministeriet den 3die s. M. har foranlediget anvist til Udbetaling Forskud paa Statskassens Tilskud til Alderdomsunderstøttelsen i 1922—23 med 149,900 Kr. (J. Nr. 237—1923.)
- f. Skrivelse af 20de f. M. fra Kirkeministeriet, hvorefter der i Henhold til Lov Nr. 286 af 30te Juni 1922 § 61. vil

være at paaligne de til Folkekirken hørende Beboere i Rønne Kommune et Beløb af 13,111 Kr. (J. Nr. 236—1923.)

- g. Indenrigsministeriets Skrivelse af 3die ds., hvorved meddeles, at der i Henhold til Lov af 21de December 1918 er bevilget et Statstilskud af 6,000 Kr. halvaarlig i 8 Aar til Forrentning af et hos Sparekassen for København og Omegn optaget Laan paa 600,000 Kr. til Bestridelse af Udgifterne ved en Udvidelse af Rønne Havn. (J. Nr. 234—1923.)
- h. Havnefogedens Indberetning om Trafikken paa Rønne Havn i Juni Maaned d. A. (J. Nr. 14—1923.)
- i. Indenrigsministeriets Bekendtgørelse af 10de April 1923 om Befordringsgodtgørelse og Dagpenge til Værgeraads-medlemmer m. fl. (J. Nr. 238—1923.)
- k. Indenrigsministeriets Cirkulære af 29de f. M. angaaende Regulering af Byggeriet over alle Aarstiderne. (J. Nr. 25—1923.)
- l. Indenrigsministeriets Skrivelse af 28de f. M. om, at Forsendelser gennem Postvæsenet af Skilsmisse- og Separationssager samt Alimentionssager skal ske i lukket Konvolut. (J. Nr. 233—1923.)
- m. Eksemplar af Statistisk Aarvog 1923. (J. Nr. 160—1923.)
2. Indstilling af 7de ds. fra Ligningskommissionen angaaende 6 Andragender om Eftergivelse eller Nedsættelse af Kommuneskat. (J. Nr. 11—1923.) — Indstillingen tiltraadtes.
3. Ligningskommissionens Fortegnelse over de Aktieselskaberne paalignede Skatter for 1923—24. (J. Nr. 239—1923.) — Tilstilledes Kasse- og Regnskabsudvalget.
4. Fortegnelse over de ved 1ste Tillægsligning paalignede Formue- og Lejlighedsskatter. (J. Nr. 240—1923.) — Tilstilledes Kasse- og Regnskabsudvalget.
5. Andragende af 3die ds. fra Bestyrelsen for Rønne Teater om Fritagelse for at svare Forlystelsesskat af 2 eventuelt 4 Dilettantforestillinger til Fordel for Haandværker- og Industriudstillingen i Rønne. (J. Nr. 235—1923.) — Afsloges.

6. Andragende fra Rønne Pigeskole om Tilskud af Kommunens Kasse med Indstilling fra Skoleudvalget om, at det ansøgte ikke bevilges. (J. Nr. 178—1923.) — Skoleudvalgets Indstilling tiltraadtes.

7. Ligningskommissionen tilbagesender i udfyldt Stand et fra Indenrigsministeriet modtaget Skema vedrørende Oplysninger om Opholdskommuneskatten og meddeler, at Kommunen ikke ønsker at foreslaa Forandringer i de nu gældende Regler for den kommunale Skatteligning. (J. Nr. 214—1923.) — Tiltraadtes.

8. Bornholms Amt anmoder i Skrivelse af 5te ds. om Forslag til Fastsættelse af Refusionstakster for Ophold paa Kommunens Alderdomshjem. (J. Nr. 241—1923.) — Vedtoges at indstille, at Taksten overensstemmende med det tidligere indsendte Andragende fastsættes til 4 Kr. 33 Øre pr. Dag.

9. Landbrugsministeriets Cirkulære angaaende Foretagelse af Landbrugstællingen den 16de d. M., hvortil de fornødne Skemaer er modtaget. (J. Nr. 242—1923.)

10. Kasse- og Regnskabsudvalget indstiller i Skrivelse af G. D., at Rønne Kommune i Lighed med forrige Aar og i Forening med Knudsker Kommune deltager med $\frac{2}{5}$ af Statskassens Tilskud paa indtil 15,000 Kr. til A/S Hasle Klinker- og Chamottestensfabrik til Opretholdelse af Kaolinfabrikationen i Aaret 1923. (J. Nr. 26—1923.) — Det vedtoges at yde et Tilskud som af Kasse- og Regnskabsudvalget foreslaaet.

11. Andragende af 5te ds. fra Beboerne om, at den Del af Store Torvegade, der ligger som en Trekant udfor Laksegade og Knappestræde maa blive forsynet med ny Brolægning i Aar. (J. Nr. 243—1923.) — Tilstilledes Brolægning-udvalget.

Mødet den 7de August 1923.

1. Til Efterretning fremlagdes:

a. Landbrugsministeriets Skrivelse af 21de f. M. med Ap-

probation paa Udstykningen af Matr.-Nr. 218 q og 219 aø af Markjorderne. (J. Nr. 101—1923.)

- b. Skrivelse af 14de f. M. fra Bornholms Amt, hvorved meddeles, at Forskud paa Statens Tilskud til Understøttelse af Enkebørn for 1922—23 er anvist til Udbetaling med 6,900 Kr. (J. Nr. 257—1923.)
- c. Skrivelse af 17de f. M. fra Justitsministeriet med Dispensation fra Bygningsloven for Matr.-Nr. 510 Bygrunden. (J. Nr. 232—1923.)
- d. Skrivelse af 31te f. M. fra Marineministeriet, hvorved prøberes, at Pladsen for Lys- og Fløjtetønden ændres til at være 55° 05' 25" N og 14° 38' 05" E 2 Sømil misvisende Vest for Bølgebryderhovedet. (J. Nr. 69—1923.)
- e. Havnefogedens Indberetning om Trafikken paa Rønne Havn i Juli Maaned. (J. Nr. 14—1923.)
- f. Skrivelse af 25de f. M. fra Invalideforsikringsretten, hvorefter der er bevilget Frk. Marie Sofie Nikoline Ipsen Invaliderende. (J. Nr. 15—1923.)
- g. Handelsministeriets Skrivelse af 25de f. M., hvorved meddeles, at der er bevilget indtil 15,000 Kr. til A/S Hasle Klinker- og Chamottestensfabrik til Opretholdelse af Selskabets Kaolinfabrikation, mod at $\frac{2}{5}$ af Beløbet udredes af Rønne og Knudsker Kommuner. (J. Nr. 26—1923.)
- h. Resultatet af Landbrugstællingen den 16de Juli 1923. (J. Nr. 242—1923.)
- i. Skattedepartementets Cirkulære af 25de f. M. angaaende kommunal Ejendomsskyld. (J. Nr. 207—1923.)
- k. Meddelelse fra Dansk Byplanlaboratorium. (J. Nr. 16—1923.)
- l. Udtog af Holbæk Byraads Forhandlinger for 1921—22. (J. Nr. 55—1923.)
- m. Arbejdsdirektørens Indberetning til Indenrigsministeriet for 1921—22. (J. Nr. 249—1923.)
- n. Aldersrenteudvalgets Skrivelse af 6te ds. med 3 Begæringer om Aldersrente. (J. Nr. 10—1923.)
2. Indstilling fra Kasse- og Regnskabsudvalget om Afgang

af forskellige paa Grund af Bortrejse, Dødsfald og lignende uerholdelige Skatter for 1922—23 tilsammen til Beløb 36,946 Kr. 08 Øre. (J. Nr. 251—1923.) — Beløbet vil være at føre til Afgang.

3. Indstilling fra Ligningskommissionen om Afgang af Skatter i Henhold til indkomne Andragender og Landsoverskatteraadets Forandring af Ansættelse. (J. Nr. 246—1923.) — Indstillingen tiltraadtes.

4. Ligningskommissionens Fortegnelse over de Personer, Institutioner og Stiftelser, der er skattepligtige til Rønne Kommune som Erhvervskommune for Aaret 1923—24 tilsammen 8,743 Kr. 64 Øre. (J. Nr. 248—1923.) — Tilstilledes Kasse- og Regnskabsudvalget.

5. Skrivelse af 1ste ds. fra Københavns Magistrat, hvori foreslaas, at den Keramiker C. P. Samson paalignede personlige Skat til Rønne Kommune og Københavns Kommune deles saaledes, at den i hver Kommune paalignede Skat nedskrives med Halvdelen. (J. Nr. 265—1923.) — Københavns Magistrats Forslag tiltraadtes.

6. Borgmesteren meddelte, at han havde indsendt til Justitsministeriet et Andragende fra Frk. Marie Anker om Dispensation fra Bygningsloven for Matr.-Nr. 591 Bygr. med Byraadets Anbefaling. (J. Nr. 252—1923.) — Tiltraadtes.

7. Borgmesteren meddelte, at han havde indsendt til Justitsministeriet et Andragende fra Fajancer A. Schou om Dispensation fra Bygningsloven for Matr.-Nr. 311 Bygr. med Byraadets Anbefaling. (J. Nr. 266—1923.) — Tiltraadtes.

8. Havneudvalget indstiller i Skrivelse af 20de f. M., at der foretages en Oprensning af Havnebassinerne med Saa-bye & Lerches Muddermaskine paa de Tider, denne ikke kan anvendes udenfor Havnen. (J. Nr. 259—1923.) — Indstillingen tiltraadtes.

9. Havneudvalget indstiller i Skrivelse af 30te f. M., at der indhentes Ministeriets Samtykke til, at Afgiften for »Ager-

kaalspulver«, der nu henregnes til Havne- og Brotakstens Pos. »Alle andre Varer« med 1 Kr. 50 Øre pr. 100 kg, henføres under Pos. 2 a ved derunder at tilføje »Agerkaalspulver«.

(J. Nr. 262—1923.) — Tiltraadtes.

10. Andragende af 21de f. M. fra
Skrædder M. A. L. Marcher,
Telefonmontør Carl P. N. Mortensen,
Typograf O. M. V. Pedersen,
Maskinsnedker Axel Th. Nielsen

om Tilladelse til at overtage hver $\frac{1}{4}$ af det Statslaan paa 10,000 Kr., der af Tømrer Rikard Kofoed er optaget hos Statskassen med Kommunens Garanti. (J. Nr. 260—1923.) — Det vedtoges, at Byraadet paa Kommunens Vegne garanterer for Statslaanet til hver enkelt som Afløsning af Laanet paa 10,000 Kr.

11. Andragende fra Komiteen for Danmarks Deltagelse i Olympiske Lege om at skænke til et Lotteri en passende Grund ved Rønne. (J. Nr. 256—1923.) — Kunde ikke bevilges.

12. Orla Rasch Lau anmoder i Skrivelse af 29de f. M. om at faa Spadserestien langs Amtssygehusvejen udfor den af ham af Rønne Kommune købte Grund istandsat og Grøften tilfyldt, hvilket sidste Andrageren vil udføre for egen Regning. (J. Nr. 263—1923.) — Tilstilledes Udvalget for Gader og Veje til videre Foranstaltning.

13. Paa Oprensning af Byaaen var der indkommet 4 Tilbud. (J. Nr. 245—1923.) — O. Johansens Tilbud paa 40 Kr. antoges som det billigste.

14. Bornholms Museum anmoder i Skrivelse af 18de f. M. om, at den paa Udstillingen udstillede Model af Rønne Havn maa overlades Museet til Opbevaring i dets topografiske Afdeling, saaledes at den til enhver Tid staar til Byraadets Raadighed. (J. Nr. 258—1923.) — Tiltraadtes.

15. Andragender om dansk Indfødsret fra:
Kjersti Svensdotter og
Stenflækker Jöns Andersson

begge med Indstilling fra Fattigudvalget om, at Andragenderne anbefales. (J. Nr. 255—1923.) — Anbefalede.

16. Havneudvalget fremsender Forslag til Lejekontrakt med D'Hrr. Aage Bergstedt og Jul. Echhoff om Leje af den tidligere Badeanstalt. — Tiltraadtes. (Findes trykt i Tillægget.)

Mødet den 21de August 1923.

1. Til Efterretning fremlagdes:

a. Justitsministeries Skrivelse af 9de ds. med Dispensation fra Bygningsloven for Matr.-Nr. 391 Bygr. (J. Nr. 252—1923.)

b. Indenrigsministeriets Skrivelse af 17de ds., hvorved meddeles, at det i Henhold til Lov Nr. 150 af 1ste April 1921 til Opførelse af Alderdomshjemmet er bevilget et Statstilskud paa 77,000 Kr. (J. Nr. 6—1923.)

c. Skrivelse af 4de ds. fra Skærbæk Sogneraad, hvorved meddeles, at det har frafaldet Erhvervsskat af Købmand S. P. Sillehoved. (J. Nr. 147—1923.)

d. Skrivelse af 7de ds. fra Invalideforsikringsretten, hvorved meddeles, at der er bevilget Fru Antoinette Helgine Holm Invaliderente. (J. Nr. 15—1923.)

e. Indenrigsministeriets Cirkulære af 10de ds. angaaende Vurderingen til Ejendomsskyld. (J. Nr. 267—1923.)

f. Indenrigsministeriets Bekendtgørelse af 10de ds. om Størrelsen af det Aldersrentenydere i Halvaaret til 31te Marts 1924 tilkommende Dyrtdstillæg. (J. Nr. 60—1923.)

g. Skrivelse af 18de ds. fra Skoledirektionen, hvorved meddeles, at Lærer Hans Laurits Willemoes Hansen fra den 1ste ds. er udnævnt til Overlærer ved Rønne Købstads Skolevæsen. (J. Nr. 56—1923.)

2. Indstilling af 14de ds. fra Ligningskommissionen angaaende 13 Andragender om Eftergivelse eller Nedsættelse af Kommuneskat. (J. Nr. 11—1923.) — Tiltraadtes.

3. Mælkehandler Carlsen forespørger i Skrivelse af 13de

ds., om der vil blive krævet Tilbagerykning, hvis han nedbryder Gavlen mod Slagtergade og Facademuren mod Østergade for at opføre samme i 2 Etager paa Ejendommen Matr.-Nr. 313 Bygr.

Udvalget for Gader og Veje indstiller, at der kræves Tilbagerykning til Udvidelse af Slagtergade. (J. Nr. 270—1923.) — Vedtoges at kræve Tilbagerykning af Gavlen mod Slagtergade overensstemmende med et subsidiært Forslag af Udvalget og at bemyndige dette til at forhandle med Andrageren om Erstatningens Størrelse.

4. Indstilling af 11te ds. fra Skolekommissionen om, at Seminarist Poul Kofoed antages som Vikar i Lærerinde Dorthea Jensens tidligere Embede for en Løn af 250 Kr. maanedlig. (J. Nr. 269—1923.) — Skoledirektionens Godkendelse indhentes.

5. Udvalget for Gader og Veje indstiller i Anledning af det i forrige Møde under Nr. 12 forelagte Andragende fra O. Rasch Lau, at Byraadet retter en Opfordring til Amsraadet om at lade Gangstien istandsætte. (J. Nr. 264—1923.) — Indstillingen tiltraadtes.

6. I Anledning af et Andragende fra Beboerne i St. Torvegade om Omlægning af »Trekanten« ved Laksegade meddeler Udvalget for Gader og Veje ved Paategning af 20de ds., at der paa Budgettet ikke er optaget noget Beløb til Afholdelse af denne Udgift, men Sagen vil blive optaget til Overvejelse ved Udarbejdelse af Budgettet for næste Aar. (J. Nr. 221—1923.) — Henlagdes til Budgetbehandlingen.

7. Havneudvalget indstiller i Skrivelse af 18de ds., at der tilvejebringes et Svajebassin med 6 m Vanddybde udenfor Kaolinkajen ved Indløbet til Yderhavnen. Arbejdet paa-regnes at koste ca. 26,000 Kr. (J. Nr. 259—1923.) — Det vedtoges at andrage Ministeriet for offentlige Arbejder om Tilladelse til at lade Arbejdet udføre.

8. Nexø Byraad fremsender med Skrivelse af 17de ds. Andragende til Ministeriet for offentlige Arbejder om en

Ændring af Brotaksten for Mælk og Fløde, saaledes at Afgiften for udgaaende nedsættes fra 100 Øre til 40 Øre pr. 100 kg, og henstiller, at de øvrige bornholmske Havnebestyrelser tiltræder Andragendet. (J. Nr. 271—1923.) — Det vedtoges at tiltræde Andragendet for Rønne Havns Vedkommende.

9. Aldersrenteudvalget fremsender med Skrivelse af 18de ds. Regning fra Bygmester F. Lind paa Resttilgodehavende for Snedkerarbejdet paa Alderdomshjemmet stor 5,103 Kr. 11 Øre samt Andragende fra samme om Tillæg til Entrepriessummen og indstiller, at der i Resttilgodehavendet overensstemmende med Kontrakten fradrages 1,669 Kr. 25 Øre og ikke ydes noget Tillæg. (J. Nr. 6—1923.) — Indstillingen tiltraadtes.

10. Andragende fra Arbmd. Karl Erik Nilsson om Indfødsret med Indstilling fra Forsørgelsesudvalget om, at Andragendet anbefales. (J. Nr. 268—1923.) — Anbefaledes.

Mødet den 4de September 1923.

1. Til Efterretning fremlagdes:

- a. Landbrugsministeriets Skrivelse af 10de og 25de f. M. med Approbation paa Udstykningen af Matr.-Nr. 7 av og 140 Bygr. og 192 a Markj. (J. Nr. 187, 189 og 213—1923.)
- b. Skrivelse af 29de f. M. fra Bornholms vestre Skoledirektion, hvorved approberes, at Seminarist Poul Kofoed er antaget som Vakancelærer for 250 Kr. maanedlig. (J. Nr. 269—1923.)
- c. Indenrigsministeriets Skrivelse af 20de f. M., hvorefter der er tilstaaet Rønne Kommune et Statslaan paa 124,000 Kr. til Opførelse af Alderdomshjemmet, og Skrivelse af 24de f. M. fra Finansministeriet med Udkast til Obligationen. Obligationen er underskrevet af Byraadets Medlemmer. (J. Nr. 274—1923.)
- d. Skrivelse af 31te f. M. fra Bornholms Amt, hvorefter In-

denrigsministeriet den 28de s. M. har meddelt Samtykke til, at Kommunen afhænder Matr.-Nr. 269 i Markj. for 3,150 Kr., der forbliver indestaaende i Ejendommen med 2den Prioritets Panteret og med et halvaarligt Afdrag af 50 Kr., der vil være at indbetale til Grundfonden. (J. Nr. 185—1923.)

e. Udskrift af Forhandlingsprotokollen for den i Henhold til Lov Nr. 116 af 11te Marts 1921 om Foranstaltninger mod Brandfare ved Jernbanedrift for Øerne nedsatte Kommission. (J. Nr. 275—1923.)

f. Skrivelse af 20de f. M. fra Bornholms Kommandant angaaende Bornholms militære Musikkorps. (J. Nr. 85—1923.)

g. Skrivelse af 31te f. M. fra Erik Plum med et Eksemplar af hans Bog: Russisk Handelskompagni A/S. (J. Nr. 277—1923.)

h. Skrivelse af 22de f. M. fra Borgmesterkontoret med Kommunikation af Justitsministeriets Skrivelse af 16de s. M., hvorved meddeles Dispensation fra Bygningsloven for Matr.-Nr. 311 af Bygrunden. (J. Nr. 266—1923.)

2. Skrivelse af 22de f. M. fra Skolekommissionen, hvori indstilles, at det ved Lærerinde Dorthea Jensens Død ledigt blevne Embede foreslaas opslaaet ledigt med Gymnastik for Piger som Fag. Borgmesteren havde ekspederet Sagen til Skoledirektionen. (J. Nr. 272—1923.) — Tiltraadtes.

3. Skrivelse af 31te f. M. fra Ligningskommissionen om Nedsættelse af en Skatteydere Skat i Medhold af Landsover-skatteraadets Kendelse. (J. Nr. 276—1923.) — Tilstilledes Kasse- og Regnskabsudvalget.

4. Andragende til Landbrugsministeriet fra Landinspektør Kofoed om Approbation paa Udstykningen af Matr.-Nr. 702 a Bygr. og 269 a Markj. (J. Nr. 278, 279—1923.) — anbefaledes.

5. Andragende fra Foreningen »Arbejde adler« om et Tilskud af Kommunens Kasse. (J. Nr. 273—1923.) — Kunde ikke bevilges.

6. Det til kritisk Gennemsyn af Havnens Regnskab for

1922—23 nedsatte Udvalg tilbagesender Regnskabet uden at have fundet noget at bemærke. (J. Nr. 191—1923.) — Regnskabet tilstilledes Ministeriet for offentlige Arbejder med de sædvanlige Attestationer.

7. Der forelaa fra Medlemmers Side en Henstilling om at søge Amtstuen flyttet til Handelsbankens Bygning i Pistolstræde, og at Kommunen lejer den nuværende Amtstue til Oprettelse af Lejligheder med Forkøbsret for Havnen til senere at erhverve Amtstuens Ejendom, saafremt det til den Tid maatte være formaalstjenligt. (J. Nr. 280—1923.) — Det vedtoges at bemyndige Havneudvalget til at rette en Forespørgsel til Finansministeriet om Betingelserne for Havnens eventuelle Overtagelse af Amtstuen.

Mødet den 18de September 1923.

1. Til Efterretning fremlagdes:

- a. Skrivelse af 11te ds. fra Bornholms vestre Skoledirektion, hvorved meddeles, at Overlærer Hans Laurits Willemoes Hansens Tjenestealder vil være at regne fra den 1ste August 1923. (J. Nr. 56—1923.)
- b. Indberetning om Trafikken paa Rønne Havn i August Maaned. (J. Nr. 14—1923.)
- c. Indenrigsministeriets Bekendtgørelse af 25de f. M. til Vejledning om Indtægts- og Formueforhold med Hensyn til Retten til at forblive Medlem af en statsanerkendt Sygekasse. (J. Nr. 112—1923.)

2. Ansøgning fra Chr. A. Ipsen om Dispensation fra Bygningsloven for Matr.-Nr. 192 Bygr., forsynet med Bygningskommissionens og Sundhedskommissionens Anbefaling. (J. Nr. 285—1923.) — Anbefaledes.

3. Ansøgning fra A/S Michael Andersen & Søn om Dispensation fra Bygningsloven for en Parcel fra Matr.-Nr. 246 Bygr., forsynet med Bygningskommissionens og Sundhedskommissionens Anbefaling, førstnævnte paa Betingelse af, at

der opføres en Brandgavl i Skellet og oprettes og tinglæses Deklaration om fælles Gavl. (J. Nr. 284—1923.) — anbefalede.

4. Ansøgning fra Jernhandler Andr. Pedersen om Dispensation fra Bygningsloven for Matr.-Nr. 696 Bygr., forsynet med Bygningskommissionens og Sundhedskommissionens anbefaling. (J. Nr. 283—1923.) — anbefalede.

5. Andragende af G. D. fra Sagfører Ipsen paa vedkommende Ejers Vegne til Landbrugsministeriet om Tilladelse til, at de ikke særskilt til Ejendomsskyld vurderede Parceller Matr.-Nr. 82 b, 4 d, 4 e og 107 d Markj. maa afhændes. (J. Nr. 286—1923.) — anbefalede.

6. Skrivelse af 14de ds. fra det statistiske Departement med Skemaer til Oplysning om de til Kommunen hørende Skovarealer. (J. Nr. 287—1923.) — Skemaet tilstilledes Skovudvalget til Foranstaltning.

7. Andragende fra Nationalforeningen til Tuberkulosens Bekæmpelse om Tilskud af Kommunens Kasse. (J. Nr. 282—1923.) — Kunde ikke bevilges.

8. Udvalget for Byens Gader og Veje fremsender med Skrivelse af D. D. et Andragende fra Arkitekt Ove Pedersen for Renovatør Herm. Drejer om Dispensation fra Bygningsvedtægtens § 18 om brudt Hjørne for Ejendommen Matr.-Nr. 1305 h, Hjørnet af Smallesund og Nordøstvej, og indstiller i Overensstemmelse med Bygningskommissionens anbefaling, at det ansøgte tillades paa Betingelse af, at en paatænkt Opførelse af en Bygning kræves rykket 5 m tilbage fra Midtlinierne i Smallesund og Nordøstvej, og at der oprettes og tinglæses en Deklaration om Afgivelse af Arealet til Gadeudvidelse, naar dette maatte blive krævet. (J. Nr. 288—1923.) — Tiltraadtes.

9. Bornholms Amt forespørger i Skrivelse af 8de ds., om Byraadet har noget at erindre imod, at Dampskibsfører A. Jensen beskikkes til Sørretsmedlem indtil 31te December 1926 i Stedet for fhv. Dampskibsfører H. C. Lund, der er afgaaet ved Døden. (J. Nr. 24—1923.) — Byraadet havde

intet at erindre imod, at Dampskibsfører A. Jensen beskikkes til Søjetsmedlem.

10. Aldersrenteudvalget fremsender med Skrivelse af 15de ds. Tilbud fra P. Hellisen paa et Lynaflederanlæg paa »De gamles Hjem«, lydende paa 761 Kr., og indstiller, at Tilbudet antages. (J. Nr. 6—1923.) — Tilbudet blev antaget.

Mødet den 2den Oktober 1923.

1. Til Efterretning fremlagdes:

- a. Skrivelse af 28de f. M. fra Justitsministeriet med Dispensation fra Bygningsloven for Matr.-Nr. 192 Bygr. (J. Nr. 285—1923.)
- b. Skrivelse af 28de f. M. fra Justitsministeriet med Dispensation fra Bygningsloven for Parceller fra Matr.-Nr. 246 Bygr. (J. Nr. 284—1923.)
- c. Skrivelse af 21de f. M. fra Invalideforsikringsretten, hvorved meddeles, at der vil blive tilstaaet Husmoder Fru Cecilie Christine Dam Invaliderente. (J. Nr. 15—1923.)
- d. Skrivelse af 24de f. M. fra Invalideforsikringsretten, hvorved meddeles, at der vil blive tilstaaet Arbm. Frants Albinus Sjølander Invaliderente. (J. Nr. 15—1923.)
- e. Bornholms Amt fremsender med Paategning af 28de f. M. Skrivelse af 25de s. M. fra Ministeriet for offentlige Arbejder, hvorved meddeles Samtykke til, at der ved Uddybning udenfor Søndre Mole ved Havneindløbet til 6 m Vanddybde tilvejebringes et Svajebassin for større Skibe, og at Arbejdet overdrages til Entreprenørfirmaet J. Saabye & O. Lerche. (J. Nr. 259—1923.)
- f. Bornholms Amt fremsender med Paategning af 19de f. M. Skrivelse af 15de s. M., hvorved approberes, at der i Havne- og Brotakstens Afsnit 11 B. Pos. 2 a tilføjes »Agerkaalspulver« og tilbagebetales Købmand E. Sonne Hansen i Nexø 11 Kr. 55 Øre som for meget erlagt i Vareafgift. (J. Nr. 262—1923.)
- g. Bornholms Amt fremsender med Paategning af 19de f.

M. Skrivelse fra Ministeriet for offentlige Arbejder, hvorved meddeles Samtykke til, at der foretages en Oprensning af Havnebassinerne. (J. Nr. 259—1923.)

- h. Udskrift af Bornholms Amtsraads Forhandlingsprotokol, hvoraf fremgaar, at Amtsraadet har vedtaget, at Kommunens Tilskud til Raadhustjenerens Løn bortfalder fra den 1ste April d. A. at regne. (J. Nr. 243—1923.)
- i. Udskrift af Bornholms Amtsraads Forhandlingsprotokol, hvoraf fremgaar, at Amtsraadet vil foranledige, at Spadsere-stien fra Søndre Landevej til Amtssygehuset bliver reguleret og gruset. (J. Nr. 264—1923.)
- k. Skrivelse fra Statens Bibliotekstilsyn med 125 Kr. som Tilskud til Kommuneskolens Børnebogsamling. (J. Nr. 174—1923.)
- l. Skrivelse af 24de f. M. fra Bornholms Amt, hvorefter Indenrigsministeriet den 21de s. M. har approberet, at den Takst, som overfor Statskassen og andre Kommuner kan lægges til Grund ved Beregning af Refusion for Ophold paa Alderdomshjemmet, for Regnskabsaaet 1923—24 fastsættes til 3 Kr. 60 Øre, derunder ikke indbefattet Ugepenge, Bandager, kunstige Lemmer og Ekstravagt. (J. Nr. 241—1923.)
- m. Indenrigsministeriets Cirkulære af 22de f. M. om, at de Takster, der overfor Statskassen og andre Kommuner kan lægges til Grund ved Beregning af Refusion for Benyttelse af Forsørgelsesanstalter for Aaret 1923—24, fastsættes til 100 % over de den 31te Marts 1914 gældende Takster. (J. Nr. 289—1923.)
- n. Indenrigsministeriets Cirkulære af 12te f. M. om, at Reglerne om Understøttelse til Danskes Understøttelse i Sverrig og Norge ogsaa skal gælde Finland. (J. Nr. 290—1923.)
- o. Undervisningsministeriets Cirkulære af 5te f. M. angaaende kommunale og private Efterskoler. (J. Nr. 291—1923.)
- p. Indenrigsministeriets Cirkulære af 8de f. M. angaaende en af Kommunelærer Dragehjem udarbejdet Vejledning angaaende Indberetning af Børnelegepladser. (J. Nr. 292—1923.)

q. Eksemplar af Frederiksværk Kommunes trykte Regnskab for 1922—23. (J. Nr. 293—1923.)

2. Indstilling fra Ligningskommissionen angaaende 13 Andragender om Eftergivelse eller Nedsættelse af Formue- og Lejlighedsskatter. (J. Nr. 11—1923.) — Tiltraadtes.

3. Skrivelse af 25de f. M. fra »Den kommunale Hjælpekasse«, hvori henstilles, at Kommunen lader iværksætte Skærvelsaaing for at modarbejde den tiltagende Arbejdsløshed. (J. Nr. 294—1923.) — Gade- og Vejudvalgets Erklæring indhentes.

4. Skrivelse af 26de f. M. fra Naturfredningsnævnet for Bornholms Amt, hvori henstilles, at Planten »Opret Kobjælde«, der vokser paa Galløkken, fredes ved, at der ved Deklaration paalægges det Omraade, hvor Planten vokser, en Servitut om, at Arealet af Hensyn til Plantens Bevaring ikke maa pløjes, graves eller bortsælges til Bebyggelse. (J. Nr. 295—1923.) — Det vedtoges at udstede Deklarationen som foreslaaet.

5. Sagfører P. Ipsen fremsender med Skrivelse af 29de f. M. Udkast til Fundats for »Avlsbruger Laurits Westh og Hustru Michelle Wesths Legat« til Rønne Børneasyl og anmoder Byraadet om at overtage Tilsynet med Legatet. (J. Nr. 296—1923.) — Vedtoges.

6. Internationella Statsbyggnadsutställningen, Göteborg 1923, tilbyder at sælge et Udstillingskatalog, omfattende Danmarks, Finlands, Norges og Sverigs Udstillinger, og det internationale paa engelsk affattede Katalog, der hver for sig koster 5 Kr. pr. Eksemplar. (J. Nr. 297—1923.) — Henlagdes.

7. Indbydelse til at deltage i Byplanmøder, der afholdes i København fra den 14de—21de d. M. (J. Nr. 298—1923.) — Borgmesteren valgtes til at deltage i Møderne.

8. Skrivelse af 24de f. M. fra Bornholms Vulkaniseringsanstalt om Tilladelse til at anbringe 2 transportable Olietanke ved Siden af Benzinstanderen i St. Torvegade. (J. Nr. 299—1923.) — Gade- og Vejudvalgets Erklæring indhentes.

9. Havneudvalget fremsender med Skrivelse af G. D. den med Firmaet J. Saabye & O. Lerche om Arbejdet ved Bygning af Bølgebrydere paa Trindelen og Nordre Rev oprettede Kontrakt. (J. Nr. 18—1923.) — Kontrakten godkendtes og tilstilledes Ministeriet for offentlige Arbejder til Approbation.

10. I Anledning af et Andragende fra Det danske Petroleumsaktieselskab om Tilladelse til at føre en Ledning fra den nye Tank til Yderhavns østre Kaj indstiller Havneudvalget i Skrivelse af G. D., at det ansøgte tillades. (J. Nr. 300—1923.) — Tiltraadtes.

11. I Anledning af et Andragende fra Restauratør Carl Sjøberg om at faa ført elektriske Ledninger til »Villa Nova« og fra Bygmester A. Kofoed om at faa installeret elektrisk Lys i en Villa paa Sejersgaards Grund indstiller Belysningsudvalget i Skrivelse af G. D., at det førstnævnte Andragende imødekommes paa Betingelse af, at Andrageren selv bekoster Arbejdets Udførelse, medens Andragendet fra Bygmester Kofoed ikke bevilges. (J. Nr. 301—1923.) — Tiltraadtes.

12. Andragende af G. D. fra Lejerne af Havelodder ved Vejen langs Tevandsbækken om at faa Lejemaalet uopsigeligt i 10 Aar. (J. Nr. 302—1923.) — Aldersrenteutvalget og Kasse- og Regnskabsudvalgets Erklæring indhentes.

13. Indenrigsministeriets Cirkulære af 14de f. M. angaaende Brændsel til Aldersrentenydere, saaledes, at der kan tilbageholdes et vist Beløb pr. Maaned til Udbetaling, naar Brændsel skal købes, og at der i Henhold til Aldersrentelovens § 21, 4de Stk. kan ydes Aldersrentenydere indtil $\frac{4}{5}$ af den i 1921—22 ydede Brændselshjælp.

I Forbindelse hermed forelaa Indstilling af D. D. fra Aldersrenteutvalget, at der i Medhold af Cirkulæret tilstaa tidligere alderdomsunderstøttede, der oppebærer Tillæg til Aldersrenten, Brændselshjælp. (J. Nr. 21—1923.) — Vedtoges ved eneste Behandling.

Mødet den 16de Oktober 1923.

1. Til Efterretning fremlagdes:

- a. Justitsministeriets Skrivelse af 9de d. M., hvorved meddeles Dispensation fra Bygningsloven for Matr.-Nr. 696 af Bygr. (J. Nr. 283—1923.)
 - b. Invalideforsikringsrettens Skrivelser af 2den og 10de ds., hvorefter Indvaliderente er tilkendt Pakhusarbejder Niels Peter Julius Andersen, Storegade 73, og Rengøringskone Enkefru Karen Kirstine Ipline Mortensen, Pilestræde 18, Invaliderenten er i begge Tilfælde forbigaende. (J. Nr. 15—1923.)
 - c. Indenrigsministeriets Bekendtgørelse af 28de f. M. vedrørende Ydelse af ekstraordinær Arbejdsløshedsunderstøttelse, hvorefter Tillægshjælpen til Børn forhøjes til 42 Øre pr. Dag og til Familieforsørgere til 80 Øre pr. Dag til hver Familie. (J. Nr. 4—1923.)
 - d. Indenrigsministeriets Cirkulære af 28de f. M. angaaende Hjælp efter Invalideforsikringslovens § 25, hvorefter der fremtidig vil tilgaa Opholdskommunerne Meddelelse om, hvem der søger Invaliderente. (J. Nr. 305—1923.)
 - e. Havnefogedens Indberetning om Trafikken over Rønne Havn i September Maaned. (J. Nr. 14—1923.)
 - f. Fortegnelse over de til Det statistiske Departement indsendte Detailpriser for 1ste Uge i Oktober Maaned d. A. (J. Nr. 117—1923.)
 - g. Skrivelse af 27de f. M. fra Stefanshjemmet i Aarhus, hvorefter Hjemmet, der er beregnet for kronisk syge, er rede til at modtage Patienter. (J. Nr. 304—1923.)
2. Skrivelse af 5te d. M. fra Det statistiske Departement med Skemaer til Indberetning angaaende Frøavl. (J. Nr. 306—1923.) — Overdroges til Fattiggaardsbestyrer Kjøller at søge Oplysninger og udfylde Skemaerne.

3. Indbydelse af 6te d. M. fra Danske Gasværkers Tjære-kompagni A/S til den ordinære Generalforsamling den 26de d. M. i København. (J. Nr. 303—1923.) — Det vedtoges at overdrage en af Købstadforeningens Bestyrelse Fuldmagt til at stemme paa Kommunens Vegne.

4. I Anledning af Skoledirektionens Skrivelse af 3die d. M., hvormed fremsendes 12 Ansøgninger til et ledigt Lærerindeembede, indstiller Skoleudvalget og Skolekommissionen i Skrivelse af 13de og 15de d. M. sideordnet

Frk. Agnete Dam, Lemvig,
 › Emma Jacobsen, Rejstrup,
 › Dagny Thomsen, Hasle.

(J. Nr. 307—1923.) — I Overværelse af Skolekommissionen vedtoges det at indstille som af Skolekommissionen og Skoleudvalget foreslaaet.

5. Skrivelse af 25de f. M. fra den kommunale Hjælpkasse om at lade iværksætte Skærveslagning for at modarbejde den tiltagende Arbejdsløshed med Indstilling af 12te d. M. fra Udvalget for Gader og Veje om, at Kommunen lader slaa 1000 m³ Skærver, samt at man søger Arbejdet anerkendt som Nødhjælpsarbejde, hvilket formentlig vil kunne opnaas, naar Arbejdstiden nedsættes til 6 Timer daglig. (J. Nr. 294—1923.) — Indstillingen tiltraadtes.

6. Andragende af 6te d. M. fra Brødrene Holmgren om Køb af et Stykke Gadejord udfor Forretningens Ejendom Matr.-Nr. 366 a af Bygr. med Gade- og Vejudvalgets Indstilling af 12te d. M. om, at Kommunen sælger Gadejorden (55 m²) for en Pris af 30 Kr. pr. m², hvoraf 650 Kr. betales kontant, naar Ministeriets Samtykke foreligger, medens der for Restkøbesummen udstedes Obligation, der forrentes med 5 % p. a. og afdrages med 200 Kr. aarlig. (J. Nr. 308—1923.)

Af Snedkermester Kure stilledes Forslag om, at Byraadet ikke afhænder Grundstykket, hvis Byraadet ikke kan godkende dettes Anvendelse, og herfor stemte Redaktør Jespersen, Snedkerm. Kure og Købmand Bidstrup.

For Udvalgets Indstilling med Tilføjelse af, at særskilt

Matrikulering frafaldes, saafremt Beløbet betales kontant, stemte 10 Medlemmer.

7. Andragende fra Cyklehandler Jørgensen, Østergade, om Tilladelse til at opstille en Benzin-Stander med Tank ud for Brødrene Holmgrens Ejendom med Indstilling af 12te d. M. fra Udvalget for Gader og Veje, hvorefter det ansøgte bevilges paa Betingelse af, at Standeren anbringes saa nær som muligt øst for den elektriske Mast udenfor bemeldte Ejendom, samt at der betales en aarlig Afgift af 50 Kr. fra 1ste Januar 1924 at regne. (J. Nr. 309—1923.) — Indstillingen tiltraadtes.

Samtidig indtiller Udvalget for Gader og Veje, at der kræves samme Afgift af de øvrige paa Byens Gader anbragte Tanks og Standere. — Indstillingen tiltraadtes.

8. Andragende af 24de f. M. fra Bornholms Vulkaniseringsanstalt om Tilladelse til at opstille 2 transportable Olie-tanke, en paa hver Side af Benzinstanderen udenfor Ejendommen St. Torvegade 51 med Indstilling af 12te d. M. fra Udvalget for Gader og Veje, hvorefter det ansøgte bevilges paa Betingelse af, at der ydes en aarlig Afgift af 50 Kr. for den nuværende faste Stander og Tank. (J. Nr. 299—1923.) — Indstillingen tiltraadtes.

9. Skrivelse af 31te Juli d. A. fra Kemiker A. H. Birch, hvori denne tilbyder at sælge Kommunen Matr.-Nr. 264 f af Markjorderne, med Indstilling af 12te d. M. fra Udvalget for Gader og Veje om, at Kommunen for Tiden ikke erhverver nogen Del af det tilbudte Jordstykke, samt at det meddeles Andrageren, at saafremt Grunden ønskes bebygget, maa Andragende paa sædvanlig Maade indsendes til Bygningskommissionen. (J. Nr. 310—1923.) — Indstillingen tiltraadtes.

10. Skrivelse af 3die d. M. fra Bornholms Amt, hvorefter Amtet ønsker Byraadets Udtalelse i Anledning af Andragende fra Bornholms og Christiansøs Fiskeriforening om Overtagelse af Rønne Sætte- og Fiskeskipperskole. (J. Nr. 311—1923.) — Det vedtoges at udtale, at Rønne Kommune

intet havde at erindre imod, at Skolen overgaar til Fiskeriforeningen, men dog saaledes, at Statens og Amtets Tilskud forbliver som hidtil, ligesom Skolen fortsættes uforandret.

11. I Anledning af Indenrigsministeriets Skrivelser af 21de f. M. og 2den d. M. med Hensyn til den forestaaende Revision af Loven om kommunal Beskatning og desangaaende modtagne Forslag fra Foreningen af danske Købstæders Ligningskommissioner og fra Foreningen af Skatteinspektører indstiller Ligningskommissionen, at man ikke kan slutte sig til Forslagets Punkt angaaende en ensartet progressiv Skala for alle Købstæder, ligesom man formener, at en Skala, hvor de fulde 40 % først tillægges ved en Indkomst af ca. 20,000 Kr. vil bevirke en ret betydelig Stigning af Ligningsprocenten her i Byen. De øvrige Punkter paa Forslaget kan Ligningskommissionen give sin Tilslutning. (J. Nr. 312—1923.) — Ligningskommissionens Indstilling tiltraadtes.

12. Ligningskommissionens Skrivelse af 13de d. M. med Fortegnelse over de ved 2den Tillægsligning optagne Personer, der er ansat til at svare i Kommuneskat 6,390 Kr. 11 Øre og i Menighedsafgift 462 Kr. 36 Øre. (J. Nr. 240—1923.) — Tilstilledes Kasse- og Regnskabsudvalget.

13. Indstilling af 13de d. M. fra Ligningskommissionen med 2 Andragender om Eftergivelse af Skat for 1923—24. (J. Nr. 11—1923.) — Indstillingen tiltraadtes.

14. Indstilling af 13de d. M. fra Ligningskommissionen med 2 Andragender om Eftergivelse af Skat for 1922—23. (J. Nr. 11—1923.) — Indstillingen tiltraadtes.

15. Andragende af 9de d. M. fra Havnebetjent Jens Peter Larsen om Afsked fra sin Stilling fra 31te December d. A. med Indstilling fra Havneudvalget, hvorefter der meddeles ham Afsked med Pension fra 1ste Januar d. A. hvilken efter Reglementet, vil udgøre 1,664 Kr. + Dyrtids- og Konjunkturtillæg. (J. Nr. 313—1923.) — Bevilgedes Afsked med Pension fra 1ste Januar n. A.

16. Skrivelse af 6te d. M. fra de samvirkende Afholdsselskaber, hvori henstilles, at Byraadet ikke anbefaler Beværterbevillingen til den nye Ejer af Dams Hotel, medmindre han bortskaffer 2 her i Byen i Kraft værende Bevillinger med Ret til Udsækning af stærke Drikke. (J. Nr. 314—1923.) — Henlagdes til Andragende om Bevilling foreligger.

Mødet den 30te Oktober 1923.

1. Til Efterretning fremlagdes:

- a. Landbrugsministeriets Skrivelse af 19de d. M., hvorved meddeles Samtykke til Grænsereguleringer mellem Chr. Kyhns, Ananias Hansens og Thorvald Mikkelsens Ejendomme. (J. Nr. 286—1923.)
- b. Skrivelse af 23de ds. fra Invalideforsikringsretten, hvorefter der ikke er tilstaaet Former Albert Nilius Nielsen Invaliderende. (J. Nr. 15—1923.)
- c. Skrivelse af 25de ds. fra samme, hvorefter der er tilstaaet Styrmand Thomas Chr. Lau Invaliderende. (J. Nr. 15—1923.)
- d. Skrivelse af 27de ds. fra Bornholms Amt med Genpart af Bevilling for Bogholder Niels Rasch til at drive Biografteater. (J. Nr. 325—1923.)

2. Kommunens Regnskab for 1922—23 var fremsendt af Kasse- og Regnskabsudvalget. I Forbindelse hermed forelaa Andragender fra Udvalgene om Efterbevilling af Overskridelser paa Overslaget. (J. Nr. 322—1923.) — Efterbevillingerne bevilgedes, hvorhos Regnskabet fremlagdes til alm. Eftersyn og tilstilledes derefter Revisorerne.

3. Revisorernes Antegnelser til Kommunens Regnskab for 1921—22 forelaa og decidedes saaledes:

- ad 1. 4 Kr. 40 Øre vil være at udbetale og føre til Udgift i næste Regnskab.
- 2 a. 1 Kr. vil være at udbetale og føre til Udgift i næste Regnskab.

- ad 2 b. 2 Kr. 50 Øre vil være at føre til Indtægt i næste Regnskab.
- › 3 a. 7 Kr. vil være at udbetale og føre til Udgift i næste Regnskab.
 - › 3 b. 20 Kr. vil være at føre til Indtægt i næste Regnskab.
 - › 3 c. 60 Øre ligeledes.
 - › 4 a. 1 Kr. 40 Øre vil være at udbetale og føre til Udgift i næste Regnskab.
 - › 4 b. 25 Kr. 50 Øre ligeledes.
 - › 5. 71 Øre ligeledes.
 - › 6. 10 Kr. vil være at føre til Indtægt i næste Regnskab.
 - › 7. 2 Kr. ligeledes.
 - › 8. 49 Kr. 16 Øre vil være at udbetale og føre til Udgift i næste Regnskab.
 - › 9. 18 Kr. ligeledes.
 - › 10. 60 Øre vil være at føre til Indtægt i næste Regnskab.
 - › 11. 6 Kr. ligeledes.
 - › 12. 1 Kr. vil være at udbetale og føre til Udgift i næste Regnskab.
 - › 13. 96 Kr. 43 Øre vil være at føre til Indtægt i næste Regnskab.
 - › 14. Til fremtidig Iagttagelse. (J. Nr. 323—1923.)

4. Bornholms Amt fremsender med Skrivelse af 16de ds. Antegnelser til Rønne Havneregnskab for Aaret 1920—21.

Havneudvalgets Forslag til Besvarelse af Antegnelserne forelaa. (J. Nr. 324—1923.) — Forslaget til Besvarelse tiltraadtes.

5. Andragende fra Bestyrelsen for Bornholms Centralbibliotek om Tilskud af Kommunens Kasse. (J. Nr. 317—1923.) — Henvistes til Budgetbehandlingen.

6. Politimesteren i Rønne fremsender med Skrivelse af 17de ds. Andragende af 11te s. M. fra Hotelejer Th. Lyngbye til Indenrigsministeriet om Bevilling i Henhold til Beværterlovens § 21 til at drive Beværtning med Ret til Udskænkning af stærke Drikke i Matr.-Nr. 889 Bygr., »Dams Hotel« kaldet.

I Forbindelse hermed forelaa det i forrige Møde forelagte Andragende fra Bestyrelsen for de samvirkende Afholdsselskaber i Rønne om, at det ovennævnte Andragende ikke anbefales, medmindre der bortskaffes 2 her i Byen i Kraft værende Bevillinger med Ret til Udskænkning af stærke Drikke. Bevillingsnævnet anbefaler Andragendet. (J. Nr. 314—1923.) — Vedtoges at anbefale Andragendet.

Mødet den 13de November 1923.

1. Til Efterretning fremlagdes:

- a. Skrivelse af 9de d. M. fra Bornholms Amt, hvorefter Indenrigsministeriet under 2den s. M. har anvist Statstilskud i Henhold til Lov $15/3$ 1903 § 31 med 2,734 Kr. 50 Øre. (J. Nr. 35—1923.)
- b. Skattedepartementets Skrivelse af 1ste d. M. fra A/S Bornholms Motor- og Sejlskibsrhederi om, at Eftergivelse af Statsskatten 10,076 Kr. 19 Øre ikke kan bevilges. (J. Nr. 329—1923.)
- c. Skrivelse af 5te d. M. fra Bornholms vestre Skoledirektion, hvorefter Frk. Dagny Margrethe Thomsen er kaldet til Lærerinde ved Rønne Kommuneskole. (J. Nr. 307—1923.)
- d. Skrivelse af 31te f. M. fra Købstadforeningen om inden 15de n. M. at indsende Forslag til Repræsentantskabsmødet i Januar Maaned 1924. (J. Nr. 331—1923.)
- e. Statistiske Efterretninger og Detailpriser for Oktober 1923. (J. Nr. 42—1923.)
- f. Invalideforsikringsrettens Skrivelse af 30te f. M., hvorefter Invalidere er tilstaaet Husmoder Fru Ingrid Andersson, Paradisgade 8 og Frk. Petra Juliane Boline Berggren, Nørregade 18. (J. Nr. 15—1923.)

2. Andragende til Landbrugsministeriet af 27de September d. A. fra Landinspektør Holst om Udstykning af Matr.-Nr. 192 a og 5 æ Markj. (J. Nr. 326—1923.) — Anbefaledes.

3. Andragende til Landbrugsministeriet af 4de d. M. fra Landinspektør Kofoed om Udstykning af Matr.-Nr. 246 af Bygr. (J. Nr. 327—1923.) — anbefaledes.

4. Andragende til Landbrugsministeriet af 3die d. M. fra Landinspektør Kofoed om Sammenlægning af Matr.-Nr. 492 a, 513, 514 af Bygr. samt Udstykning af Matr.-Nr. 492 a af Bygr. og Afgivelse af et Stykke af samme Matr.-Nr. til offentlig Gade. (J. Nr. 328—1923.) — anbefaledes.

5. Indstilling af 12te d. M. fra Renholdelsesudvalget om Fornylse af Kontrakten med Afhenterne for et Aar til ^{31/12} 1924 paa samme Betingelser som for indeværende Aar, hvorefter Betalingen er 18 Øre pr. Tønde. (J. Nr. 335—1923.) — Tiltraadtes.

6. Indstilling af 12te d. M. fra Belysningsudvalget om, at samtlige Byens Gadelygter tændes, og at Merudgiften afholdes af Gasværkets Overskud. (J. Nr. 336—1923.) — Indstillingen tiltraadtes.

7. Andragende fra Kvindehjælpen i Aarhus om Tilskud af Kommunen. Aarsberetningen medfølger. (J. Nr. 333—1923.) — Henvistes til Budgetbehandlingen.

8. Andragende af 9de d. M. fra Boldklubben af 1910 om Anlæg af en Træningsbane paa Galløkken, da den hidtil benyttede Bane til Dels er ubrugelig, efter at Udgravningen af Fyld til Havnen har fundet Sted. (J. Nr. 332—1923.) — Henvistes til Skovudvalget.

9. Andragende til Indenrigsministeriet af 30te f. M. fra Overkelner Th. Vilhelm Collin om Bevilling til at drive Beværtning med Ret til Udskænkning af stærke Drikke i Ejendommen Matr.-Nr. 908 af Bygr.

Bevillingsnævnet indstiller, at Andragendet ikke bevilges, fordi Antallet af Beværtninger med Ret til Udskænkning af stærke Drikke er større end Vedtægten tillader, og fordi Indehaverne af de 2 Borgerskaber, som Andrageren ifølge Andragendet vil foranledige afstaaet, allerede har ophørt med at drive Beværtning. (J. Nr. 337—1923.)

10. Andragende til Indenrigsministeriet af 3die d. M. fra Bestyrelsen for Rønne Haandværker- og Industriforening om Fornyelse af Bevillingen til at drive Beværtning med Ret til Udskænkning af stærke Drikke i Foreningens Ejendom i Rønne med Paategning af 12te d. M. fra Bevillingsnævnet, hvorefter 2 af Medlemmerne havde stemt for at anbefale Andragendet og 2 havde stemt imod, medens 1 (Politimesteren) ikke stemte, Formanden udtaler ved samme Paategning, at hvis han ikke paa Grund af Sygdom var forhindret i at deltage, vilde han have stemt for at anbefale Andragendet. (J. Nr. 338—1923.) — Det vedtoges med 7 Stemmer mod 5 at anbefale Andragendet.

Mødet den 27de November 1923.

1. Til Efterretning fremlagdes:

- a. Landbrugsministeriets Skrivelse af 15de ds. med Approbation paa Udstykningen af Matr.-Nr. 702 a Bygr. og 269 a Markj. (J. Nr. 278—279—1923.)
 - b. Stadsdyrlægens Oversigt over Kødkontrollen i Aaret 1ste September 1922—1ste September 1923. (J. Nr. 17—1923.) (Findes trykt i Tillægget.)
 - c. Skrivelse af 14de ds. fra Bornholms Amt med et Eksempplar af nogle af Landbrugsministeriet udarbejdede Normalsundhedsvedtægtsbestemmelser angaaende Kødkontrol i Kommuner, hvor der ikke er offentlig Slagtehus. (J. Nr. 344—1923.)
 - d. Skrivelse af 15de ds. fra Invalideforsikringsretten, hvorefter der er tilstaaet Enke Thorvaldine Caroline Jensen vedvarende Invalidrente. (J. Nr. 15—1923.)
 - e. Skrivelse af 16de ds. fra samme, hvorved meddeles, at der ikke er tilstaaet Frk. Sanne Christine Bendtzen Invalidrente. (J. Nr. 15—1923.)
2. Indstilling af D. D. fra Ligningskommissionen angaaende 15 Andragender om Eftergivelse eller Nedsættelse af

Kommuneskat for 1922—23. (J. Nr. 11—1923.) — Indstillingen tiltraadtes.

3. Indstilling af D. D. fra Ligningskommissionen angaaende 13 Andragender om Eftergivelse eller Nedsættelse af Kommuneskatter for 1923—24. (J. Nr. 11—1923.) — Indstillingen tiltraadtes undtagen for H. Wolffsens Vedkommende.

4. Andragende af 1ste f. M. fra Lejerne af Havelodder ved »De gamles Hjem« om at faa Lodderne til Leje paa et længere Aaremaal med Indstilling af 23de ds. fra Aldersrenteudvalget om:

- a. at de 2 af Haverne, som ligger Syd for Vejen til Alderdomshjemmet og nærmest Alderdomshjemmets Have udlejes paa ubestemt Tid, saaledes at de til enhver Tid kan opsiges med 1 Aars Varsel til en 1ste November,
- b. at de 2 andre Haver Syd for Vejen udlejes paa 10 Aar, men dog saaledes, at Byraadet kan opsiges Lejemaalet med 1 Aars Varsel til en 1ste November mod at godtgøre Lejerne Udgifterne til Hegn med $\frac{1}{10}$ for hvert Aar, der reterer i Lejemaalet,
- c. at opsiges Lejemaalet snarest for den Del af Arealet, der ligger Nord for Vejen, fra Isolationshusets Grund og Øst paa til Stien, der gaar i Nord Syd omtrent ud for Indgangen til Alderdomshjemmet, og
- d. at udleje Resten af Arealet Nord for Vejen paa 10 Aar og samme Betingelser som nævnt under Punkt b.

(J. Nr. 302—1923.) — Tilbagesendes til fornyet Overvejelse.

5. Det angaaende Rotternes Udryddelse nedsatte Udvalg meddeler i Skrivelse af 23de ds., at den med »Bakteriologisk Laboratorium Ratin's Salgskontor« indgaaede Kontrakt om Udlægning af Ratin er fuldbyrdet med tilfredsstillende Resultat, idet 2574 Grundejere har erklæret, at deres Ejendomme er fri for Rotter, medens 45 har erklæret, at deres Ejendomme ikke er fri for Rotter.

I Forbindelse hermed forelaa der et Tilbud fra nævnte Laboratorium om at udlægge Ratin i Kommunens samtlige

Ejendomme 4 Gange i Løbet af Aaret 1924 for 6,000 Kr. og et Tilbud fra Arbmd. Math. Mortensen paa det samme for 5,500 Kr. (J. Nr. 345—1923.) — Sagen tilbagesendtes til Udvalget med Henstilling om at fremkomme med Forslag til en mindre rationel Udryddelse af Rotter end hidtil foretaget.

6. Cirkulære fra Det statistiske Departement med Skemaer til Udfyldning angaaende Foldudbyttet af Høsten 1923. (J. Nr. 346—1923.) — Fattiggaardsbestyrer Kjøller anmodedes om at udfylde Skemaerne.

7. Andragende fra Ejeren af Matr.-Nr. 1744 f Bygr., Former Konrad Hansen, om Lægning af Kloakstikledning i nævnte Ejendom ved Kommunens Foranstaltning mod afdragsvis Betaling paa 10 Aar med Indstilling fra Udvalget for Gader og Veje om, at det ansøgte bevilges. (J. Nr. 330—1923.) — Tiltraadtes.

8. Andragende af 10de ds. fra Malermester P. J. Lau om Tilladelse til at opstille en Bezintank paa Trekanten udenfor hans Ejendom i St. Torvegade med Indstilling af G. D. fra Udvalget for Gader og Veje om, at det ansøgte tillades paa de sædvanlige Betingelser. (J. Nr. 334—1923.) — Indstillingen tiltraadtes.

9. Skolekommissionen fremsender med Paategning af 22de ds. Undervisningsplan for Rønne Kommunes Fortsættelsesskole for unge Piger. (J. Nr. 342—1923.) — Tilstilledes Skoledirektionen med Byraadets Anbefaling.

10. I Anledning af et Andragende fra Lygtetænderne om Lønforhøjelse indstiller Belysningsudvalget i Skrivelse af G. D., at Lønnen fra den 1ste Januar 1924 at regne forhøjes fra 700 Kr. til 900 Kr. aarlig for Lygtetænderne og fra 350 Kr. til 400 Kr. for Reservelygtetænderen. (J. Nr. 347—1923.) — Tiltraadtes.

Mødet den 11te December 1923.

1. Til Efterretning fremlagdes:

a. Indenrigsministeriets Bekendtgørelse af 28de f. M. angaa-

ende Indtægts- og Formuebetingelser for Optagelse eller Forbliven i en anerkendt Sygekasse. (J. Nr. 112—1923.)

- b. Skattedepartementets Cirkulære af 26de f. M. angaaende Udfærdigelse af Fortegnelse over den nye Ejendoms-skyldsvurdering. (J. Nr. 267—1923.)
- c. Skrivelse af 7de d. M. fra Bornholms Amt med Ministeriets Tilladelse af 1ste d. M. til for en Købesum af 612 Kr. 50 Øre at erhverve en 35 m² stor Parcel af Matr.-Nr. 492 a af Bygr. til Gadeudvidelse. (J. Nr. 349—1923.)
- d. Skrivelse af 19de f. M. fra Aarslisteudvalget for Bornholms Nævningekreds, hvorefter Østre Landsret vil afholde Nævningeting paa Rønne Raadhus den 5te Marts 1924 Kl. 9 Form. (J. Nr. 176—1923.)
- e. Statistiske Efterretninger Nr. 32 for 29de November 1923. (J. Nr. 42—1923.)
- f. Havnefogedens Indberetning om Trafikken paa Rønne Havn i November Maaned. (J. Nr. 14—1923.)
- g. Pjece fra Kurvemagermesterforeningen om Anvendelse af »Dansk Arbejde«. (J. Nr. 353—1923.)
- h. Skrivelse af 27de f. M. fra Nødhjælpsarbejdsudvalget for Bornholms Amt, hvorefter Udvalget har anerkendt Slaaning af 1,000 m³ Granitskærver paa Betingelse, af at der kun anvendes gifte Arbejdere, for saa vidt saadanne findes. (J. Nr. 94—1923.)
- i. Meddelelse af 8de d. M. fra Rønne Politistation, hvorefter der ved Optællingen efter Mandtalslisterne i November Maaned d. A. her i Byen var 10,309 Indbyggere. (J. Nr. 2—1923.)
- k. Skrivelse af 26de f. M. fra Bornholms Amt med Indenrigsministeriets Approbation af 23de f. M. paa Spisereglementet for »De gamles Hjem«. (J. Nr. 165—1923.) (Findes trykt i Tillægget.)
- l. Skrivelse af 5te d. M. fra »Sammenslutningen af danske Havne« med 3 Eksemplarer af Overenskomsten med Stats-

banerne om fremtidige Regler for Havnespor. (J. Nr. 349—1923.)

2. Forslag af 2den f. M. fra Lærerrådet med Paategning af 29de f. M. om Ændring af Undervisningsplanens § 10 angaaende Eksamens Afholdelse. (J. Nr. 352—1923.) — Tilstilledes Skoledirektionen til Godkendelse.

3. Skrivelse af 17de f. M. fra Rønne Toldkammer med Havneudvalgets Indstilling af 7de d. M. om, at der indgives Andragende til Ministeriet for offentlige Arbejder om Approbation paa, at Ordene i Havne- og Brotakstens Afdeling 1 Punkt A 1 e som ligeledes beregnes efter foranstaaende Regler i a, b eller c og udgaar. (J. Nr. 351—1923.) — Tiltraadtes.

4. Andragende af 5te d. M. fra Huslejenævnet med Kasse- og Regnskabsudvalgets Indstilling af 10de d. M., hvorefter der i Lighed med forrige Regnskabsaar bevilges Nævnet et Vederlag af 800 Kr. og en Godtgørelse til Stævningsmændene for Tilsigelser 150 Kr., i alt 950 Kr. (J. Nr. 354—1923.) — Bevilgedes.

5. Indstilling af 7de d. M. fra Rønne Havneudvalg, hvorefter Lejen fra 1ste Januar 1924 af de Grunde, der ligger ved Kaj og Jernbanespor, forhøjes til 2 Kr. pr. m² aarlig, medens Lejen for de øvrige Pladser forbliver uforandret, nemlig 1 Kr. pr. m² aarlig. (J. Nr. 355—1923.) — Tiltraadtes.

6. Indstilling af 10de d. M. fra Kasse- og Regnskabsudvalget, hvorefter Brændevinsafgiften for nedenstaaende, der har paabegyndt at forhandle stærke Drikke, fastsættes saaledes:

Detailhandler G. K. Hansen, . . .	60 Kr. aarlig.
— I. A. Madsen, . . .	15 — —
— V. M. Grønnegaard, . . .	15 — —
Høker Henrik Henriksen, . . .	15 — —
Ølhandler C. N. Munch, . . .	60 — —

(J. Nr. 356—1923.) — Tiltraadtes.

7. Indstilling af 10de d. M. fra Vandværksudvalget om,

at der til Vandværkets Regulativ føjes en Bestemmelse om, at Vand til Fotografernes Atelier og Arbejdsrum skal betales efter Maaler.

Desuden indstilles, at Afgiften for Vand gennem Maaler fastsættes til 22 Øre pr. m³ for Næringsbrug og 30 Øre for andre. (J. Nr. 357—1923.) — Tiltraadtes.

8. Indstilling af 10de d. M. fra Vandværksudvalget om at foretage nogle Boringer og Anlæg af en Pumpestation Vest for Sursænkebroen til et Beløb af 90,000 Kr. fordelte paa 3 Aar efter en af Ingeniør Øllgaard nærmere foreslaaet Rækkefølge. (J. Nr. 358—1923.) — Gik til 2den Behandling under Budgetbehandlingen.

9. Indstilling af G. D. fra Vandværksudvalget om Køb af en ny Pumpe til ca. 1,500 Kr. til Brug ved Prøvepumper ved de nye Boringsarbejder, der ventes udført til Sommer. (J. Nr. 358—1923.) — Vedtoges.

10. Indstilling af 10de d. M. fra Skovudvalget om i Fortsættelse af Cyklestien ved Onsbæk at anlægge en ny Cyklesti langs med Spadserestien over Bækken til Skovfogedboligen, hvilket vil medføre en Udgift paa ca. 1,500 Kr. (J. Nr. 359—1923.) — Vedtoges at anlægge den foreslaaede Cyklesti, saafremt Arbejdet kan blive godkendt som Nødhjælpsarbejde.

11. Skrivelse af 8de d. M. fra Arkitekt Ove Petersen med Forespørgsel fra Murermester Janus Kofoed om Byraadets Stilling til Deltagelse i Garantien for et eventuelt Statslaan til 3 Stk. 4 Fags Huse, der agtes opført paa Gartner Sørensens tidligere Have ved den projekterede Vej »Havneringen«. (J. Nr. 360—1923.) — Kasse- og Regnskabsudvalgets Erklæring indhentes.

12. Indenrigsministeriets Cirkulære af 3die d. M. med Særtryk af Lov om Ydelse af Brændsel til Aldersrentenydere i Vinteren 1923—24, i hvilken Anledning Aldersrenteudvalget under 10de d. M. indstiller, at Udvalget bemyndiges

til at yde de Aldersrentenydere, som Udvalget maatte anse for trængende, Brændsel for de Beløb, som fastsættes i Loven.

Den forøgede Udgift vil ikke overstige 20,000 Kr., hvoraf Staten refunderer $\frac{1}{4}$, altsaa en Nettoudgift af 15,000 Kr., hvorved der vil komme en mindre Overskridelse paa Budgettet, hvilken dog ikke vil blive over 5,000 Kr. (J. Nr. 361—1923.) — Vedtoges.

13. Skrivelse af 7de d. M. fra Havneudvalget med 57 Ansøgninger om den ledige Post som Havnebetjent ved Rønne Havn, idet Udvalget indstiller sideordnet:

Axel O. B. Andersen,
Viggo Andersen,
Julius Dam,
Anders Koch,
Axel V. Pedersen.

(J. Nr. 362—1923.) — Fisker Julius Dam, Kirkestræde 25, ansattes paa Betingelse af, at han kan præstere Lægeattest for godt Helbred og normal Synsevne.

14. Borgmesteren meddelte, at der i Dag var afholdt et Møde med Repræsentanter for samtlige bornholmske Byraad og Bornholms Amtsraadsreds, Vejudvalg, hvorved der opnaaedes Overenskomst om, at Vejudvalget indstiller til Amtsraadet, at der af den Bornholms Amtsraadsreds tillagte Del af Motorafgiften tillægges Købstæderne 15 % for Aaret 1923—24 og derefter 10 % aarlig.

Dernæst havde Byraadets Repræsentanter enedes om at foreslaa de respektive Byraad, at Købstædernes Andel fordeles mellem dem med Halvdelen i Forhold til den i hver Købstad indbetalte Afgift af Motorkøretøjer og med Halvdelen efter Længden af de Gader og Veje, der i hver By af et nedsat Nævn anses som gennemgaaende Trafikaarer. (J. Nr. 63—1923.) — Det vedtoges at tiltræde den foreslaaede Overenskomst.

15. Andragende fra Bestyrelsen for den kommunale Hjælpekasse om Tilskud til Udbetaling af Understøttelse til

arbejdsløse, som har opbrugt deres Fagforeningsunderstøttelse.
(J. Nr. 52—1923.) — Bevilgedes 7,000 Kr.

16. Det vedtoges at afholde Byraadets Møder i Aaret
1924 hver anden Mandag og første Gang den 7de Januar
d. A. (J. Nr. 93—1923.)



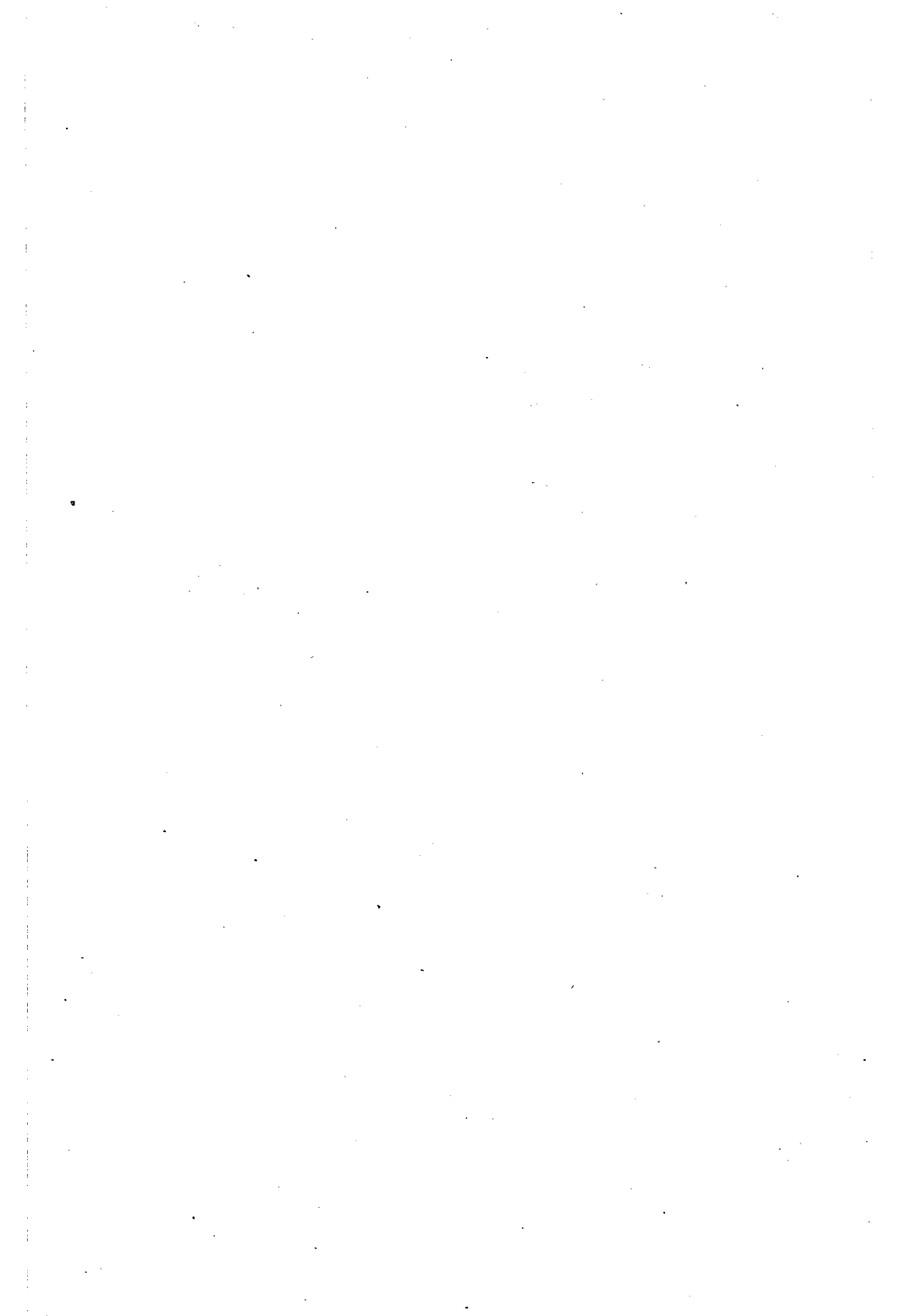

BILAG.

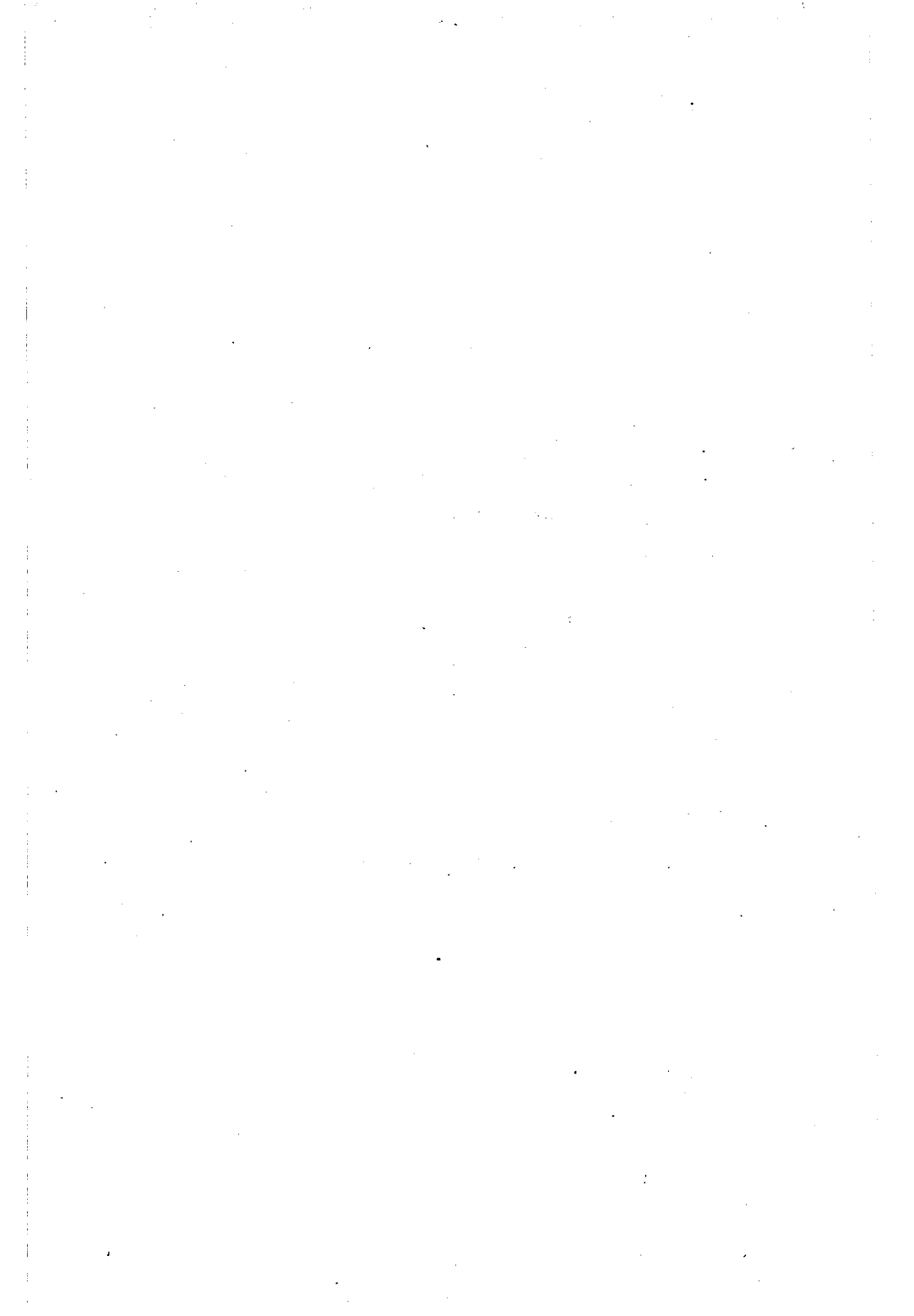

Specifikation

over

Havne- og Bropenge samt Lodspenge, opkrævede af Rønne Toldkammer

i Finansaaret 1922—23.

Pos.	Indgaaende	Udgaaende	Tilsammen
	Kr.	Kr.	Kr.
1. Affald, ikke særlig nævnt	120.30	240.81	361.11
2. a. Alun etc.	137.61	0	137.61
b. Soda og Sodaaske	240.26	0	240.26
3. Asfalt etc.	39.31	1.09	40.40
4. Bomuld, Uld og Vat	23.29	-71.05	94.34
5. Cellulose (Papir-ell. Træmasse)	0	0	0
6. Cement og Arbejder deraf:			
a. Cement	1930.35	0	1930.40
b. Arbejder af Cement	0	0	0
7. Drikkevarer og denat. Sprit:			
a. Brændevin og Sprit	4209.71	137.26	4346.97
b. Øl, Maltekstrakt, Frugt- saft etc.	8267.03	12.82	8279.85
c. Vin, Most, Cider etc.	2901.36	60.66	2962.02
8. Dyr, levende:			
a. Heste og Føl	108.00	960.00	1068.00
b. Hornkvæg	36.00	4324.00	4360.00
c. Faar, Geder, Kalve, Svin	23.80	1640.90	1664.70
d. Pattedrise	1546.50	144.00	1690.50
e. Fjerkreaturer og Fugle	38.60	750.90	789.50
f. Andre Dyr	6.00	4.40	10.40
9. Eddike og Eddikesyre:			
a. Eddike	283.16	0	283.16
b. Eddikesyre og Iseddike	498.36	2.04	500.40
10. Farve- og Malerverer, og Fernis	722.63	1.80	724.43
		Overføres	29484.05

Pos.	Indgaaende Kr.	Udgaaende Kr.	Tilsammen Kr.
		Overført	29484.05
11. Fedevarer, Ost, Fedt, Talg etc.	1171.67	1607.14	2778.81
12. Fedt og Fedtstoffer til tek- nisk og Fabrikationsbrug	3101.36	107.18	3208.54
13. Flyttegods	493.25	472.76	966.01
14. a. Foderstoffer samt tørrede Have- og Markvækster til Foderbrug	29778.16	97.38	29875.54
b. Roeaffald	0	0	0
15. Frugter, spiselige:			
a. Friske, Træ- og Bærfrug- ter, herunder Bananer	126.04	41.04	167.08
b. Oranger og Vindruer samt saltede syltede og tørrede Frugter	2211.45	28.44	2239.89
16. Fisk m. m.:			
a. Fersk eller saltstrøet Fisk:			
1. Laks og Laksørred	46.24	1975.19	2021.43
2. Sild i bornh. Fartøjer	0	0	0
i andre »	0	0	0
ellers	9.97	256.11	266.08
3. Andre Slags Fisk:			
i bornh. Fartøjer	3.00	0	3.00
i andre »	3.50	0	3.50
ellers	39.55	196.84	236.39
b. Tørret, saltet, røget etc.:			
1. Laks og Laksørred	31.75	0	31.75
2. Sild: saltet og krydret røget	15.99	21.89	37.88
røget	0.51	4702.38	4702.89
3. Torsk, lagesaltet i Tønder 4. Andre Slags	0	0	0
	162.55	0.48	163.03
c. Hummer, Østers etc.	23.36	0	23.36
17. Garvestoffer:			
a. I naturlig Tilstand	14.78	0	14.78
b. Garveekstrakter etc.	0.88	0	0.88
18. Glas:			
a. Flasker	20.19	0.07	20.26
b. Alle andre Glasvarer	1192.82	32.96	1225.78
19. Gødningsstoffer	9240.41	0	9240.41
20. Have- og Markprodukter:			
a. Kartoffel	7.27	322.99	330.26
b. Andre Have- og Mark- produkter	550.24	10.49	560.73
		Overføres	87602.33

Pos.	Indgaaende Kr.	Udgaaende Kr.	Tilsammen Kr.
		Overført	87602.33
21. Huder og Skind:			
a. Ugarvede:			
1. Vaade	6.18	1744.75	1750.93
2. Tørre	6.59	7.61	34.20
b. 1. Garvede	711.37	161.51	872.88
2. I Arbejde og Galoscher	1048.36	48.70	1097.06
22. Humle og Humleekstrakter .	20.24	0	20.24
23. A. Jord, Ler, Mineralier:			
a. 1. Grus, alm. Ler, raa Kaolin etc.	33.36	148.08	181.44
2. Til Ballast	0	0	0
b. Slemmet Kaolin	0.60	3714.24	3714.84
c. Alle andre Jordarter	1024.73	275.27	1300.00
B. Sten og Arbejder af Sten:			
a. Ubearbejdede Sten:			
1. Kampesten, Skærver	4.37	266.02	270.39
2. Kalksten	281.30	0	281.30
b. Raat bearbejdede:			
1. Brosten	0	101.34	101.34
2. Chaussésten	0	517.26	517.26
3. Fliser, Kantsten etc.	0.06	113.33	113.39
4. Tagskifer	28.72	0	28.72
5. Marmor- og Skiferpl.	36.26	2.40	38.66
6. Mølle- og Slibesten .	12.08	0	12.08
c. I finere Arbejde, Monu- menter etc.	12.91	203.57	216.48
d. Eternitfliser	0	0	0
24. Is	0	0	0
25. Kaffe: a. raa	2948.11	16.30	2964.41
b. brændt	1104.71	27.36	1132.07
26. Kakaobønner og -skaller . .	0	0	0
27. Klude, gl. Tovværk og Værk .	2.07	73.49	75.56
28. Konserves	781.88	59.25	841.13
29. a. Kork i Plader	27.54	0	27.54
b. Korkspaaner	0	0	0
30. Kornvarer, Bælgsæd, Frøm. m.:			
a. Uformalede:			
1. Ikke særlig nævnte og Malt	18920.16	1074.16	19994.32
2. Kommen	0.29	9.72	10.01
3. Frø til Udsæd	3635.17	572.51	4207.68
		Overføres	127406.26

Pos.	Indgaaende Kr.	Udgaaende Kr.	Tilsammen Kr.
		Overført	127406.26
30. b. Formalede:			
1. Ris, Sago, Kartoffelmel etc.	1108.38	4.45	1112.83
2. Alle andre Arter Mel og Gryn	1889.34	765.32	2654.66
31. Krudt etc.	20.01	0	20.01
32. Kul og Kokes m. m:			
a. Kul og Kulbriketter . . .	13532.47	0	13532.47
b. Kokes og Kokesbriketter	2109.94	0	2109.94
c. Træ- og Tørvekul	14.49	0	14.49
33. Kød og Flæsk:			
a. 1. Saltet Flæsk	0.30	20845.30	20845.60
2. Andet	119.30	6751.31	6870.61
b. Slagteriaffald	3.54	1365.72	1369.26
c. Slagtet Fjerkræ og Vildt	16.06	2254.83	2270.89
34. Maskiner:			
a. Dampmaskiner, Motorer etc.	50.87	12.56	63.43
b. Lokomobiler, Tærskvær- ker etc.	0	10.56	10.56
c. Andre Landbrugsmaskiner	277.82	5.64	283.46
d. Andre, ikke særlig nævnte	347.70	7.53	355.23
35. Metaller:			
a. Raa i Blokke samt gam- melt Metal:			
1. Jern og Staal	372.09	273.45	645.54
2. Andet Metal	5.82	117.40	123.22
b. I Arbejde:			
1. I Stænger, Baand etc:			
a. Jern og Staal	1379.17	18.67	1397.84
b. Andet Metal	764.63	4.12	768.75
2. I andet groft eller fint Arbejde:			
a. Jern og Staal	5978.25	481.23	6459.48
b. Andet Metal	706.29	108.04	814.33
3. Jernstøbegods for Udg.	0	597.01	597.01
36. Mælk og Fløde	66.59	2.56	69.15
37. Olier:			
a. Petroleum og Solarolie . .	9239.86	0.71	9240.57
b. Andre Olier, Benzin m. m.	6051.01	82.11	6133.12
38. Pakningsgenstande:			
a. Nye, undtagen Sække . . .	63.07	3.76	66.83
		Overføres	205235.54

Pos.	Indgaaende Kr.	Udgaende Kr.	Tilsammen Kr.
		Overført	205235.54
38. b. Brugte	30.54	43.67	74.21
39. Pap og Indpakkingspapir etc.	1014.78	15.04	1029.82
40. Salt:			
a. Raff. Kogsalt og knust raat Stensalt	1082.27	0	1082.27
b. Andet Stensalt	0	0	0
41. Sejldug og Linoleum etc. . .	210.07	3.48	213.55
42. Simer	0.30	0	0.30
43. Smør og Kunstsmør:			
a. Smør	88.46	23142.83	23231.29
b. Margarine	4216.12	455.50	4671.62
44. Sukker, Sirup samt Roesaft:			
a. Sukker	10782.76	6.42	10789.18
b. Sirup og Kulør	79.57	0.21	79.78
c. Roesaft	0	0	0
45. Sukkerroer	0	0	0
46. Syrer, flydende	92.33	0.57	92.90
47. Sæbe og Vaskepulver	2226.95	35.98	2262.93
48. Tagfilt og Tagpap	1056.70	2.80	1059.50
49. Teglværksfrembringelser af Ler eller Cement m. v.:			
a. Tagsten	12.70	0.01	12.71
b. Alm. Mursten og Drænrør ldf. — og Klinker	12.10	19.69	31.79
1.01	850.43	851.44	
c. Pottemagerarbejde	3.54	0	3.54
d. Fajance	263.16	203.61	466.77
e. Terrakotta	4.83	68.59	73.42
f. Andre Arbejder af brændt Ler	207.44	561.35	768.79
50. Tjære	212.25	402.00	614.25
51. Tobak:			
a. Uforarb. i Blade og Stilke	10.72	0	10.72
b. Tobaksfabrikater	2845.71	67.47	2913.18
52. Tovværk og Rebslagerarbejde	1213.92	3.30	1217.22
53. Træ og Arbejder af Træ:			
a. Brænde og Splitved	837.64	0.33	837.97
b. Tømmer og Træ:			
1. Uforarbejdet efter Tons	2902.00	0	2902.00
— > m ³	260.34	0.28	260.62
2. Høvlet og pløjet etc. . . .	866.19	0	866.19
3. Groft forarbejdede Træ- varer	298.19	9.76	307.95
		Overføres	261961.45

Pos.		Indgaaende Kr.	Udgaaende Kr.	Tilsammen Kr.
			Overført	261961.45
53.	4. Baade, Hyttefade o. lign.	1.05	0	1.05
	5. Staver og Bundstykker	428.68	0.60	429.28
	6. Træsko	203.87	0	203.87
54.	Tørvt, Tørve- og Mosstrøelse	0.23	0	0.23
55.	Vogne m. m.:			
	a. Til Sporveje	0	0	0
	b. Til Hestekraft:			
	Aabne	96.00	24.00	120.00
	Lukkede	88.00	16.00	104.00
	Blokk- og Tankvogne	0	0	0
	Omnibusser	448.00	400.00	848.00
	c. Motorkøretøjer, der forsendes som Handelsvare	1998.50	348.87	2347.37
	d. Alm. Cykler og Cykledele	1051.75	179.60	1231.35
	e. Barnevogne	98.25	9.00	107.25
56.	Æg	13.58	7114.56	7128.14
57.	Forskellige Varer:			
	a. Medicinalvarer for Apotekere	168.12	0	168.12
	b. Cikorie og Kaffesurrogater	385.36	2.88	388.24
	c. Galanterivarer og Legetøj	225.90	15.04	240.94
	d. Instrumenter og Ure	1051.70	107.72	1159.42
	e. Brugte Klæder og Sengeklaeder	275.23	257.82	533.05
	f. Manufakturvarer:			
	1. Garn, Sejl, nye Sække m. v.	817.17	81.11	898.28
	2. Andre Varer, Hatte, Huer og Paraplyer	7988.71	218.10	8206.81
	g. Murstensbrokker o. lign.	84.56	0	84.56
	h. Møbler, nye (ikke af Jern)	877.01	169.89	1046.90
	i. Klædeskø og Gulvklude	26.18	0	26.18
	k. Symaskiner og -stel	176.41	10.26	186.67
	l. The	181.03	0.68	181.71
	m. Prøver	722.34	485.54	1207.88
	n. Havarerede Varer:			
	1. Korn	0	0	0
	2. Andre Varer:			
	Efter Vægt	40.77	0	40.77
	» Værdi	0	0	0

Overføres 288851.52

Pos.	Indgaaende Kr.	Udgaaende Kr.	Tilsammen Kr.
		Overført	288851.52
58. Alle andre Varer:			
a. Med bekendt Indhold.	18526.33	946.21	19472.54
b. » ubekendt »	0	7.59	7.59
Bugsering	55.00	75.00	130.00
Overliggeafgift	0	16.00	16.00
Køhalingspenge	0	84.70	84.70
Ballastpenge	13.95	65.75	79.70
Hjemstedsafgift	258.00	0	258.00
Havnepenge af Skibe:			
Indenbys	4362.71	4359.78	8692.49
Udenbys	16480.80	17089.75	33570.55
		I alt	<u>351163.09</u>

Oversigt
over
de af Rønne Toldkammer opkrævede Havneafgifter
i de senest forløbne 10 Finansaar.

Finansaar	Havneafgifter Kr.	Lodspenge Kr.	Tilsammen Kr.
1913—14 . . .	119364.02	3831.78	123195.80
1914—15 . . .	123863.88	3271.16	127135.04
1915—16 . . .	120389.68	2579.38	122969.06
1916—17 . . .	120135.70	2717.46	122853.16
1917—18 . . .	115695.09	3279.28	118974.37
1918—19 . . .	118592.90	3265.17	121858.07
1919—20 . . .	168024.69	3198.72	171223.41
1920—21 . . .	269917.30	9069.06	278986.36
1921—22 . . .	270108.65	13226.05	283334.70
1922—23 . . .	351163.09	17059.50	368222.59

Rønne Toldkammer, den 28de April 1923.

Castonier.



Til

Rønne Havn udvalg.

Hermed tillader jeg at indberette til det ærede Havneudvalg, at Rønne Havn i Aaret 1922 har været søgt af følgende Antal Skibe:

Damp- og Motorskibe . . .	71	med	26,621, ⁵¹	Netto R. Tons			
Sejlskibe med Hjælpemaskine	212	>	9,017, ⁶⁷	>	>	>	
Sejlskibe uden do.	323	>	15,189, ⁶⁸	>	>	>	
Lægtene	7	>	1,698, ²²	>	>	>	
Ialt 613 Skibe med			52,527, ⁰⁸	Netto Reg. Tons.			

Rønne, den 3die Januar 1923.

Ærbødigst

J. C. Larsen,

Havnefoged.

Stempel 300 Kr.

Obligation.

Rønne Byraad tilstaar herved og vitterliggør i Medhold af det af Ministeriet for offentlige Arbejder i Følge Skrivelse af 31te Maj 1922 givne Samtykke at have optaget i **Bornholms Spare- og Laanekasse i Rønne til Rønne Havn** til delvis Dækning af de med Uddybningsarbejder i Sejløbet forbundne Udgifter et Laan stort 150,000 Kr., skriver Et Hundrede Fenti Tusinde Kroner.

Denne Kapital forpligter vi Havnen til skadesløs at tilbagebetale i Løbet af højst 30 Aar og med mindst $\frac{1}{30}$ aarlig samt imidlertid fra Dags Dato at regne at forrente samme eller dens Rest med $5 \frac{0}{10}$ — Fem Procent pro anno.

Renter og Afdrag erlægges portofrit og skadesløst i enhver Henseende paa Sparekassens Kontor i Rønne med Halvdelen hver 30te Juni og 31te December, første Gang inden 30te Juni d. A. for det da forløbne Tidsrum.

Til Sikkerhed for skadesløs Betaling af Kapital, Renter, Rentesrente, Morarente og eventuelle Omkostninger meddeles herved tillige Kommunens Garanti.

Udeblivelse med Renter og Kapitalafdrag 14 Dage over nævnte Terminer bevirker, at Kapitalen eller dens Rest af Sparekassen kan anses som forfalden til skadesløs Betaling.

I Søgmaalstilfælde gælder den hurtige Retsforfølgning, som er hjemlet i Retsplejelovens Kapitel 41.

Rønne Byraad in pleno, den 13de Marts 1923.

*Niels Nielsen, I. Mogensen, Anna Førgensen,
Møller Hansen, Chr. Thorsen. F. Fønsson.
Vald. Andersen. H. C. Jespersen. Chr. Dam.
Andr. Kure. Marius V. Hansen. Axel Jacobsen.
M. Th. Bidstrup. P. M. Nielsen. Chr. Møller.
F. A. Nielsen. O. H. Aagesen.*

Rønne Ligningskommission.

Den 7de April 1923.

Ligningskommissionen tillader sig herved at meddele det ærede Byraad, at ved den nu afsluttede Ligning af personlig Kommuneskat til Rønne Kommune for Regnskabsaaret 1923—24 er der optaget 4,202 Personer paa Skattelisten med en anslaaet Indkomst af 9,057,400 Kr. og en Skatteindkomst af 6,230,725 Kr.

Skatteprocenten er beregnet til 14,5, og der er herefter paa-lignet i personlig Kommuneskat:

14,5 % af 6,230,725 Kr. 903,457 Kr. 06 Ø.
 samt for Folkekirke-medlemmer 1,1 %
 til Dækning af Menighedsudgifter
 = 64,934 Kr. 81 Øre ÷ Refu-
 sion til Valgmenighedsmedlemmer
 4,313 Kr. 43 Øre 60,621 — 38 —

Den anslaaede Indkomst for Valgmenighedens Medlem-
 mer udgør 412,000 Kr.

Den anslaaede Indkomst for Skatteydere, der ikke hører
 til Folkekirken, udgør 561,500 Kr.

Til Sammenligning anføres Resultatet af Skatteligningen
 for de sidste 5 Aar:

Aar	Antal Skatteydere	Anslaaet Indkomst Kr.	Skatteind- komst Kr.	%	Paalignet Skat Kr. Ø.
1918—19	3,780	6,429,775	4,918,900	8,4	413,187 60
1919—20	3,907	7,874,000	6,022,900	8,8	530,015 20
1920—21	4,093	10,716,900	8,435,025	10	843,502 50
1921—22	4,124	12,168,150	10,249,800	10	1,024,980 00
1922—23	4,126	10,467,600	7,958,350	13	1,034,585 50

Derhos skal man tillade sig at indberette at Kommunens
 Skatteprocent er beregnet til 9,9.

P. K. V.

Ludv. Rasch.

Stempel 7 Kr.

Lejekontrakt.

Rønne Købstads Byraad paa Rønne Kommunes Vegne bortlejer herved til **Bestyrelsen for Rønne Tinghus** to Værelser i den Kommune tilhørende Ejendom, der danner Hjørnet af Store Torv og Torvegade i Rønne med tilstødende Entré og Indgang fra Torvegade paa følgende Vilkaar:

1.

Lokalerne bortlejes fra April Flyttedag 1923 at regne, og Lejemaalet vedvarer indtil det fra en af Siderne opsiges med $\frac{1}{2}$ Aars Varsel til en April eller Oktober Flyttedag.

2.

Paa ovennævnte Flyttedag modtager Lejeren de forommeldte Lokaler ryddelige og i god og forsvarlig Stand med hele Vinduesruder, Nøgler til Døren, derunder Gadedøren, samt med gode Kakkellovne i begge Værelser, hvorhos der til Brug for Lejeren afgives et passende, aflaaeligt Brændselsrum efter nærmere Overenskomst.

Ved Fraflytningen er Lejeren pligtig at aflevere alt i samme gode Stand som ved Tiltrædelsen og erstatte Ejeren al den Skade paa Lokalerne, som ikke er en Følge af Ælde eller Slid eller anden Lejeren utilregnelig Forringelse.

3.

Lejeren renholder Lokalerne, Kakkellovne og Kakkellovnsrør, hvorimod Skorstensfejning, Renholdelse af Gaard og Gade samt Skatter og Afgifter af det Lejede er ham uvedkommende. Saadanne Reparationer af Ejendommen, som Ejeren maatte finde nødvendige, kan Lejeren ikke modsætte sig.

4.

Fremleje er ikke tilladt.

5.

Der gives Statspolitiets Personale Adgang til et af W.C.erne i Ejendommen efter nærmere Aftale.

6.

Den aarlige Lejeafgift udgør 700 Kroner — skriver Syv Hundrede Kroner. Afgiften erlægges halvaarsvis forud hver April og Oktober Flyttedag og første Gang April Flyttedag 1923.

7.

Skulde Lejeren nogensinde undlade prompte at betale Lejeafgiften til den ovenfor fastsatte Tid eller i noget andet væsentligt Punkt misligholde denne Kontrakts Bestemmelser, da er Kommunen berettiget til at forlange, at Lejeren skal fraflytte og ryddeliggøre Lokalerne uden Varsel eller Opsigelse. I saadanne Tilfælde er Lejeren derhos pligtig straks at betale Lejeafgift for Tidsrummet indtil den Flyttedag, hvortil lovlig Opsigelse i Henhold til nærværende Kontrakt kunde ske, og Kommunen er desuagtet berettiget til at disponere over det udlejede i enhver Henseende, uden at Lejeren i Anledning heraf faar noget Krav paa den.

Til Bekræftelse har undertegnede Borgmester samt Formanden for Tinghusbestyrelsen underskrevet denne Kontrakt, der forbliver i Borgmesterkontorets Værge, medens Lejeren erholder en af Ejeren bekræftet Genpart. Stempel til Kontrakten betales af Lejeren.

Rønne, den 30te April 1923.

Fogh,

Formand for Tinghusbestyrelsen.

Niels Nielsen,

Borgmester.

Stempel 36 Kr.

Mellem Rønne Havneudvalg paa Rønne Havns Vegne og D'Hrr. Direktør Aage Bergstedt af Rønne samt Fabrikant Jul. Eckhoff af Bodilsker Sogn er der oprettet følgende

Lejekontrakt.

1.

Havneudvalget udlejer herved i Henhold til Rønne Byraads Beslutning i Mødet den 7de August 1923 til D'Hrr. Aage Bergstedt og Jul. Eckhoff fra den 1ste September d. A. at regne den Rønne Havn tilhørende, tidligere til Badeanstalt benyttede Bygning paa Rønne Havns Grund med dertil udlagte Plads.

2.

Lejen er fastsat til 1,000 Kr. — skriver Et Tusinde Kroner — aarlig i de første 5 Aar, men derefter, altsaa fra 1ste September 1928, 1,200 Kr. — skriver Et Tusinde og To Hundrede Kroner — og betales forud hver 1ste September for det kommende Aar skadesløst og portofrit paa Havnekassererkontoret eller paa hvilket andet Sted, der maatte blive Lejeren meddelt.

3.

Lejemaalet er uopsigeligt fra Havneudvalgets Side i 25 (Fem og Tyve) Aar, regnet fra 1ste September 1923, men kan til den Tid og derefter af Havneudvalget opsiges med 1 Aars Varsel. Fra Lejernes Side er Lejemaalet uopsigeligt til 1ste April 1926, men kan til denne Dag og derefter opsiges med 1 Aars Varsel til hvert følgende Aars 1ste April.

4.

Adgang til det lejede kan ske ad den mellem Havnebakkens og den lejede Bygning samt Vejerboden værende Havnen tilhørende Vej, hvorhos der udfør begge Ender af Bygningen skal være Passage til Bygningen. Denne Passages Istandsættelse og senere Vedligeholdelse paahviler Lejerne.

5.

Lejerne skal være berettigede til at faa til Leje en Del af det nord for det nu lejede værende Areal, naar der inden 5 Aar fra den 1ste September 1923 at regne fra Lejernes Side derom fremkommer Begæring. De samme Betingelser, som indeholdes i denne Lejekontrakt, skal ogsaa være gældende for dette Areal, navnlig skal Lejemaalet udløbe paa 1 Gang for alt det lejede. Lejen for det eventuelt forøgede Areal bliver den til enhver Tid for Udleje af Rønne Havns Pladser gældende Takst.

6.

Bygningen overtages i den Stand, hvori den nu er og forefindes, og Lejerne er i Lejetiden berettigede til at flytte eller fjerne Indervægge, dog kun paa en saadan Maade, at Bygningens Soliditet ikke derved forringes. Ligeledes skal de være berettigede til at flytte det nuværende Plankeværk, saaledes at det ny Plankeværk kommer til at danne Skel mellem det Lejerne overladte Areal og Havnens øvrige Grund.

7.

Ved Lejemalets Ophør skal Lejerne have fjernet alt dem tilhørende løst og fast Inventar og Maskiner, men skal i øvrigt ikke sætte Lokalerne i den Stand, hvori de nu er. De af Lejerne opførte nye Skillemure, Plankeværk etc. skal altsaa ikke flyttes tilbage til det oprindelige Sted, men skal forblive staaende.

8.

Bygningernes forsvarlige Vedligeholdelse paa Tag og Fag, baade indvendig og udvendig, paahviler Lejerne.

9.

Lejerne skal kun være berettigede til at overdrage deres Rettigheder efter denne Kontrakt, naar Havneudvalget dertil meddeler sit Samtykke.

10.

Skulde den fastsatte Lejeafgift ikke blive betalt inden 8 Dage efter rette Forfaldstid, eller skulde Bygningen ikke blive forsvarlig vedligeholdt, eller skulde Lejerne ophøre at drive Fiskekonservesfabrik i den lejede Bygning, skal Havneudvalget kunne forlange, at Lejemaalet skal ophøre uden videre Varsel, men Lejerne skal desuagtet være forpligtede til at svare den fulde Leje indtil den Tid, til hvilken Lejemaalet ved lovlig Opsigelse kunde være opsagt.

11.

Hver af Lejerne hæfter solidarisk for deres Forpligtelser efter denne Kontrakt.

12.

Omkostningerne ved denne Kontrakts Oprettelse og Stemp-
ling paahviler Lejerne.

For det stemplede Papirs Skyld bemærkes, at Stemple
i Henhold til Stempeloven § 75, 3die Stk. beregnes til 3 %
af 1,200 Kr. = 36 Kr.

Saaledes indgaaet bekræftes.

Denne Kontrakt oprettes i 2 Eksemplarer, hvoraf Havne-
udvalget beholder den stemplede Original, medens Lejerne
faar Duplikateksemplaret.

Rønne, den 20de August 1923.

Som Lejere:

Aage Bergstedt. **Jul. Eckhoff.**

Til Vitterlighed om Lejernes Underskrift:

H. Mogensen. **P. Mikkelsen.**

For Rønne Havneudvalg:

Niels Nielsen.

Aarsberetning for 1922

for

Rønne Kommuneskole.

Den 31te December 1922 var her 1377 skolepligtige Børn i Rønne Skoledistrikt.

Af disse undervistes 1006 i Kommuneskolen, 129 i Statsskolen, 124 i Forberedelsesskolen til Statsskolen, 35 i Frk. Sørensens Skole, 67 i de katolske Søstres Skole, 4 i Hjemmet, 6 i Nylars Skoler, 3 var endnu ikke indmeldte og 3 var uden Undervisning paa Grund af vedvarende Svaghed.

I Kommuneskolen undervistes tillige 16 Børn under skolepligtig Alder og 8 Børn fra Knudsker Skoledistrikt.

Børneantallet i Kommuneskolen d. 1ste Jan. 1922 var 1064
Tilgang i Aarets Løb 165

I alt undervist 1229

Afgang i Aarets Løb 199
Børnetallet d. 31te Decbr. 1922 1030

Børnene var fordelt i 36 Klasser:

- 6 Førsteklasser,
- 5 Andenklasser,
- 6 Tredjeklasser,
- 5 Fjerdeklasser,
- 5 Femteklasser,
- 5 Sjetteklasser og
- 4 Syvendeklasser.

Af de 199 Børn, der i Aarets Løb udgik af Skolen, blev 136 udskrevne som ikke længer skolepligtige, 13 overgik til Statsskolen, 2 til de katolske Søstres Skole, 1 til Frk. Sørensens Skole, 2 er rejst til Sverig og 45 er flyttet til andre Skoledistrikter.

Intet Barn er udskrevet i Henhold til Lov ^{29/3} 1904 § 1⁵.
Skoledagenes Antal var 236. 11 Dage (7de til 20de Febr.) fik Skolen fri paa Grund af Brændselsmangel.

Forsømmelserne udgjorde 11384 Dage eller 4,61 %, deraf paa Grund af Sygdom 9958 Dage eller 4,03 %, af anden lovlig Grund 1203 Dage eller 0,49 % og uden lovlig Grund 222 Dage eller 0,09 %.

De for disse Forsømmelser ikendte Bøder udgjorde 95 Kr. 91 Øre.

Badningen i den forløbne Sommer foregik fra Stranden.

I Tiden fra 1ste Oktober til 1ste Juni har Børnene hver 14de Dag faaet et Brusebad i Badestuen paa den ny Skole, hvor Kommunen forsyner Børnene med Haandklæder, Sæbe og Børster.

Skolelægen har i det forløbne Aar undersøgt, maalt og vejet alle Børnene hvert Kvartal og ordineret Jern og Levertran til de svagelige Børn, hvilket disse har faaet paa Kommunens Regning.

Skolens Spareforening har for Tiden 954 Sparere med et Tilgodehavende af i alt 37,533 Kr. 06 Øre.

Børnebogsamlingen bestyres af Sommer og Møller Hansen.

Bogudlaanet var i Aarets Løb 11169 Bind. Bindenes Antal er i Øjeblikket 724.

Tilskud fra Staten	125 Kr.
Forventet Tilskud fra Amtet	50 —
Tilskud fra Kommunen	100 —
— > Etatsraadinde Koefoeds Legat	100 —

I alt 375 Kr.

Lærerbogsamlingen omfatter med den i Aarets Løb skete Forøgelse ca. 560 Bind. Bogsamlingen, der modtager Tilskud fra Kommune og Stat, bliver meget benyttet og er et godt og nødvendigt Hjælpemiddel ved Undervisningen. Gaver er modtaget af Lærere, de bornholmske Blade og flere københavnske Forlag. Bogsamlingsudvalget bestaar af Frk. Helslev, Bjerlev og Skovmand.

Kompletteringsfonden

bestyres af Lærerne Andersen og Sommer i Forening med Overlæreren.

En Rambuk og en Dampmaskine repareret . . .	16,00 Kr.
Et Læseglas	10,00 —
Lysbilleder	97,75 —
Portrætter af bekendte danske Mænd og Kvinder	9,00 —

I alt 132,75 Kr.

Overskud fra $31/12$ 20	3,43 Kr.
Renter af 2,500 Kr. fra $1/1$ 21 til $31/12$ 22	227,06 —
Indvundne Renter	2,01 —
	<hr/>
	I alt 232,50 Kr.
	÷ 132,75 —
	<hr/>
Overskud d. $31/12$ 22	<u>99,75 Kr.</u>

Præmier for Flid og Opmærksomhed.

7de Dr. B.

Erik Sejer	10,00 Kr. og 1 Værktøjskasse.
Svend Rasmussen	10,00 —
Aage Hansen	10,00 —
Jens P. Kofoed	10,00 —
Arne Hansen	10,00 —
Jørgen Kamper	6,67 —

7de Dr. A.

Peter Kristian Jensen	16,25 Kr. og 1 Værktøjskasse.
Ivar Rømer Jürgensen	10,00 —
Erik Wilhelm Hultgren	10,00 —
Arthur Marinus Olsen	10,00 —
Henry Peder Pedersen	10,00 —

Præmie for Haandgøring.

7de Pigekl. B.

Dagmar Mogensen	1 Kaffeske.
Ingeborg Jensen	1 do.
Ingeborg Nielsen	1 do.

7de Pigekl. A.

Helga Mortensen	1 Teske.
Anna Larsen	1 do.

Præmie for Skolekøkkengøring.

7de Pigekl. B.

Frida Bidstrup	Fru Constantins Kogebog.
--------------------------	--------------------------

7de Pigekl. A.

Guldborg Andersen	1 Teske.
-----------------------------	----------

Kommunens Udgifter til Skolevæsenet i Regnskabsaaret 1921—22 udgjorde 139,463 Kr. 89 Øre foruden Renter og Afdrag paa Byggelaan og Kommunens Tilskud til Privatskoler. Udgiften pr. Barn var ca. 129 Kr. 01 Øre.

Lærerpersonalet.

Frk. B. Pedersen var syg, hvorfor J. P. Hansen fortsatte

som Vikar efter Juleferien. Den 30te April fik Frk. B. Pedersen Afsked paa Grund af Svaghed, og J. P. Hansen vedblev som Vikar indtil 30te September, da han forlod Skolen, fordi en Klasse blev nedlagt paa Grund af en lille Efteraarsindskrivning.

Frk D. Jensen blev atter syg, og Rudolf Svendsen antoges som Vikar fra 19de Januar indtil Sommerferien, da Frk. D. Jensen mødte efter denne.

Den 31te Januar blev Vikar Sandrine Kofoed syg, og hendes Timer besørgedes for en Del af en Præparand indtil 9de Juni, da Frk. Tyco overtog Vikariatet indtil Sommerferien, og Rudolf Svendsen fortsatte efter denne Aaret ud.

Timelærerinde Thora Engell fik fast Ansættelse fra 1ste September at regne.

Timelærer N. M. Petersen havde Feriekursus i Gymnastik paa Ollerup Højskole.

Rønne i Marts 1923.

N. M. Engell.

Skolens Samlinger og afd. Grosserer Andr. Riis.

Elever af Rønne Kommuneskole, hvis Skoletid ligger en Snes Aar eller længere tilbage i Tiden, vil huske Skolens Samlinger omtrent saaledes: Nede i »Inspektørens Klasse« stod i et Hjørne et mægtigt Skab, som Læreren i enkelte festlige Timer aabnede og hentede sjældne og eventyrlige Ting frem af: en Kryolithblok fra Grønland, en Lavaklump fra Vesuv, en Havslange fra Indiens Mangrovesumpe, en Flyvefisk, en Kæmpekonkyllie med »Bølgebrus fra Verdenshavet« — i alt 30—40 Numre, der næsten alle bar Vidnesbyrd om deres Oprindelse fra Sømænd og Udvandrere, der i fjerne Egne havde mindedes Skabet i »Inspektørens Klasse« og betænkt det med en Sjældenhed. — Eksemplet paavirkede Skolens Elever, der efter Evne og Lejlighed skænkede deres Skole sjældne Ting lige fra vældige Ornetænder fra Svineslagteriet til sjældne Fisk fra Nørrekaas. —

— — Naar undtages en ualmindelig righoldig Samling af bornholmske Insekter, en Gave fra afdøde Skoleinspektør *Hjorth*, der selv havde tilvejebragt den gennem mange Aars Samlerarbejde, var og blev Indholdet af det store Skab kun en Kuriositetssamling, morsom for Børnene, men af ringe Værdi for Undervisningen. — —

Siden de Tider har Forholdet ændret sig saaledes, at Rønne Kommuneskole nu ejer en zoologisk Samling, hvis Lige ikke findes i nogen Folkeskole i Danmark.

— — Dette skylder Rønne Kommuneskole og Rønne By afdøde Grosserer *Andr. Riis*, Malmø.

Han var selv en af de Drengene, der havde siddet paa Skolebænk i »Inspektørens Klasse« og set til med klare Øjne, naar Prøverne paa den store Verdens Vidundere blev hentet frem af Hjørneskabet, og antagelig har Erindringen

herom været medvirkende, da han for omtrent en Snes Aar siden begyndte at sende sine storstilede Gaver til Skolens Samlinger.

Disse Gavesendinger blev fortsat Aar efter Aar lige til Giverens Død og bragte i Aarenes Løb Skolens Samling af Hvirveldyr op imod 400 udsøgte Numre.

Systematisk er Samlingen ikke bleven, hvad Skolen heller ikke ønsker, men et storstilet Indtryk gør den allerede ved første Øjekast hen over den imponerende Række af store Pattedyr, som Rensdyr, Daadyr, Raabuk, Bjørn og Ulv, der i statelig Rad staar hen over Skabene i Naturklassen. — Og det eventyrlige, fremmedartede fra det gamle Hjørneskab har Giveren overført paa den ny Samling, idet han med Forkærlighed har valgt de Dyr, der særlig virker paa Børnenes Fantasi: mægtige Ørne med udspilede Vinger, Urskovens Kæmpeslange, en Krokodille fra selve Nilfloden, en rosenrød Flamingo, en farvestraalende Paafugl, for kun at nævne nogle enkelte.

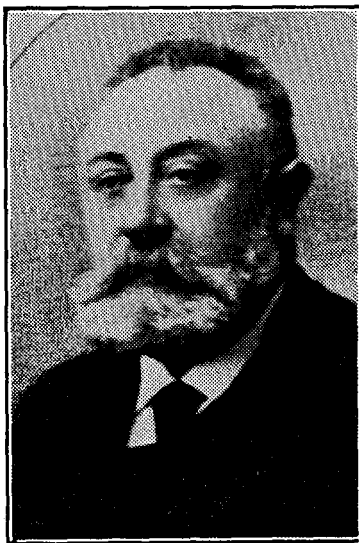

Afd. Grosserer Riis.

— I Aaret 1916 stiftede Gross. Riis et Legat paa 2,500 Kr., hvis Renter skal anvendes til Vedligeholdelse af Kommuneskolens naturhistoriske Samling.

Skolens fysiske Samling har ogsaa i Aarenes Løb modtaget mange værdifulde Gaver fra Hr. Riis, f. Eks. meget smukke Modeller af Dampmaskine, Dynamo og Flyvemaskine. Endvidere ejer Skolen fra samme gavmilde Haand en mineralogisk Samling for Folkeskolen, Modeller til Brug ved Undervisningen i Sundhedslære og en Samling Ansku-

elsesmateriale til Brug ved Undervisningen i Alkohollære.

I 1909 skænkede Hr. Riis Skolen et udmærket Lysbilled- og Filmsapparat og lagde derved Grunden til Skolens Lysbilledsamling. Medens Filmen viste sig for kostbar og kompliceret til Klasseundervisning, er derimod Lysbillederne blevet et skattet Hjælpemiddel ved Undervisningen i flere Fag, og en Time i Lysbilledklassen betragtes af Børnene som en lille Fest. —

Det bør ogsaa fremhæves, at Lærerbogsamlingen skylder ham Tak for en anselig Række svenske Bøger af mangesidigt Indhold.

I østre Skoles smukke Haandgerningsklasse staar en hel Række Symaskiner som Vidnesbyrd om Hr. Riis's Gavnildhed og særlige Forkærlighed for de praktiske Fag. Han havde langt videregaaende Planer om at give Haandgerningsklassen Materiel til Undervisning i Vævning og Maskinstrikning, men disse Ønsker lod sig desværre af skoletekniske Grunde ikke gennemføre. Hele Udstyret til Skolens første Køkkenklasse var ligeledes en Gave fra Hr. Riis, og i en Række af Aar ofrede han betydelige Summer paa at faa Skolehaveundervisningen i god Gang.

Gross. Riis sendte i mange Aar sine Gaver anonymt og i Reglen kun ledsagede af en enkelt Sentens, som udtrykte Ønsket om at give Skolen Midler til at paaskønne Flid og paalideligt Arbejde. Med Rette mente han, at dette udmærket lod sig gøre gennem interessante Skolesamlinger, men ogsaa direkte Belønninger gav han i rigeligt Maal Skolen Midler til at uddele.

I en Række Aar sendte han med rund Haand Tegnebestik, Værktøj og Skøjter til Glæde for flere Hundrede af Skolens daværende Elever. Senere førte han denne Side af sin Gavnildhed mod sin gamle Skole ind i fastere og varige Former, idet han stiftede følgende Legater:

Et Legat paa 2,500 Kr., hvis Renter skal uddeles til flittige, opmærksomme og dygtige Drengene i ældste Klasse.

Et Legat paa 750 Kr. med væsentlig samme Formaal.

Et Legat paa 500 Kr. som Præmiefond for Haandgerningsklassen og

Et Legat paa 250 Kr. som Præmiefond for Køkkenklassen.

— — Det falder i Øjnene, at Legatstifteren er den praktiske, selvhjulpne Mand, der ved, at i Livets Skole vinder Energi og de praktiske Fag de fleste Præmier. Endvidere skimter man igen den forhenværende Duks i Inspektørens Klasse bag Bestemmelserne om, at de store Præmier skal tilfalde dygtige og energiske Drenge i ældste Klasse.

Der er i Skolekredse forskellige Værdsættelser af saadanne Præmier. Men om Legatstifterens Gavnildhed og Kærlighed til sin gamle Skole og offervillige Interesse for den opvoksende Slægt kan der kun være een Mening, og den vil sikre hans Minde en Hædersplads i Rønne Skoles Historie.

— — I flere Aar henstod Grosserer Riis's mange Gaver til Skolens Samlinger omtrent unyttede, idet det var umuligt at skaffe forsvarlig Plads til dem under de gamle Skoleforhold. Men i den ny Skole ved Pingels Allé har Rønne Kommune nu indrettet en udmærket Naturklasse, hvor Samlingerne fuldtud kommer til deres Ret og staar som en udsøgt Pryd for Skolen. Dette Værelse er Børnenes kæreste Opholdssted, og Mindet om mange festlige Timer vil derfra følge dem ud i Livet. Det vilde sikkert være i Giverens Aand, om Skoleautoriteterne indbød Øens andre Folkeskoler til Besøg i vor smukke Samling. —

Over Naturklassens nordre Indgang bliver der i disse Dage paa Skolemyndighedernes Foranstaltning ophængt et Billede med følgende Indskrift:

Grosserer Jørgen Andreas Riis,
af Malmø,

som har skænket vor Skole denne smukke Samling.

— — Ære være Mindet om Rønne Borgerskoles trofaste og gavmilde Elev og Ven.



Panteobligation.

Underskrevne Rønne Byraad paa Rønne Kommunes Vegne tilstaar herved, at Rønne Kommune i Medfør af Lov Nr. 150 af 1ste April 1921 har erholdt et **Byggelaan af Statskassen** paa 124,000 Kr., skriver Et Hundrede Toti Fire Tusinde Kroner.

Thi forpligter Byraadet Kommunen til fra Kapitalens Anvisningsdag at regne at forrente og afdrage Gælden med 6 0/0, er seks Procent, aarlig af dennes nuværende Beløb, altsaa med 7,440 Kr., skriver Syv Tusinde Fire Hundrede Firti Kroner, hvilke Renter og Afdrag erlægges med Halvdelen i hver 11te Juni og 11te December Termin, første Gang i 11te December Termin 1923 forholdsvis for den siden Anvisningsdagen forløbne Tid, og hvoraf 5 0/0 aarlig af det til enhver Tid skyldige Kapitalbeløb beregnes som Rente og Resten som Kapitalafdrag.

Saavel Renter som Afdrag eller eventuelt hele den skyldige Kapital indbetales paa

Bornholms Amtstue

eller hvilken anden offentlig Kasse, Oppebørslen maatte blive betroet.

Til Sikkerhed for skadesløs Betaling af Kapital, Afdrag og Renter samt alle i Tilfælde af Kapitalens Opsigelse, Afdragenes eller Renternes Udeblivelse, Søgemaal eller anden Retsforfølgning flydende Omkostninger giver Debitor herved Statskassen 1ste Prioritets Panteret i den Rønne Kommune ifølge Skøde, læst 7de Maj 1918 tilhørende Ejendom, Matr. Nr. 271 a af Rønne Købstads Markjorder, af Hartkorn 2 Skp. 0 Fdk. 2¹/₂ Alb., med Hensyn til hvilken Ejendom bemærkes:

Skøde af 28de Januar 1884 til Bornholms Amtsraad paa Matr.-Nr. 271 c, læst 5te Februar s. A. tillige som Servitut paa Matr.-Nr. 271 a med Hensyn til, at Ejerne af Matr.-Nr. 271 c have Ret til en 4 Alen bred Vej over Ejendommen til en Vej paa Matr.-Nr. 271 b, og at Matr.-Nr. 271 a ikke maa bebygges indenfor en Afstand af 60 Alen fra Matr.-Nr. 271 c.

Den 15de Maj 1888 er læst Deklaration af 21de Marts s. A. om, at Servitutterne ikke vedkommer et til Kirkegaard solgt Areal af Matr.-Nr. 271 a, stort 8,630 □ Alen.

Under Pantsætningen er indbefattet de paa Ejendommen opførte og eventuelt tilkommende Bygninger med deres mur- og nagelfaste Appertinentier, Kakkellovne derunder indbefattede, saa vel som Ejendommens øvrige Tilliggende og Tilhørende, al af Ejendommen gaaende Leje og Interesse samt endelig de Summer, for hvilke Bygningerne, der stedse skulle være brandforsikrede til sand Værdi i en af Justitsministeriet godkendt Brandforsikring til Benyttelse for Bygninger, i hvilke Umyndiges eller offentlige Stiftelsers Midler ere udlaante, for Tiden ere, eller hvad de senere maatte blive brandforsikrede for, alt saaledes som Ejendommen nu er og forefindes eller senere maatte blive forøget og forbedret, i hvilket alt Statskassen skal have og beholde Prioritet og Panteret, indtil skadesløs Betaling er præsteret.

Skulde Debitor imidlertid lade Pantet forringe, eller paa- drage det Restancer af Skatter og Afgifter for mere end et halvt Aar, eller af Renter til den foranstaaende Prioritetshaver, eller skulde Debitor nogensinde udeblive med Renter eller Kapitalafdraget længere end 14 Dage efter rette Forfaldstid, eller undlade at holde Bygningerne brandforsikrede som anført, skulde Debtors Bo komme under Konkursbehandling, skulde der for nogen Fordring blive gjort Eksekution i Pantet eller skulde Ejendommen eller nogen Del af samme ved Skøde, Købekontrakt eller paa hvilken som helst anden Maade skifte Ejer, skal den hele skyldige Kapital straks uden Opsigelse være forfalden til skadesløs Betaling.

Ligesom der overensstemmende med Retplejelovens § 478 III forbeholdes Statskassen Ret til Eksekution i Pantet saavel for Kapital som for Renter uden foregaaende Lovmaal og Dom, saaledes underkaster Byraadet Kommunen for dens Gæld efter nærværende Obligation den ved nævnte Lovs Kap. 41 hjemlede hurtigere Retsforfølgning, og betaler Sagsomkostninger efter nævnte Lovs § 312, hvorhos Debitor er pligtig til at give Møde for den pantsatte Ejendoms Værneting efter Varsel, forkyndt paa Ejendommen som til indenbys Mand, hvor Debitor end maatte bo eller opholde sig.

Derhos vedtages, at Opsigelse af Kapitalen kan af Kreditor forkyndes paa den pantsatte Ejendom, uden Hensyn til, hvor Debitor maatte bo eller opholde sig.

Til Bekræftelse har Byraadet i Overværelse af medunder tegnede Vitterlighedsvidner egenhændig underskrevet denne Panteobligation, som, uden at dertil gives Debitor noget Kald

eller Varsel, kan paa Debtors Bekostning til Tingelæses og protokolleres.

Borgmesteren indestaar ved sin nedenstaaende Underskrift for, at Underskriverne er Byraadets samtlige Medlemmer.

Rønne Byraad, den 27de August 1923.

*M. Th. Bidstrup. P. M. Nielsen. Marius V. Hansen.
Einar Fogh. Vald. Andersen. Andr. Kure.
F. Jønsson. O. H. Aagesen. Chr. Møller.
H. C. Jespersen. Axel Jacobsen. Møller Hansen.
I. Mogensen. Chr. Thorsen. Chr. Dam.
F. A. Nielsen. Niels Nielsen.*

Retskreds Nr. 25, Rønne Købstad m.v. Læst den 28de August 1923 og protokolleret Nr. 43 Fol. 56.

Oversigt

over

Rønne Kommunes Kødkontrol

i Aaret $\frac{1}{9}$ 1922— $\frac{1}{9}$ 1923.

I Aarets Løb er slagtet hos indenbys Slagtere:

Antal slagtede Dyr:	Antal kasserede Dyr:	Kasseret Kød: kg
Okser 1105	Okser 10	Oksekød . . . 2000
Svin 536	Svin 4	Svinekød . . . 500
Fedekalve . 2113	Fedekalve . . 3	Fedekalvekød . 225
Spædekalve . 478	Spædekalve . 15	Spædekalvekød 375
Faar og Lam 601		

II. Kl. Stempling:	Tuberkulose %:	Andre Sygdomme %:
Okser 3	Okser . . . 12,94	Okser 6,07
Fedekalve . . . 5	Svin 10,08	Svin 14,92
Svin 15	Fedekalve 1,02	Fedekalve . . 0,23
		Spædekalve . 3,55

Der er betalt i alt 9692 Kr. i Kødkontrolafgift.

Paa Kødkontrolstationen er fremstillet:

115 Heste,
14 Okser,
21 Svin,
29 Fedekalve,
3 Spædekalve,
4 Lam.

Deraf blev 2 Svin sortstemplet og 1 Hest kasseret paa Grund af Tuberkulose.

Der indgik 494 Kr. i Afgift.

I alt er der betalt 10186 Kr. til Kommunen i Kødkontrolafgift.

1ste Oktober 1923.

M. Veilbæk,
Stadsdyrlæge.

Beretning

om

Hjælpekassens Virksomhed i Aaret 1922-23 i Rønne Kommune.

A. Understøttelser efter Hjælpekasseloven:

1. Hovedpersoner (direkte understøttede):	
a. Mænd, Familieforsørgere	161
— enlige Personer	5
b. Enker, Familieforsørgere	23
— enlige Personer	24
c. Andre Kvinder, Familieforsørgere	9
— enlige Personer	21
	Ialt 243

De under b opførte Enker havde i alt 54 uforsørgede Børn.

- | | |
|--|--------------|
| 2. De udbetalte Understøttelser udgjorde i alt 58,888 Kr. 72 Ø. | |
| 3. Kommunens Brutto Tilskud — | 56,792 — » — |
| 4. Hjælpekassens øvrige ordinære Indtægter (Hundeskat Bøder o. lign.) | 2,477 — » — |
| B. Understøttelser til Indkaldtes Familier . . . | 0 — 00 — |
| C. Understøttelser efter Lov om Arbejdsanvisning og Arbejdsløshedsforsikring m. m. | |
| Hovedpersoner (direkte understøttede): | |
| a. Familieforsørgere (undtagen gifte Kvinder) | 537 |
| b. Enlige Personer | 116 |
| De udbetalte Understøttelser udgjorde i alt 55,032 Kr. 61 Ø. | |
| D. Understøttelser til Influenzapatienter . . . | 0 — 00 — |

Beretning

om

Alderdomsunderstøttelsen i Aaret 1922-23

i Rønne Kommune.

A. Antallet af fast understøttede Personer pr. 31. Marts 1923:

		Antal Personer
a. Hovedpersoner (direkte understøttede):		
Mænd	{ Familieforsørgere	137
	{ Enlige	72
Kvinder	{ Familieforsørgere	1
	{ Enlige	332
Hovedpersoner i alt		<u>542</u>

b. Bipersoner, som Hjælpen kom til Gode:		
Hustruer		133
Børn		23
Bipersoner i alt		<u>156</u>

B. Antal Hovedpersoner, som i Løbet af Regnskabsaaret 1922—23 modtog midlertidig Understøttelse i H. t. Alderdomsunderstøttelseslovens § 6, 1ste Stykke. Disse er ikke indbefattede under A. Kun Hovedpersoner d. v. s. direkte understøttede 0

C. Kommunens Udgift til Alderdomsunderstøttelser i Regnskabsaaret 1922—23:

1. Kommunen har udredet til Understøttelser i Kommunen:		Kr. Ø.
a. Til de under A nævnte fast understøttede	333,334	05
b. Til de under B nævnte understøttede	>	>

Tilsammen		<u>333,334 05</u>
2. Kommunen har refunderet til andre Kommuner	17,427	04

I alt for Post 1 og 2 350,761 09

3. Kommunen har erhøldt refunderet fra andre Kommuner	45,929	62
---	--------	----

4. Naar Post 3 drages fra Ialt-Beløbet for Post 1 og 2, kommer til endelig Udgift	304,831	47
---	---------	----

5. Heri fragaar Statens Tilskud til Alderdomsunderstøttelsen i Henhold til Lovens § 10	152,415	73
--	---------	----

I alt Netto-Udgift 152,415 74

Beretning

om

Enkebørnsunderstøttelsen i Aaret 1922-23 i Rønne Kommune.

	Antal Personer.
A. Antal Enker, som den 31. Marts 1923 nød	
Understøttelse	41
Disses understøttede Børn	100
Antal forældreløse Børn	<u>1</u>
B. Kommunens Udgift til Enkebørnsunderstøttelse i Regnskabsaaret 1922—23.	
	Kr. Ø.
1. Kommunen har udredet til Understøttelse i Kommunen	13,620 00
2. Kommunen har refunderet	<u>2,070 00</u>
I alt for Post 1 og 2 15,690 00	
3. Kommunen har erholdt refunderet fra andre Kommuner	<u>1,927 50</u>
4. Naar Post 3 drages fra Ialt-Beløbet for Post 1 og 2, kommer til endelig Udgift	13,762 50
5. Heri fragaar Statens Tilskud til Enkebørnsunderstøttelsen i Henhold til § 4 i Lov af 29de April 1913	<u>6,881 25</u>
I alt Netto-Udgift	<u>6,881 25</u>

Beretning

om

Fattigvæsenet i Aaret 1922-23

i Rønne Kommune.

Anmærkning. Der skelnes mellem 3 Arter af Hjælp:

- A. Egentlig Fattighjælp, d. v. s. Fattighjælp med Fattighjælps Virkning (undtagen Alimentationshjælp.)
- B. Alimentationshjælp, d. v. s. Hjælp i Form af forskudsvis udredet Alimentationsbidrag, som for vedkommende Alimentant har medført Fattighjælps Virkning. (Se Alimentationslovens § 7.)
- C. Uegentlig Fattighjælp, d. v. s. Fattigunderstøttelse uden Fattighjælps Virkning udredet i Henhold til Fattiglovens §§ 44, 61, 62, 63, 64 og 65, Tuberkuloseloven, Børneloven, Ulykkesforsikringsloven, Invalidforsikringsloven m. fl. Love.

I. Den faste Stab af trængende den 31te Marts 1923.

Herunder opføres Antallet af Personer, som ved Regnskabsaarets Slutning modtog egentlig Fattighjælp (se ovenfor under A):

Almindelig Oversigt over de pr. 31te Marts 1923 til den faste Stab af trængende hørende Personer:

1. Hovedpersoner (direkte understøttede):

		Antal Personer
Mænd	Familieforsørgere	8
	Enlige	26
Enker	Familieforsørgere	4
	Enlige	20
Andre Kvinder	Familieforsørgere	8
	Enlige	20

Hovedpersoner i alt 86

De som Familieforsørgere opførte Enker havde pr. 31te Marts 1923 5 uforsørgede Børn.

2. Bipersoner, som Hjælpen kom til Gode:

	Antal Personer
Hustruer	8
Børn	59

Bipersoner i alt 67

I alt Hoved- og Bipersoner 153

II. Det samlede Antal Personer, som i Aarets Løb fast eller midlertidigt har modtaget Understøttelse. (Herunder altsaa ogsaa de ovenfor under den faste Stab opførte.) Kun Hovedpersoner, d. v. s. direkte understøttede:

	Mænd	Kvinder	Tilsamm.
A. Personer, som kun modtog egentlig Fattighjælp	39	50	89
B. — - Alimentationshjælp	40	0	40
C. — - uegentlig Fattighjælp	72	40	112
D. Personer, som baade modtog egentlig Fattighjælp og Alimentationshjælp	1	0	1
E. — - egentlig Fattighjælp og uegentlig Fattighjælp	16	31	47
F. — - Alimentationshjælp og uegentlig Fattighjælp	0	0	0
G. — - egentlig Fattighjælp, Alimentationshjælp og uegentlig Fattighjælp	0	0	0
Direkte understøttede Personer i alt	<u>168</u>	<u>121</u>	<u>289</u>

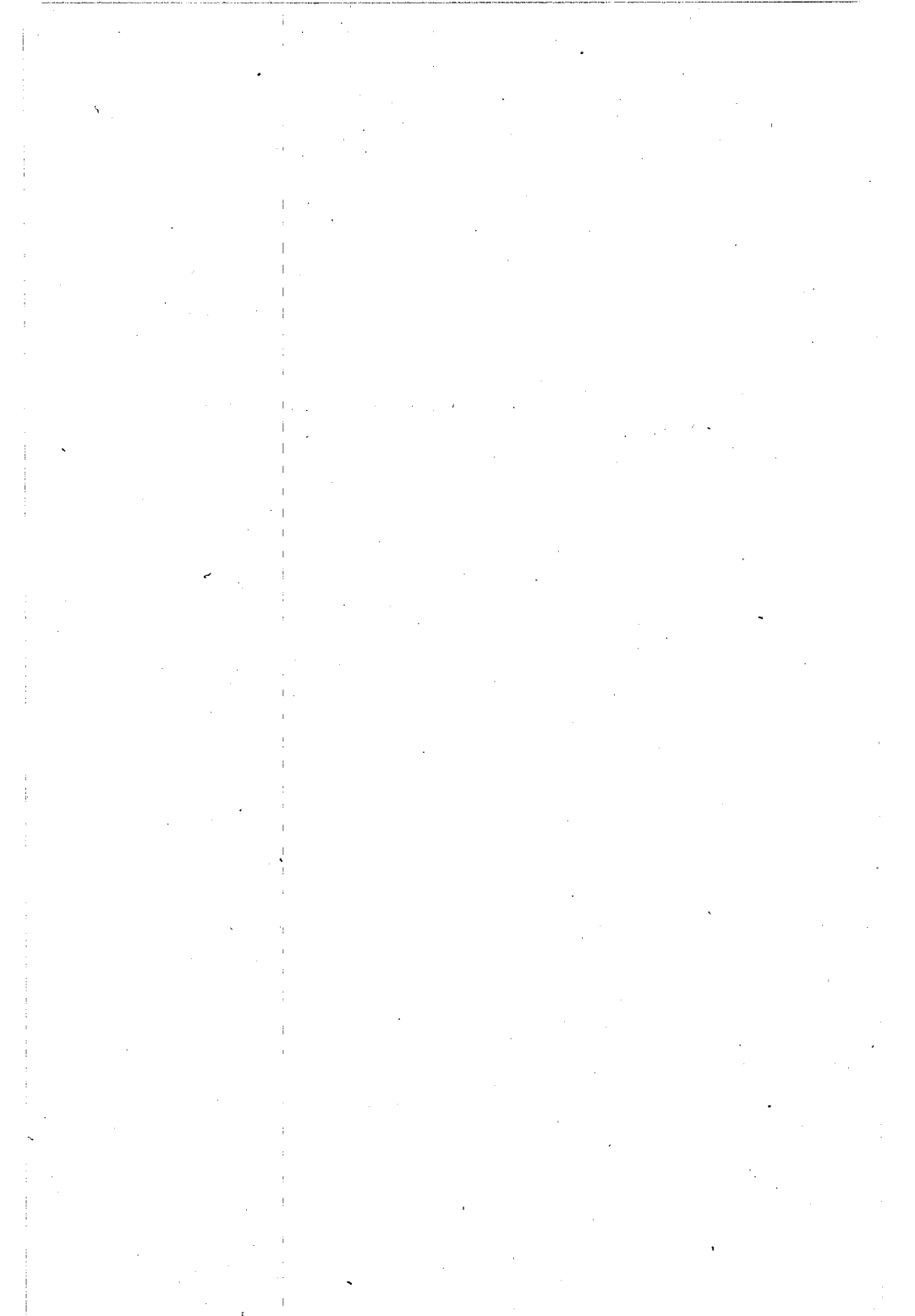

Vedtægt

for

De kommunale Tjenestemænds Ansættelse, Lønninger og Pensionering m. m.

i

Rønne Købstad.



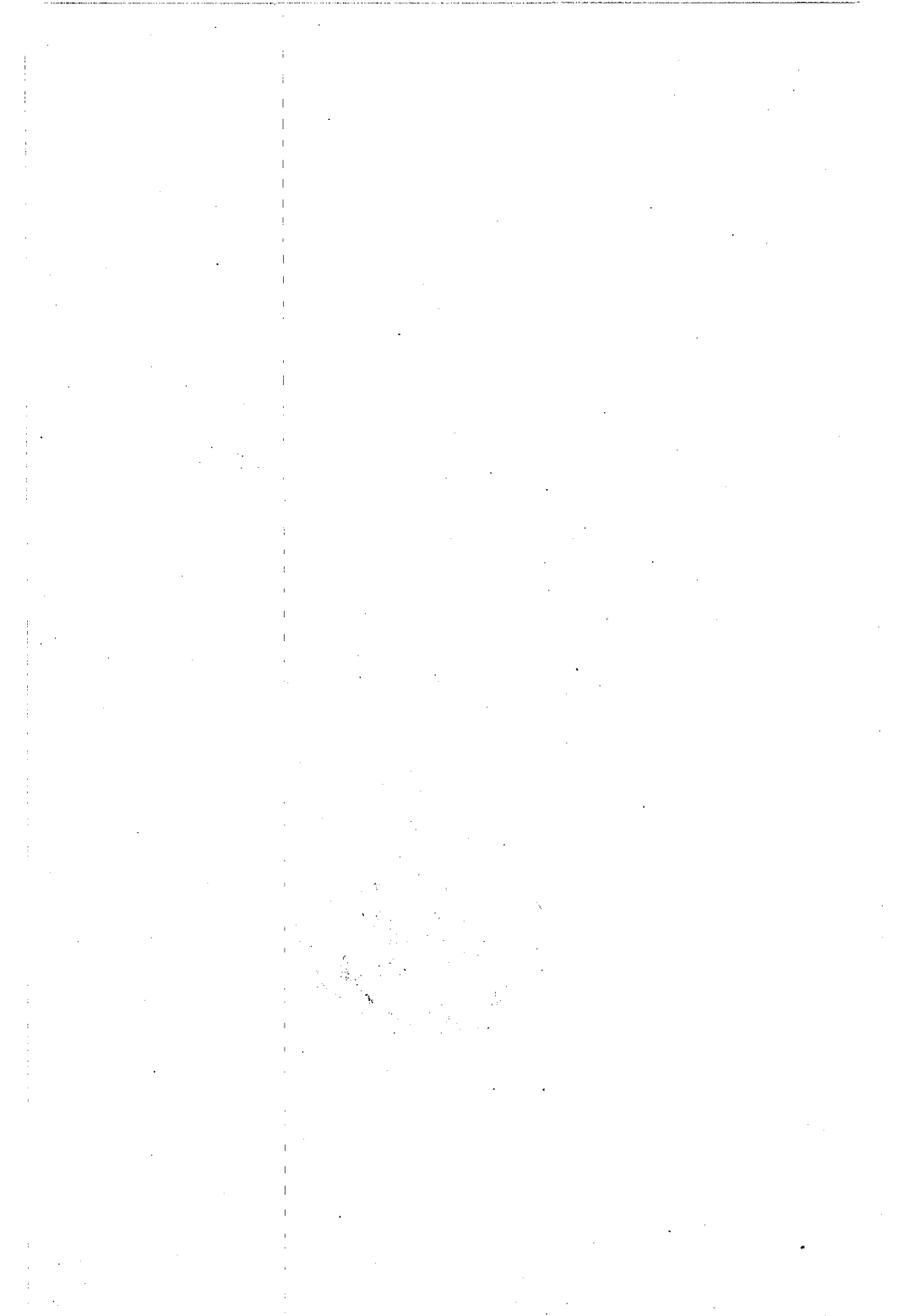

I. Ansættelse, Lønninger m. m.

§ 1.

Til Medhjælp ved Forvaltningen af Kommunens Anliggender og til Udførelse af de kommunale Hverv ansættes følgende Tjenestemænd:

A. Bogholderiet.

1. En Kommunebogholder, der tillige er Havnens Regnskabsfører og Sekretær for Byraadet, Havneudvalget og de kommunale Udvalg.
2. En Kommunekasserer, der tillige er Havnens Kasserer.
3. En Fuldmægtig ved Bogholderiet.
4. Fire Kontorassistenter.
5. To Opkrævere af kommunale Skatter og Statsskatter samt andre kommunale Afgifter.
6. En Undersøger for Forsørgelsesvæsenet.

B. Stads- og Havneingeniørkontoret.

1. En Stads- og Havneingeniør, der tillige er Bygnings- og Brandinspektør.
2. En Tegner, der tillige er beskæftiget med de paa Kontoret forefaldende Arbejde.

C. De kommunale Værker.

1. En Gasværksbestyrer, der tillige er Bestyrer for Vandværket, som udreder $\frac{1}{3}$ af Lønnen.
2. En Assistent, der er behjælpelig med alt Arbejde ved Gas- og Vandledningerne og paa Gasværkets Kontor samt med Reparationer af Maalere o. lign. Er til-

lige forpligtet til at fungere som Afløser for Maskinpasseren ved Buldregaard i dennes Ferie og paa de Søndage om Sommeren, som denne efter nærmere Forhandling med Udvalget skal have som Frisøndage.

3. En Smed ved Gasværket.
4. Pladsarbejdere og Retorthusarbejdere ved Gasværket.
5. En Maskinpasser ved Vandværkets Pumpestation.
6. En Bestyrer af Elektricitetsværket.
7. En Assistent ved samme Værk.
8. Maskinpassere ved samme Værk.
9. Medhjælper ved samme Værk.
10. En Afløser og en Opkræver. Halvdelen af deres Løn betales af Gasværket, Halvdelen af Elektricitetsværket.

D. Andre Stillinger.

1. En Bademester ved Varmtvandsbadeanstalten. For Betaling til Medhjælp (Kvindebadning, Rengøring m. v.) tillægges et Vederlag af 400 Kr.
2. To Skolebetjente.
For fri Brændsel og Bolig fradrages for Betjenten ved vestre Skole 250 Kr. aarlig.
For Badning tillægges Betjenten ved østre Skole aarlig 300 Kr.
Skolebetjenten ved vestre Skole skal være pligtig til at passe Fyringen i Kommunekontorerne i Torvegade.
3. En Bestyrer af Forsørgelsesgaarden. For fri Bolig, Lys, Varme og Kost fradrages 2,100 Kr. aarlig, der stiger og falder i samme Forhold som Konjunktur- og Dyrtidstillæggene.
4. En Skovfoged. For Bolig, Brændsel og Jordlod fradrages 500 Kr.
5. En Kloakrensere og Gadefejere.
6. To Arbejdsmænd ved Natrenovationen.
7. Stadsdyrlægen.
8. Ligningskommissionens Sekretær.

E. Havnen.

Havnen udreder Halvdelen af Stadsingeniørens Løn; $\frac{1}{3}$

af Kommunebogholderens, $\frac{1}{3}$ af Kassererens og $\frac{1}{3}$ af Kon-
 tranoteringsassistentens.

1. Havnefogeden.
2. Fire Lodser. Foruden den fastsatte Løn erholder de
 til lige Deling, hvad der indkommer som Trossepenge.
3. Tre Vagtbetjente.
4. To faste Arbejdere.

Ovennævnte Tjenestemænd lønnes som anført i neden-
 nævnte Lønningsskala:

I.

6000—6936 (312×3).

Kommunebogholderen.

Stadsingeniøren.

II.

5208—6000 (264×3).

Gasværksbestyreren.

Elektricitetsværksbestyreren.

III.

4800—5592 (264×3).

Kommunekassereren.

IV.

3888—4680 (264×3).

Overlodsens.

Bogholderiets Fuldmægtig.

V.

3264—4056 (264×3).

Bestyreren paa Forsørgelsesgaarden.

Lodserne.

Assistenten paa Elektricitetsværket.

Stadsdyrlægen.

VI.

2808—3600 (264×3).

Assistenten paa Gasværket.

Maskinpasseren paa Vandværket.
Undersøgeren ved Forsørgelsesvæsenet.
Havnefogeden.

VII.

2688—3168 (240 × 2).

Maskinpasserne paa Elektricitetsværket.
Smeden paa Gasværket.
Bademesteren.
Optræveren.
Tegneren hos Stadsingeniøren.
Skovfogeden.

VIII.

2208—2688 (240 × 2).

Arbejderne paa Gas- og Elektricitetsværket.
(Retorthusarbejderne tillægges 400 Kr. Elektricitetsværkets Arbejdere 150 Kr., hvilket Beløb ikke medtages ved Pensionsberegning).
Skolebetjentene.
Aflæseren. (Saalænge den nuværende har Stillingen samme Løn som Optræveren).
Kloakrensere og Gadefejere.

IX.

2016—2496 (240 × 2).

Kommunebogholderens Assistent ved Kontranoteringen.
Havnebetjentene.

X.

1800—2280 (240 × 2).

Arbejdsmændene ved Natrenovationen.

XI.

1464—1944 (240 × 2).

Fast ansatte Kontorister.
Kontorister 1. Aar 1008 Kr., 2. Aar 1158 Kr., 3. Aar 1308 Kr.

XII.

Skatteopkræverne 700 Kr. Desuden 5 Øre for hver betalt Regning.
2 Arbejdsmænd paa Havnen 1400 Kr., heri indbefattet Godtgørelse for Vagthold.

§ 2.

Der tilkommer samtlige de i § 1 nævnte Tjenestemænd et ikke pensionsgivende Dyrtdis- og Konjunkturtillæg i Overensstemmelse med de til enhver Tid for Statens Tjenestemænd gældende Regler, for Tiden Lov Nr. 489 af 12te September 1919 Kapitel 5 og 6 jfr. Lov Nr. 113 af 28de Marts 1923 og Finansministeriets Bekendtgørelse af 10de Februar s. A.

Alle andre Løntillæg eller andet Vederlag, der ikke er anført ovenstaaende, bortfalder.

Ved Overgang fra en Stilling til en anden, hvis Begyndelsesløn er lavere end den første Stillings Slutningsløn, kommer Tjenestemanden straks paa det Løntrin i den nye Stilling, som er nærmest højere end den sidst oppebaarne Lønning i den hidtidige Stilling, hvorhos han, hvis der fremtidig i den hidtidige Stilling ved Alderstillæg vilde være opnaaet en Lønning, der var højere end eller lig med hans Lønning i den nye Stilling, allerede fra paagældende Tidspunkt indenfor Slutlønnen opnaar nyt Alderstillæg.

§ 3.

Samtlige i foranstaaende Paragraffer omhandlede Tjenestemænd skal paa egen Bekostning være Medlemmer af en statsanerkendt Sygekasse, for saa vidt de kan optages i en saadan.

Med Hensyn til deres Forsikring mod Ulykkestilfælde forholdes efter de derom gældende Lovbestemmelser.

Enhver Tjenestemand har under indtrædende Arbejdsudygtighed som Følge af Sygdom eller Ulykkestilfælde, godtgjort ved behørig Lægeattest, Ret til fuld Løn for et Tidsrum af indtil 3 Maaneder. Der maa ved hver Udbetaling fremlægges ny Lægeattest.

§ 4.

Godtgørelse for Kontorhold, Skrivematerialer m. m. udredes af Kommunens Kasse efter Regning.

§ 5.

Præmiebetaling for Kautionsforsikring, der efter Byraadets

Forlangende er tegnet af kommunale Tjenestemænd, udredes af Kommunens Kasse.

§ 6.

De fastansatte og pensionsberettigede Tjenestemænd og Arbejdere har Ret til 14 Dages Ferie hvert Aar uden Afkortning i Lønnen.

§ 7.

Arbejdstiden for Kommunens Funktionærer og Arbejdere fastsættes i de forskellige Instrukser. Hvor Forholdene ikke hindrer det gennemføres 8 Timers Arbejdsdag.

§ 8.

Politiets Personale, der lønnes af Amtsrepartitionsfonden, ansættes og afskediges efter Reglerne i Retsplejelovens § 117. De øvrige forannævnte Tjenestemænd ansættes af Byraadet, efter at det Udvalg, hvorunder de hører, har haft Lejlighed til at udtale sig. De kan afskediges med 3 Maaneders Varsel, og med samme Varsel kan Stillingen opsiges af dem.

Enhver, der gør sig skyldig i grov Forseelse eller Forømmelighed i sine Pligters Opfyldelse, kan afskediges uden Varsel eller med kortere Varsel end foran bestemt.

§ 9.

For Tjenestemænd, der har Tjenestebolig, fradrages $\frac{1}{10}$ af Grundlønnen. Boligens indvendige Vedligeholdelse, herunder Indsætning af ituslaaede Ruder, paahviler i alle Tilfælde Brugeren. Faar Kommunen Brug for en Lejlighed, der er overdraget en Tjenestemand, kan den uden Godtgørelse til den paagældende opsige Lejligheden med et halvt Aars Varsel til Fraflytning til den 1ste i en Maaned. Kommunen er ikke forpligtet til at skaffe en anden Lejlighed, men Fradragene i Lønnen bortfalder da fra Begyndelsen af det Kvartal, hvori Fraflytningen sker.

§ 10.

Enhver skal uden særligt Vederlag udføre de Forretnin-

ger, som nu eller senere maatte blive henlagte til Embedet eller Bestillingen, og ingen maa paatage sig lønnet Arbejde for andre, med mindre Byraadet giver sit Samtykke dertil.

Det er forbudt under hvilken som helst Form at modtage Gaver, Provision eller lignende Ydelser af Kommunens Leverandører, Entreprenører eller Kontrahenter.

§ 11.

Alle Lønninger og Alderstillæg udbetales med $\frac{1}{12}$ forud for hver Maaned.

Naar det Tidspunkt, der betinger et Alderstillæg, indtræffer paa en anden Dag i en Maaned end den 1ste, udbetales Tillægget dog først fra den 1ste i den paafølgende Maaned.

Naar en af de fornævnte Tjenestemænd afgaar ved Døden, vil der, hvis paagældende efterlader sig en pensionsberettiget Enke eller uforsørgede Børn under 18 Aar, hvis Forsørgelse paahvilede ham, være at udbetale Enken eller, for saa vidt afdøde ikke efterlader sig en saadan, Børnenes Værge i hver af de 3 første Maaneder efter Dødsfaldet den samme Løn, som den afdøde oppebar i den Maaned, i hvilken Dødsfaldet indtraf — dog med Fradrag af den eventuelle Pension.

§ 12.

Tjenestemændenes Forretningsforhold bestemmes nærmere ved de for de paagældende Bestillinger gældende Vedtægter og Instrukser.

§ 13.

De Tjenestemænd, som den kommunale Administration i øvrigt maatte fordre, og hvis Ansættelse og Lønningsvilkaar ikke ere bestemte i Lovgivningen eller i særlige Regulativer, antages og afskediges af det kommunale Udvalg, under hvilket de hører, paa saadanne Lønningsvilkaar, som Byraadet bestemmer. Til Lønningerne opføres det fornødne Beløb i de aarlige Overslag.

§ 14.

Lønningsbestemmelserne efter nærværende Afsnit træder i Kraft fra 1ste April 1920.

II. Pensionering.

§ 15.

Følgende i Rønne Kommunes og Havns Tjeneste ansatte Personer, nemlig:

1. Kommunebogholderen,
 2. Kommunekassereren,
 3. Fuldmægtigen i Bogholderiet,
 4. Kontorassistenter og fast ansatte Kontorister,
 5. Forsørgelsesvæsenets Undersøger,
 6. Stads- og Havneingeniøren,
 7. Tegneren hos Stadsingeniøren,
 8. Gasværksbestyreren,
 9. Assistenten ved Gasværket,
 10. Smeden > do.,
 11. De faste Arbejdere ved Gas- og Elektricitetsværket,
 12. Maskinpasseren ved Vandværket,
 13. Elektricitetsværksbestyreren,
 14. Maskinassistenten ved Elektricitetsværket,
 15. Maskinpasserne > do.,
 16. Gasværkets og Elektricitetsværkets Maaleraflæser,
 17. Do. > do. Opkræver,
 18. Bademesteren,
 19. Skolebetjentene,
 20. Bestyreren af Forsørgelsesgaarden,
 21. Skovfogeden,
 22. Kloakrensere og Gadefejere,
 23. Arbejds mændene ved Natrenovationen.
 24. Stadsdyrlægen,
 25. Havnefogeden,
 26. Havnelodserne,
 27. Havnevagterne,
- ere pensionsberettigede.

§ 16.

Pensionsfondens Indtægter bestaar af:

- a) Et aarligt Indskud af $2\frac{1}{2}$ % af hvert Medlems faste Løn, personligt Tillæg indbefattet, samt for Fribolig, Lys og Brændsel, hvis Værdi i hvert enkelt Tilfælde ansættes af Byraadet. De Tjenestemænd, der herefter ansættes, skal dog svare 5 %.

Dette Indskud tilbageholdes ved hver Udbetaling af Løn og indbetales i Fonden.

- b) Et til det dobbelte af Medlemmernes Indskud svarende Tilskud fra Kommune- eller Havnekassen, der indbetales ved hvert Kvartals Udløb.
- c. Renterne af Fondens Kapital.

Kommunekassens Tilskud kan dog af Byraadet forhøjes, nedsættes eller helt inddrages, saafremt Fondens Status maatte foranledige det.

§ 17.

Pensionsretten indtræder, naar den paagældende Funktionær afskediges af Rønne Byraad paa Grund af Alder, Svagelighed eller anden ham utilregnelig Aarsag, eller fordi de har naaet en Alder af 65 Aar, Retorthusarbejdere paa Gasværket dog 60 Aar.

Enhver Tjenestemand er forpligtet til at søge sin Afsked fra Udgangen af den Maaned, hvori han fylder 70 Aar.

§ 18.

Pensionen beregnes efter Tjenestemandens Pensionsalder og Pensionsindtægt.

Pensionsalderen er det Tidsrum, i hvilket Tjenestemanden efter sit fyldte 30te Aar har været fast ansat i Stillinger, der efter denne Vedtægt er forbundne med Pensionsret. Tjenestetid, som ligger forud for Tjenestemandens fyldte 30te Aar, kommer saaledes ikke i Betragtning ved Pensionsberegningen; er der sket Afbrydelse af Tjenesten, sammenlægges Tjenestetiderne efter det fyldte 30te Aar, med mindre Afbrydelse er sket paa Grund af Forseelser, der har medført Afsked uden Pension, i hvilket Tilfælde kun den Tid, der ligger efter saadan Afbrydelse, kommer i Betragtning som pensionsgivende, for saa vidt Byraadet ikke tilsteder Afgivelse herfra.

Pensionsindtægten udgør, med de i det følgende nævnte Undtagelser, Gennemsnittet af den Lønningsindtægt, som Tjenestemanden har oppebaaret i de efter hans fyldte 30te Aar sidst forløbne 3 Aar før Afskedigelsen. Hvis Pensionsalderen er mindre end 3 Aar, udgør Pensionsindtægten Gennemsnittet af Lønningsindtægten i hele Tjenestetiden efter det fyldte 30te Aar.

Naar en Tjenestemand paa Grund af Svagelighed eller Tilskadekomst eller anden ham utilregnelig Aarsag er over-
 gaet fra en højere til en lavere lønnet Stilling, udgør Pen-
 sionsindtægten Gennemsnittet af Lønningsindtægten i de 3
 efter hinanden følgende Aar, i hvilke Lønningsindtægten
 har været størst.

Pensionens Størrelse bestemmes saaledes, at:

en Pensionsalder af indtil 2 Aar giver $\frac{1}{10}$ af Pensionsind-
 tægten i Pension,

.	>	>	over 2 Aar indtil	4 Aar giver	$\frac{2}{10}$,
>	>	>	4	7	$\frac{3}{10}$,
>	>	>	7	10	$\frac{4}{10}$,
>	>	>	10	15	$\frac{5}{10}$,
>	>	>	15	17	$\frac{31}{60}$,
>	>	>	17	19	$\frac{32}{60}$,
>	>	>	19	21	$\frac{33}{60}$,
>	>	>	21	23	$\frac{34}{60}$,
>	>	>	23	25	$\frac{35}{60}$,
>	>	>	25	27	$\frac{36}{60}$,
>	>	>	27	28	$\frac{37}{60}$,
>	>	>	28	29	$\frac{38}{60}$,
>	>	>	29	30	$\frac{39}{60}$,
>	>	>	30		$\frac{40}{60}$.

Naar nogen ved sin første Ansættelse i en med Pensions-
 ret forbunden Stilling har fyldt sit 35te Aar, kan der i sær-
 lige Tilfælde af Byraadet bestemmes, at der efter de første
 10 Aars Tjeneste, dog ikke før det fyldte 65de Leveaar, ved
 Pensionsberegningen skal godskrives ham et vist Antal Tje-
 nesteaar, der fastsættes under Hensyn til Alderen ved An-
 sættelsen, men i det højeste 10 Aar.

Naar nogen forbliver i sin Stilling efter Indtrædelsen af
 det Tidspunkt, der medfører Pligt til at søge Afsked, bliver
 Pensionen ved Afskedigelsen at fastsætte, som om denne
 havde fundet Sted til det ommeldte Tidspunkt, altsaa uden
 at der tages Hensyn til senere opnaaede Lønningstillæg, og
 uden at Pensionsalderen ved den senere Tjeneste forøges.

Værdien af den Del af Lønnen, der udredes in natura,
 fastsættes af Byraadet for hver enkelt Funktionær, første Gang
 naar dette Reglement træder i Kraft og derefter hvert 5te Aar.

Til pensionsberettiget Lønningsindtægt henregnes ikke tilfældige Indtægter, saasom Belønninger, Sportler eller Vederlag for Overtidsarbejde

Foruden Pensionen tillægges der de pensionerede Dyrtids- og Konjunkturtillæg i Overensstemmelse med de til enhver Tid for de af Staten pensionerede Tjenestemænd gældende Regler.

§ 19.

Hvis en Tjenestemand ved Udførelsen af sin Tjeneste kommer saaledes til Skade, at han maa afskediges, tilkommer der ham uden Hensyn til Alder eller Tjenestetid altid i Pension $\frac{2}{3}$ af den sidst oppebaarne Lønningsindtægt, eventuelt af den i § 18, 4de Stykke, ommeldte Pensionsindtægt, for saa vidt Betingelserne for Pensionens Beregning efter denne Bestemmelse er til Stede.

En Tjenestemand, som med Forsæt selv har hidført Tilskadekomst eller ved grov Uagtsomhed eller stærk Beruselse væsentlig har bidraget dertil, mister Retten til Pension efter denne Vedtægt. Dog kan Byraadet bestemme, om Pensionen helt skal bortfalde eller kun delvis nedsættes.

Naar Pension gives en tilskadekommen Funktionær, der af Kommunen eller Havnen har været forsikret mod Ulykkestilfælde, bliver det Beløb, som udredes af vedkommende Forsikringselskab udover Dagpenge, og det Erstatningsbeløb, der i Henhold til Ulykkesforsikringslovens § 40 tilkommer Funktionæren at indbetale i Kommunens, resp. Havnens Pensionskasse, med mindre vedkommende Funktionær under Udførelsen af sin Tjeneste, uden at have udvist grov Uagtsomhed, kommer saaledes til Skade, at der indtræder mindst $\frac{3}{4}$ Invaliditet, i hvilket Tilfælde ogsaa Ulykkesforsikringsbeløbet fuldt ud udbetales ham.

Omkommer han ved saadant Tilfælde, faar hans efterladte hele Forsikringsbeløbet udbetalt og hans Enke desuden Pension efter Reglerne i § 24 m. fl.

Hvis der i øvrigt tilkommer nogen af de fornævnte Funktionærer, deres Enker eller øvrige efterladte noget Krav i Henhold til de til enhver Tid gældende Ulykkesforsikringslove, skulle Bestemmelserne i nærværende Reglement dog kun finde An-

vendelse, for saa vidt de paagældende ikke fremsætter For-
dring paa Ydelse efter bemeldte Love.

§ 20.

De i § 16 nævnte Procenter af Lønninger tilbageholdes — for saa vidt angaar de nu ansatte Funktionærer — fra 1ste April 1920. For fremtidigt ansatte Funktionærers Vedkommende gøres Fradraget i Lønnen fra den Dag, de faar fast Ansættelse i den pensionsberettigede Stilling.

De for Kominunens og Havnens Funktionærer dannede Pensionsfond staar under Byraadets Bestyrelse og er undergivne den samme Revision, som gælder for Kommunens, resp. Havnens Regnskaber.

Ved hvert Regnskabsaars Udløb opgøres hver Fond, saaledes at der særskilt for hver Funktionær opføres hans Indskud. Funktionærernes Indskud i Pensionsfonden tilhøre denne Fond, falde ikke tilbage til Funktionærerne undtagen i de nedenfor udtrykkelig nævnte Tilfælde og kunne ikke være Genstand for Salg, Gave eller Pantsætning og ikke heller for Arrest, Eksekution, Konkurs eller anden Retsfølgning.

Er Fondene ikke tilstrækkelige til at dække Aarets løbende Udgifter, dækker Kommunens, resp. Havnens Kasse det manglende.

De Pensioner, der skulle udredes til Havnefogeden, Havnelodserne og Havnevagterne, udbetales helt af Havnens Pensionsfond. Pensionen til Stads- og Havneingeniøren udbetales med Halvdelen af Havnens og Halvdelen af Kommunens Pensionfond. Pensionen til Kommunebogholderen, Kommunekassereren og Assistenten ved Kontranoteringen udbetales med $\frac{1}{3}$ af Havnens og $\frac{2}{3}$ af Kommunens Pensionsfond. Alle øvrige Pensioner betales af Kommunens Pensionsfond.

§ 21.

Fratræder en Funktionær efter eget Ønske sin Stilling, eller afskediges han af andre Grunde end Alder og Svagelighed, er han berettiget til at faa sit Indskud tilbagebetalt, dog uden Renter.

§ 22.

Naar en af Kommunen eller Havnen pensioneret Funktionær igen ansættes i Kommunens, Havnens, Statens eller anden Kommunes eller Havns Tjeneste, bortfalder Pensionen fra den Dag, den nye Stilling tiltrædes, for saa vidt den Løn, han erhverver, er lig med eller større end Pensionen, og nedsættes forholdsvis, naar Lønnen er mindre end Pensionen. Hvis han derefter afskediges fra sin ny Stilling uden Pension, er han berettiget til atter at oppebære sin tidligere Pension.

§ 23.

Pensionen bortfalder i følgende Tilfælde:
 naar den pensionerede uden Byraadets Samtykke modtager Tjeneste eller tager Ophold i Udlandet,
 naar han i 3 Aar efter hinanden ikke har hævet sin Pension uden senere at kunne bevise lovlig Forhindring,
 naar det godtgøres, at den paagældendes ved Sygdom eller Tilskadekomst forvoldte Utjenstedygtighed atter er hævet, og han desuagtet nægter at modtage fast Genansættelse i passende Stilling, for hvilken samme eller højere Løn er fastsat. Til Oplysning om den af en af de nævnte Aarsager pensioneredes Helbredstilstand er Byrådet berettiget til, saa ofte det findes formaalstjenligt, dog ikke udover et Tidsrum af 10 Aar fra Afskedigelsen at regne, at kræve sig tilstillet Lægeattest, dog uden Udgift for den pensionerede; naar denne trods Opfordring undlader at fremskaffe Lægeattest, kan Byrådet standse Pensionens Udbetaling, indtil det er bevist, at Utjenstedygtigheden vedblivende bestaar,
 naar han ved Dom kendes skyldig i en i den offentlige Mening vanærende Handling, eller naar han overbevises om før sin Afskedigelse at have gjort sig skyldig i et saadant Forhold.

§ 24.

Den, der bliver Enke efter en af de i § 15 nævnte Tjenestemænd, som ved Dødsfaldet enten endnu var i Tjenesten eller var pensioneret, har med de i § 25 anførte Undtagelser Ret til Pension af samme Kasse som Manden.

Enkepensionen udgør:

- a) Naar Manden endnu ikke var pensionsberettiget eller ikke havde naaet en Pensionsalder af over 5 Aar, $\frac{1}{5}$ af Mandens Lønningsindtægt, henholdsvis Pensionsindtægt, saaledes som denne efter nærværende Vedtægts § 18 beregnes, naar den lægges til Grund for Egenpension;
- b) naar Mandens Pensionsalder var over 5 Aar, $\frac{1}{3}$ af Mandens Pensionsindtægt;
- c) i Tilfælde, hvor Manden er omkommet ved Udførelsen af sin Tjeneste eller afgaaet ved Døden som Følge af Tilskadekomst i Tjenesten eller har været pensioneret af anden Aarsag (jfr. herved § 19, sidste Stykke), $\frac{1}{3}$ af den i § 19 nævnte Lønnings- eller Pensionsindtægt.

Naar Enken er mere end 20 Aar yngre end Tjenestemanden, bliver Enkepensionen at nedsætte med $\frac{1}{20}$ af den efter 2det Stykke beregnede Enkepension for hvert paabegyndt Aar af Alderstorskellen over 20 Aar. Dersom Ægteskabet har bestaaet i mere end 5 Aar, forøges det saaledes nedsatte Pensionsbeløb dog med $\frac{1}{20}$ af den almindelige Pension for hvert paabegyndt Aar af Ægteskabets yderligere Varighed, indtil almindelig Pensions fulde Beløb er naaet.

For saa vidt Enken selv er eller efter Dødsfaldet bliver ansat i en Stilling, der giver Adgang til Pension, tilkommer der hende kun det halve af den i 2det Stykke omhandlede Enkepension.

§ 25.

Uberettigede til Pension ere Funktionærers Enker, hvis Ægteskab er indgaaet efter Mandens 60de Aar eller paa hans Dødsleje, eller efter at han er afskediget med Pension, eller naar Ægtefolkene ved Mandens Død vare skilte eller separerede ved Dom eller Øvrighedsresolution.

§ 26.

Enkepensionen ophører, naar Enken indgaar nyt Ægteskab, og derhos i alle de Tilfælde, i hvilke Manden efter § 23 vilde have mistet Pensionen.

Naar en Enkepension er ophørt derved, at Enken paa ny har giftet sig, er hun berettiget til atter at faa Pensionen, hvis hun igen bliver Enke, og hun derhos bevisligt er trængende.

§ 27.

Efterlader en Funktionær, der har opnaaet Pensionsret eller allerede oppebærer Pension, sig uforsørgede Børn, tillægges der Enken for de Børn (herunder ogsaa Stedbørn og Adoptivbørn), overfor hvilke han havde Forsørgelsespligt, følgende Pensionstillæg:

Til 1 Barn	180 Kr. aarlig,
» 2 Børn	330 » »
» 3 »	450 » »

og for hvert Barn over 3 yderligere 100 Kr. indtil hvert Barns 18de Aar, dog skal Enkepensionen i Forbindelse med de nævnte Tillæg ikke kunne overstige $\frac{3}{4}$ af Mandens sidste Lønnings eller Pensionsindtægt.

§ 28.

Alle Pensioner og Understøttelser i Henhold til nærværende Reglement udbetales med $\frac{1}{12}$ maanedlig forud og første Gang den første Søgnedag i Maaneden, efter at vedkommende har ophørt med at oppebære Løn. Naar en Pension eller Understøttelse ikke har været hævet i 12 Maaneder, hjemfalder hele det Beløb, der ikke er hævet, til vedkommende Pensionsfond.

§ 29.

Byraadet kan til enhver Tid foretage Forandringer i nærværende Reglement, dog kun med Indenrigsministeriets Approbation. For de Funktionærer, som allerede maatte have gjort Indskud efter dette Reglement, kunne Ændringerne dog ikke medføre nogen Forandring i Reglerne for deres Pensionering, hvis de ville være til Skade for dem.

Spørgsmaal om Anvendelsen og Fortolkningen af dette Reglement afgøres af Byraadet, men kunne dog af den, som derved mener sig forurettet, indbringes for Indenrigsministeriet eller Domstolene.

§ 30.

Ved Oprettelsen af nye Embeder og Bestillinger med fast aarlig Løn bliver vedkommende Funktionær pensionsberettiget efter dette Reglement, imod at der afkortes ham et Afdrag i hans Løn overensstemmende med hvad der i § 16 er bestemt, og Pensionen bliver at beregne overensstemmende med § 18, jfr. § 17.

III. Overgangsbestemmelse.

§ 31.

For Tjenestemænd, som inden Forløbet af 3 Aar efter Vedtægtens Ikrafttræden paa Grund af Alder eller Svagelighed eller anden dem utilregnelig Aarsag afskediges med Pension, og for Enker efter Tjenestemænd i pensionsberettigende Stilling, som indenfor nævnte Tidsrum afgaar ved Døden, er Pensionsindtægten Gennemsnittet af den Lønningssindtægt, (forholdsvis beregnet for et Aar), som Tjenestemanden har oppebaaret siden 1ste April 1920 eller, hvis han først senere har fyldt 30 Aar, i Tiden derefter.

VI. Ophævelse af tidligere Vedtægter.

§ 32.

Reglementet for Pensionering, af Rønne Kommunes og Rønne Havns Embeds- og Bestillingsmænd, samt deres Enker, af 21de Februar 1911 ophæves.

Rønne Byraad, den 7de Januar 1924.

*Niels Nielsen. I. Mogensen. J. A. Nielsen.
Anna Jørgensen. M. Møller Hansen. O. H. Aagesen.
Vald. Andersen. Chr. Thorsen. J. Fønsson.
H. C. Jespersen. Chr. Dam. Andr. Kure.
Chr. Møller. Axel Jacobsen. M. Th. Bidstrup.
P. M. Nielsen. Marius V. Hansen.*

Foranstaaende Vedtægt stadfæstes herved som gældende indtil videre.

Indenrigsministeriet, den 18de Februar 1924.

P. M. V.

Fr. Martensen-Larsen.

V. Hvidt.



Reglement

for

„De gamles Hjem“

i Rønne.

§ 1.

Alderdomshjemmets Bestemmelse er at optage de trængende, der ere berettigede til Aldersrente i Henhold til Lov Nr. 348 af 7de August 1922, og som skønnes hensigtsmæssigt at kunne anbringes i Hjemmet.

§ 2.

Hjemmet bestyres af Udvalget for Aldersrente, der overensstemmende med Byraadets Beslutninger foranstalter de paagældende indlagte. Udvalget kan dog undtagelsesvis og foreløbig, indtil Byraadets Beslutning kan indhentes, henvise de trængende til Optagelse.

§ 3.

Til umiddelbart at forestaa Ledelsen af Hjemmet ansættes af Byrådet efter Indstilling af Udvalget en Bestyrerinde, der overensstemmende med den for hende fastsatte Instruks har at paase, at de indkøbte Næringsmidler er sunde og gode, at Maden tilberedes i Overensstemmelse med Spisereglementet, samt at drage Omsorg for Overholdelse af Ro, Orden og Renlighed i Hjemmet, og desuden pleje og passe de svage og syge efter Lægens Anvisning.

§ 4.

Ved Optagelse i Hjemmet skal Rentenyderen medbringe det Indbo og de Beklædningsstykker, hvoraf vedkommende maatte være i Besiddelse.

Over det saaledes medbragte optages ved Udvalgets Foranstaltning en Fortegnelse, hvorefter Udvalget bestemmer, hvilke Ejendele der kunne medtages paa Stuerne.

§ 5.

Beboerne forsynes under deres Ophold i Hjemmet med alt, hvad de behøve til deres Livsophold, navnlig Føde

samt Beklædning, for saa vidt de ikke selv ere i Stand til tilvejebringe denne, ligesom der ogsaa vil blive sørget for Vask og Renlighed. I øvrigt erholde de fri Lægehjælp og Medicin. Maden leveres fra Hjemmets Køkken i Overensstemmelse med et af Byraadet godkendt Spisereglement, ved hvilket der navnlig iagttages, at Beboerne forsynes med en god og sund Kost.

For syge og svage kan der efter Lægens Anvisning gøres Afgivelser fra Spisereglementet.

Til Smaaafornødenheder for Beboerne udbetales der dem maanedlig 4 Kr. Denne Pengeunderstøttelse kan dog Udvalget for Aldersrente lade bortfalde, naar den paagældende af Legater, Pension eller anden Understøttelse eller ved eget Arbejde har en Indtægt, der ikke er mindre end det anførte Beløb. Har den paagældende ved Selverhverv eller paa anden Maade større Indtægt, end hvad der efter Udvalgets Skøn passende kan overlades til den understøttedes frie Disposition, anvendes det overskydende til Afdrag i Udgiften ved Opholdet i Hjemmet, dog at Bestemmelserne i Lov Nr. 348 af 7de August 1922 § 6, 4de Stk., blive at iagttage.

§ 6.

Vask af Beboernes Linned m. m. foretages i Hjemmet. Der skiftes Ganglinned og Lagener, saa ofte det er nødvendigt for at vedligeholde den tilbørlige Renlighed. I det mindste skiftes der Ganglinned en Gang ugentlig og Lagener maanedlig.

§ 7.

Beboerne skulle i enhver Henseende rette sig efter den for Hjemmet foreskrevne Husorden og navnlig efterkomme de dem af det tilsynsførende Personale givne Paalæg, særlig med Hensyn til Orden og Renlighed, ligesom de ogsaa skulle vise Sømmelighed, Fredsommelighed og Velvilje i deres indbyrdes Omgang. Det er Personalets Pligt at omgaas Beboerne med Venlighed og Velvilje.

§ 8.

Det er Beboerne forment fra Hjemmet at bortbringe Fødevarer eller andet, der er leveret af dette.

§ 9.

Beboerne skal, saafremt deres Helbredstilstand efter Lægens Skøn tillader det, selv rede deres Senge, holde deres Stuer rene og ryddelige og deres Bohave propert og ordentligt, ligesom ogsaa den strengeste Renlighed indskærpes dem med Hensyn til Person. De skulle saa ofte det findes nødvendigt, mindst en Gang maanedlig, have et varmt Bad.

Sengene skulle være redte og den daglige Rengøring af Stuerne være tilendebragt inden Kl. 8 Morgen om Sommeren og Kl. 9 om Vinteren.

Madvarer maa ikke opbevares paa Stuerne. Efter hvert Maaltid bringes tiloversblevne Madvarer tilbage til Køkkenet.

Det er ligeledes Beboerne forbudt selv at tilberede Mad eller lave Kaffe paa Stuerne.

Til Benyttelse ved Tillavning af Kaffe og The vil der blive anvist Beboerne et Værelse i Hjemmet.

§ 10.

Med Ild og Lys skulle Beboerne udvise den største Forsigtighed.

§ 11.

Beboerne adskilles efter Køn i særskilte Værelser; dog skulle Ægtefolk, der indlægges i Hjemmet, bo sammen, saafremt ikke særlige Forhold taler derimod.

§ 12.

Beboerne maa ikke uden Bestyrerindens Tilladelse forlade Hjemmet, før de have udført den Morgengøring, der paa hviler dem efter Reglementets § 9, og de skulle være hjemme senest Kl. 10 Aften, medmindre de have Bestyrerindens Samtykke til at være ude efter denne Tid. Indgangsdørene lukkes Kl. 10.

Naar nogen ønsker at udeblive fra et eller flere Maaltider, maa det meldes til Bestyrerinden senest samme Dag inden Kl. 9 Formiddag.

§ 13.

Under deres Ophold udenfor Hjemmet bør dets Beboere vise en sømmelig Adfærd.

§ 14.

Bliver Beboerne syge, maa de rette sig efter de af Lægen

og Bestyrerinden givne Forskrifter, og naar det fordres lade sig indlægge paa Sygehus eller paa Hjemmets Sygeværter.

§ 15.

Det tillades Beboerne at modtage Besøg af fremmede i Tiden fra Kl. 9 Morgen til Kl. 9 Aften. Saafremt de besøgende ikke vise en i enhver Henseende rolig og sømmelig Adfærd, kunne de bortvises naar som helst.

§ 16.

Det er forbudt at give nogen af Hjemmets Betjening Dusører.

§ 17.

Den af Beboerne, der viser sig i beruset Tilstand i eller udenfor Hjemmet eller i øvrigt overtræder nogen af de ovenstaaende Bestemmelser, vil efter Omstændighederne miste sin Plads i Hjemmet.

§ 18.

Udenfor de Tilfælde, i hvilke en Beboer maa fraflytte Hjemmet som Følge af, at han eller hun ikke opfylder Betingelserne for vedblivende at erholde Aldersrente eller ikke længere ønsker at modtage saadan Understøttelse, eller for saa vidt vedkommende paa Grund af en Opførsel, der er stridende mod nærværende Reglement, bortvises af Udvalget, kan Fraflytning i Almindelighed ikke tillades, uden at Flytningen anmeldes for Udvalget mindst 1 Maaned forud.

Ved Udtrædelse af Hjemmet udleveres, hvad der maatte være i Behold af de medbragte Effekter.

§ 19.

Det antagne Personale og Beboerne af Hjemmet er forpligtede til at rette sig efter de Anordninger, som Bestyrerinde eller Udvalg maatte træffe.

§ 20.

Et Aftryk af nærværende Reglement tilstilles hver enkelt af Beboerne.

Rønne Byraad, den 15de Maj 1923.

P. R. V.

Niels Nielsen.

Spisereglement

for

„De gamles Hjem“

i Rønne.

Daglig Kost.

Hver Morgen:

- 1 Kop The (The 2 g, Sukker 10 g),
- 1 Kop Kaffe (Kaffe 7 g, Sukker 10 g, Mælk 25 g) eller
1 Kop varm Sødmælk.
- 1 $\frac{1}{2}$ Skive Rugbrød 75 g, 1 Skive Sigte- eller Hvedebrød 25 g,
Smør eller Margarine 15 g.

Hver Middag:

- 2 Retter.
- 1 Skive Rugbrød 50 g.

Hver Eftermiddag:

- 1 Kop Kaffe (Kaffe 10 g, Sukker 15 g, Mælk 50 g).
Sigtebrød 50 g.
- Smør eller Margarine 10 g.

Hver Aften:

- Mælk eller The (som om Morgen).
- 2 $\frac{1}{2}$ Skive Rugbrød 125 g, Smør, Margarine eller Fedt 20 g,
Paalæg 25 g, Ost 10 g, Hvedebrød 25 g.

Anmærkning:

De anførte Ingrediensmængder er at forstaa som Bruttovægten i ikke tilberedt Tilstand, f. Eks. raat Kød med Ben og Sener, Kartofler med Skræl o. l.

Middage (1ste Uge).

Retter	Ingredienser		Anm.
1. $\frac{1}{2}$ l Kødsuppe med Boller. KødmedKartofler og Peberrodsauce	Urter 100 g Margarine . 15 g Mel 20 g Vand 50 g Æg $\frac{1}{4}$ Stk.	Kød 200 g Mel 10 g Peberrod . . 10 g Korender, Eddike, Sukker. Kartofler . . 200 g	
2. $\frac{1}{2}$ l Kærnemælk- suppe. Frikadeller med Sauce og Kartofler	Kærnemælk 500 g Hvedemel . 35 g Sukker . . . 40 g Rosiner . . . 15 g	Kød 100 g Mel 20 g Mælk 90 g Fedt 25 g Kartofler . . 200 g Margarine . . 7 g Mel 10 g	I Stedet for kan gives stegt Lever (2 a).
3. Grød. Kogt Fisk.	Byggryn . . 75 g Melis 10 g Smør eller Mar- garine . . . 5 g Mælk 200 g	Fisk 300 g Kartofler . . 200 g Margarine . . 5 g Mel 7 g Sennep eller Persille.	Hertil kan an- vendes Sild, Torsk Makrel o. l.
4. $\frac{1}{2}$ l Kaal med Flæsk	Kaal 300 g Urter 100 g Kartofler . . 200 g Eventuelt Byggr. . . . 20 g	Flæsk 175 g	I Stedet for kan gives gule Ærter (4 a).
5. $\frac{1}{2}$ l. Sødsuppe. Klipfisk.	Sagogryn . . 25 g Saft 40 g Sukker . . . 20 g Svedsker . . 25 g Kanel, Eddike.	Klipfisk . . . 100 g Kartofler . . 200 g Margarine . . 7 g Mel 7 g Sennep.	I Stedet for kan gives røget Makrel eller røget Sild og stuede Kartofler (5 a). Jordbær ell. Hind- bær (5 b).
6. $\frac{1}{2}$ l Øllebrød med Mælk. Pandekager.	Brød 150 g Øl 200 g Sukker . . . 40 g Sød Mælk . 150 g	Hvedemel . 100 g Kærnemælk 200 g Sukker . . . 15 g Salt, Natron. Margarine ell. Pal- min 40 g	I Stedet for kan gives Æbleskiver (6 a) eller Flæske- æggekage (6 b).
7. $\frac{1}{2}$ l Vælling. Plukfisk.	Sk. Mælk . 500 g Gryn 30 g Sukker . . . 10 g Kanel 0,5 g	Klipfisk . . . 50 g Kartofler . . 200 g Margarine . 10 g Mel 15 g Mælk 200 g	Byggryn. Majsflour. Mannagryn kan anvendes. I Stedet for kan gives Fiskefrikad. (7 a).

Middage (2den Uge).

Retter	Ingredienser		Anm.
8. $\frac{1}{2}$ l. Frugtsuppe. Steg.	Fr. Hyldebær 125 g Tørrede do. 35 g Kartoffelmel 15 g Sukker . . ca. 30 g Tvebakker . 50 g (eller Æbler eller Brødtørninger).	Kød 200 g Margarine . . 5 g Mel 7 g Kartoffler . . 200 g	I Stedet for kan gives Rabarber- suppe, Frugtgrød (8 b) ell. Rabarber- grød (8 a) og Bøf, hakket, (8 c).
9. Vandgrød. Stegt Sild.	Byggryn . . 75 g Melis 10 g Smør eller Margarine 5 g Mælk 200 g	Fisk 300 g Fedt 20 g Kartoffler . . 200 g Margarine . . 5 g Mel 7 g	
10. $\frac{1}{2}$ l Grønkaal. Flæsk.	Grønkaal . . 100 g Urter 25 g Byggryn . . 30 g Kartoffler . . 200 g	Flæsk 175 g Sennep.	
11. $\frac{1}{2}$ l Risvælling. Flæsk med stuede Kartoffler.	Skum. Mælk 500 g Ris 30 g Sukker . . . 10 g Kanel 0,5 g	Flæsk 175 g Kartoffler . . 200 g Margarine . . 7 g Mel 10 g Mælk 200 g	Rismel, Sago- el. Semoulegryn kan anvendes. I Stedet for kan gives stegt Flæsk (11 a).
12. $\frac{1}{2}$ l Bollemælk. Medisterpølse.	Skum. Mælk 500 g Margarine . 15 g Mel 20 g Mælk 40 g Æg $\frac{1}{4}$ Stk. Sukker . . . 10 g Kanel 0,5 g	Pølse 150 g Fedt 15 g Mælk 100 g Kartoffler . . 200 g	I Stedet for kan gives Brunkaal m. Flæsketørninger (12 a).
13. $\frac{1}{2}$ l Øllebrød. Spegesild med Kartoffler og Løg- sauce.	Som under 6.	Spegesild . . 2 Stk. Margarine . . 5 g Mel 7 g Mælk 200 g Kartoffler . . 200 g	
14. $\frac{1}{2}$ l. Rismelsgrød. Biksemad.	Skum. Mælk 500 g Rismel . . . 65 g Saft 50 g Sukker . . . 10 g	Flæsk og Kød 150 g Løg 35 g Kartoffler . . 250 g	I Stedet for kan gives Lobescowes (14 a).

Suppleringsretter.

<p>2 a.</p> <p style="text-align: center;">Stegt Lever.</p> <p>Lever 150 g Fedt 20 g Mel 10 g Løg 40 g Kartoffler 200 g</p>	<p>4 a.</p> <p style="text-align: center;">Gule Ærter.</p> <p>Ærter 100 g Urter 100 g Suppe 500 g Kartoffler 100 g</p>	<p>5 a.</p> <p style="text-align: center;">Røget Sild med stuede Kartofler.</p> <p>Røget Sild 175 g Kartoffler 200 g Margarine 7 g Mel 10 g Mælk 200 g</p>
<p>5 b.</p> <p style="text-align: center;">Jordbær ell. Hindbær.</p> <p>Frugt 250 g Sød Mælk indtil . 100 g Sukker 20 g</p>	<p>6 a.</p> <p style="text-align: center;">Æbleskiver.</p> <p>Mel 75 g Kærnemælk . . . 100 g Sukker 7 g Tvekulsurt Natron 1 g Margarine 30 g Sukker 10 g</p>	<p>6 b.</p> <p style="text-align: center;">Flaskeæggekage.</p> <p>Æg 1½ Stk. Mel 200 g Mælk 100 g Flæsk 50 g</p>
<p>8 a.</p> <p style="text-align: center;">Rabarbergød.</p> <p>Stilke 250 g Sagomel 30 g Sukker 40 g Sød Mælk 100 g</p>	<p>8 b.</p> <p style="text-align: center;">Æblegrød.</p> <p>Fr. Æbler 250 g (Tørrede Æbler) 50 g Kartoffelmel eller Rismel 15 g Sukker 10-40 g Sød Mælk 100 g</p>	<p>8 c.</p> <p style="text-align: center;">Bøf med Sauce og Kartofler.</p> <p>Kød 200 g Løg 40 g Fedt 20 g Kartoffler 200 g Margarine 50 g Mel 7 g</p>
<p>11 a.</p> <p style="text-align: center;">Stegt Flæsk.</p> <p>Flæsk 150 g Løg 25 g Kartoffler 200 g</p>	<p>12 a.</p> <p style="text-align: center;">Brunkaal med Flæske- terninger.</p> <p>Hvidkaal 350 g Flæsk 100 g</p>	<p>14 a.</p> <p style="text-align: center;">Lobescowes.</p> <p>Kød 175 g Suppe 200 g Kartoffler 200 g Løg, Peber, Salt.</p>

Rønne Byraad, den 15de Maj 1923.

P. R. V.

Niels Nielsen.

Foranstaaende Spisereglement for »De gamles Hjem«
i Rønne stadfæstes herved som gældende indtil videre.

Indenrigsministeriet, den 23de November 1923.

P. M. V.

H. Vedel.

M. Wulff,
kst.

Instruks

for

Bestyrerinden ved „De gamles Hjem“ i Rønne.

§ 1.

Bestyrerinden har under Tilsyn af Udvalget for Alderdomsunderstøttelsen at forestaa den daglige Ledelse af Hjemmet i det hele. I denne Henseende paahviler det hende navnlig:

1. at paase, at der hersker Ro, Orden og Renlighed overalt i Hjemmet, og, hvis der gøres Brud herpaa, efter Omstændighederne anmelde dette for Udvalgets Formand eller den, hvem Tilsynet er overdraget,
2. at tilberede Maden i Overensstemmelse med Spisereglementet, hvoraf 1 Eksemplar altid skal findes ophængt i Køkkenet, og drage Omsorg for, at Beboerne bliver bespist med god og forsvarlig Kost i tilstrækkelig Mængde, samt, om fornødent gøres, yde dem Hjælp ved Spisningen,
3. at paase, at det for Hjemmet gældende Reglement i det hele efterkommes af Beboerne,
4. at paase, at Linned og Lagener, der tilhører Beboerne, forsynes med Ejerens Navn, og at det leverede Linned og Sengetøj mærkes paa kendelig Maade som tilhørende Kommunen,
5. at drage Omsorg for, at Linned, Lagener og desl. vaskes saa ofte, som det gøres fornødent, at det efter Vasken repareres og i det hele holdes i ordentlig og proper Stand, samt sørge for, at Beboernes Klædningsstykker vedligeholdes,

6. at føre nøjagtig Bog over de af hende modtagne Varer samt en Dagbog, hvori anføres saadanne Oplysninger, som har Betydning med Hensyn til Tilsynet og Regnskabsførelsen.

§ 2.

Bestyrerinden er ansvarlig for Hjemmets Inventarium. Mangler og Beskadigelser anmelder hun til Udvalgets Formand eller den, hvem Tilsynet er overdraget, og for saa vidt Istandsættelsen ikke taaler Opsættelse, foranstalter hun selv det fornødne og gør derom Indstilling til Udvalgets Formand eller den, hvem Tilsynet er overdraget.

§ 3.

Bestyrerinden modtager samtlige Naturalier. — Hun paaser, at de leverede Varer er i nøje Overensstemmelse med de gældende Konditioner. — I modsat Fald nægter hun deres Modtagelse og anmelder, om fornødent, Sagen for Udvalgets Formand eller den tilsynshavende.

Det er Bestyrerinden og det øvrige Personale forbudt at modtage Gaver af Hjemmets Leverandører, ligesom det ogsaa er Personalet forbudt overhovedet at modtage nogen Ducør.

§ 4.

Bestyrerinden sørger for, at alt Madaffald bliver opsamlet i dertil hensatte Kar for at afhændes.

§ 5.

Udvalget fører Tilsyn med, at de for Hjemmet gældende reglementariske Bestemmelser overholdes, og skal saavel Bestyrerinden som det øvrige Personale rette sig efter dets Anordninger.

§ 6.

Til at bistaa Bestyrerinden i Udførelsen af hendes Pligter ansættes af Udvalget efter Bestyrerindens Indstilling Piger, der i et og alt i Udførelsen af deres Gerning har at rette sig efter Bestyrerindens Ordre og Bestemmelser.

§ 7.

Bestyrerinden, der ansættes af Byraadet, kan opsiges med 3 Maaneders Varsel til Fratrædelse af sin Tjeneste den 1ste

i en Maaned, ligesom hun ogsaa selv med samme Varsel kan opsigte Pladsen til Fratrædelse den 1ste i en Maaned.

I Tilfælde af misligt Forhold kan Bestyrerinden straks suspenderes af Udvalgets Formand, og Løn betales hende da kun til den 1ste i den paa Suspensionen følgende Maaned.

Ønsker Bestyrerinden Orlov, henvender hun sig derom til Udvalgets Formand.

§ 8.

Ligesom det er en Pligt for Beboerne at vise Høflighed og sømmelig Opførsel mod Bestyrerinden og efterkomme de af hende givne Ordre, saaledes er det ogsaa Pligt for Bestyrerinden og hendes underordnede Personale at omgaa Hjemmets Beboere med Venlighed og Velvilje, bistaa dem med Raad og Daad, drage Omsorg for, at de ikke lider Mangel i nogen Retning, og i det hele bidrage til, at Tilværelsen for Beboerne bliver saa lys og behagelig, som det er foreneligt med god Husorden og Kommunens Tarv.

§ 9.

Bestyrerinden er ansvarlig for, at Sengene om Morgenen redes, at Stuerne rengøres og udluftes, samt at disse forøvrigt til enhver Tid er i sømmelig Tilstand.

§ 10.

Bestyrerinden paaser, at Beboerne er hjemme Kl. 10 om Aftenen, at Ild og Lys er slukket, og Indgangen til Hjemmet aflukket, ligesom at samtlige Beboere tilses til denne Tid.

§ 11.

Det paahviler Bestyrerinden nøje at sætte sig ind i Indretningen og Brugen af de til Hjemmet hørende Varme- og Ventilationsledninger, Gas- og Vandledninger og undervise det underordnede Personale i Brugen deraf, ligesom ogsaa straks at anmelde for Udvalgets Formand eller den tilsynshavende enhver Brøst eller Mangel ved disse Indretninger.

For saa vidt Istandsættelsen ikke taaler Opsættelse, foranstalter Bestyrerinden selv det fornødne og gør derom Indstilling til Udvalgets Formand.

§ 12.

Løvrigt paalægges det Bestyrerinden at rette sig efter det

for Hjemmet gældende Reglement og at befitte sig paa den størst mulige Orden og Sparsommelighed i sin Husførelse samt forøvrigt at rette sig efter de Anvisninger og Ordre, der maatte blive givet af Udvalget.

§ 13.

Man forbeholder sig at foretage Tillæg til og Forandringer i denne Instruks.

Saaledes vedtaget i Rønne Byraads Møde den 15de Maj 1923.

Niels Nielsen.

Regnskab

over

Rønne Kommunes

Indtægter og Udgifter

i Aaret 1922—23.



Driftsregnskab

	Indtægt.	Regnskab Kr.	Budget Kr.
II.	Renter af Kommunens Kapitaler	33322.35	13424.66
III.	Indtægter af Ejendomme:		
	a. Kommunens Skov ÷ 1039.32		0
	b. Gasværket 51264.02		41000.00
	c. Vandværket 28444.16		24700.00
	d. Elektricitetsværket 63889.61		29000.00
	e. Badeanstalten 53.77		÷ 1000.00
	f. Kødkontrollen 4710.40		2000.00
	g. Lejeafgifter 9614.74		7400.00
		156937.38	
IV.	Afgifter af faste Ejendomme	420.46	715.00
V.	Afgifter og Kendelser ifølge Næringsloven af ^{29/12} 1857 m. fl. Love	17310.95	15120.00
VIII.	Tilskud fra Staten i H. t. Lov Nr. 85 af ^{15/5} 1903	5881.00	7000.00
X.	Andre Indtægter	3440.65	3550.00
XI.	Paalignede Skatter	1066616.51	1052773.55

1283929.30 1195683.21

1922—23.

	Udgift.	Regnskab Kr.	Budget Kr.
I.	Byens Bestyrelse i Almindelighed	57072.57	56875.00
II.	Fattigvæsenet	68301.58	60300.00
III.	Tilskud til Hjælpekassen og Arbejdsløsheds- kasser m. m.:		
	a. Hjælpekassen	57588.03	
	b. I H. t. Lov ^{22/12} 21	19815.86	
	c. Bidrag til Dækning af Merudgifter ved kro- niske Sygekassemedlemmers Forsikring	185.00	
	d. Anerkendte Arbejdsløsheds-kasser	34468.00	
		<hr/>	
		112056.89	135685.20
IV a.	Alderdomsunderstøttelse	154007.81	148870.40
b.	Enkebørnsunderstøttelse	6881.25	7000.00
V.	Skolevæsenet	130669.53	129450.00
VI.	Rets- og Politivæsenet	0	0
VII.	Medicinalvæsenet	11309.66	13015.25
VIII.	Gader og Veje	9197.37	10750.00
IX.	Byens Belysning	24282.74	22800.00
X.	Begravelsesvæsenet	0	0
XI.	Den offentlige Renlighed	8469.18	10700.00
XII.	Brandvæsenet	4559.95	5444.00
XIII.	Indkvarteringsvæsenet	21.70	50.00
XIV.	De offentlige Lystanlæg	2818.07	3700.00
XV.	Renter af Gæld	192177.16	194423.04
XVI.	Afskrivninger svarende til Afdrag paa Gæld	104669.19	76440.32
XIX.	Bidrag til forskellige Institutioner	17344.42	10980.00
XX.	Andre og uforudsete Udgifter:		
	1. Bidrag til Amtsrepartitionsfonden	161593.14	
	2. Forsikringer	2666.08	
	3. Udgifter ved Huslejenævnet	950.00	
	4. Opførelse af Pissoir	251.59	
	5. Nødhjælpsarbejder:		
	a. Vej ved Robbedale	2484.85	
	b. » » Tevandsbækken	17914.20	
	c. Skærveslagning	8600.53	
		<hr/>	
		28999.58	
	Fraaar:		
	Statstilskud i H. t. Lov ^{22/12} 21	8271.19	
		<hr/>	
		20728.39	
6.	Andre Udgifter	10170.03	
7.	Tilskud til Boligbyggeri	33706.61	
8.	Tilskud til A/S. Hasle Klinker- og Cha- mottestensfabrik	3999.69	
		<hr/>	
		234065.53	194200.00
Overskud:			
	Til Dækning af tidligere Underskud	63852.73	
	Henlagt til Kapital Konto	82171.97	
		<hr/>	
		146024.70	115000.00
		<hr/>	
		1283929.30	1195683.21
		<hr/>	

Status

Aktiver.

	Kr.	Kr.	Kr.
1. De i Panteobligationer eller paa anden Maade anbragte Kapitaler, over hvilke der ikke kan disponeres uden Indenrigsministeriets Samtykke:			
a. En i Statskassen indestaaende, Rønne Arbejdshus i sin Tid tilfalden Kapital (uforandret)		642.00	
b. Den i Sparekassen indestaaende Kapital (Grundfonden) ultimo 1921—22	16605.91		
Indsat i 1922—23	236.75		
	<hr/>	16842.66	
c. Panteobligation fra Andr. O. H. Jensen ultimo 1921—22	1650.00		
Afdrag i 1922—23	37.50		
	<hr/>	1612.50	
d. Panteobligation fra Hjalmar Chr. Pedersen (uforandret)		1400.00	
e. Udlaan til Anker Andersen (uforandret)		1600.81	
f. Udlaan til Rønne Andels-Boligforen. Afdrag i 1922—23	6800.00		
	1800.00		
	<hr/>	5000.00	
g. Panteobligation fra Ingeniør C. J. Kielberg ultimo 1921—22	12000.00		
Afdrag i 1922—23	2000.00		
	<hr/>	10000.00	
h. Andel i den bornholmske Jernbane (uforandret)		515380.11	
i. Kapitaliseret Jagtafgift ult. 1921-22	165.00		
Indbetalt Afløsningssum	36.75		
	<hr/>	128.25	
k. Aktiv for den af Grundfonden til Kommunen udlaante Kapital ult. 1921-22	5707.80		
Afdrag i 1922—23	200.00		
	<hr/>	5507.80	
			558114.13
2. Aktiver hidrørende fra Overskud af indkomne Kloakrefusioner, Spkb. Nr. 29715 (uforandret)			2000.00
3. Aktiver, tilhørende Pensionsfonden, Spkb. Nr. 1341 (26700), ultimo 1921-22		39064.77	
Tillagte Renter		1436.55	
		<hr/>	40501.32
4. Udlaan til Fiskere, ultimo 1921 22		360.81	
Afdrag i 1922—23		61.63	
		<hr/>	299.18
		<hr/>	600914.63
Overføres			600914.63

ultimo 1922—23.

Passiver.

	Kr.	Kr.	Kr.
1. Laan ultimo 1921—22 (Bilag Nr. 3)		2945737.91	
Tilgang i 1922—23		1323750.00	
		<u>4269487.91</u>	
Tilbagebetalt Laan	927400.00		
Afdrag i 1922—23	104669.19		
		<u>1032069.19</u>	3237418.72
2. Kassekredit ult. 1921—22		0	
Tilgang i 1922—23		108000.00	
		<u>108000.00</u>	
Afdrag i 1922—23		108000.00	
			0
3. Midlertidigt Obligationslaan ult. 1921-22		787465.50	
Afdrag i 1922—23		137465.50	
		<u>650000.00</u>	650000.00
4. Laan til Kirkens Ombyggn. ult. 1921-22		23152.39	
Afdrag i 1922—23		463.31	
		<u>22689.08</u>	22689.08
5. Afskrivningskonto ultimo 1921—22 .		153197.14	
Tilgang i 1922—23		58834.89	
		<u>212032.03</u>	212032.03
6. Pensionsfonden ultimo 1921—22 . .		68558.92	
Henlagte Renter, Tilskud og Bidrag			
i 1922—23		18858.94	
		<u>87417.86</u>	87417.86
7. GasværketsFornyelsesfond ult. 1921-22		7072.48	
Henlagt fra Driftsregnskabet		32930.00	
		<u>40002.48</u>	40002.48
8. Elektricitetsværkets Fornyelsesfond ul-			
timo 1921—22		67804.52	
Henlagt fra Driftsregnskabet		20434.00	
		<u>88238.52</u>	88238.52
9. Skyldige Statsskatter ultimo 1921—22	6738.08		
Opkrævet i 1922—23	294736.91		
		<u>301474.99</u>	
Indbetalt i 1922—23		285278.82	
		<u>16196.17</u>	16196.17
10. Depositakonto ultimo 1921—22 . .		2898.11	
Tilgang i 1922—23		276.11	
		<u>3174.22</u>	3174.22
11. Udgiftsrestancer ultimo 1921—22 . .		534550.79	
Tilgang i 1922—23		42807.82	
		<u>577358.61</u>	577358.61
12. Kapitalkonto ultimo 1921—22		527201.06	
Tilgang: Henlagt fra Konto XVI i			
1922—23	31317.02		
		<u>4934527.69</u>	4934527.69
Overføres	31317.02	527201.06	4934527.69

Status

	Kr.	Kr.	Kr.
			600914.63
5. Tilgodehavende for gl. Kloak- og For- tovsrefusioner ultimo 1921—22		4191.84	
Afdrag i 1922—23		1006.78	
		<hr/>	3185.06
6. Tilgodehavende for nye Kloak- og Brolægningsrefusioner ult. 1921—22		10265.91	
Tilgang		5455.35	
		<hr/>	
Afdrag i 1922—23		15721.26	
		<hr/>	12716.76
7. Tilgodehavende for Kloakledninger i Søndre Landevej ult. 1921—22		5265.68	
Afdrag i 1922—23		821.97	
		<hr/>	4443.71
8. Tilgodehavende for Brolægning af pri- vate Gader ultimo 1921—22		10335.79	
Afdrag i 1922—23		2464.46	
		<hr/>	7871.33
9. Tilgodehavende for elektriske Husin- stallationer ultimo 1921—22		11357.33	
Afdrag i 1922—23		1339.07	
		<hr/>	10018.26
10. Tilgodehavende for Gas- og Vandled- ning i Søndre Landevej ult. 1921—22		44.08	
Afdrag i 1922—23		44.08	
		<hr/>	0
11. Sparekassebog Nr. 26667 (uforandret)			380.58
12. Do. > 22236 ult. 1921-22		33379.67	
Indsat i 1922—23		303054.75	
		<hr/>	
Hævet i 1922—23		336434.42	
		<hr/>	144124.76
13. Folio Nr. 76 med Sparekassen (ufor- andret)			170.69
14. Folio med Hankelsbanken ult. 1921-22		43542.52	
Indsat i 1922—23		1566912.65	
		<hr/>	
Hævet i 1922—23		1610455.17	
		<hr/>	1566863.25
			43591.92
15. Den danske Landmandsbank:			
Indsat		726941.32	
Hævet		685609.64	
		<hr/>	41331.68
	Overføres		868749.38

ultimo 1292—23.

Passiver.

	Kr.	Kr.	Kr.
Overført	31317.02	527201.06	4934527.69
Kursgevinst ved indkøbte Obligationer	833.34		
Driftsoverskud 1922—23	82171.97		
		<u>114322.33</u>	
		641523.39	

Fragaar:

Overkurs ved Indfrielse af Landmandsbanklaanet	12750.00		
Nedsættelse af privates Andel i Kloakering og Fortovsbelægning .	46.58		
		<u>12796.58</u>	
			628726.81

Overføres

5563254.50

Status

Aktiver.		Kr.	Kr.	Kr.
	Overført			868749.38
16.	Kommune Kreditforeningsobligationer ultimo 1921—22		3000.00	
	Købt i 1922—23		5000.00	
			<u>8000.00</u>	
	Solgt i 1922—23		8000.00	
			<u> </u>	0
17.	Andelsbevis i Kommunernes Kulkon- tors Drifts- og Garantifond ult. 1921-22		27000.00	
	Afdrag i 1922—23		6400.00	
			<u> </u>	20600.00
18.	Aktier i Danske Gasværkers Tjære- kompagni (uforandret)			4000.00
19.	Jorder til Dyrkning og Bebyggelse ult. 1921—22:			
	a. Købstadens Skov	110000.00		
	b. Lystanlægget Matr.-Nr. 270 a Markj.	3000.00		
	c. Østre Anlæg	10000.00		
	d. Matr.-Nr. 153 b og 154 Markj.	9614.00		
	e. Matr.-Nr. 271 a Markj. (Alderdoms- hjem)	149062.97		
	f. Matr.-Nr. 1529 m. fl.	48289.50		
	g. Matr.-Nr. 1514 m. fl.	32238.00		
	h. Matr.-Nr. 269 i Markj.	4568.00		
	i. Tilgang i 1922—23:			
	Opførelse af Alderdomshjem paa Matr.-Nr. 271 a Markj.		366772.47	
			<u> </u>	677337.07
20.	Bygninger med tilhørende Arealer og Inventar (se Bilag 2) ultimo 1921 - 22		2511512.07	
	Tilgang i 1922—23		17803.53	
			<u> </u>	2529315.60
21.	Ikke afskrevne Udgifter vedrørende Brolægnings- og Kloakarbejder ult. 1921—22		125182.49	
	Tilgang i 1922—23		20090.32	
			<u> </u>	
	Afgang i 1922—23		14517.28	
			<u> </u>	130755.53
22.	Gasværkets, Elektricitetsværkets og Vandværkets Beholdninger ult. 1921-22		44953.72	
	Afgang i 1922—23		21056.00	
			<u> </u>	23897.72
23.	Kommunekontorets Inventar (ufor- andret)			10000.00
	Overføres			<u>4264655.30</u>

ultimo 1922—23.

Passiver.

Overført ^{Kr.} 5563254.50

Overføres 5563254.50

Status

Aktiver.

	Kr.	Kr.
		4264655.30
24. Varebeholdning ultimo 1921—22 . . .	10460.50	
Afgang 1922—23	8595.00	
		1865.50
25. Aktiver tilhørende deponerede Kapitaler (uforandret)		2470.71
26. Fordringer, overgivet til Fogeden ult. 1921—22	55566.74	
Tilgang i 1922—23	96435.14	
	152001.88	
Afgang i 1922—23	152001.88	
		0
27. Tilgodehavende for Offer afløsning, Menig- hedsudgifter og Kirkeskat ult. 1921—22	14538.35	
Afgang i 1922—23	14255.18	
		283.17
28. Indtægtsrestancer ultimo 1921—22 . .	1138885.12	
Tilgang i 1922—23	88565.60	
		1227450.72
29. Kassebeholdning (se Bil. 4) ult. 1921-22	30670.70	
Tilgang i 1922—23	35858.40	
		66529.10
Driftsunderskud ult. 1921—22	63852.73	
Fragaar fra Driftsoverskud i 1922—23	63852.73	
		0
		5563254.50

ultimo 1922—23.

Passiver.

Overført ^{Kr.} 5563254.50

5563254.50

Specifikationer til

Indtægt.

	Regnskab. Kr.	Budget. Kr.
II. Renter af Kommunens Kapitaler m. m.		
a. Renter af frugtbargjorte Kapitaler m. m.:		
1. Renter af en Rønne Arbejdshus tilfalden Kapital	25.68	
2. Renter af Grundfondens Kapital i Sparekassen	424.90	
3. Renter af andre Kapitaler	1684.73	
4. Renter af Udlæg til Kloakledninger og Brolægningsarbejder for Private	3606.96	
5. Andeli Amtskommunefondens Renter	3284.00	
	<hr/>	
	9026.27	9424.66
b. Renter af Kommunens Kassebeholdning	14177.43	0
c. Strafrenter i Henhold til Lov N° 85 af $\frac{15}{5}$ 1903 § 27	10118.65	4000.00
	<hr/>	<hr/>
	33322.35	13424.66
III. Indtægter af Ejendomme, tilhørende Kommunen:		
a. Kommunens Skov:		
1. Salg af Skoveffekter	10144.11	7000.00
2. Do. af Ler	402.00	1000.00
3. Do. af Grus	38.00	
	<hr/>	<hr/>
	10584.11	8000.00
Fragaar Udgifter:		
1. Kulturarbejder	2474.95	600.00
2. Skovningsarbejder	2723.05	1500.00
3. Lønninger	4133.80	3970.00
4. Andre Udgifter	2291.63	1930.00
	<hr/>	<hr/>
	11623.43	8000.00
	<hr/>	<hr/>
	÷ 1039.32	0
b. Gasværket:		
1. Gas til Byens Belysning	18279.60	15600.00
2. Salg af Gas:		
a. Kogegas	179588.10	186000.00
b. Lysgas	7252.13	6000.00
c. Motorgas	8492.72	10500.00
	<hr/>	<hr/>
	195332.95	
	<hr/>	<hr/>
Overføres	213612.55	218100.00

Driftsregnskabet 1922—23.

	Regnskab.		Budget.
	Kr.	Kr.	Kr.
	Overført	213612.55	218100.00
3. Salg af Biprodukter:			
a. Koks	75754.75		72750.00
b. Tjære	10324.45		6000.00
c. Ammoniakvand	0		600.00
	<hr/>	86079.20	
4. Andre Indtægter	922.40		1150.00
	<hr/>	300614.15	
			<hr/>
Fragaar Udgifter:			298600.00
1. Lønninger	69433.64		66370.00
2. Kul, Olie m. v.:			
a. Kul	99828.00		
b. Olie m. v.	767.20		
c. Myremalm	0		
d. Vandafgift	1098.90		
e. Elektricitet	646.92		
	<hr/>	102341.02	138600.00
3. Vedligeholdelse af Maskiner og Inventar:			
a. Ovne og Retorter	3805.68		
b. Maalere	1360.77		
c. Værktøj m. v.	3048.13		
	<hr/>	8214.58	10000.00
4. Vedligeholdelse af Bygninger	1406.94		1000.00
5. Do. af Ledninger:			
a. Hovedledninger	288.56		
b. Stikledninger	241.04		
	<hr/>	529.60	800.00
6. Nyanskaffelser og Nyanlæg:			
a. Maalere	2244.49		
b. Stikledninger	794.58		
c. Hovedledninger	0		
d. Værktøj, Maskiner og Inventar	4310.82		
e. Opførelse af Tjære- og Myremalmsbygning	18385.96		
	<hr/>	25735.85	3800.00
7. Omkostninger ved Salg af Tjære:			
a. Køb af Tønder	37.31		
b. Andre Udgifter	897.67		
	<hr/>	934.98	1500.00
	<hr/>		<hr/>
Overføres	208596.61	300614.15	222070.00

	Regnskab.		Budget.
	Kr.	Kr.	Kr.
Overført	208596.61	300614.15	222070.00
8. Andre og uforudsete Udgifter:			
a. Kontorholdsudgifter	566.54		
b. Skatter og Assurance	3108.38		
c. Andre Udgifter	2309.74		
	<u>5984.66</u>		2600.00
9. Underskud fra 1921—22	1838.86		
10. Henlæggelse til Fornyelsesfonden	32930.00		
	<u>249350.13</u>		<u>32930.00</u>
			257600.00
			<u>41000.00</u>
		<u>51264.02</u>	

Anm. Udgiften til Renter af og Afdrag paa Laan i 1922—23 har udgjort 25587 Kr. 63 Øre, og fradrages dette Beløb hosstaaende Overskud, bliver Nettooverskuddet 25676 Kr. 39 Øre. Restgælden ult. 1922-23 er 271160 Kr. 56 Øre.

c. Vandværket.

1. Vandafgift efter Assurance	38849.25		38000.00
2. Do. af Ekstrahaner	4345.90		4000.00
3. Do. » W. C.	7374.48		7000.00
4. Do. » Havevanding og efter Overenskomst	4561.71		4000.00
5. Do. efter Maaler	14431.72		16000.00
6. Do. af Næringsbrug	1829.00		1500.00
7. Do. » Byggeforetagender	701.30		500.00
8. Leje af Vandmaalere	1291.41		700.00
9. Andre Indtægter	553.34		300.00
10. Leje af et Jordstykke ved Højde- reservoir	34.00		
	<u>73972.11</u>		<u>72000.00</u>

Fragaar Udgifter:

1. Lønninger	10701.01		10836.00
2. Brændsel m. m.:			
a. Kul og Koks	2135.30		
b. Petroleum	1023.36		
c. Elektricitet	7137.14		
d.olie m. m.	514.13		
	<u>10809.93</u>		14300.00
3. Vedligeholdelse:			
a. Hovedledninger	267.68		
b. Stikledninger	101.55		

Overføres	369.23	21510.94	73972.11	25136.00
-----------	--------	----------	----------	----------

	Kr.	Regnskab.		Budget.
	Kr.	Kr.	Kr.	Kr.
Overført	369.23	21510.94	73972.11	25136.00
c. Malere	3.02			
d. Beholdere, Brønde og Filtre	1365.24			
e. Maskiner, Bygninger og Inventar	1697.28			
4. Andre Udgifter		3434.77		7100.00
5. Nyanskaffelser og Nyanlæg:		2866.14		3064.00
a. Hovedledninger	0			
b. Stikledninger	2165.82			
c. Malere	996.83			
d. Maskiner, Bygninger og Inventar	14553.45			
		17716.10		12000.00
			45527.95	47300.00
			28444.16	24700.00

Anm. Udgiften til Renter af og Afdrag paa Laan i 1922-23 har udgjort 34004 Kr. 34 Øre, og fradrages dette Beløb hosstaaende Overskud, bliver Nettounderskuddet 5560 Kr. 18 Øre. Restgælden ult. 1922-23 er 395522 Kr. 13 Øre.

d. Elektricitetsværket:

1. Salg af Elektricitet:			
a. Lys	137632.71		
b. Motor	46818.69	184451.40	145000.00
2. a. Leje af Malere		566.91	200.00
b. Andre Indtægter		1887.35	
3. Salg af Sikringer og Materiel		2911.38	2100.00
		189817.04	147300.00
Fragaar Udgifter:			
1. Lønninger		41807.06	42666.00
2. Brændsel m. v.:			
a. Brændsel	17307.51		
b. Smøreolie	1263.91		
c. Twist	191.30		
d. Vandafgift	1182.20	19944.92	25800.00
3. Vedligeholdelse af Maskiner og Inventar:			
a. Akkumulatorer	1102.38		
b. Maskiner og Inventar	12123.40		
c. Værktøj	621.93	13847.71	7300.00
4. Vedligeholdelse af Bygninger		762.15	1000.00
Overføres		76361.84	189817.04
			76766.00

	Regnskab.		Budget.
	Kr.	Kr.	Kr.
Overført	76361.84	189817.04	76766.00
5. Vedligeholdelse af Ledninger m. v.:			
a. Ledninger	1901.02		
b. Maalere	1095.05		
	2996.07		7500.00
6. Nyanskaffelser og Nyanlæg:			
a. Udvidelse af Ledningsnettet	2174.60		
b. Udvidelse af Stikledninger	837.34		
c. Værktøj og Inventar	186.90		
d. Maalere og Maalerledninger	6204.89		
e. Anskaffelse af en Dynamometer	12138.48		
	21542.21		9500.00
7. Andre Udgifter:			
a. Kontorudgifter	1044.39		
b. Forsikringer	2731.93		
c. Uforudsete Udgifter	816.99		
	4593.31		4100.00
8. Henlagt til Fornyelsesfond	20434.00		20434.00
		125927.43	118300.00
		63889.61	29000.00
An m. Udgiften til Renter af og Afdrag paa Laan i 1922-23 har udgjort 23889 Kr. 42 Øre, og fradrages dette Beløb hosstaaende Overskud, bliver Nettooverskuddet 40000 Kr. 19 Øre. Restgælden ult. 1922—23 udgør 343270 Kr. 43 Øre.			
e. Badeanstalten.			
1. Indtægt ved Badning	7888.95		7600.00
2. Tilskud fra Sparekassen	150.00		150.00
		8038.95	7750.00
Fragaar Udgifter:			
1. Løn til Badmesteren	5033.80		5272.00
2. Brændsel og Belysning	1669.03		1500.00
3. Skatter og Assurance	72.08		300.00
4. Vedligeholdelse	273.25		500.00
5. Uforudsete Udgifter	937.02		1178.00
		7985.18	8750.00
		53.77 ÷	1000.00
f. Kødkontrollen:			
Kontrolafgift		10610.00	8000.00
Fragaar Udgifter:			
1. Lønninger	5519.40		5300.00
2. Andre Udgifter	380.20		700.00
		5899.60	6000.00
		4710.40	2000.00

	Regnskab.		Budget.
	Kr.	Kr.	Kr.
h. Lejeafgifter:			
1. Leje af Skovløberhusene		240.00	
2. Do. » Jagten paa Kommunens Jorder		120.00	
3. Do. » Matr.-Nr. 796 af Bygr.		÷ 104.37	
4. Do. » — 576 » —		38.59	
5. Do. » Bygningen ved Marie Koefoeds Vej		2083.67	
6. Do. » Matr.-Nr. 656 af Bygr.		÷ 32.05	
7. Do. » det tidligere Isolationshus		241.07	
8. Do. » Lille Sejersgaard		611.45	
9. Do. » Matr.-Nr. 191 af Markj.		1143.73	
10. Do. » Jordlodder		1765.32	
11. Do. » Matr.-Nr. 749 b af Bygr.		275.50	
12. Do. » Matr.-Nr. 202 af Bygr		473.81	
13. Do. » Krudthuset		14.95	
14. Do. » Centralbiblioteket		2743.07	
		<hr/>	
		9614.74	7400.00
		<hr/>	
IV. Afgifter af faste Ejendomme:			
a. Faste aarlige Afgifter, som ved Salg af kommunale Ejendomme ere paalagte disse		415.33	700.00
b. Andre Afgifter		5.13	15.00
		<hr/>	
		420.46	715.00
		<hr/>	
V. Afgifter og Kendelser ifølge Nærings- loven af 29de Decbr. 1857 m. fl. Love:			
a. Kendelser for Næringsadkomster		2688.00	2800.00
b. Afgift for Brændevinshandel og Ud- skænkning efter Beværterlovens § 40	8280.00		
Fragaar Statskassens Andel	1111.25		
		<hr/>	
		7168.75	7000.00
c. Afgift efter Næringslovens §§ 62 og 75 d. Indtægt ifølge Lov af $\frac{1}{3}$ 1889 om Han- delsregistre m. v.		50.00	60.00
e. Indtægt ifølge Lov af $\frac{12}{4}$ 1889 om Hundeafgift m. v.		42.00	40.00
f. Indtægt af frivillige Svendeprøver		1097.00	900.00
g. Indtægt ifølge Lov af $\frac{1}{4}$ 1922 om Afgift af off. Forestillinger m. v.		18.00	20.00
h. Jagttegn i H. t. Lov om Jagten af $\frac{30}{8}$ 1922		5304.00	4300.00
i. Afgift af Motorkøretøjer	19150.50	943.20	
Indbetalt til Statskassen	19150.50		
		<hr/>	
		0	
		<hr/>	
		17310.95	15120.00
		<hr/>	

	Regnskab.		Budget.
	Kr.	Kr.	Kr.
VIII. Tilskud fra Staten i H. t. Lov Nr. 85 af ¹⁵ / ₅ 1903		5881.00	7000.00
IX. Koncessionsafgifter		0	0
X. Andre Indtægter:			
a. ¹ / ₄ pCt. Afgift ifl. Reglement for Købstædernes Fattigvæsen af ⁵ / ₇ 1803 § 42 Nr. 3, jfr. Lov om Afgifter af frivillige Auktioner over Handelsvarer af ²⁶ / ₅ 1868		254.00	190.00
b. Bøder		262.98	300.00
c. Bøder i H. t. Lov Nr. 51 af ¹⁵ / ₂ 1922 § 13		29.00	
d. Bygningsgebyrer		288.36	
e. Statskassens Tilskud til Forrentning af og Afdrag paa de til nye Skolebygninger optagne Laan		1560.00	1560.00
f. Statskassens Tilskud i H. t. Skolelovens § 6, 1. Stk.		500.00	500.00
g. Refusion fra Kirken for Afdrag paa Kirkelaanet		463.31	0
h. Honorar til Vurderingsmændene		0	
i. Andre Indtægter		83.00	
		<u>3440.65</u>	<u>3550.00</u>
XI. Paalignede Skatter:			
a. Ejendomsskatter:			
1. Grundskat	3376.12		
2. Husskat	30010.34		
		<u>33386.46</u>	<u>32800.00</u>
b. Skat af Aktieselskaber i H. t. Lov Nr. 85 af ¹⁵ / ₅ 1903	24236.26		
÷ Andre Kommuners Andel	4742.37		
		<u>19493.89</u>	<u>16000.00</u>
c. Skat til Kommunen som Erhvervskommune i H. t. Lov Nr. 85 af ¹⁵ / ₅ 1903		4739.58	3000.00
d. Formue- og Lejlighedsskat 1058859.97 Forhøjelse iflg. Skatteraadskendelser	2849.62		
	<u>1061709.59</u>		
Fradrag efter Lov Nr. 85 af ¹⁵ / ₅ 1903 § 14	904.02		
		<u>1060805.57</u>	<u>1030973.55</u>
Fragaar:		1118425.50	1082773.55
Eftergivne og uerholdelige Restancer		51808.99	30000.00
		<u>1066616.51</u>	<u>1052773.55</u>

Udgift.	Regnskab. Kr.	Kr.	Budget. Kr.
I. Byens Bestyrelse i Almindelighed:			
1. Lønninger m. v.:			
a. Lønninger	30007.58		
b. Pensioner og Pensions- fondstilsbud	7175.55		
	37183.13		35325.00
2. Udgifter til Skatters Paaligning og Op- krævning	9172.31		
Fragaar Statskassens Godt- gørelse for Opkrævning af Indkomst- og Formueskat	3461.23		
	5711.08		6000.00
3. Andre Kontorholdsudgifter:			
a. Kommunekontoret	4037.56		5000.00
b. Stadsingeniørkontoret	829.68		1000.00
	4867.24		
4. Vedligeholdelse af Kontorlokaler:			
a. Rengøring	613.00		800.00
b. Brændsel og Belysning	996.58		800.00
c. Andre Udgifter	1412.18		300.00
	3021.76		
5. For Benyttelse af Raadhuset	650.00		650.00
6. Andre Udgifter:			
a. Avertissementer, Tryksa- ger m. v.	4527.13		5000.00
b. Revisorerne til Assistance	1100.00		800.00
c. Andre Udgifter	12.23		1200.00
	5639.36		
	57072.57		
II. Fattigvæsenet:			
1. Lønninger og Pensioner:			
a. Andel i Udgifter til Regn- skabsføring		2000.00	2200.00
b. Forsørgelsesvæsenets Un- dersøger	4426.00		
c. Pensionsfondstilsbud	350.20		
	4776.20		
Heraf udreder:			
Alderdomsunderstøttelsen	1592.07		
Hjælpekassen	796.03		
	2388.10		
		2388.10	2055.60
2. Udgifter ved Trængendes Forsørgelse:			
a. Forsørgelsesanstalten:			
1. Løn til Bestyreren	3276.88		
Pensionsfondstilsbud	405.60		
	3682.48		
Overføres	3682.48	4388.10	4255.60

	Regnskab.		Budget.
	Kr.	Kr.	Kr.
Overført	3682.48	4388.10	4255.60
2. Forplejning	7491.15		
3. Beklædning	544.34		
4. Vask	298.41		
5. Medicin og Lægehonorar	53.10		
6. Vedligeholdelse af Bygninger og Inventar	1079.53		
7. Brændsel og Belysning	1452.90		
8. Skatter og Brandkontingent	809.26		
9. Andre Udgifter	3092.74		
	<u>18503.91</u>		
Fragaar:			
1. Refusion for Lemmer, hjemmehørende i fremmede Kommuner	5262.09		
2. Udleje af Lejlighed	140.00		
3. Andre Indtægter	1046.43		
	<u>6448.52</u>		
	12055.39		
3. Arbejdsvirksomheden:			
Indtægt:			
a. Af Industrien	76.40		
b. Landbruget og Haven	15529.19		
	<u>15605.59</u>		
Udgift.			
1. Indkøb af Materiale til Industrien	0		
2. Udgifter ved Landbruget, derunder Vedligeholdelse af Landbrugets Bygninger	6634.62		
3. Flidsgodtgørelse	497.58		
	<u>7132.20</u>		
	8473.39		
		3582.00	0
b. Understøttelser med Fattighjælps Virkning:			
1. Alm. Pengehjælp, derunder kontant Huslejhjælp	54045.14		
2. Plejebørn	6310.17		
3. Brændsel, Føde og Beklædning	7293.28		
4. Medicin, Sygepleje og Sygehusophold	4913.87		
5. Fattiges Hjemsendelse	380.86		
6. Refusioner til fremmede Kommuner	11229.18		
	<u>84172.50</u>		
Overføres	84172.50	7970.10	4255.60

	Regnskab.		Budget.	
	Kr.	Kr.	Kr.	
	Overført	84172.50	7970.10	4255.60
7. Alimentationsbidrag i Henh. til Lov ^{27/5} 1908		6138.21		
		<u>90310.71</u>		
Fragaar Refusioner		54893.25		
			35417.46	32300.00
3. Understøttelser uden Fattighjælps Virkning:				
a. Fattiglovens § 44		3228.00		
b. Do. § 61 Lov ^{25/2} 1914		15615.47		
c. Do. § 63		4287.70		
d. Børneloven		3841.10		
e. Tuberkuloseoven		3474.70		
f. Epidemiloven af ^{10/5} 1915 § 35		211.85		
g. Sygekassekontingenter, Sygekasselovens § 13		108.35		
h. Forskud paa Invaliderente		2685.00		
i. Kronisk syge		5462.05		
k. Forliste Søfolk, Fattigl. § 64		1481.61		
		<u>40395.83</u>		
Fragaar Refusioner		16196.76		
			24199.07	22500.00
4. Vedligeholdelse af Fattigvæsenets Bygninger og Inventar			189.81	400.00
5. Kontorholdsudgifter			209.05	400.00
6. Andre Udgifter			316.09	444.40
			<u>68301.58</u>	<u>60300.00</u>
III. Tilskud til Hjælpekassen og Arbejdsløshedskasserne:				
1. a. Tilskud til Hjælpekassen		56792.00		30000.00
b. Tilskud i Henh. til Lov Nr. 529 af ^{22/12} 1921		19815.86		75000.00
c. Invalidefonden		0		10000.00
d. Bidrag t. Dækning af Merudgiften ved kronisk syge Sygekassemedlemmers Forsikring		185.00		0
e. Tilskud til Undersøgerens Løn		796.03		685.20
2. Tilskud til Arbejdsløshedskasserne		34468.00		20000.00
			<u>112056.89</u>	<u>135685.20</u>
IV. 1. Alderdomsunderstøttelse:				
a. Understøttelse:				
1. Til Personer, forsørgelsesberettigede her i Kommunen		272283.40		
2. Til Personer, forsørgelsesberettigede i fremmede Kommuer		61050.65		325000.00
				<u>325000.00</u>
Overføres	333334.05			

	Regnskab. Kr.	Budget. Kr.
Overført	333334.05	325000.00
3. Refusion til fremmede Kommuner	17427.04	16000.00
	350761.09	341000.00
Heri fragaar Refusion fra fremmede Kommuner	45929.62	46000.00
	304831.47	295000.00
b. Andre Udgifter: (Undersøgerens Løn)	1592.07	1370.40
	306423.54	296370.40
Fragaar Statskassens Refusion	152415.73	147500.00
	154007.81	148870.40
IV. 2. Understøttelse til Børn af Enker:		
a. Understøttelser til Enker i Kommunen	13620.00	13500.00
b. Refusion til fremmede Kommuner	2070.00	3000.00
	15690.00	16500.09
Heri fragaar Refusion fra fremmede Kommuner	1927.50	2500.00
	13762.50	14000.00
Fragaar:		
Statskassens Refusion	6881.25	7000.00
	6881.25	7000.00
V. Skolevæsenet:		
1. Lønninger	158854.69	
Fragaar Statskassens Tilskud	78001.52	
	80853.17	80200.00
2. Tilskud til private Skoler	200.00	200.00
3. Kontorholdsudgifter	28.30	50.00
4. Undervisningsmidler	9186.15	7000.00
5. Vedligeholdelse af Bygninger og Inventar	4207.47	5500.00
6. Andre Udgifter:		
a. Løn til Pedellerne	8221.60	7700.00
b. Brændsel og Belysning	9625.10	12000.00
c. Renholdelse af Skolelokaler	8602.48	8800.00
d. Forskellige Udgifter	7433.54	8000.00
e. Skolekøkkenet	1322.53	
f. Skolehaven	989.19	
	36194.44	
	130669.53	129450.00
VI. Rets- og Politivæsenet.	0	0
VII. Medicinalvæsenet:		
1. Vederlagsfri Behandling i H. t. L. ¹⁰ / ₅		
1915	29.37	2000.00
Overføres	29.37	2000.00

	Regnskab.		Budget.
	Overført	Kr.	Kr.
2. Tilskud til Bornholms Sanatorium . . .		29.37	2000.00
3. Befordring af Sygekassepatienter . . .		265.00	11015.25
		<u>11309.66</u>	<u>13015.25</u>

VIII. Gader og Veje:

1. Lønninger og Pensioner		750.00	750.00
2. Byens Gader:			
a. Nye Arbejder	4900.00		5000.00
b. Hovedreparationer	0		0
c. Almindelige Vedligeholdelser	232.12		1000.00
d. Omlægning af Fortove med Fliser	815 06		1000.00
e. Køb af Jord til Udvidelse af Gader og Veje	0		
		<u>5947.18</u>	
3. Byens Veje:			
a. Nye Arbejder	0		0
b. Hovedreparationer	0		0
c. Almindelige Vedligeholdelser	1735.29		2000.00
		<u>1735.29</u>	
4. Tilskud til Amtsrepartitionsfonden		0	0
5. Kloakarbejder		764.90	1000.00
6. Andre Udgifter		0	0
		<u>9197.37</u>	<u>10750.00</u>

IX. Byens Belysning:

1. Gasforbrug		18279.60	15600.00
2. Lygtetænderne		3850.00	4000.00
3. Vedligeholdelse af Brændere og Net		2113.41	2000.00
4. Nye Lygter		0	0
5. Andre Udgifter		39.73	1200.00
		<u>24282.74</u>	<u>22800.00</u>

X. Begravelsesvæsenet

	0	0
--	---	---

XI. Den offentlige Renlighed:

1. Renholdelse af Byens Gader og Veje		6103.80	6000.00
2. Snekastningen m. v.		133.90	2000.00
3. Den offentlige Renovations Udførsel:			
a. Renovatørernes Løn	6768.00		6600.00
b. Afhenterne	8362.44		8900.00
c. Anskaffelse og Vedligeholdelse af Materiel	1713.90		2000.00
d. Tilsyn	400.00		400.00
		<u>17244.34</u>	<u>25900.00</u>
Overføres	17244.34	6237.70	25900.00

	Regnskab.		Budget.
	Kr.	Kr.	Kr.
Overført	17244.34	6237.70	25900.00
e. Andre Udgifter	328.39		400.00
	<u>17572.73</u>		<u>26300.00</u>
Fragaar Afgift for Tøndernes Af- hentning	15341.25		15600.00
		2231.48	
4. Andre Udgifter		0	0
		<u>8469.18</u>	<u>10700.00</u>
XII. Brandvæsenet:			
1. Lønninger og Pensioner		3908.34	4305.00
2. Vedligeholdelse af Brandrekvisitter		9.47	500.00
3. Vedligeholdelse af Bygninger		0	200.00
4. Andre Udgifter		1796.50	1800.00
Fragaar:		5714.31	6805.00
1. Udleje af Materiel	11.50		
2. Havnens Tilskud	1142.86		
		<u>1154.36</u>	<u>1361.00</u>
		4559.95	5444.00
XIII. Indkvarteringsvæsenet			
		<u>21.70</u>	<u>50.00</u>
XIV. De offentlige Lystanlæg:			
1. Vedligeholdelsesudgifter		2918.07	
Fragaar:			
Sparekassens Tilskud		100.00	
		<u>2818.07</u>	<u>3700.00</u>
XV. Renter af Gæld:			
1. Bornholms Spare- og Laanekasse		651.95	
2. Do.		134.88	
3. Do.		136.23	
4. Nationalbanken		2716.74	
5. Forsikringsselskabet »Danmark«		3462.78	
6. Livsforsikringsselskabet »Hafnia«		12382.04	
7. Amtskommunefonden		553.98	
8. Statskassen til Fiskerilaan		10.37	
9. Bornholms Spare- og Laanekasse		4195.56	
10. Do.		202.89	
11. Sjællands Stifts offentlige Midler		1742.88	
12. Do.		1925.93	
13. Kommune-Kreditforeningen		4252.93	
14. Bornholms Spare- og Laanekasse		4009.39	
15. Statsanstalten for Livsforsikring		10069.79	
		<u>46448.34</u>	
Overføres		46448.34	

		Regnskab.	Budget.
	Overført	Kr.	Kr.
16.	Bornholms Spare- og Laanekasse . . .	46448.34	95.63
17.	Kommune-Kreditforeningen		38.15
18.	Do.		2078.36
19.	Bornholms Spare- og Laanekasse . . .		1010.62
20.	Do.		12.75
21.	Statsanstalten for Livsforsikring . . .		1368.10
22.	Den midlertidige kommunale Laane- kasse af 1914	10200.00	
23.	Bornholms Spare- og Laanekasse . . .		203.63
24.	Enkefru Broen		105.00
25.	Enkefru Mogensen		70.52
26.	Kommune-Kreditforeningen		8102.00
27.	Rentier A. Pedersen		560.00
28.	Rønne Havn		102.00
29.	Dansk Folkeforsikringsanstalt	13406.25	
	Fragaar Rentetilskud fra Staten	4845.50	
		<hr/>	8560.75
30.	Den midlertidige kommunale Laane- kasse af 1914	10050.00	
31.	Bornholms Spare- og Laanekasse		1549.32
32.	Do.		459.98
33.	Do.		2937.50
34.	Den danske Landmandsbank	10707.17	
	Fragaar Rentetilskud fra Staten	2330.36	
		<hr/>	8376.81
35.	Kjøbenh. Handelsbanks Filial, Kasse- Kredit		2100.10
36.	Kjøbenh. Handelsbanks Filial, midler- tidigt Laan	43336.98	
37.	Østifternes Kreditforening		38 27
38.	Do.		7.81
39.	Bornholms Spare- og Laanekasse		25.00
40.	Do.		162.50
41.	Dollarslaanet		21667.89
42.	Avlsbruger H. Petersen		125.00
43.	Det engelske Sterlinglaan	26076.92	
	Fragaar Rentetilskud fra Staten	4955.36	
		<hr/>	21121.56
44.	Pensionsfonden		1262.59
		<hr/>	<hr/>
		192177.16	194423.04

	Regnskab.	Budget.
	Kr.	Kr.

XVI. Afskrivninger og Henlæggelser:

(Afdrag paa Gæld)

1.	Laan Nr. 1.	Bornh. Spare- og Laane- kasse	1448.05
2.	» »	2. Do.	265.12
3.	» »	3. Do.	263.77
4.	» »	4. Nationalbanken	3493.26
5.	» »	5. Forsikringsselsk. »Dan- mark«	3537.22
6.	» »	6. Livsforsikringsselsk. »Haf- nia«	8617.96
7.	» »	7. Amtskommunefonden	446.02
8.	» »	8. Statskassen til Fiskerilaan	61.63
9.	» »	9. Bornh. Spare- og Laane- kasse	7054.44
10.	» »	10. Do.	222.11
11.	» »	11. Sjællands Stifts offentl. Midler	2007.12
12.	» »	12. Do.	1824.07
13.	» »	13. Kommune-Kreditforenin- gen	3115.07
14.	» »	14. Bornh. Spare- og Laane- kasse	1765.61
15.	» »	15. Statsanstalten for Livs- forsikring	7180.21
16.	» »	16. Bornh. Spare- og Laane- kasse	200.00
17.	» »	17. Kommune-Kreditforenin- gen	1133 43
18.	» »	18. Do.	1446.64
19.	» »	19. Bornh. Spare- og Laane- kasse	406.88
20.	» »	20. Do.	600.00
21.	» »	21. Statsanstalten for Livsfor- sikring	1181.90
22.	» »	23. Bornh. Spare og Laane- kasse	100.00
23.	» »	26. Kommune-Kreditforenin- gen	8000.00
24.	» »	28. Rønne Havn	100.00
25.	» »	29. Dansk Folkeforsikringsan- stalt	8500.00
26.	» »	31. Bornh. Spare- og Laane- kasse	401.48
27.	» »	32. Do.	181.28
28.	» »	33. Do.	2000.00

Overføres

65553.27

		Regnskab.	Budget.
		Kr.	Kr.
	Overført	65553.27	
29.	> > 37. Østifternes Kreditforening	7.53	
30.	> > 38. Do.	28.39	
31.	> > 41. Andel i det amerikanske Dollarslaan	38880.00	
32.	> 45. Grundfonden	200.00	
		<u>104669.19</u>	<u>76440.32</u>
XIX.	Bidrag til forskellige Institutioner	17344.42	10980.00
XX.	Andre og uforudsete Udgifter:		
1.	Bidrag til Amtsrepartitionsfonden	161593.14	164500.00
2.	Forsikringer	2666.08	4000.00
3.	Udgifter ved Huslejenævnet	950.00	1500.00
4.	Opførelse af Pissoir	251.59	1200.00
5.	Nødhjælpsarbejder:		
	a. Vej ved Robbedale	2484.85	
	b. > > Tevandsbækken	17914.20	
	c. Skærveslagning	8600.53	
		<u>28999.58</u>	
	Fragaar:		
	Statstilskud i H. t. Lov ^{22/12} 21	8271.19	
		<u>20728.39</u>	15000.00
6.	Andre Udgifter	10170.03	8000.00
7.	Tilskud til Oprettelse af Lejligheder	33706.61	
8.	Do. > A/S Hasle Klinker- og Chamottestensfabrik	3999.69	
		<u>234065.53</u>	<u>194200.00</u>

Bilag 2.

Bygninger med tilhørende Arealer og Inventar.

	Værdi ult. 1921—22. Kr.	Afgang 1922—23. Kr.	Tilgang i 1922—23. Kr.	Værdi ult. 1922—23. Kr.
1. Kommuneskolen og Administrationslokaler, Matr.-Nr. 525	97000.00			97000.00
3. Kommuneskolen, > 1498 b	670634.42	643.50		669990.92
4. Fattiggaarden Matr.-Nr. 241 a, 251, 252, 253, 254, 255, 256 a, 258 b og 268 a af Markj., af Areal c. 34 Tdr. Land . . .	67551.05			67551.05
5. Arbejdshuset (det gamle Fattighus) Matr.-Nr. 689 . . .	8000.00			8000.00
6. Gasværket	461493.80			461493.80
7. Vandværket	489389.38			489389.38
8. Elektricitetsværket	442438.25		54693.64	497131.89
9. Varmtvandsbadeanstalten . . .	26247.03			26247.03
10. Sprøjtehuset, Matr.-Nr. 240	1600.00			1600.00
11. — — — — — 531	2500.00			2500.00
12. Parcellen Matr.-Nr. 21 n i Knudsker	765.72			765.72
13. Matr.-Nr. 964 af Bygr. . . .	1400.00			1400.00
14. — — — — — 796 > —	2300.00			2300.00
15. — — — — — 576 > —	1800.00	700.00		1100.00
16. — — — — — 656 > —	1700.00			1700.00
17. En paa Matr.-Nr. 689 opført 2-Etages Bygning	56083.89			56083.89
18. En 2-Etages Bygning ved Byledsgade	35546.61	35546.61		
19. Matr.-Nr. 749 b af Bygr. . . .	6000.00			6000.00
20. — — — — — 47 af Markj. m. fl.	18007.40			18007.40
21. — — — — — 202 af Bygr. . . .	7187.00			7187.00
22. — — — — — 187 —	500.00			500.00
23. — — — — — 371 h —	21000.00			21000.00
24. Inventar til Skoler	21500.00			21500.00
25. — — — — — > Fattiggaard . . .	15000.00			15000.00
26. — — — — — > Gasværk	10000.00			10000.00
27. — — — — — > Elektricitetsværk . . .	7000.00			7000.00
28. — — — — — > Vandværk	27079.77			27079.77
29. — — — — — > Badeanstalt	1787.75			1787.75
30. Brandredskaber	10000.00			10000.00
I alt	2511512.07	36890.11	54693.64	2529315.60

Matr.-Nr. 7 n, 11 b, 12 h, 15 c, 27 b, 81 a og 81 b af Bygrundene og Matr.-Nr. 271 b og 318 b af Markjorderne henligge som Spadsrestier og opføres derfor ikke med nogen Værdi.

Bilag 3.

Kommunens Laan.

	Gæld 1/4 1922. Kr.	Tilgang 1922—23. Kr.	Afdrag 1922—23. Kr.	Gæld 31/3 1923. Kr.
Bornh. Spare- og Laanekasse	16657.18		1448.05	15209.13
Samme	3437.66		265.12	3172.54
Samme	3471.28		263.77	3207.51
Nationalbanken	80770.20		3493.26	77276.94
Forsikringsselsk. »Danmark«	76152.12		3537.22	72614.90
Livsforsikringsselsk. »Hafnia«	293473.91		8617.96	284855.95
Amtskommunefonden	13959.80		446.02	13513.78
Statskassen til Fiskerilaan	360.81		61.63	299.18
Bornh. Spare- og Laanekasse	113628.68		7054.44	106574.24
Samme	5127.46		222.11	4905.35
Sjællands Stifts offentlige Midler	32159.49		2007.12	30152.37
Samme	35441.02		1824.07	33616.95
Kommune-Kreditforeningen	105769.27		3115.07	102654.20
Bornh. Spare- og Laanekasse	94775.58		1765.61	93009.97
Statsanstalten for Livsforsikring	253522.16		7180.21	246341.95
Bornh. Spare- og Laanekasse	2300.00		200.00	2100.00
Kommune-Kreditforeningen	1133.43		1133.43	0
Samme	45987.85		1446.64	44541.21
Bornh. Spare- og Laanekasse	23879.99		406.88	23473.11
Samme	600.00		600.00	0
Statsanstalten for Livsforsikring	34495.10		1181.90	33313.20
Den midlertid. komm. Laanekasse	200000.00		200000.00	0
Bornh. Spare- og Laanekasse	4550.00		100.00	4450.00
Enkefru Broen	2000.00			2000.00
Enkefru Mogensen	2400.00		2400.00	0
Kommune-Kreditforeningen	180000.00		8000.00	172000.00
Rentier A. Pedersen	14000.00			14000.00
Rønne Havn	2550.00		100.00	2450.00
Dansk Folkeforsikrings-Anstalt	270250.00		8500.00	261750.00
Den midlertid. komm. Laanekasse	300000.00		300000.00	0
Bornh. Spare- og Laanekasse	31085.40		401.48	30683.92
Samme	9244.32		181.28	9063.04
Samme	59250.00		2000.00	57250.00
Landmandsbanken	425000.00		425000.00	0
Overføres	2737432.71		992953.27	1744479.44

	Gæld 1/4 1922. Kr.	Tilgang 1922—23. Kr.	Afdrag 1922—23. Kr.	Gæld 31/3 1923. Kr.
Overført	2737432 71		992953.27	1744479.44
Kjøbenhavns Handelsbanks Filial i Rønne	108000.00		108000.00	
Midlertidige Laan af Køben- havns Handelsbanks Filial i i Rønne	787465.50		137465.50	650000.00
Østifternes Kreditforening . .	918.56		7.53	911.03
Samme	178.84		28.39	150.45
Bornh. Spare- og Laanekasse	500.00			500.00
Andel i det amerikanske Laan	578000.00		38880.00	539120.00
Bornh. Spare- og Laanekasse	6500.00			6500.00
Avlsbruger A. Pedersen . . .	2500.00			2500.00
Grundfonden	5707.80		200.00	5507.80
Det engelske Sterlinglaan . .		937750.00		937750.00
	4227203.41	937750.00	1277534.69	3887418.72

Bilag 4.

Kautions- og Garantiforpligtelser pr. 31/3 1923.

	Tilladelsens Dato.	Oprindelige Beløb. Kr.	Rest 31/3 1923. Kr.
A. Havnen.			
1. Garanti for Laan af Statsanstalten for Livsforsikring til Havnens Udvidelse	31/1 1910	200000.00	175991.14
2. Do. for Laan af Kommunekreditfor- eningen til Havnens Udvidelse . . .	30/12 1910	300000.00	180000.00
3. Do. for Laan af Bornholms Spare- og Laanekasse i Rønne til Erhvervelse af en Bygning paa Havnens Grund.	22/11 1913	9889.31	6319.97
4. Do. for Andel i det amerikanske Dol- larlaan til Havnens Udvidelse. . .	21/5 1921	500000.00	460000.00
5. Do. for Laan af Handelsbankens Fi- lial i Rønne	1/8 1921	380000.00	380000.00
6. Do. for Andel i det engelske Ster- linglaan	20/9 1922	412000.00	412000.00
7. Do. for Laan i Bornholms Spare- og Laanekasse	31/5 1922	150000.00	150000.00
	Overføres	1951889.31	1764311.11

	Tilladelsens Dato.	Oprindelige Beløb. Kr.	Rest ^{31/3} 1923. Kr.
Overført		1951889.31	1764311.11

B. Kirken.

8. Garanti for Laan af Stiftsmidlerne til Kirkens Ombygning	^{29/1} 1918	30000.00	27425.11
9. Do. do.	^{19/5} 1917	17000.00	15927.62

C. Boligforanstaltninger.

10. Kaution for Laan i Bornholms Spare- og Laanekasse med 3. Prioritet i Matr.-Nr. 63 b Bygr., tilhørende Arbm. N. H. Kjøbek	^{7/10} 1919	2300.00	2050.00
11. Do. for Laan i Bornholms Spare- og Laanekasse med 2. Prioritet i Matr.-Nr. 1232 t Bygr., tilhørende Telefonarbejder Hjalmar Streton	^{18/2} 1920	6500.00	6100.00
12. Do. for Laan i do. med 2. Prioritet i Matr.-Nr. 1232 u Bygr., tilhørende Fru Karen Mørch	^{18/2} 1920	6500.00	6000.00
13. Do. af Laan af Statslaanefonden med 2. Prioritet i Matr.-Nr. 357 x Bygr., tilhørende Skomager Chr. M. Jørgensen	^{10/4} 1918	5100.00	4895.31
14. Do. for do. af do. med do. i Matr.-Nr. 357 y Bygr., tilh. Fabrk. Th. Andersen	^{10/4} 1918	5100.00	4899.69
15. Do. for do. i do. med 2. Prioritet i 357 z Bygr., tilh. Skræder A. Grankvist	^{10/4} 1918	5100.00	4895.31
16. Do. for do. af do. med do. i Matr.-Nr. 1483 c. Bygr., tilh. Bygm. Johs. Hansen	^{10/4} 1918	5100.00	4895.31
17. Do. for do. af Statslaanefonden med 2. Prioritet i Matr.-Nr. 1484 d Bygr., tilh. Bygm. Johs. Hansen	^{10/4} 1918	5100.00	4895.31
18. Do. for do. af Bornholms Laane- og Diskontobank med 2. Prioritet i Matr.-Nr. 552 d af Bygr., tilh. Bygmester Johs. Hansen	^{6/3} 1922	25000.00	24400.00
		<u>2064689.31</u>	<u>1870694.77</u>

Bilag 5.

Kassebe-

Indtægt.	Kr.	Kr.	Kr.
Beholdning fra forrige Aar			635005.03
Renter af Kommunens Kapitaler		33322.35	
Indtægt af Ejendomme		156937.38	
Afgifter af faste Ejendomme		420.46	
Afgifter og Kendelser		17310.95	
Tilskud fra Staten		5881.00	
Koncessionsafgifter		0	
Andre Indtægter		3440.65	
Paalignede Skatter		1066616.51	
		<hr/>	1283929.30
Forbrug af Aktiver:			
Afdrag paa Panteobligationer		3874.25	
Do. » Fiskerilaan		61.63	
Do. » Laan af Grundfonden		200.00	
Do. » Kloak-, Fortovs- og Brolæg- ningsrefusioner		4833.25	
Do. » Brolægning af private Gader		2464.46	
Do. » elektriske Husinstallationer		1339.07	
Do. » Gas- og Vandledning i Søn- dre Landevej		44.08	
Do. » Andelsbevis i Kommunernes Kulkontor		6400.00	
Salg af Kommunekreditforeningsobliga- tioner		3000.00	
		<hr/>	22216.74
Salg af Byledshus (Rest paa Købesummen) — » Matr.-Nr. 576 (Afdrag paa do.)		35546.61	
		700.00	
		<hr/>	36246.61
— » Inventar			643.50
Indkomst- og Formueskat til Staten			9458.09
Kursgevinst ved Køb af Kommunekre- ditforeningsobligationer			833.34
Optagne Laan:			
Andel i det amerikanske Laan		386000.00	
Do. i det engelske Sterlinglaan		937750.00	
		<hr/>	1323750.00
Gasværkets Fornyelsesfond:			
Henlæggelse fra Driftsregnskabet			32930.00
Elektricitetsværkets Fornyelsesfond:			
Henlæggelse fra Driftsregnskabet			20434.00
Henlagte Renter, Tilskud og Bidrag med Fradrag af Pensioner, vedrørende Pen- sionsfonden			18858.94
		<hr/>	3384305.55
Overføres			

holdningen.

Udgift.

	Kr.	Kr.	Kr.
Byens Bestyrelse i Almindelighed		57072.57	
Fattigvæsenet		68301.58	
Tilskud til Hjælpekassen og Arbejdsløshedskasserne		112056.89	
Alderdomsunderstøttelsen		154007.81	
Understøttelse til Børn af Enker		6881.25	
Skolevæsenet		130669.53	
Rets- og Politivæsenet		0	
Medicinalvæsenet		11309.66	
Gader og Veje		9197.37	
Byens Belysning		24282.74	
Begravelsesvæsenet		0	
Den offentlige Renlighed		8469.18	
Brandvæsenet		4559.95	
Indkvarteringsvæsenet		21.70	
De offentlige Lystanlæg		2818.07	
Renter af Gæld		192177.16	
Bidrag til forskellige Institutioner		17344.42	
Andre og uforudsete Udgifter		234065.53	
		<hr/>	1033235.41
Afdrag paa Laan			104669.19
Do. > Kirkelaan			463.31
Do. > midlertidigt Obligationslaan			137465.50
Indfrieede Laan			927400.00
Overkurs ved Indfrielse af Landmands- banklaanet			12750.00
Forøgelse af Aktiver:			
Panteobligationer		6800.00	
Indsat paa Sparekassebog tilh. Grundfon- den		236.75	
Do. paa do. tilhørende Pensionsfonden		1436.55	
Do. paa do. Nr. 22236	303054.75		
Hævet paa do.	192309.66		
	<hr/>		110745.09
Indsat paa Folio i Handelsbanken	1566912.65		
Hævet paa do.	1566863.25		
	<hr/>		49.40
Indsat i den danske Landmandsbank	726941.32		
Hævet	685609.64		
	<hr/>		41331.68
		<hr/>	160599.47
Overføres			2376582.88

Kassebe-

Indtægt.	Kr.	Kr.	Kr.
			3384305.55
	Overført		276.11
Deposita			
Ikke budgetterede Indtægter:			
Forbrug af Lagerbeholdning		21056.00	
Forbrug af Varebeholdning		8595.00	
		<hr/>	29651.00
Menighedsudgifter, Kirkeskat m. v. mere opkrævet end udbetalt			14255.18
Fordringer overgivet til Fogeden			55566.74

I alt 3484054.58

holdningen.

	Udgift.		
	Kr.	Kr.	Kr.
			2376582.88
Overført			
Udgifter, der afholdes ved Laan:			
Opførelse af Alderdomshjem	310564.60		
Elektricitetsværkets Udvidelse	54693.64		
			<u>365258.24</u>
Ikke budgetterede Udgifter:			
Tilgang paa Kloak- og Brølægningsrefu- sioner			5455.35
Ikke afskrevne Udgifter vedrørende Kloak- og Brølægningsarbejder			20090.32
Nedsættelse af privates Andel i Kloakering			46.58
Kassebeholdning:			
Kontant	66529.10		
Indtægtsrestancer ÷ Udgiftsrestancer	650092.11		
			<u>716621.21</u>
			<u>I alt 3484054.58</u>

Regnskab
 over
Rønne Købstads Fattigvæsens Udgifter
 i Aaret 1922—23.

	Kr.	Kr.	Kr.
1. Lønninger:			
a. Fattiggaardens Bestyrer		3276.88	
b. Forsørgelsesvæsenets Undersøger		4426.00	
c. Tilskud til Regnskabsføring		2000.00	
d. Pensionsfondstilskud		755.80	
		10458.68	
Fragaar:			
Alderdomsunderstøttelsens og Hjælpekassens Andel i Undersøgerens Lønning		2388.10	
		8070.58	
2. Udgifter til Fattiges Forsørgelse, herunder Refusion til fremmede Kommuner:			
a. Pengeydelse		49893.25	
b. Brød		517.69	
c. Brændsel		4090.97	
d. Huslejhjælp		4532.75	
e. Plejebørn, herunder for Ophold paa Opdragelsesanstalter		6310.17	
f. Medicin, Sygepleje, Sygehusophold og Lægehonorar		4913.87	
g. Ekstrahjælp		2684.62	
h. Alimentationsbidrag	10663.69		
Deraf refunderet	4525.48		
		6138.21	
i. Refusion til fremmede Kommuner		11229.18	
Overføres		90310.71	8070.58

	Overført	Kr.	Kr.	Kr.
Heri fragaar:			90310.71	8070.58
a. Refusion fra fremmede Kommuner og Amtsrepartitionsfonden	47978.75			
b. Indtægt ved Salg af Fattiglemmers Efterladenskaber	0			
c. Indtægt ved Lemmernes Arbejde	0			
d. Andre Indtægter, derunder tilbagebetalt Fattighjælp	6914.50			
e. Overskud af Fattiggaarden	100.48			
			<u>54993.73</u>	
				35316.98
3. Understøttelser, der ikke have Fattighjælps Virkning:				
a. Iflg. Fattiglovens § 44	3228.00			
b. » do. § 61, Lov ²⁷ / ₅ 1908	15615.47			
c. » do. § 63	4287.70			
d. » Børneloven	3841.10			
e. » Tuberkulose-loven	3474.70			
f. » Fabriksloven	0			
g. » Fnatbehandling	211.85			
h. Sygekassekontingent, Sygekassel. § 13	108.35			
i. Forskud efter Invalideforsikringsl. § 25	2685.00			
k. Kronisk Syge	5462.05			
l. Forliste Søfolk	1481.61			
			<u>40395.83</u>	
Fragaar Refusioner			16196.76	
				<u>24199.07</u>
4. Vedligeholdelse af Fattigvæsenets Bygninger og Inventar				189.81
5. Kontorholdsudgifter				209.05
6. Andre Udgifter				316.09
			<u>Summa</u>	<u>68301.58</u>

Regnskab
 over
Rønne Fattiggaards Indtægter og Udgifter
 for Aaret 1922--23.

	Kr.	Kr.
Indtægt.		
1. Af den paa Anstalten drevne Industri:		
a. Piasava-Arbejde	0	
b. Maatte-Arbejde	0	
c. Værkplydsning	16.40	
d. Andet Arbejde	60.00	
		76.40
2. Af Landbruget og Haven:		
a. Smør	0	
b. Mælk og Fløde	7208.29	
c. Sæd og Kartofler	999.57	
d. Haveprodukter	236.16	
e. Salg af Sten	0	
f. Salg af Kreaturer, Kalve og Grise	3294.71	
g. Andre Indtægter	1115.51	
h. Værdien af de paa Anstalten forbrugte Landbrugsprodukter	2674.95	
		15529.19
3. Forskellige Indtægter		6448.52
	Summa	22054.11

Udgift.

1. Lemmernes Forsørgelse:	
a. Brød	1054.82
b. Gryn	398.55
c. Øl	664.75
	Overføres 2118.12

	Kr.	Kr.
	Overført	2118.12
d. Kød og Flæsk	491.76	
e. Torsk og Sild	251.92	
f. Ærter	0	
g. Beklædning	544.34	
h. Vask	298.41	
i. Medicin	53.10	
k. Andre Udgifter	1954.40	
l. Flidsgodtgørelse til Lemmerne	497.58	
m. Værdien af de paa Anstalten forbrugte Landbrugsprodukter	2674.95	
	<hr/>	8884.58
2. Raamateriale til Industrien	0	
3. Landbruget		6634.62
4. Bygninger og Inventar, med Undtagelse af, hvad der vedkommer Landbruget		1079.53
5. Brændsel og Belysning		1452.90
6. Skatter, Afgifter og Assurance		809.26
7. Forskellige Udgifter		3092.74
8. Overskud af Anstalten		100.48
	<hr/>	
	Summa	22054.11
	<hr/>	

Regnskab
for
Rønne Kommunes Pensionsfond
i Aaret 1922—23.

	Kr.	Kr.
Indtægt.		
1. Beholdning:		
a. Kontant	29494.15	
b. Indestaaende i Bornholms Spare- og Laanekasse paa Kontrabog № 26700	39064.77	
	68558.92	
2. Funktionærernes Tilskud	3257.00	
Fragaar:		
Tilskud til Havnens Pensionskasse for Kommunebogholderen og Kommune- kassereren	125.20	
	3131.80	
3. Tilskud fra Kommunen		13028.00
4. Renter af Sparekassebog № 26700	1436.55	
Do. af Beholdningen i Kommunens Kasse	1262.59	
		2699.14
	I alt Indtægt	87417.86
Udgift.		
1. Beholdning:		
a. Kontant	46916.54	
b. Indestaaende i Bornholms Spare- og Laanekasse paa Kontrabog № 1341	40501.32	
		87417.86
	I alt Udgift	87417.86

Fortegnelse

over

de kommunale Funktionærers Indskud i Rønne Kommunes Pensionsfond ved Udgangen af Aaret 1922—23.

	Kr.
Kommunebogholder H. Mogensen	2360.20
Kommunekasserer P. Westh	1109.72
Kommunefuldmægtig P. Mikkelsen	128.70
Assistent Frk. M. Næstved	238.02
Kontorist Frk. K. Nørregaard	255.02
» S. M. Bech	265.80
» Frk. Ebba Jensen	51.85
Tegner H. Schou	372.90
Dyrlæge M. Veilbæk	1123.52
Skovfoged A. P. Andersen	790.94
Fattiggaardsbestyrer J. P. Kjøller	1249.45
Undersøger H. Jensen	277.25
Pedel M. Olsen	679.18
» J. Hansen	664.42
Renovatør L. Andersen	678.90
» J. Eriksen	378.49
» J. A. Hansen	168.40
Bademester M. Pedersen	822.94
Gas- og Vandværksbestyrer J. Stibolt	1477.26
Assistent Elin Nielsen	102.30
Gas- og Elektricitetsopkræver L. Nielsen	922.65
Aflæser J. Ellegaard Larsen	27.60
Smed L. M. Dam	905.50
Arbejdsmand Kr. Larsen	1568.06
» M. Kr. Hansen	848.44
» Knud Larsen	753.24
» Annius Kjøller	378.17
» Johan Nielsen	147.20

Overføres 18746.12

	Kr.
	Overført 18746.12
Retorthusarbejder Martin Jørgensen	859.19
» Oluf Olsen	843.22
» Carl Olsen	767.59
» Chr. Bjerregaard	704.38
» Aage Pedersen	690.66
» Andr. Højegaard	654.21
Maskinpasser H. P. Christensen	851.26
Elektricitetsbestyrer C. Olsen	2081.93
Assistent O. Jensen	488.32
Maskinpasser Chr. Hansen	432.90
» Kaj Kristensen	100.80
Medhjælper E. Hansen	412.14
» Th. Mikkelsen	412.14
» Samson	334.14
	<u>I alt 28379.00</u>

Regnskab

for

**Bager Jens Mogensen og Hustru Kirstine Marie
født Guldbergs Legat til Rønne Hospital**

i Aaret 1922—23.

	Kr.
Indtægt.	
1. Indvundne Renter:	
Af den i Bornholms Spare- og Laanekasse i Rønne paa Kontrabog № 671 indestaaende Kapital, stor 800 Kr.	36.00
Summa	36.00

Udgift.	
1. Graver Pihl for Vedligeholdelse af Legatstifternes Gravsted paa Rønne Kirkegaard	6.00
2. Indbetalt til det for Rønne Hospital eller Bohns Stiftelse substituerede Legat	30.00
Summa	36.00

Legatet ejer:

Indestaaende i Bornholms Spare- og Laanekasse i Rønne paa
Kontrabog № 671 800 Kr.

Fundatsen findes i Ministerialtidende A. 1886 S. 178—79
og Rønne Byraads Forhandlinger for 1887 S. 16—19.

Regnskab

for

**det for Herman Mortensen Bohn og Hustru Karen
Lauritsdatters Stiftelse eller Rønne Hospital
substituerede Legat til Fordel for
trængende i Rønne Købstad**

i Aaret 1922—23.

	Kr.	Kr.
Indtægt.		
1. Beholdning fra forrige Aar		200.12
2. Renter af Legatets Kapitalformue:		
Ifølge Aktivlisten	1068.62	
Rente-Overskud af Bager Jens Mogens og Hustru Kirstine Marie, f. Guldbergs Legat	30.00	
Rente-Overskud af Snedkermester Johan Hansen og Hustrus Legat	36.00	
	1134.62	
3. Leje af Legatets faste Ejendom:		
Slagter P. Hansens Enke i Rønne for Englodden Matr.-Nr. 3 af Markjorderne		100.00
4. Kursgevinst ved Køb af Oblg.		318.22
	Summa	1752.96

Udgift.

1. Udbetalte Legater:		
Til Kristiane Sofie Kofoed	50.00	
» Jørgine Marie Kofoed	100.00	
» Johanne Lichtwerck	100.00	
	Overføres	250.00

	Overført	Kr.	Kr.
		250.00	
Til Wilhelmine Hjorth		100.00	
» Marie Ipsen		100.00	
» Christine Hansine Sørensen		100.00	
» Ane Marg. Chr. Rønne		100.00	
» Thora Jakobine Jakobsen		100.00	
» Mathilde Petrea Hjorth		100.00	
» Marine Christiane Sørensen		100.00	
» Petrea Emilie Marie Espersen		100.00	
		<hr/>	1050.00
2. Andre Udgifter:			
Skatter af Englodden Matr.-Nr. 3 af Rønne Markjorder			4.10
3. Renter af indkøbte Kreditforeningsoblg.			42.25
4. Beholdning ved Aarets Udgang			656.61
		<hr/>	<hr/>
		Summa	1752.96

Fundatsen findes i Ministerialtidende A 1884 S. 107—08
og Rønne Byraads Forhandlinger for s. A. S. 161—164.

Aktiv

for det for Herman Mortensen Bohn og Hustru Hospital substituerede

Debitorernes Navne.	Pantets Beliggenhed.	Paa hvilken Prioritet.	Pantets Vurde- rings- sum.	De pant- satte Byg- ningers Assuran- cesum.
	Rønne Købstad.		Kr.	Kr.
1. H. Mogensen	udb. Matr. № 269e	1.	9000	14900
2. Rudolf Kristian Herold	» 73	1.	500	400
3. Indestaaende i Bornholms Spare- og Laanekasse paa Konto			№ 7620	
4. Do. do. do. do. do. do.			paa do.	672
5. 3 $\frac{1}{2}$ % Kreditkasse-Obligationer for Landejendomme i Østifterne:				
I. Serie Litra B № 1256 og 1257, i alt				
II. Serie Litra A № 1582, 1592, 1593, 1594 og 1595 i alt				
B № 7024, stor				
6. 4 $\frac{1}{2}$ % Kreditkasse-Obligationer for Landejendomme i Østifterne:				
IV. Serie Litra A № 23246, og 29355 i alt				
C № 4256, 4257 og 4258, i alt				
7. Østifternes Kreditforenings-Obligation V. Serie Litra C № 17737, skænket af Agent O. P. Rasch				
8. Østifternes Kreditforenings-Obligation VII. Serie Litra C № 22932, skænket af Købmand Chr. Hay og Hustru				
9. 4 $\frac{1}{2}$ % Kommunekreditforenings Obligation Litra F. № 1257				
10. Englodden Matr.-№ 3 i Rønne, bortlejet til Slagter P. Hansens Enke i Rønne for en Leje af 100 Kr. om Aaret				
11. Bager Jens Mogensen og Hustru Kirstine Marie f. Guldbergs Legat: Indestaaende i Bornholms Spare- og Laanekasse i Rønne paa Kon- trabog № 671				
12. Snedkermester Johan Hansen og Hustru Dortha Margrethe f. Møllers Legat: Indestaaende i Bornholms Spare- og Laanekasse i Rønne paa Kon- trabog № 670				

Tilsammen

liste

Karen Lauritsdatters Stiftelse eller Rønne
Legat for Aaret 1922—23.

Kapitalernes Størrelse den 1. April 1922.		Afdrag eller anden Formindskelse.		Udlaan eller anden Forøgelse.		Kapitalernes Størrelse den 31. Marts 1923.		Anmærkninger.
Kr.	Ø.	Kr.	Ø.	Kr.	Ø.	Kr.	Ø.	
4000	»	4000	»	
200	»	200	»	
		»	»	
1280	57	1280	57	
2000	»	2000	»	
12000	»	2000	»	10000	»	
1000	»	1000	»	
4000	»	4000	»	
600	»	600	»	
200	»	200	»	
200	»	200	»	
.	2000	»	2000	»	
				
800	»	800	»	
				
800	»	800	»	
27080	57	2000	»	2000	»	27080	57	

Regnskab

for

Snedkermester Johan Hansen og Hustru Dorthea Margrethe f. Møllers Legat for Aaret 1922—23.

Indtægt.	Kr.
1. Indvundne Renter af den i Sparekassen indestaaende Kapital	36.00
Summa	36.00

Udgift.

1. Indbetalt til det for Herman Mortensen Bohn og Hustru Karen Lauritsdatters Stiftelse eller Rønne Hospital substituerede Legat	36.00
Summa	36.00

Legatet ejer:

Indestaaende i Bornholms Spare- og Laanekasse paa Kontrabog
N^o 670 800 Kr.

Fundatsen findes i Ministerialtidende A. 1899 S. 283 og
Rønne Byraads Forhandlinger for s. A. S .114—115.

Regnskab

for

Skibsfører Hans Anker Engel og Søster Kirstine Engels Legat

til Fordel for værdige og trængende Sømænd
og deres Enker paa Bornholm

i Aaret 1922—23.

	Kr.	Kr.
Indtægt.		
1. Beholdning fra forrige Aar		118.47
2. Renter:		
Af 4000 Kr. Kreditkasseobligationer for Landejendomme i Østifterne	175.00	
Af den i Bornholms Spare- og Laane- kasse paa Kontrabog № 7379 inde- staaende Kapital	6.22	
Af den i samme paa Kontrabog № 12547 indestaaende Kapital	9.77	
	190.99	
	Summa	309.46
Udgift.		
1. Udbetalte Legater:		
Til Gorine Kirstine P. Hansen	80.00	
» Fisker Poul Anker Holm	80.00	
	160.00	
2. Indsat paa Sparekassebog № 12547		118.47
3. Beholdning:		
Kontant		30.99
	Summa	309.46

Legatet ejer:

Kreditkasseobligationer for Landejendomme i Østifterne:

4. Serie 1. Afd. Litra B *N^o* 15 til 4 $\frac{0}{10}$ stor 1000 Kr.7. do. 2. — — B *N^o* 835 \times 4 $\frac{1}{2}$ $\frac{0}{10}$ \times 1000 —6. do. 2. — — A *N^o* 8850 \times 4 $\frac{1}{2}$ $\frac{0}{10}$ \times 2000 —4000 Kr. \times Ø.Indestaaende i Bornholms Spare- og Laanekasse
i Rønne:Paa Kontrabog *N^o* 7379 . . . 155 Kr. 39 Ø. \times do. *N^o* 12547 . . . 298 — 47 —

453 — 86 —

Tilsammen 4453 Kr. 86 Ø.

Fundatsen findes i Ministerialtidende A. 1881 S. 21—22
og Rønne Byraads Forhandlinger for s. A. S. 96—98.

Regnskab
for
Prokurator H. P. Lunds Mindelegat
for Aaret 1922—23.

	Kr.	Kr.
Indtægt.		
1. Beholdning ved Aarets Begyndelse . . .		0.02
2. Indvundne Renter:		
Af Indskrivningsbevis Litra G. Fol. 1617 for Statsobligationer til Beløb 1000 Kr.	35.00	
Af det i Sparekassen paa Kontrabog N ^o 7098 a indestaaende Beløb	18.44	
Af det i Sparekassen paa Kontrabog N ^o 12147 indestaaende Beløb	5.50	
	58.94	
	Summa	58.96
Udgift.		
1. Udbetalt Legat til:		
Laura H. Chr. Lorentzen		58.96
	Summa	58.96

Legatet ejer:

- a. Finansministeriets Indskrivningsbevis Litra G.
Fol. 1617 for danske Statsobligationer til Beløb 1000 Kr. » Ø.
- b. Indestaaende i Bornholms Spare- og Laane-
kasse i Rønne paa Kontrabog N^o 7098 a . . . 460 — 72 —
- c. Indestaaende i samme paa Kontrabog N^o 12147 137 — 76 —
- Tilsammen 1598 Kr. 48 Ø.

Fundatsen findes i Ministerialtidende A. 1891 S. 44—45 og
Rønne Byraads Forhandlinger f. s. A. S. 158—60.

Regnskab

for

Rønne By's Legat

i Anledning af Deres Majestæter Kong Christian
den IX og Dronning Louises Guldbryllup
den 26de Maj 1892

for Aaret 1922—23.

	Kr.	Kr.
Indtægt.		
1. Beholdning fra forrige Aar		16.37
2. Indvundne Renter:		
Af 2 Stkr. Kreditkasseobligationer . .	77.00	
Af det i Sparekassen paa Kontrabog <i>N^o</i> 14137 indestaaende Beløb	4.72	
		81.72
	Summa	98.09

Udgift.

1. Den 26de Maj 1922 udbetalt Legat til:		
Skomager C. F. Øster	40.00	
Petra Emilie M. Espersen	40.00	
		80.00
2. Beholdning ved Aarets Udgang		18.09
	Summa	98.09

Legatet ejer:

2 Stkr. Kreditkasseobligationer, nemlig:		
$3\frac{1}{2}\%$ 3. Serie Litra A <i>N^o</i> 1905 2000 Kr. > Ø.		
$3\frac{1}{2}\%$ 3. — — C. <i>N^o</i> 1664 200 — > —		
		2200 Kr. > Ø.
Indestaaende i Bornholms Spare- og Laanekasse paa Kontrabog <i>N^o</i> 14137	118 — 20 —	
		I alt 2318 Kr. 20 Ø.

Fundatsen findes i Ministerialtidende A. 1892 S. 279—80
og Rønne Byraads Forhandlinger s. A. S. 111—112.

Regnskab

for

Bager H. F. Hansens Konfirmationslegat

for Aaret 1922—23.

	Kr.	Kr.
Indtægt.		
1. Beholdning fra forrige Aar		467.60
2. Indvundne Renter:		
Af den i Bornholms Spare- og Laanekasse		
paa Konto № 9858 indestaaende Kapital	15.71	
Af Kreditforeningsobligationer	250.00	
		265.71
	Summa	733.31
Udgift.		
1. Udbetalt Legat til:		
Snedker Karl Henrik Hansen	59.18	
Julie Martine Hansen	59.18	
		118.36
2. Andre Udgifter:		
Graver Pihl for Vedligeholdelse af Le-		
gatstifterens Gravsted paa Rønne Kirke-		
gaard		3.00
3. Indsat paa Sparekassebog № 9858		467.60
4. Beholdning ved Aarets Udgang		144.35
	Summa	733.31

Legatet ejer:

Indestaaende i Bornholms Spare- og Laanekasse i Rønne paa		
Kontrabog № 9858	607 Kr. 06 Ø.	
Kommunekreditforeningsoblig. 2. Serie Litra A.		
№ 8125 og 8126	4000 — » —	
Do. 2. Serie Litra B. № 2638	1000 — » —	
	I alt	5607 Kr. 06 Ø.

Fundatsen findes i Ministerialtidende A. 1894 S. 179—80.

Regnskab
for
Enkefru Sofie Bergs Legat
for Aaret 1922—23.

	Kr.	Kr.
Indtægt.		
1. Beholdning fra forrige Aar		105.20
2. Indvundne Renter:		
a. Af Kommune-Kreditforeningsobligationer	90.00	
b. Af Bornholms Spare- og Laanekasse	47.14	
	137.14	
	Summa	242.34
Udgift.		
1. Udbetalt Legat:		
Til Enke Berthea Margr. Hansen	55.00	
» » Emma Caspersen	55.00	
	110.00	
2. Andre Udgifter:		
Graver Pihl for Vedligeholdelse af Købmand P. Bergs Gravsted i Aaret 1922		5.00
3. Beholdning ved Aarets Udgang		127.34
	Summa	242.34

Legatet ejer:

1. Indestaaende i Sparekassen paa Kontrabog <i>N^o</i> 24678	1178	Kr. 48 Ø.	
2. Kommune-Kreditforeningsobligation G. <i>N^o</i> 4827	2000	— » —	
	3178	Kr. 48 Ø.	

Fundatsen findes i Ministerialtidende A. 1897 S. 167—68
og Rønne Byråds Forhandlinger s. A. S. 128—31.

Regnskab
for
Sognepræst F. V. Christensens Legat
for Aaret 1922—23.

	Kr.	Kr.
Indtægt.		
1. Beholdning fra forrige Aar		29.34
2. Indvundne Renter		94.08
	Summa	123.42
Udgift.		
1. Udbetalte Legater:		
a. Ekstraforplejning til 1 Fattiggaards-		
lem	85.80	
b. Chokolade med Brød til Fattiggaar-		
dens Lemmer paa Legatstifterens		
Fødselsdag	0	
		85.80
2. Beholdning		37.62
	Summa	123.42

Legatet ejer:

Indestaaende i Sparekassen paa Kontrabog № 669:

1. Legatets oprindelige Kapital	2000 Kr. » Ø.
2. Et til et Fattiglems Beklædning opsparat Beløb	91 — 06 —
	I alt 2091 Kr. 06 —

Fundatsen findes i Ministerialtidende A. 1901 S. 171—72
og Rønne Byraads Forhandlinger s. A. S. 92—95.

Regnskab

for

Murmester H. P. Johnsen og Hustrus Legat

for Aaret 1922—23.

	Kr.	Kr.
Indtægt.		
1. Beholdning fra forrige Aar		23.31
2. Indvundne Renter:		
a. Af Sparekassen	6.60	
b. » Statsobligationer	100.00	
c. » Kommunekreditforeningsoblg.	45.00	
		151.60
	Summa	174.91
Udgift.		
1. Udbetalt Legat til:		
Karoline Bager	70.00	
Hansine Madsen	70.00	
		140.00
2. Beholdning ved Aarets Udgang		34.91
	Summa	174.91

Legatet ejer:

Indestaaende i Bornholms Spare- og Laanekasse paa Konto
 N^o 21364 165 Kr. » Ø.
 5 % danske Statsobl., Genforeningslaanet N^o 24304 2000 — » —
 Kommunekreditforenings-Oblg. Litra G N^o 5395 1000 — » —

I alt 3165 Kr. » Ø.

Fundatsen findes i Ministerialtidende A. 1913 S. 341—42
 og Rønne Byraads Forhandlinger s. A. S. 117—19.

Regnskab
for
Andreas Peter Kjæmpe og Hustrus Legat
for Aaret 1922—23.

	Kr.	Kr.
Indtægt.		
1. Beholdning fra forrige Aar		73.12
2. Indvundne Renter:		
a. Af Sparekassen	14.78	
b. » Kreditkasseobligationer	81.00	
		95.78
	Summa	168.90
Udgift.		
1. Udbetalt Legat til:		
Juliane Petrea Hammer		50.00
2. Graver Pihl for Vedligeholdelse af Legatstifternes Gravsted		6.00
3. Beholdning ved Aarets Udgang		112.90
	Summa	168.90

Legatet ejer:

4 ¹ / ₂ % Østifternes Kreditkasseobligationer, 4. Serie Litra B № 5802, Litra C № 4249, 4250, 4251, 4252	1800 Kr.	» Ø.
Indestaaende i Bornholms Spare- og Laanekasse paa Kontrabog № 26316	369 — 56 —	
	I alt	2169 Kr. 56 Ø.

Fundatsen findes i Ministerialtidende A. 1906 S. 236 og Rønne Byraads Forhandlinger f. s. A. S. 112.

Regnskab

for

Skipper Lars Hansen Holm og Hustrus Legat for Aaret 1922—23.

	Kr.	Kr.
Indtægt.		
1. Beholdning fra forrige Aar		46.40
2. Indvundne Renter:		
a. Af Sparekassen	34.49	
b. » Kreditkasseobligationer	297.00	
	331.49	
	Summa	377.89
Udgift.		
1. Udbetalt Legat til:		
Christine C. Dick	100.00	
Marie Cathrine Zissack	100.00	
Juliane E. K. Seier	100.00	
	300.00	
2. Beholdning ved Aarets Udgang		77.89
	Summa	377.89

Legatet ejer:

a. $4\frac{1}{2}\%$ Østifternes Kreditkasseobligationer 4. S. Litr. A. № 23243, 23244, 29266, Litra C № 4253, 4254, 4255 6600 Kr. » Ø.		
b. Indestaaende i Bornholms Spare- og Laanekasse paa Kontrabog № 23748	862	— 17 —
	I alt	7462 Kr. 17 Ø.

Fundatsen findes i Ministerialtidende A. 1907 S. 14 og Rønne Byraads Forhandlinger s. A. S. 100.

Regnskab

for

Konsul og Købmand Edv. Marker og Hustrus Legat for Aaret 1922—23.

	Kr.	Kr.
Indtægt.		
1. Beholdning fra forrige Aar		111.67
2. Indvundne Renter:		
a. Af Kreditkasseobligationer	441.00	
b. » Sparekassen	22.92	
		463.92
	Summa	575.59
Udgift.		
1. Udbetalte Legater:		
Til Cecilie Cathr. Due	300.00	
» Dorthea Margrethe Hansen	100.00	
		400.00
2. Indsat paa Sparekassebog № 26317		111.67
2. Beholdning ved Aarets Udgang		63.92
	Summa	575.59
Legatet ejer:		
a. $4\frac{1}{2}\%$ Østifternes Kreditkasseobligationer:		
4. Serie 2. Afd. A. № 23053, 23054, 23055 og 23338 à 2000 Kr.	8000 Kr.	» Ø.
» — » — B. № 6372	1000 —	» —
» — » — C. № 1628, 3015 og 3016 à 200 Kr.	600 —	» —
» — » — D. № 1748 og 1749 à 100 Kr.	200 —	» —
	9800 Kr.	» Ø.
b. Indestaaende i Bornholms Spare- og Laane- kasse paa Konto № 26317	624 —	62 —
	I alt 10424 Kr.	62 Ø.

Fundatsen findes i Ministerialtidende A. 1909 S. 147—49
og Rønne Byraads Forhandlinger s. A. S. 118—121.

Regnskab
for
Jomfru Hansine Christine Hansens Legat
for Aaret 1922—23.

	Kr.	Kr.
Indtægt.		
1. Indvundne Renter:		
a. Af Kreditkasseobligationer	702.50	
b. » Statsobligation	25.00	
c. » Bornholms Spare- og Laanekasse	12.00	
		739.50
	Summa	739.50
Udgift.		
1. Underskud fra forrige Aar		341.93
2. Skatter og Afgifter:		
a. Kommuneskatter	54.97	
b. Ejendomsskyld til Staten	28.05	
c. Brandkontingent	33.36	
d. Skorstensfejning	8.60	
		124.98
3. Ejendommens Vedligeholdelse		52.70
4. Vedligeholdelse af Gravsted		8.00
5. Beholdning ved Aarets Udgang		211.89
	Summa	739.50

Legatet ejer:

- | | |
|--|----------------|
| 1. Ejendommen Matr.-Nr. 251 af Rønne Bygrunde, der med derpaa opførte Bygninger har kostet 23071 Kr. 73 Øre, men til Ejendomsskyld er vurderet til | 25000 Kr. » Ø. |
| 2. 4 ¹ / ₂ % Kredittasseobligationer 4. Serie Litra A
№ 18641, 18659, 18660, 25512, 25513, 9371,
og 12310, Litra C № 5448 og 7920, Litra
D № 1798 | 12500 — » — |
| 3. 4 ¹ / ₂ % Kommunekreditforeningsobligation
Litra F № 8974 | 2000 — » — |
| 4. 5 % Kommunekreditforeningsobligation Litra
B № 1922 | 1000 — » — |
| 5. 5 % danske Statsobligationer af Genforenings-
laanet № 24302 | 500 — » — |
| 6. Indestaaende i Bornholms Spare- og Laane-
kasse paa Konto № 28753 | 300 — » — |

I alt 41300 Kr. » Ø.

Fundatsen findes i Ministerialtidende A. 1911 S. 113—14 og i Rønne Byraads Forhandlinger s. A. S. 134—36.

Regnskab
for
Kæmner Adolf Møller Dam og Hustrus Legat
for Aaret 1922—23.

	Kr.	Kr.
Indtægt.		
1. Beholdning fra forrige Aar		25.00
2. Indvundne Renter		225.00
	Summa	250.00
Udgift.		
1. Udbetalte Legater:		
Flora Lund	100.00	
Erasmie Sonne	100.00	
		200.00
2. Beholdning ved Aarets Udgang		50.00
	Summa	250.00

Legatet ejer:

Indestaaende i Bornholms Spare- og Laanekasse i Rønne paa
Kontrabog № 661 ($4\frac{1}{2}\%$) 5000 Kr.

Fundatsen findes i Ministerialtidende A. 1910 S. 425—26
og Rønne Byraads Forhandlinger for s. A. Till. S. 74—75.

Regnskab
for
Urmager Hans Peter Dam og Hustrus Legat
for Aaret 1922—23.

	Kr.	Kr.
Indtægt.		
1. Beholdning fra forrige Aar		242.65
2. Indvundne Renter:		
a. Af Kreditkasseobligationer	211.50	
b. » Bornholms Spare- og Laanekasse	46.69	
		258.19
3. Udtrukken Obligation № 6196		200.00
	Summa	700.84

Udgift.		
1. Udbetalte Legater:		
Karen K. Dam	100.00	
Marie Vilhelmine K. Flade	100.00	
		200.00
2. Indsat paa Sparekassebog № 662		442.65
3. Beholdning ved Aarets Udgang		58.19
	Summa	700.84

Legatet ejer:

a. $4\frac{1}{2}\%$ Østifternes Kreditkasseobligationer:		
4. Serie II. Afd. A № 27431 og 27432 à 2000 Kr.	4000 Kr.	» Ø.
4. — II. — C № 3706, 6163, 6164 à 200 Kr.	600 —	» —
b. Indestaaende i Bornholms Spare- og Laanekasse i Rønne paa Kontrabog № 662 ($4\frac{1}{2}\%$)	646 —	12 —
c. Ligl. til Berigtigelse af Arveafgift	605 —	» —
	I alt	5851 Kr. 12 Ø.

Fundatsen findes i Ministerialtidende A 1912 S. 48—49 og i Rønne Byraads Forhandlinger s. A. S. 128—30.

Regnskab

for

Kaptajn M. C. Grønnegaard og Hustrus Mindelegat for Aaret 1922—23.

	Kr.	Kr.
Indtægt.		
1. Beholdning fra forrige Aar		89.75
2. Leje af Legatets faste Ejendom:		
a. Fru J. Mogensen	84.00	
b. Fru H. Hagemann	60.00	
		144.00
3. Indvundne Renter:		
a. Af Bornholms Spare- og Laanekasse	11.48	
b. * Kreditforeningsobligationer	630.00	
		641.48
	Summa	875.23
Udgift.		
1. Udbetalte Legater:		
Alvilda Andersen, f. Kofoed	100.00	
Juliane Pedersen	100.00	
Marine Martine Nielsen	100.00	
Julie Margrethe Jørgensen	100.00	
Ingeborg J. Hintze	100.00	
Kristelig Forening for indre Mission i Rønne	144.00	
		644.00
2. Udgifter ved Legatets faste Ejendom:		
Kommuneskatter	79.18	
Ejendomsskyld	3.30	
Brandkontingent	13.14	
Skorstensfejning	4.70	
Vedligeholdelse	18.00	
		118.32
3. Beholdning ved Aarets Udgang		112.91
	Summa	875.23

Legatet ejer:

1. $4\frac{1}{2}$ % Kommunekreditforeningsobligationer
Litra F. № 4649, 4650, 4651, 4652 og 8975
og Litra G. № 3730, 3731, 3732 og 3733 . . . 14000 Kr. » Ø.
2. Indestaaende i Bornholms Spare- og Laane-
kasse paa Kontrabog № 26269 286 — 66 —
3. Ejendommen Matr.-Nr. 1067 af Rønne By-
grunde, vurderet til Ejendomsskyld til 6500 — » —

I alt 20786 Kr. 66 Ø.

Fundatsen findes i Ministerialtidende A. 1911 S. 363 og Rønne Byraads Forhandlinger s. A. S. 189—193.

Regnskab

for

Købmand Hans Fr. Kofoed og Hustrus Legat

for Aaret 1922—23.

	Kr.	Kr.
Indtægt.		
1. Beholdning fra forrige Aar		26.74
2. Indvundne Renter:		
Af Kreditforeningsobligationer	932.00	
» Bornholms Spare- og Laanekasse	25.16	957.16
3. Underskud ved Aarets Udgang		0.50
	Summa	984.40
Udgift.		
1. Udbetalte Legater:		
Bertha Vesth	200.00	
Johanne D. Larsen	100.00	
Margr. E. Espersen	100.00	
Doris J. Kofoed	200.00	
Mathilde L. Larsen	100.00	
Caroline Carlsen	100.00	
Janus Nikolaj Kofoed	100.00	900.00
2. Graver Pihl for Vedligeholdelse af Gravsted		20.00
3. Andre Udgifter		64.40
	Summa	984.40

Legatet ejer:

- a. $4\frac{1}{2}\%$ Østifternes Kreditforeningsobligationer:
 2. Serie B № 10107, 13167, 14472, 19713, 21960, 27088, 27144, 27145, 27147, 27172, 27187, 27188, 27189, 27219, 27220, 27222, 27223, 27224, 27225, 27226 à 1000 Kr. 20000 Kr. » Ø.
- b. $3\frac{1}{2}\%$ 4. Serie C № 35753 200 Kr. » Ø.
 5. Serie 1. Afd. C № 18966 200 — » — 400 — » —
- c. $4\frac{1}{2}\%$ Østifternes Kreditkasseobligationer
 6. Serie, 2. Afd. C № 150 og 151 400 — » —
- d. Indestaaende i Bornholms Spare- og Laanekasse paa Kontrabog № 27307 628 — 86 —

I alt 21428 Kr. 86 Ø.

Fundatsen findes i Ministerialtidende A. 1911 S. 193 og Rønne Byraads Forhandlinger 1912 S. 137—41.

Regnskab

for

Købmand Wilhelm Rønne og Hustrus Legat

i Aaret 1922—23.

	Kr.	Kr.
Indtægt.		
1. Beholdning fra forrige Aar		1.52
2. Indvundne Renter:		
Af Kreditforeningsobligationer		200.00
	Summa	201.52
Udgift.		
1. Udbetalte Legater:		
Fisker Poul Peter Anker Holm	50.00	
— Hans A. M. Niensens Enke	50.00	
— Jens Hansen	50.00	
Enke Elise A. Eleonora Jensen	50.00	
		200.00
2. Beholdning ved Aarets Udgang		1.52
	Summa	201.52
Legatet ejer:		
4 %/o Kreditforeningsobligationer:		
7. Serie A 1762	2000 Kr.	» Ø.
8. — C 4897 og 4898	400 —	» —
» — D 2416	100 —	» —
10. — A 4695	2000 —	» —
» — C 3634 og 3635	400 —	» —
» — D 564	100 —	» —
	I alt.	5000 Kr. » Ø.

Fundatsen findes i Ministerialtidende A. 1912 S. 423 og Rønne Byraads Forhandlinger s. A. S. 135—36.

Regnskab

for

Købmand Christian Peter Bentzen og Hustru Juliane Kirstine Bentzen født Schors Legat for Aaret 1922—23.

	Kr.	Kr.
Indtægt.		
1. Beholdning fra forrige Aar		326.17
2. Indvundne Renter:		
a. Af Kreditforeningsobligationer	1819.50	
b. » Statsobligationer, Genforenings- laanet	100.00	
c. » Bornholms Spare- og Laanekasse	7.44	
		1926.94
	Summa	2253.11
Udgift.		
1. Udbetalte Legater:		
Amanda Christensen	100.00	
Fhv. Kæmner Petter Johnsson	100.00	
Madsine Hansen	100.00	
Ane Margrethe V. Rønne	100.00	
Elisabeth Stibolt	100.00	
Caroline Chr. Bertelsen	100.00	
Marie Christine Jørgensen	100.00	
Rasmine Jensine Kofoed	100.00	
Andrea Jensine Møller	100.00	
Ida Rosaline Rasmussen	100.00	
Inger Jensen	100.00	
Petra Christiane Jensen	100.00	
Ellen Christine Boss	100.00	
Line Jensen	100.00	
Christian Peter Kløcker	100.00	
Astrid Margrethe Kløcker	100.00	
Inger Kløcker	100.00	
Laura Nykjær	100.00	
		1800.00
2. Indsat paa Sparekassebog № 27406		326.09
3. Annoncer		20.60
4. Beholdning ved Aarets Udgang		106.42
	Summa	2253.11

Legatet ejer:

A. $3\frac{1}{2}$ % Kreditforeningsobligationer:

- | | |
|---|--------------|
| 1. 4. Serie C. № 13365, 27028 og 27839
à 200 Kr. | 600 Kr. > Ø. |
| 2. 5. Serie C. № 4052, 5059
og 17030 à 200 Kr. . . . | 600 — > — |
| 3. 6. Serie C. № 1013, 1441,
2150, 2168, og 3736 à 200 Kr. | 1000 — > — |
| 4. 6. Serie D. № 1225 | 100 — > — |

2300 Kr. > Ø.

B. 4 % Kreditforeningsobligationer:

- | | |
|--|---------------|
| 1. 7. Serie B. № 7135, 7136,
7137 og 7331 à 1000 Kr. | 4000 Kr. > Ø. |
| 2. 7. Serie D. № 1452, 1453
og 1458 à 200 Kr. | 600 — > — |
| 3. 8. Serie B. № 1918, 2529,
2864, 3507, 3508, 3509, 3510,
3511, 7859, 11531, 15142,
15827, 15828, og 16059
à 1000 Kr. | 14000 — > — |

18600 — > —

C. $4\frac{1}{2}$ % Kreditforeningsobligationer:

- | | |
|---|----------------|
| 1. 7. Serie A. № 53507, 53508,
53509, 53510, 53511
à 2000 Kr. | 10000 Kr. > Ø. |
| 2. 7. Serie B. № 1624, 15536
23841, 23892 og 24550
à 1000 Kr. | 5000 — > — |

15000 — > —

D. 5 % Kommunekreditforeningsobligation 2.

Serie Litra B. № 1923 1000 — > —

E. $4\frac{1}{2}$ % Kommunekreditforeningsobligationer:Litra F. № 8973 og 10461 og
Litra G. № 3735 og 4828 6000 — > —F. 5 % Dansk Statsobligation, Genforeningslaan
№ 24303 2000 — > —G. Indestaaende i Bornholms Spare- og Laane-
kasse paa Konto № 27406 335 — 50 —

I alt 45235 Kr. 50 Ø.

Fundatsen findes i Ministerialtidende A. 1911 S. 391—95
og Rønne Byraads Forhandling 1917 S. 152—158.

Regnskab

for

Partikulier Lars Mogensen og Hustrus Legat til Fordel for Rønne Børneasyl for Aaret 1922—23.

	Kr.
Indtægt.	
1. Rente af Kreditkasseobligation	45.00
<u>Summa</u>	<u>45.00</u>
Udgift.	
1. Udbetalt til Rønne Børneasyl	39.00
2. Graver Pihl for Vedligeholdelse af Gravsted	6.00
<u>Summa</u>	<u>45.00</u>

Legatet ejer:

4 $\frac{1}{2}$ $\frac{0}{0}$ Østifternes Kreditkasseobligation 4. Serie
2. Afd: B. № 12311 1000 Kr. » Ø.

Fundatsen findes i Ministerialtidende C. 1914 S. 5 og
Rønne Byraads Forhandlinger s. A. S. 119.

Regnskab

for

Partikulier Mathias Peter Marker og Hustrus Legat til Fordel for Rønne Børneasyl for Aaret 1922—23.

	Kr.	Kr.
Indtægt.		
1. Indvundne Renter:		
a. Af Kreditkasseobligation	45.00	
b. » Bornholms Spare- og Laanekasse	0.80	
	45.80	
	Summa	45.80
Udgift.		
Udbetalt til Rønne Børneasyl		45.80
	Summa	45.80

Legatet ejer:

4 ¹ / ₂ % Østifternes Kreditkasseobligation, 6. Serie, 2. Afd., Litra B		
№ 260	1000 Kr. » Ø.	
Indestaaende i Bornholms Spare- og Laane-		
kasse paa Kontrabog № 28754	20 — » —	
	I alt	1020 Kr. » Ø.

Fundatsen findes i Ministerialtidende C. 1914 S. 156 og Rønne Byraads Forhandlinger s. A. 142.

Regnskab

for

Partikulier Mathias Peter Marker og Hustrus Legat til Fordel for Rønne Bys Forskønnelse

for Aaret 1922—23.

	Kr.	Kr.
Indtægt.		
1. Indvundne Renter:		
a. Af Kreditkasseobligation	45.00	
b. » Bornholms Spare- og Laanekasse	0.90	
	45.90	
	Summa	45.90

Udgift.

1. Graver Pihl for Vedligeholdelse af Gravsted . . .	9.00	
2. Beholdning ved Aarets Udgang	36.90	
	Summa	45.90

Legatet ejer:

a. Østifternes Kreditforeningsobligation 7. S. B. № 15535	1000 Kr.	» Ø.
b. Indestaaende i Bornholms Spare- og Laanekasse paa Kontrabog № 29236	22 — 50	—
	I alt	1022 Kr. 50 Ø.

Fundatsen findes i Ministerialtidende C. 1914 S. 182 og
og Rønne Byraads Forhandlinger 1915 S. 121.

Regnskab
for
Etatsraad B. Lyngbergs Legat
for Aaret 1922—23.

	Kr.	Kr.
Indtægt.		
1. Beholdning fra forrige Aar		2486.91
2. Indvundne Renter:		
a. Af Statsobligationer	3900.00	
b. » Kreditforeningsobligationer	7155.00	
c. » Bornholms Spare- og Laanekasse	184.96	
		11239.96
3. Gevinst ved Udtrækning af Obligation		287.19
	Summa	14014.06
Udgift.		
1. Udbetalte Legater:		
Mary Bjerre	1200.00	
Anna Helene Eilertsen	1200.00	
Anine Martine Bech	600.00	
Jørgen H. Kofoeds Enke	100.00	
Marie Anine Hansen	200.00	
Charles P. Ipsen	100.00	
Anna C. M. Jespersen	200.00	
Hans Th. Engel	100.00	
Marie N. Brandtsen	100.00	
Chr. Pihl	100.00	
Hans Peter Hansen	100.00	
Thora Jespersen	200.00	
Caroline West	100.00	
Alma Marie Bidstrup	200.00	
	Overføres	4500.00

	Kr.	Kr.
	Overført	4500.00
Anine Margr. Jakobsen	200.00	
Hans Peter Jakob Dahl	200.00	
Olivia Anna M. Kofoed	100.00	
Petrea Cathrine Henriksen	100.00	
Nanny Regine M. Helsing	100.00	
Carl Henrik Hansen	100.00	
Juliane Marie Dam	100.00	
Andrea Petrea Andersen	100.00	
Agnethe Johanne Møgensen	100.00	
Ida Nikoline Kolling	100.00	
Caroline Rebekka Petersen	100.00	
Petra Elisabeth Kristine Jensen	100.00	
Christine Margr. Kofoed	100.00	
Anton Julius Kjøller	100.00	
Peter Chr. Jensen	100.00	
Augusta Christine Jørgensen	100.00	
Thora Jakobine Jakobsen	100.00	
Mine Hansine Ancher	100.00	
Christine Margr. Cathr. Siersted	100.00	
Laurits Peter Marcher	100.00	
Marie Caroline S. Jensen	100.00	
Louise Christiane Sørensen	100.00	
Cecilie Caroline P. Svendsen	100.00	
Petra Kristine Margr. Kæmpe	100.00	
Marie Sofie Jensen	100.00	
Thora Anine Chr. Aamodt	100.00	
Herman Peter Møller	100.00	
Elvine Juliane Mortensen	100.00	
Ingeborg Chr. Larsen	100.00	
Constance Johanne Svendsen	100.00	
Laura Sofie Krag	100.00	
Laura Karoline Kofoed	100.00	
Laura Elisabeth Didriksen	100.00	
Engeline Kristine Skovgaard	100.00	
Margr. Christine Pedersen	100.00	
Hansine Chr. Andersen	100.00	
Johanne Georgine Ipsen	100.00	
Karoline Margr. Kofoed	100.00	
Claudine Leogine N. Sorth	100.00	
Martha Cathr. H. Sorth	100.00	
Hansine Anine Rømer	100.00	
Jørgen Herman Sode	100.00	
Petrea Laurensia Hartvig	100.00	
Kristine Birgitte Henriksen	100.00	
	Overføres	91000.00

	Kr.	Kr.
	Overført	9100.00
Laura Kirstine Jensen	100.00	
Augusta Dorteia K. Larsen	100.00	
Jensine Elisabeth Larsen	100.00	
Oline Margr. Thorn	100.00	
Betty Marie Espersen	100.00	
Peter Laur. Andersen	100.00	
Petra Juliane Mikkelsen	100.00	
Christine Kofoed	100.00	
Hansine Chr. Andersen	100.00	
	<hr/>	10000.00
2. Købt Komm. Kreditforeningsobligation		
Litra G. № 6446		1000.00
3. Rente af indkøbt Kreditforeningsoblig.		21.13
4. Andre Udgifter:		
Bogføring	242.62	
Annoncer	20.60	
	<hr/>	263.22
5. Beholdning ved Aarets Udgang		2729.71
	<hr/>	<u>Summa 14014.06</u>

Legatet ejer:

1. $4\frac{1}{2}\%$ Østifternes Landkreditkasseobligationer:
 6. S. 2. Afd. Litra A. № 2101, 2102, 2103, 2104, 2464, 2465, 2467, 2468 16000 Kr. > Ø.
 6. S. 2. Afd. Litra B. № 794, 795 2000 — > —
2. 4% Østifternes Kreditforeningsobligationer:
 7. S. Litra A. № 9275, 15700, 15701, 15702, 20556, 20630, 20631, 20632, 20633, 20635 20000 — > —
 9. S. Litra A. № 2818, 12061, 12081, 12085 8000 — > —
3. $4\frac{1}{2}\%$ Østifternes Kreditforeningsobligationer:
 7. S. Litra A. № 7081, 19317, 19337, 19338, 36459, 36460, 36461, 36630, 37059, 37805, 37844, 38371, 38372, 38373, 38374 30000 — > —
 11. S. Litra A. № 2438 2000 — > —
4. 4% jydsk Landkreditforeningsobligationer:
 6. S. Litra A. № 10541, 10563, 10566, 10568, 11913 10000. — > —
5. $4\frac{1}{2}\%$ jydsk Landkreditforeningsoblig.:
 6. S. Litra A. № 19568, 38305, 38306, 38307, 38308, 38309, 38310, 38311, 38312, 38313 20000 — > —
6. $4\frac{1}{2}\%$ Obligationer fra Kreditkassen for Husejere i København:
 1. S. 2. Afd. Litra D. № 04532, 04594 4000 — > —

Overføres 112000 Kr. > Ø.

	Overført	112000 Kr.	»	Ø.
7.	4 $\frac{1}{2}$ % Kommunekreditforeningsobligationer:			
	F. № 6616, 7077, 7078, 7079, 7080, 7333, 7334, 7335, 7336, 7337, 7348, 7881, 7883, 8976	28000	—	» —
	G. № 6446	1000	—	» —
8.	5 % Kommunekreditforeningsobligationer:			
	2. S. Litra A. № 2125, 2126, 3975, 3976, 3977, 3978, 3979, 5451, Litra B. № 203, 1230, 1231, 2255	20000	—	» —
9.	Statsgældsbeviser:			
	Afdel. II Litra A. № 978, 979, 980, 981, 982, 983, 984	35000	—	» —
10.	5 % Statsobligationer, Genforeningslaanet:			
	S. 92 Litra A. A. № 7832, 7833, 7834, 7835	40000 Kr.	»	Ø.
	S. 86 Litra B. № 11310	2000	—	» —
	S. 72 Litra C. № 9450	1000	—	» —
		43000	—	» —
10.	Indestaaende i Bornholms Spare- og Laane- kasse paa Konto № 29268	4623	—	86 —
		I alt 243623 Kr. 86 Ø.		

Fundatsen findes i Ministerialtidende C. 1915 S. 166 og Rønne Byraads Forhandlinger s. A. S. 143.

Regnskab

for

Partikulier Niels Julius Grønbech og Hustru

Antoinette Grønbech født Møllers Legat

for Aaret 1922—23.

	Kr.	Kr.
Indtægt.		
1. Beholdning fra forrige Aar		83.18
2. Indvundne Renter:		
a. Af Kommune-Kreditforeningsobligationer	90.00	
b. Af Østifternes Kreditforeningsobligationer	54.00	
c. Af Bornholms Spare- og Laanekasse	8.62	
		152.62
	Summa	235.80
Udgift.		
1. Udbetalte Legater:		
Hans P. Nielsen	50.00	
Boline Jensine Schæffer	50.00	
		100.00
2. Andre Udgifter:		
Graver Pihl for Vedligeh. af Gravsted		7.00
3. Beholdning ved Aarets Udgang		128.80
	Summa	235.80

Legatet ejer:

4 $\frac{1}{2}$ % ₀ Kommunekreditforeningsobligation Litra F. № 7082	2000 Kr.	> Ø.
4 $\frac{1}{2}$ % ₀ Østifternes Kreditforeningsobligation 7. Serie Litra B № 17679	1000 —	> —
4 $\frac{1}{2}$ % ₀ do. 7. Serie Litra C № 12207	200 —	> —
Indestaaende i Bornholms Spare- og Laanekasse paa Konto № 32777	215 —	85 —
	I alt 3415 Kr. 85 Ø.	

Fundatsen findes i Ministerialtidende C. 1915 S. 106 og Rønne Byraads Forhandlinger s. A. S. 138.

Regnskab

for

Købmand Christian Peter Bentzen og Hustrus Legat til Fordel for Rønne Pensions- og Under- støttelseskasse for Skibsførere, deres Enker og Børn for Aaret 1922—23.

	Kr.	Kr.
Indtægt.		
1. Indvundne Renter:		
a. Af Kommunekreditforeningsobli- gationer	450.00	
b. Af Bornholms Spare- og Laanekasse	90.92	
		540.92
2. Underbalance ved Aarets Udgang . . .		220.10
	Summa	761.02
Udgift.		
Underbalance fra forrige Aar		229.26
1. Udbetalt Legat til Gaardejer G. Jensen		478.00
2. Renten af det til Arveafgiftens Berigtig- gelse i Sparekassen indestaaende Beløb udbetalt til Fru Minna Kløcker		53.76
	Summa	761.02

Legatet ejer:

A. $4\frac{1}{2}\%$ Kommunekreditforeningsobligationer: Litra F. № 7167, 8598, 9005, 9006, 9007 à 2000 Kr.	10000 Kr.	»	Ø.
B. Indestaaende i Bornholms Spare- og Laane- kasse i Rønne paa Kontrabog № 32011	928	—	76 —
C. Indestaaende i Bornholms Spare- og Laane- kasse paa Kontrabog № 30284 til Berigtigelse af Arveafgiften efter Legatarens Død.	1344	—	» —
	I alt 12272 Kr. 76 Ø.		

Fundatsen findes i Ministerialtidende C. 1916 S. 141 og Rønne Byraads Forhandlinger 1917 S. 148.

Regnskab

for

**Købmand Christian Peter Bentzen og Hustru Juliane
Kirstine Bentzen f. Schors Legat
til trængende i Rønne Købstad
for Aaret 1922—23.**

	Kr.	Kr.
Indtægt.		
1. Indvundne Renter:		
a. Af Statsgældsbeviser	1300.00	
b. » Kommunekreditforeningsoblig.	45.00	
c. » Sparekassen	17.54	
	1362.54	
3. Underbalance ved Aarets Udgang		54.50
	Summa	1417.04

Udgift.		
1. Underbalance fra forrige Aar		227.04
2. Udbetalte Legater:		
Olivia Vilhelmine Marie Nansen	100.00	
Helene V. S. Nansen	100.00	
Manna Ipsen	50.00	
Agnes C. Sommer	100.00	
Niels Peter Jensen (Nansen)	100.00	
Marie Vilhelmine Pedersen	200.00	
Kristine Hansine Sørensen	200.00	
Laura Kristine Nykær	200.00	
Petra Emilie Marie Espersen	100.00	
	1150.00	
2. Sagfører Janus Olsen		40.00
	Summa	1417.04

Legatet ejer:

A. 5 %	Statsgældsbeviser A. A. 625, 626 à 10000 Kr.			
		20000 Kr.	»	Ø.
—	A. 1249	5000	—	»
—	C. 5366	1000	—	»
				26000 Kr. » Ø.
B. 4 $\frac{1}{2}$ %	Kommunekreditforeningsoblig. Litr. G.			
N ^o 5393		1000	—	»
C. Indestaaende i Bornholms Spare- og Laanekasse i Rønne paa Kontrabog N ^o 30296		438	—	74 —
				I alt 27438 Kr. 74 Ø.

Fundatsen findes i Ministerialtidende C. 1916 S. 200 og Rønne Byraads Forhandlinger s. A. S. 144.

Regnskab

for

Skibsfører Hans Peter Lunds og Hustrus Legat for Aaret 1922—23.

	Kr.
Indtægt.	
1. Beholdning fra forrige Aar	484.65
2. Indvundne Renter:	
a. Af Kreditforeningsobligationer	1196.00
b. » Statsoblig., Genforeningslaanet	50.00
c. » Bornholms Spare- og Laanekasse	23.98
	1269.98
3. Udr. $3\frac{1}{2}\%$ Østift. Kreditf. Oblg. Litr. C. N $\frac{1}{2}$ 800	200.00
	Summa 1954.63

Udgift.	
1. Udbetalte Legater:	
Frk. Petrea Thorsen	200.00
» Louise Nielsen	200.00
» Agnes Hansen	200.00
» Dorthea Bjørnsen	200.00
» C. Clemensen	200.00
	1000.00
2. Indsat paa Sparekassebog	684.65
3. Andre Udgifter:	
Graver Pihl for Vedligeholdelse af Grav-	
sted	11.00
4. Beholdning ved Aarets Udgang	258.98
	Summa 1954.63

Legatet ejer:

A.	3 $\frac{1}{2}$ % Østifternes Kreditforeningsobligationer 6. Serie	
	Litra A. № 86, Litra B. № 406 og 407, Litra C. № 801 og 802	4400 Kr. » Ø.
	4 $\frac{1}{2}$ % Østifternes Kreditforeningsobligationer 7. Serie	
	Litra A. № 13625, 16222, 16223, 27936, 40398, 40399, 55243, 55481, 55482, 55483, 55484 og Litra B. № 8122	23000 — » —
	5 % Statsoblg., Genforeningslaanet № 24308	1000 — » —
		<hr/> 28400 Kr. » Ø.
B.	Indestaaende i Bornholms Spare- og Laanekasse paa Kontrabog № 30252	1021 — 51 —
		<hr/> I alt 29421 Kr. 51 Ø.

Fundatsen findes i Ministerialtidende C. 1917 S. 54 og Rønne Byraads Forhandlinger 1918 S. 168.

Regnskab

for

**Ellen Margrethe Jensen f. Mogensdatter og hendes
Søn Janus Christian Jensens Legat
for Aaret 1922—23.**

	Kr.	Kr.
Indtægt.		
1. Indvundne Renter:		
a. Af Kreditforeningsobligationer		995.00
b. » Statsobligationer		25.00
c. » Bornh. Spare- og Laanekasse		13.90
	Summa	1033.90
Udgift.		
1. Underbalance ved Aarets Begyndelse		54.87
2. Udbetalte Legater:		
Bothilde K. Nielsen	300.00	
Betty Marie Espersen	100.00	
Kristine H. Sørensen	100.00	
Stine Margrethe Toxværd	100.00	
Ingeborg Christine Pedersen	100.00	
Laura Marie Hansen	100.00	
Petra Elisabeth K. Jensen	100.00	
		900.00
3. Graver Pihl for Vedligeholdelse af Grav- sted		15.00
4. Beholdning ved Aarets Udgang		64.03
	Summa	1033.90

Legatet ejer:

4 $\frac{1}{2}$ $\frac{0}{0}$ Østifternes Landkreditkasseobligationer			
4. Serie Litra A. № 18789 og 18790 . . .	4000 Kr.	»	Ø.
4 $\frac{0}{0}$ Østifternes Kreditforeningsobligationer			
9. Serie Litra A. № 8329, 13739, 13740, 13741, og 10. Serie Litra A. № 7242, 7243, 29035, 29036 og 29037	18000	—	» —
4 $\frac{1}{3}$ $\frac{0}{0}$ Østifternes Kreditforeningsobligationer			
7. Serie B. № 10846	1000	—	» —
5 $\frac{0}{0}$ Statsobligation, Genforeningslaanet № 24305	500	—	» —
5 $\frac{0}{0}$ Kommunekreditforeningsobligation 2. Serie Litra B. № 2256	1000	—	» —
Indestaaende i Bornholms Spare- og Laanekasse paa Kontrabog № 30444	347	—	34 —
	I alt 24847 Kr. 34 Ø.		

Fundatsen findes i Ministerialtidende C. 1917 S. 127 og
og Rønne Byraads Forhandlinger s. A. S. 161.

Regnskab

for

Skibsfører Esper Laurits Espersens Enke Gertrud Christine Hansine Espersen f. Christiansens Legat for Aaret 1922—23.

	Kr.	Kr.
Indtægt.		
1. Beholdning fra forrige Aar		23.16
2. Indvundne Renter:		
Af Kreditforeningsobligationer	360.00	
» Bornholms Spare- og Laanekasse	18.96	
		378.96
	Summa	402.12
Udgift.		
1. Udbetalte Legater:		
Til Johanne C. M. Lichtwerck	180.00	
» Emilie Sofie Knudsen	180.00	
		360.00
2. Graver Pihl for Vedligeholdelse af Grav- sted		6.00
3. Beholdning ved Aarets Udgang		36.12
	Summa	402.12

Legatet ejer:

A. 4 $\frac{1}{2}$ % Østifternes Kreditforeningsobligationer	
7. Serie A. № 59809, 59810, 59811 og 60003	
à 2000 Kr.	8000 Kr. » Ø.
B. Indestaaende i Bornholms Spare- og Laane- kasse paa Kontrabog № 30655	474 — 20 —
	I alt 8474 Kr. 20 Ø.

Fundatsen findes i Ministerialtidende A. 1917 S. 146 og Rønne Byraads Forhandlinger s. A. S. 164.

Regnskab
for
Chr. Lohmann og Hustrus Mindelegat
for Aaret 1922—23.

Indtægt.	Kr.
1. Renter af Kreditforeningsobligationer	120.00
2. Underbalance ved Aarets Udgang	10.00
Summa	130.00

Udgift.	
1. Underbalance fra forrige Aar	20.00
2. Udbetalt Legat: Fru Emma Hedvig Monrad	100.00
3. Andre Udgifter: Graver Pihl for Vedligeholdelse af Gravsted	10.00
Summa	130.00

Legatet ejer:

4 % Østifternes Kreditforeningsobligation 7. Serie B. № 494	1000 Kr. » Ø.
4 % Østifternes Kreditforeningsobligation 10. Serie A. № 21676	2000 — » —
I alt	3000 Kr. » Ø.

Fundatsen findes i Ministerialtidende A. 1908 S. 96 og Rønne Byraads Forhandlinger 1917 S. 159.

Regnskab
for
Agent og Købmand Mogens Christiansen og Hustru
Karen Dorthea Christiansens Legat
for værdige trængende i Rønne Købstad
for Aaret 1922—23.

	Kr.	Kr.
Indtægt.		
1. Indvundne Renter:		
Af Statsgældsbeviser	7537.50	
› Kreditforeningsobligationer	1146.50	
› Panteobligationer	1180.14	
› Bornholms Spare- og Laanekasse	114.34	
		9978.48
2. Afdrag paa Obligationer		1696.39
	Summa	11674.87
Udgift.		
1. Underbalance ved Aarets Begyndelse		1334.40
2. Udbetalte Legater:		
Sofie Elvira Hintze	1400.00	
Johanne Charlotte Lichtwerck	200.00	
Mine Dorthea M. Bertelsen	100.00	
Andr. P. Andersen og Hustru	100.00	
Sofie Cathrine Holm	100.00	
Niels K. Hansen og Hustru	80.00	
Thor Peter Clausen	100.00	
Vilhelmine Marie Clausen	100.00	
Andreas From Kofoed	100.00	
Karen Marie Lund	100.00	
	Overføres	2380.00
		1334.40

	Kr.	Kr.
Overført	2380.00	1334.40
Magda Chr. Lund	100.00	
Mary Lund	100.00	
Ingeborg Dorthea Hintze	100.00	
Elisabeth Marie Hintze	100.00	
Anna Sofie Hintze	100.00	
Olaf Lund	100.00	
Mogens Chr. Lund	100.00	
Hans Chr. Lund	100.00	
Karl Lund	100.00	
Ludvig Chr. Hintze	100.00	
Carl Johannes Hintze	100.00	
Mette Christine Beier	50.00	
Magnus Jørgen Bidstrup	50.00	
Thor Peter Clausen	50.00	
Marie Cathrine Zissak	50.00	
Thora Anine Gathrine Aamodt	200.00	
Ane Johanne P. Andersen	200.00	
Louise Margr. Funch	200.00	
Pouline Benditte Marie Holm	200.00	
Jenny Marie Constance Kure	200.00	
Elga Elisabeth Larsen	200.00	
Jensine Jacobine Larsen	200.00	
Petrea Magdalene Juline Lund	200.00	
Jutta Louise Mogensen	200.00	
Louise Mogensen	200.00	
Engeline Christine Olsen	200.00	
Louise Marie Pepke	200.00	
Agnethe Marie Reimich	200.00	
Anine Christine Rømer	200.00	
Petra Rønne	200.00	
Magda Emilie Andrea Pedersen	200.00	
Fanny Christine Agnete Dam	100.00	
Margrethe Elisabeth Espersen	100.00	
Johanne Christine Antoinette Holm	100.00	
Ane Christine Holst	100.00	
Bodil Johanne Petrea Ipsen	100.00	
Caroline Marie Jensen	100.00	
Karen Cecilie Jensen	100.00	
Laurine Martine Jensen	100.00	
Anna Christine Marie Jespersen	100.00	
Andrea Christine Kofoed	100.00	
Karen Christine Mortensen	100.00	
Georgine Cathrine Nielsen	100.00	
Agnes Karoline Sommer	100.00	
Stine Margrethe Toxværd	100.00	
Overføres	8280.00	1334.40

	Kr.	Kr.
Overført	8280.00	1334.40
Petra Elsinde Ipsen	100.00	
Andrea Jensine Sjøberg	100.00	
Knud Martin Lund	100.00	
Aage Stender Hintze	100.00	
Johanne Jensen	100.00	
Cecilie Haagensen	100.00	
Marie Louise Nielsen	100.00	
Jenny Arnstrup	200.00	
Sandrine Nielsine Bohn	200.00	
Jens Nielsen Bidstrups Hustru	100.00	
Fhv. Sømand Hans Peter Nielsen	100.00	
Enke Christine Dich	100.00	
	<hr/>	9680.00
3. Andre Udgifter:		
Annoncer	20.60	
Vedligeholdelse af Matr.-Nr. 830	47.61	
Graver Pihl for Vedligeholdelse af Grav- sted	15.00	
	<hr/>	83.21
4. Beholdning ved Aarets Udgang		577.26
	<hr/>	<hr/>
	Summa	11674.87

Legatet ejer:

5 $\frac{0}{100}$ Statsgældsbevis Litra V. Fol. 72	150000	Kr. > Ø.
5 $\frac{0}{100}$ Statsobligationer, Genforeningslaanet № 24306	750	— > —
3 $\frac{1}{2}$ $\frac{0}{100}$ Østifternes Kreditforeningsobligation 5. Serie B. № 2227	1000	— > —
4 $\frac{1}{2}$ $\frac{0}{100}$ Østifternes Kreditforeningsobligation 7. Serie A. № 71199, 71200, 71201, 71202, 71203 og 72720	12000	— > —
4 $\frac{0}{100}$ Østifternes Kreditforeningsobligation 8. Serie C. № 2992, 3068, 4400 og D. № 2559	700	— > —
4 $\frac{0}{100}$ Østifternes Kreditforeningsobligation 9. Serie B. № 2273 og 2274	2000	— > —
4 $\frac{1}{2}$ $\frac{0}{100}$ Østifternes Landkreditkasseobligationer 4. Serie 2. Afd. D. № 1477, 1478 og 1479	300	— > —
5 $\frac{0}{100}$ Kommunekreditforeningsobligationer: 2. Serie Litra A. № 5452, 5453, 6516 og 6517	8000	Kr. > Ø.
2. Serie Litra B. № 1921	1000	— > —
	<hr/>	9000 — > —

Overføres 175750 Kr. > Ø.

	Overført 175750 Kr. » Ø.	
Obligation fra Købmand M. C. Lund	$4\frac{1}{2}\frac{0}{0}$ p. a.	8100 — » —
— » — Olaf Lund	$4\frac{1}{2}\frac{0}{0}$ p. a.	9000 — » —
— » — L. Hintze	$4\frac{1}{2}\frac{0}{0}$ p. a.	9000 — » —
Indestaaende i Bornholms Spare- og Laane- kasse paa Kontrabog № 31397		2541 — 03 —
Ejendommen Matr.-Nr. 830 af Rønne Bygr., vurderet til		1000 — » —
		<hr/>
	I alt	205391 Kr. 03 Ø.

Fundatsen findes i Ministerialtidende C. 1918 S. 173 og Rønne Byraads Forhandlinger f. s. A. S. 35.

Regnskab

for

**Agent og Købmand Mogens Christiansen og Hustru
Karen Dorthea Christiansens Legat
til Fordel for et Sømandshjem i Rønne
for Aaret 1922—23.**

	Kr.
Indtægt.	
1. Beholdning ved Aarets Begyndelse	45.00
2. Renter af Statsgældsbeviser	25.00
<u>Summa</u>	<u>70.00</u>
Udgift.	
1. Beholdning ved Aarets Udgang	70.00
<u>Summa</u>	<u>70.00</u>

Legatet ejer:

Finansministeriets Indskrivningsbevis Litra V.

Fol. 71 500 Kr. * Ø.

Fundatsen findes i Ministerialtidende C. 1918 S. 192—193
og Rønne Byraads Forhandlinger s. A. S. 35.

Regnskab
for
Ingeniør og Teglværksejer C. J. Kielberg og
Hustrus Legat
for Aaret 1922—23.

	Kr.	Kr.
Indtægt.		
1. Beholdning fra forrige Aar		1015.18
2. Indvundne Renter:		
a. Af Bornholms Spare- og Laanekasse	12.56	
b. » Statsobligation	500.00	
c. » Kreditforeningsobligation	45.00	
	557.56	
3. Kursgevinst		159.06
	Summa	1731.80
Udgift.		
1. Købt $4\frac{1}{2}$ % Kommunekreditf. Oblg. Litra G. № 6479		1000.00
2. Renter af samme		21.13
2. Beholdning ved Aarets Udgang		710.67
	Summa	1731.80
Legatet ejer:		
1. 5 % Statsoblig., Genforeningslaan № 24307	10000 Kr.	» Ø.
2. $4\frac{1}{2}$ % Kommunekreditf. Oblg. Litra G. № 6479	1000 —	» —
3. Indestaaende i Bornholms Spare- og Laane kasse i Rønne paa Konto № 31831	314 —	17 —
	I alt	11314 Kr. 17 —

Fundatsen findes i Ministerialtidende C. 1919 S. 98 og
Rønne Byraads Forhandlinger 1919 S. 155—56.

Regnskab

for

**Navigationsskolebestyrer Mathias Andreas Bidstrup
og Hustru Laura Bidstrup født Falcks Legat**

for Aaret 1922—23.

	Kr.
Indtægt.	
1. Beholdning fra forrige Aar	75.25
2. Renter af Kreditforeningsobligationer	513.00
	Summa 588.25

Udgift.	
1. Udbetalt Legat til Maria Nielsen	503 00
2. Vedligeholdelse af Gravsted	10.00
3. Beholdning ved Aarets Udgang	75.25
	Summa 588.25

Legatet ejer:

4 $\frac{1}{2}$ % Østifternes Kreditforeningsobligationer:	
7. Serie Litra B. № 8402, 8423, 8424, 9089, 12815, 12816, 17458, 25267, 25268	9000 Kr. » Ø.
Litra C. № 7117, 7118	400 — » —
Litra A. № 103193	2000 — » —
	I alt 11400 Kr. » Ø.

Fundatsen findes i Ministerialtidende C. 1921 S. 32 og Rønne Byraads Forhandlinger 1922 S. 99—101.

Regnskab

over

Rønne Kommunes Hjælpekasses Indtægter og Udgifter

i Aaret 1922—23.

	Kr.
Indtægt.	
1. Tilskud af Kommunens Kasse	56792.00
2. Indkomne Bøder	94.00
3. Kendelser ved Ejerskifte	112.80
4. Tilskud af Bornholms Spare- og Laanekasse	200.00
5. Renter af Konsul Markers Legat	35.00
6. Rabat paa Medicin	18.26
7. Refusion af modtaget Hjælp	2017.65
I alt	59269.71

Udgift.	
1. Udbetalt Understøttelse	52695.72
2. — til Enker	5011.84
3. — » Børnebeklædning	1181.16
4. Forskellige Udgifter	188.30
5. Beholdning ved Aarets Udgang	192.69
I alt	59269.71

Regnskab

over

Rønne Kommunes Hjelpekasses Indtægter og Udgifter

i Henhold til Lov om midlertidigt Statstilskud i
Anledning af Arbejdsløsheden af 22. Decbr. 1920
i Aaret 1922—23.

	Kr.
Indtægt.	
1. Tilskud fra Kommunen	25447.57
heraf til Udligning i næste Regnskabsaar 5631.71.	
2. Tilskud fra Arbejdsløshedsdirektoratet	34000.00
	I alt 59447.57

Udgift.	
1. Til Medlemmer af statsanerkendte Arbejdsløsheds- kasser:	
A. Fortsat Hjælp	31938.95
B. Forsørgerhjælp	13082.40
C. Børnehjælp	9901.26
2. Til andre Arbejdsløse	110.00
3. Andre Udgifter:	
Administration	1502.70
4. Tilbagebetalt Kommunen det i forrige Regnskabs- aar modtagne Forskud	2912.26
	I alt 59447.57

Regnskab
over
Rønne Havns Indtægter og Udgifter
i Aaret 1922—23.

Gevinst- og Tabskonto.

	Kr.	Kr.
Indtægt.		
1. Renter af Havnens Kapitaler:		
a. Af Udlaan til Rønne Kommune . . .	102.00	
b. » Kassebeholdning	3632.56	
c. » Udlaan til kgl. Vejer og Maaler .	218.75	
		3953.31
2. Havne- og Bropenge		345225.02
3. Indtægter, der oppebæres af Havnefogeden		3670.07
4. Lejeafgifter:		
a. Havnens Smedie	250.00	
b. Lokaler til Redningsvæsenet	500.00	
c. Af den tidligere Toldbod	1348.00	
d. Matr.-Nr. 1079 (tidl. Hotel Bornholm)	900.00	
e. — 1085 a	426.00	
f. Den tidligere Badeanstalt (Lejlighed)	580.00	
g. Areal til Dampskibsselskabet paa Bornholm af 1866	1966.50	
h. Areal til Øernes Andelsselskab . . .	1674.00	
i. Grund til Kiosken	100.00	
k. Areal til Det danske Petroleumsselskab	584.00	
l. Do. » Dansk-Engelsk Benzinkompagni	513.00	
m. Radiostationen	760.97	
		9602.47
5. Lodspenge		16410.01
6. Afgift for Bugsering		1833.54
7. Andre Indtægter		0
		Summa 380694.42

	Kr.	Kr.
Udgift.		
8. Renter af Gæld:		
a. Laan hos Statsanstalten for Livsfor-		
sikring	7155.37	
b. Laan hos Kommunekreditforeningen	7602.50	
c. » » Østifternes Kreditforening	163.72	
d. » » Bornh. Spare- og Laanek.	283.52	
e. » » Landmandsbanken 10077.33		
Fragaar Statstilskud	4000.00	
	<u>6077.33</u>	
f. Andel i det amerikanske Dollarslaan	25915.90	
g. Handelsbankens Filial i Rønne 10070.00		
Fragaar Statstilskud	4605.00	
	<u>5465.00</u>	
h. Andel i Sterlinglaanet.	7456.88	
	<u>60120.22</u>	
9. Skatter og Afgifter		605.36
10. Bidrag til Dækning af de med Statens		
Tilsyn med Havnen forbundne Udgifter		61.78
11. Lønninger og Pensioner		54699.81
12. Vedligeholdelse af Havneværker, Byg-		
ninger m. m.		13063.81
13. Oprensningsarbejder		0.00
14. Anskaffelse af Redskaber og Inventar .		1571.69
15. Vedligeholdelse af do. do.		3988.11
16. Andre og uforudsete Udgifter:		
a. Belysning	5046.35	
b. Brændsel	364.00	
c. Benzin og Olie til Lodsbaadene . . .	1933.18	
d. Vandafgift	1238.00	
e. Forsikringer	901.35	
f. Tilskud til Brandvæsenet	1080.65	
g. Do. » Leje af Borgmesterkontor	225.00	
h. Uforudsete Udgifter	7603.20	
	<u>18391.73</u>	
17. Afskrivninger (svarende til Afdrag paa		
Gæld)	34426.77	
Do. (ekstraordinær)	100000.00	
	<u>134426.77</u>	
Driftoverskud		93765.14
	<u>Balance 380694.42</u>	

Aktiver.

	Kr.	Kr.	Kr.
1. Havnens Ejendomme:			
a. Den tidligere Varmtvandsbadeanstalt (uforandret)		14000.00	
b. Matr.-Nr. 1069 østre Pakhus og Havnekontor (uforandret)		5000.00	
c. Matr.-Nr. 1068 c og 1072 (den tidl. Toldbod) (uforandret)		16000.00	
d. Matr.-Nr. 1079 (det tidligere Hotel Bornholm) (uforandret)		20000.00	
e. Matr.-Nr. 1085 a, 1085 b og 1212 med Redningsstation (uforandret)		15000.00	
f. Matr.-Nr. 1086 og 1201 (Lunds Plads) (uforandret)		16300.00	
g. Matr.-Nr. 1080 (Havnesmedje) (uforandret)		4500.00	
h. Lodshuset (uforandret)		13000.00	
i. Nødtørftshus (uforandret)		2500.00	
k. Radiostationen ultimo 1921—22	4210.34		
Tilgang	6214.55		
		<u>10424.89</u>	
			116724.89
2. Obligationer og Tilgodehaver:			
a. Udlaan til Rønne Kommune			
Obligation ²⁷ / ₆ 1916:			
Ultimo 1921—22	2550.00		
Afdrag	100.00		
		<u>2450.00</u>	
b. Udlaan til kgl. Vejer og Maaler A. Bidstrup ultimo 1921—22			
	4500.00		
Afdrag	500.00		
		<u>4000.00</u>	
c. Tilgodehavende hos Søndre Baadehavn:			
Ultimo 1921—22	7238.55		
Afdrag	300.00		
		<u>6938.55</u>	
d. Tilgodehavende hos Nørrekaas Baadehavn:			
Ultimo 1921—22	19981.83		
		<u>19981.83</u>	
Overføres	19981.83	13388.55	116724.89

	Kr.	Kr.	Kr.
Overført	19981.83	13388.55	116724.89
Afdrag	300.00		
		<u>19681.83</u>	
e. Obligationer af Kreditfor- eningen af Kommuner i Danmark:			
Ultimo 1921—22	7000.00		
Købt i Regnskabsåret	10000.00		
	<u>17000.00</u>		
Solgt i Regnskabsåret	10000.00		
		<u>7000.00</u>	
			40070.38
3. Aktier og Andele:			
Andel i Rønne-Nexø Jernbane		20000.00	
Do. i Rønne-Allinge do.		88824.89	
Do. i Almindingen-Gudhjem do.		48816.00	
		<u>157640.89</u>	
4. Sparekassebøger med Bornh. Spare- og Laanekasse i Rønne:			
Nr. 462 (uforandret)		100.00	
Nr. 19018 ultm. 1921—22	109753.38		
Indsat	116700.00		
	<u>226453.38</u>		
Hævet	183601.27		
		<u>42852.11</u>	
Københavns Handelsbanks Filial i Rønne:			
Indsat	443160.70		
Hævet	440963.21		
		<u>2197.49</u>	
			45149.60
5. Lodsbaade, Inventar og Ma- skiner (uforandret)			40000.00
6. Havneværker, Bassin og Pladser:			
Ultimo 1921—22		3428928.15	
Tilgang:			
Havneudvidelse	16513.40		
Uddybningen	229979.19		
Anlæg af Vej	837.00		
Vestre Moles Udvidelse	64400.00		
Søndre Havneanlæg	220022.78		
		<u>531752.37</u>	
			<u>3960680.52</u>
Overføres			4360266.28

	Overført	Kr.	Kr.	Kr.
				4360266.28
7. Elektrisk Kulkran:				
Ultimo 1921—22			126410.65	
Tilgang			221300.28	
			<hr/>	347710.93
8. Lys- og Fløjtetønde samt Sireneanlæg:				
Tilgang				21923.68
9. Pensionskassen:				
Havnens Tilskud		6164.40		
Funktionærernes Tilskud		803.80		
			<hr/>	6968.20
Udbetalte Pensioner			6968.20	
			<hr/>	0.00
10. Aktiver for deponerede Kapitaler				15000.00
11. Indtægtsrestancer:				
Ultimo 1921—22			24092.78	
Tilgang			5696.49	
			<hr/>	29789.27
12. Kassebeholdning:				
Ultimo 1921—22			2743.29	
Afgang			1633.43	
			<hr/>	1109.86
			<hr/>	<hr/>
			Summa	4775800.02

Passiver.

1. Laan hos Statsanstalten for Livsforsikring:				
Ultimo 1921—22		179835.77		
Afgang		3844.63		
		<hr/>		175991.14
2. Laan hos Kommunekreditforeningen:				
Ultimo 1921—22		190000.00		
Afdrag		10000.00		
		<hr/>		180000.00
3. Laan hos Østifternes Kreditf.:				
Ultimo 1921—22		4401.06		
Afdrag		115.66		
		<hr/>		4285.40
4. Laan hos Bornholms Spare- og Laanekasse:				
Ultimo 1921—22		6786.45		
Afdrag		466.48		
		<hr/>		6319.97
		<hr/>		<hr/>
Overføres			366596.51	

	Kr.	Kr.	Kr.
	Overført	366596.51	
5. Laan hos Landmandsbanken:			
Ultimo 1921—22	400000.00		
Overkurs ved Indfrielsen	12000.00		
	<u>412000.00</u>		
Indfriet Laan	412000.00		0.00
6. Andel i det amerikanske Dollarslaan:			
Ultimo 1921—22	480000.00		
Afdrag	20000.00		
	<u>460000.00</u>		
7. Laan hos Københavns Handelsbanks Filial i Rønne	380000.00		
8. Andel i Sterlinglaanet	412000.00		
9. Laan i Bornh. Spare- og Laanekasse	150000.00		
	<u>1768596.51</u>		
10. Afskrivnings Konto:			
Tilgang		134426.77	
11. Deponerede Kapitaler		15000.00	
12. Udgiftsrestancer:			
Ultimo 1921—22	46903.84		
Afgang	3730.91		
	<u>43172.93</u>		
13. Kapitalkonto:			
Ultimo 1921—22	2738522.74		
Afgang	17684.07		
	<u>2720838.67</u>		
Driftoverskud	93765.14		
	<u>2814603.81</u>		
		<u>Summa 4775800.02</u>	

Overslag
 over
Rønne Havns Indtægter og Udgifter
 i Aaret 1924—25.

	Kr.
Driftsoverslag.	
Indtægt.	
1. Renter	4262.75
2. Havne- og Bropenge	330000.00
3. Indtægter, der oppebæres af Havnefogeden	3750.00
4. Lejeafgifter	20815.63
5. Lodspenge	12800.00
6. Bugseringsafgift	2000.00
7. Indtægt af Kulkranen efter Fradrag af Udgiften	42000.00
	I alt 415628.38
Udgift.	
8. Renter af Gæld	102908.53
9. Skatter og Afgifter	800.00
10. Bidrag til Dækning af de med Statens Tilsyn med Havnen forbundne Udgifter	200.00
11. Lønninger og Pensioner	53027.88
12. Vedligeholdelse af Havneværker, Bygninger etc.	15000.00
13. Omkostninger ved Oprensingsarbejder	0.00
14. Anskaffelse af Redskaber og Inventar	2000.00
15. Vedligeholdelse af do.	5000.00
16. Andre og uforudsete Udgifter	21000.00
17. Driftsoverskud	215691.97
	I alt 415628.38

Kr. Kr.

Kapitaloverslag.**Indtægt.**

Forventet Beholdning fra f. A.	200000.00
18. Afdrag paa Laan	1200.00
19. Optagne Laan	200000.00
20. Pensionsfondens Indtægter:	
Havnens Tilskud	3032.60
Funktionærenes Tilskud	891.80
Havnens ekstraordinære Tilskud	6805.88
	<hr/>
	10730.28
Forventet Overskud fra Driften	215691.97
	<hr/>
	I alt 627622.25
	<hr/>

Udgift.

21. Afdrag paa Laan	104180.02
22. Pensioner, der udredes af Pensions- fonden	10730.28
23. Forøgelse af Aktiver	500000.00
24. Forventet Beholdning ved Aarets Ud- gang	12711.95
	<hr/>
	I alt 627622.25
	<hr/>

Regnskab
for
Rønne Havns Pensionsfond
for Aaret 1922—23.

	Kr.	Kr.
Indtægt.		
1. De Pensionsberettigedes Tilskud i Henhold til Pensionsreglementet:		
Havnefoged J. C. Larsen	90.00	
Overlods H. P. Nielsen	117.00	
Lods A. Dick	101.40	
— E. A. Larsen	101.40	
— Vald. J. Andersen	81.60	
Havnebetjent J. P. Larsen	62.40	
— P. H. Holm	62.40	
— M. Jørgensen	62.40	
Kommunebogholder Mogensen	57.80	
Kommunekasserer Westh	46.60	
Assistent Frk. M. Nestved	20.80	
		803.80
2. Tilskud fra Havnekassen:		
Ordinært Tilskud	803.80	
Dækning af Underbalance	5360.60	
		6164.40
	I alt Indtægt	6968.20
Udgift.		
1. Udbetalte Pensioner:		
Fhv. Lods J. N. Holms Enke	900.00	
— — J. R. Jørgensens Enke	900.00	
Havnefoged Lunds Enke	500.00	
— Henriksens Enke	900.00	
Fhv. Lods J. D. F. Jørgensen	3768.20	
		6968.20
	I alt Udgift	6968.20

Fortegnelse

over

de af de for Tiden ansatte Funktionærer indbetalte
Tilskud.

	Kr.
Havnefoged J. C. Larsen	768.92
Overlods H. P. Nielsen	1779.66
Lods A. Dick	1350.66
— E. Larsen	1229.36
— Vald. J. Andersen	102.00
Havnebetjent J. P. Larsen	628.50
— P. H. Holm	550.70
— M. Jørgensen	498.25
Kommunebogholder H. Mogensen	897.73
Kommunekasserer P. Westh	369.41
Assistent Frk. M. Nestved	58.40
	8233.59

Regnskab

over

Søndre Baadehavns Indtægter og Udgifter for Aaret 1922—23.

	Kr.	Kr.
Indtægt.		
I. Beholdning fra 1921—22:		
a. Indestaaende i Sparekassen	1947.90	
b. Kontant	0.00	
	1947.90	1947.90
II. Havneafgifter:		
1. Hjemstedsafgift	30.00	
2. Baadeafgift af de i Havnen hjemme- hørende Baade	272.00	
3. Afgift af fremmede Baade	0.00	
4. Ind- og Udførselsafgift	0.00	
5. Afgift af Fiskeri:	Kr.	
a. Af 7443 kg Laks à 4 Ø.	297.72	
b. » 27 kg Laksørred à 4 —	1.08	
c. » 650 kg Botter à 1 —	6.50	
d. » 780 kg Aal à 3 —	23.40	
e. » 66600 kg Torsk à 25 Ø. pr. 100 kg.	166.50	
f. » 134975 kg Sild à 40 Ø. pr. 100 kg	539.90	
	1035.10	
6. Garntørreplads og Hyttefade	77.50	
	1414.60	1414.60
IV. Tilskud fra Kommunen eller Skibs- havnen		0.00
III. Andre Indtægter:		
Renter af de i Sparekassen indsatte Beløb		80.77
Summa Indtægt	3443.27	

	Kr.	Kr.
Udgift.		
1. Afdrag paa Gæld		300.00
2. Lønninger		105.00
3. Nye Arbejder		0.00
4. Havnens Vedligeholdelse		615.30
5. Andre Udgifter		6.00
6. Beholdning ved Aarets Udgang:		
a. Indestaaende i Sparekassen	2398.67	
b. Kontant	18.30	
		<u>2416.97</u>
	Summa Udgift	<u>3443.27</u>

Status
ved Aarets Udgang.

Havnen ejer:

a. Indestaaende i Sparekassen	2398.67	
b. Kontant Beholdning	18.30	
		<u>2416.97</u>
	I alt	<u>2416.97</u>

Gæld:

Til Skibshavnen		6938.55
	I alt	<u>6938.55</u>

Regnskab

over

Nørrekaas Baadehavns Indtægter og Udgifter for Aaret 1922—23.

	Kr.	Kr.
Indtægt.		
I. Beholdning fra Aaret 1921—22:		
a. Indestaaende i Sparekassen	54.51	
b. Kontant	181.57	
	236.08	
II. Havneafgifter:		
1. Hjemstedsafgift	34.00	
2. Aarlig Baadeafg. og Afg. af Hyttefade	216.75	
3. Afgift af fremmede Baade	4.20	
4. Ind- og Udførselsafgift	0.00	
5. Afgift af Fiskeri:		
a. Af 4099 kg Laks à 4 Ø. 163.96		
b. » 0 kg Laksørredà 4 — 0.00		
c. » 2100 kg Botter à 1 — 21.00		
d. » 425 kg Aal à 3 — 12.75		
e. » 39000 kg Torsk à 25 —		
pr. 100 kg. 97.50		
f. » 106975 kg Sild à 40 Ø.		
pr. 100 kg. 427.90		
	723.11	
6. Pladsleje	51.75	
	1029.81	
III. Tilskud fra Kommunen eller Skibshavnen		0.00
IV. Andre Indtægter:		
Renter af de i Sparekassen indsatte Beløb		2.20
	Summa Indtægt	1268.09

	Kr.	Kr.
Udgift.		
1. Afdrag paa Gæld		300.00
2. Lønninger		105.00
3. Nye Arbejder		0.00
4. Havnens Vedligeholdelse		139.65
5. Andre Udgifter		11.22
6. Beholdning ved Aarets Udgang:		
a. Indestaaende i Sparekassen	256.71	
b. Kontant	455.51	
		<u>712.22</u>
	Summa Udgift	<u>1268.09</u>

Status
ved Aarets Udgang.

Havnen ejer:

a. Indestaaende i Sparekassen	256.71	
b. Kontant Beholdning	455.51	
		<u>712.22</u>
	I alt	<u>712.22</u>

Gæld:

Til Skibshavnen	18173.03	
	I alt	<u>18173.03</u>

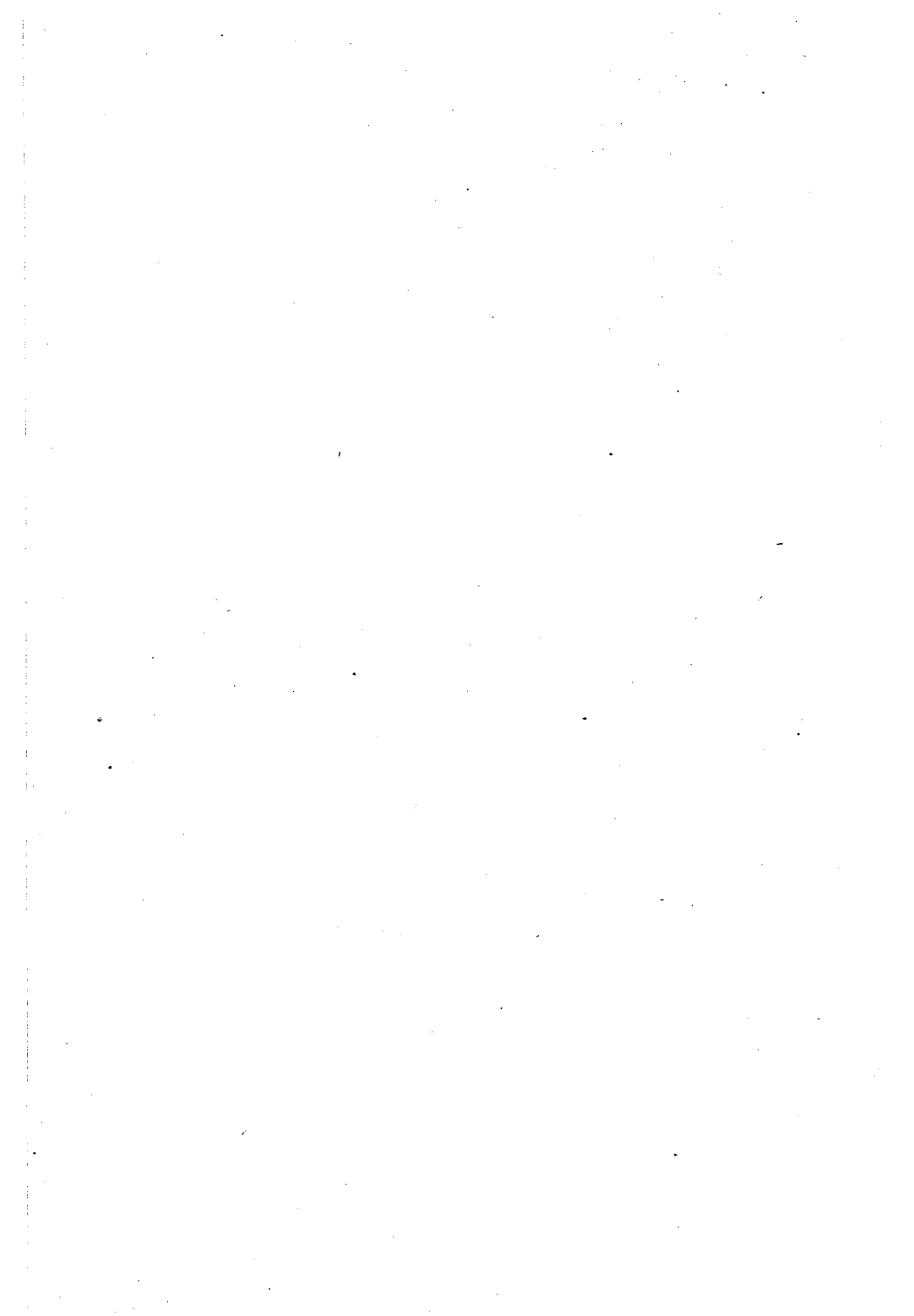

Overslag

over

Rønne Kommunes

Indtægter og Udgifter

i Aaret 1924—25.



Drifts-

(Se Specific-

A. Driftsindtægter:

Konto		Kr.
II.	Renter af Kommunens Kapitaler	19300.00
III.	Indtægter af Ejendomme	134400.00
IV.	Afgifter af faste Ejendomme	455.00
V.	Afgifter og Kendelser ifølge Næringsloven m. fl.	17700.00
VIII.	Tilskud fra Staten i H. t. Lov Nr. 85 af ¹⁵ / ₅ 1903	5800.00
IX.	Andre Indtægter	2910.00
XI.	Paalignede Skatter	980672.93
	Fragaar Afgang	50000.00
		<hr/>
		930672.93
XII.	Formue- og Indkomstskat til Staten	223000.00
	Indbetales til Statskassen	223000.00
		<hr/>
		0

1111237.93

B. Indtægter ved Forbrug af Formue og Stiftelse af Gæld.

(Se Specific-

Konto		Kr.
VI.	Forbrug af Aktiver	10165.42
VII.	Optagne Laan	382000.00
	Henlæggelse fra Driftsindtægterne til forskellige Fornyelsesfond	47679.00
	Henlæggelse fra Driftsbudgettet til Afskrivning paa Ejendomme	
	m. m. (jfr. U. Kt. XVI)	121713.08
	Pensionsfondens Indtægter	21025.75
	Ligning paa Menigheden	49070.09

631653.34

overslag.

kation Bilag 1.)

A. Driftsudgifter:

Konto	Kr.
I. Byens Bestyrelse i Almindelighed	58300.00
II. Fattigvæsenet	69000.00
III. Tilskud til Hjælpekassen og Arbejdsløshedskasserne m. v.	96722.45
IV a. Aldersrente	173097.40
b. Understøttelse til Børn af Enker	7250.00
V. Skolevæsenet	129000.00
VI. Rets- og Politivæsenet	0
VII. Medicinalvæsenet	10263.91
VIII. Gader og Veje	26250.00
IX. Byens Belysning	16700.00
X. Begravelsesvæsenet	0
XI. Den offentlige Renlighed	10317.00
XII. Brandvæsenet	5520.00
XIII. Indkvarteringsvæsenet	100.00
XIV. De offentlige Lystanlæg	4000.00
XV. Renter af Gæld	170404.09
XVI. Afskrivninger m. m. svarende til Afdrag paa Gæld	121713.08
XIX. Bidrag til forskellige Institutioner	12600.00
XX. Bidrag til Amtsrepartitionsfonden	160000.00
XXI. Andre og uforudsete Udgifter	25000.00
Overskud	15000.00
	<hr/>
	1111237.93

B. Udgifter til Erhvervelse af Formue og Afdrag paa Gæld.

kation Bilag 2.)

Konto	Kr.	Kr.
XVII. Udvidelse af Vandværket		32000.00
XVIII. Forøgelse af Aktiver:		
Indsat paa Sparekassebøger, tilhørende forskellige Fornylsesfond:		
Gasværkets Fornylsesfond	30017.00	
Vandværkets do.	0	
Elektricitetsværkets do.	17602.00	
Grundfonden	50.00	
	<hr/>	47669.00
XVI. Afdrag paa Gæld		121713.08
Tilbagebetaling af midlertidigt Laan		350000.00
Pensionsfondens Udgifter		21035.75
Menighedsudgifter		48786.92
Overskud		10448.59
		<hr/>
		631653.34

C. Kassebeholdning.

Ult. 1923—24.	207000.00
» 1924—25.	232448.59

Forelagt den 21de Januar 1924 og vedtaget ved 2. Behandling
den 18de Februar 1924.

Rønne Byraad, den 19de Februar 1924.

P. R. V.

Niels Nielsen.

Bilag 1.

A. Specifikationer til Driftsoverslaget 1924—25.

Driftsindtægter.

	Kr.	Kr.
II. Renter af Kommunens Kapitaler m. m.		
a. Renter af frugtbargjorte Kapitaler :		
1. Af en Rønne Arbejdshus tilfalden Kapital, stor 642 Kr. à 4 %	25.68	
2. Af Grundfondens Kapital ca. 17800 Kr.	712.00	
3. Af Panteobligation fra Ingeniør Kielberg, stor 1/4 1923 8000 Kr. (halvaarligt Afdrag 1000 Kr.) à 5 %	375.00	
4. Af do. fra Arbm. Andr. O. H. Jensen, stor 1/4 1923 1587 Kr. 50 Øre (kvartaalrigt Afdrag 12 Kr. 50 Øre) à 5 %	79.37	
5. Af do. fra Arbm. J. H. Kjøbek, stor 1/4 1923 1400 Kr. à 5 %	70.00	
6. Af do. fra Anker Emil Andersen, stor 1/4 1923 1200 Kr. à 5 %	60.00	
7. Af et i Kommunernes Kulkontor indestaaende Garantibeløb 10300 Kr. à 5 %	515.00	
8. Af Aktier i Danske Gasværkers Tjærekompagni 4000 Kr.	0	
9. Af Udlæg for Privates Kloakledninger m. m.	1500.00	
	<hr/>	3337.05
b. Renter af Kassebeholdningen		4000.00
c. Renter af Laan til Fiskere		6.58
d. Andel i Amtskommunefondens Renter		3500.00
e. Strafrenter i Henhold til Lov <i>Nr</i> 85 af 15/5 1903 § 27		8456.37
		<hr/> <u>19300.00</u>

III. Indtægter af Ejendomme, tilhørende Kommunen:

a. Kommunens Skov:

	Indtægt:	
For solgte Skoveffekter	8600.00	
» solgt Ler	400.00	
	<hr/>	9000.00
	Udgift:	
1. Kulturarbejder	800.00	
2. Skovningsarbejder	2500.00	
	<hr/>	
Overføres	3300.00	9000.00

		Kr.	Kr.
	Overført	3300.00	9000.00
3. Forskellige Arbejder		500.00	
4. Lønninger:			
Skovfogeden ($\frac{1}{7}$ 1902)		4261.50	
Pensionsfondstilkud		316.80	
		<u>4578.30</u>	
Fragaar for Bolig, Brændsel og Jordlod		498.00	
		<u>4080.30</u>	
5. Vedligeholdelse af Bygninger		100.00	
6. Skatter og Brandkontingent		450.00	
7. Andre Udgifter		269.70	
		<u>8700.00</u>	
			300.00
b. Gasværket:			
	Indtægt:		
1. Gas til Byens Belysning			9000.00
2. Salg af Gas:			
620000 m ³ Kogegas à 30 Øre		186000.00	
20000 — Lysgas à 30 —		6000.00	
30000 — Motorgas à 25 —		7500.00	
30000 — do. til Elektricitetsværket à 8 Øre		2400.00	
		<u>201900.00</u>	
3. Salg af Biprodukter:			
27000 hlknuste Koks à Kr. 3,50		94500.00	
4200 » Smaakoks og Smuld à Kr. 1,50		6300.00	
		<u>100800.00</u>	
120 Tons Tjære à 100 Kr.		12000.00	
		<u>112800.00</u>	
4. Andre Indtægter			900.00
			<u>324600.00</u>
	Udgift:		
1. Lønninger og Pensioner:			
a. Bestyreren			
($\frac{1}{4}$ 1910)		7160.00	
Heraf udreder Vandværket $\frac{1}{4}$		1790.00	
		<u>5370.00</u>	
Fragaar f. Bolig		516.00	
		<u>4854.00</u>	
b. Assistenten ($\frac{1}{1}$ 1921)		4165.50	
Heraf udreder Vandværket $\frac{1}{3}$		1388.50	
		<u>2777.00</u>	
c. Arbejderne		47617.60	
		<u>7631.00</u>	
	Overføres	47617.60	324600.00
			300.00

	Kr.	Kr.	Kr.	Kr.	Kr.
Overført	47617.60	7631.00		324600.00	300.00
Heraf udreder Vandværket	1500.00				
		46117.60			
d. Søndagsarbejde og Ek- traarbejde		4000.00			
e. Aflæsning og Opkrævn.		3748.20			
f. Kommunekontoret		6000.00			
g. Tilskud til Pensions- fonden		4286.20			
			71783.00		
2. Kul, Olie m. v.:					
a. 2700 Tons Kul à 55.00	148500.00				
b. Olie, Tvist m. m.	800.00				
c. Rensemasse	1500.00				
d. Vand	1000.00				
e. Elektricitet	1000.00				
			152800.00		
3. Vedligeholdelse:					
a. Ovne	8500.00				
b. Maalere	2500.00				
c. Værktøj, Maskiner og Inventar	3000.00				
			14000.00		
4. Do. af Bygninger, Beholdere og Plads			2000.00		
5. Do. af Ledninger			2000.00		
6. Nye Anlæg, som afholdes af Aarets Indtægt:					
a. Maalere	2500.00				
b. Stikledninger	2000.00				
c. Hovedledninger	1000.00				
d. Værktøj, Maskiner og Inventar	4500.00				
			10000.00		
7. Omkostninger ved Salg af Tjære			2000.00		
8. Andre Udgifter			9000.00		
9. Henlæggelse til Fornyelsesfonden			21017.00		
				284600.00	
					40000.00

Anm. Udgiften til Renter af og Afdrag paa Laan i Aaret 1924—25 andrager 25000 Kr. Fradraget dette Beløb hosstaaende Overskud, bliver Nettooverskuddet 15000 Kr., idet der henlægges 21017 Kr. 00 Øre til Fornyelsesfonden.

c. Vandværket.	Indtægt.		
1. Vandafgift efter Assurance		38000.00	
	Overføres	38000.00	40300.00

	Kr.	Kr.	Kr.	Kr.
	Overført	38000.00		40300.00
2. Vandafgift af Ekstrahaner		4400.00		
3. Do. » W. C.		7500.00		
4. Do. » Havevanding og efter Overenskomst		4500.00		
5. Do. efter Maaler		16000.00		
6. Do. af Næringsbrug		1900.00		
7. Do. » Byggeforetagender		700.00		
8. Leje af Vandmaalere		1300.00		
9. Andre Indtægter		300.00		
			74600.00	

Udgift.

1. Lønninger og Pensioner:				
a. Bestyreren $\frac{1}{4}$ af 7160.00	1790.00			
b. Assistenten $\frac{1}{3}$ af 4165.50	1388.50			
c. Maskinpasseren	4584.20			
Fragaar f. Bolig	200.00			
		4384.20		
d. Opkrævning	200.00			
e. Refusion til Gasværket	1500.00			
f. Kommunekontoret	1000.00			
g. Tilsk. til Pensionsfonden	603.60			
			10866.30	
2. Elektricitet, Petroleum, Olie, Tvist m. v.			13400.00	
3. Vedligeholdelse:				
a. Hovedledninger	400.00			
b. Stikledninger	600.00			
c. Maalere	200.00			
d. Beholdere, Brønde, Fil- tre og Boringer	5500.00			
e. Maskiner, Inventar og Bygninger	1300.00			
			8000.00	
4. Andre Udgifter			3000.00	
5. Nye Anlæg, som afholdes af Aarets Indtægt:				
a. Hovedledninger	0			
b. Stikledninger	2000.00			
c. Maalere	5000.00			
d. Beholdere, Brønde, Fil- tre og Boringer	1633.70			
e. Maskiner, Værktøj og Inventar	1200.00			
			5333.70	
6. Henlæggelse til Fornyelsesfonden		0		
			40600.00	
				34000.00
	Overføres			74300.00

	Kr.	Kr.	Kr.
			74300.00
Overført			
Anm. Udgiften til Renter af og Afdrag paa Laan i Aaret 1924—25 andrager 34000 Kr. 00 Øre. Fradrages dette Beløb hosstaaende Overskud, bliver Nettooverskuddet 0 Kr.			

d. Elektricitetsværket:

	Indtægt.		
1. Salg af Elektricitet:			
217000 K. W. T. à 60 Øre (Lys)	130200.00		
159000 — à 27 — (Kraft)	42930.00		
40000 — à 23 — til Vandværket	9200.00		
	182330.00		
2. Andre Indtægter:			
a. Leje af Maalere	500.00		
b. Ledningsarbejde	1500.00		
c. Varmt Vand til Badeanstalten	400.00		
d. Uforudsete Indtægter	200.00		
	2600.00		
		184930.00	

Udgift.

1. Lønninger og Pensioner:			
a. Bestyreren ($\frac{1}{4}$ 1910)	7160.00		
Fragaar f. Bolig med Varme	600.00		
	6560.00		
b. Assistenten ($\frac{1}{4}$ 1918)	5036.00		
c. 2 Maskinpassere ($\frac{1}{4}$ 1919)	8584.00		
d. 3 Medhjælpere	11004.00		
e. Anden Medhjælp	3000.00		
f. Maalerafl. og Opkrævn.	3748.00		
g. Kommunekontoret	5000.00		
h. Tilsk. til Pensionsfonden	2746.00		
	45678.00		
2. Driftsmaterialer:			
a. Brændselsolie	21450.00		
b. Smøreolie	2000.00		
c. Tvist	400.00		
d. Vand	1800.00		
	25650.00		
3. Vedligeholdelse:			
a. Akkumulatorer	22000.00		
b. Maskiner og Tavler	4000.00		
c. Værktøj og Inventar	800.00		
	26800.00		

	Overføres 98128.00	184930.00	74300.00
--	--------------------	-----------	----------

	Overført	Kr.	Kr.	Kr.
		98128.00	184930.00	74300.00
4. Vedligeh. af Bygninger og Plads		1100.00		
5. Vedligeh. af Ledninger og Maalere		4200.00		
6. Nye Anlæg, der afholdes af Aarets Indtægt:				
a. Udvidelse af Ledningsnet	6000.00			
b. Udvidelse af Stikledninger	2100.00			
c. Nyt Værktøj og Inventar	600.00			
d. Nye Maalere	3300.00			
		12000.00		
7. Andre Udgifter		5900.00		
8. Henlæggelse til Fornyelsesfond		17602.00		
			138930.00	
				46000.00

Anm. Udgiften til Renter af og Afdrag paa Laan i Aaret 1924-25 andrager 31100 Kr. Fra-
drages dette Beløb hosstaaende Overskud,
bliver Nettooverskuddet 15000 Kr., idet der hen-
lægges 17602 Kr. 00 Øre til Fornyelsesfonden.

e. Badeanstalten:	Indtægt.	
1. 2400 Karbade à 125 Ø.	3000.00	
2400 do. à 100 —	2400.00	
533 Brusebade à 75 —	400.00	
4000 do. à 50 —	2000.00	
	7800.00	
2. Tilskud fra Sparekassen.	150.00	7950.00
1. Lønninger:	Udgift.	
a. Bademesteren ($\frac{1}{10}$ 1912)	4265.00	
b. Hjælp til Badning	400.00	
c. do. » Rengøring	400.00	
d. Pensionsfondstilskud	316.80	
	5381.80	
2. Brændsel og Belysning	1500.00	
3. Skatter og Assurance	100.00	
4. Vedligeholdelse	450.00	
5. Uforudsete Udgifter	518.20	
		7950.00

Anm. Udgiften til Renter af og Afdrag paa Laan i Aaret 1924—25 andrager 1780 Kr. 00 Ø.

Overføres 120300.00

	Kr.	Kr.	Kr.
f. Kødskontrollen:			120300.00
Indtægt.			
Kontrolafgift		10600.00	
	Udgift.		
1. Lønninger	5182.00		
2. Andre Udgifter	516.00		
3. Pensionsfondstilskud	402.00		
	—————	6100.00	
			4500.00
g. Udbytte af Jernbanen (Andelen udgør 515380 Kr. 11 Øre) .			0
h. Lejeafgifter:			
1. Af Skovløberhuset med Jordlod ved Robbedale		120.00	
2. » — østen Stampen		60.00	
3. » Krudthuset for Opbevaring af Dynamit		10.00	
4. » Jagten paa Kommunens Grund (udlejet til Rønne Jagtselskab til $\frac{1}{10}$ 1927) for aarlig Leje		120.00	
5. » Matr.-Nr. 796 af Bygr.		180.00	
6. » — 689a » —		2760.00	
7. » — 656 » —		144.00	
8. » — 749 » —		300.00	
19. » — 202 » —		550.00	
10. » Det tidligere Isolationshus		600.00	
11. » Lille Sejersgaard		1128.00	
12. » Havelodder		1600.00	
13. » Jordlodder		1700.00	
14. » Lokaler til Biblioteket		3000.00	
		12372.00	
Fragaar Vedligeholdelse og Skatter		÷ 2772.00	
		—————	9600.00
			134400.00
IV. Afgifter af faste Ejendomme m. v.:			<u>134400.00</u>
a. Faste aarlige Afgifter, som ved Salg af kommunale Ejendomme ere paalagte disse:			
Af Sct. Knuds Præstegaard		450.00	
b. Afgift efter Frd. 18de Oktbr. 1811 § 7		0	
c. Andre Afgifter:			
Jagtafløsningen		5.00	
		—————	455.00
V. Afgifter og Kendelser ifølge Næringsloven af $\frac{20}{12}$ 1857 m. fl. Love:			
a. Kendelser for Næringsadkomster			2400.00
b. Afgift af Brændevinshandel			7200.00
c. Do. ifølge Beværterlovens § 22			50.00
		—————	9650.00
	Overføres		9650.00

	Overført	Kr.
d. Indtægt ifølge Lov af $\frac{1}{3}$ 1889 om Handelsregistre m. m.		30.00
e. Do. ifølge Lov af $\frac{12}{4}$ 1889 om Hundeafgift m. m.		1100.00
f. Do. af frivillige Svendeprøver		20.00
g. Do. ifølge Lov 1ste April 1922 om Afgift af Forestillinger m. v.		6000.00
h. Do. ifølge Lov om Jagten af 30te Juni 1922 for Jagttegn		900.00
		<u>17700.00</u>
VIII. Tilskud fra Staten i H. t. Lov Nr. 85 af $\frac{15}{5}$ 1903		<u>5800.00</u>
IX. Koncessionsafgifter		<u>0</u>
X. Andre Indtægter:		
a. $\frac{1}{4}$ pCt. Afgift ifl. Reglement for Købstædernes Fattigvæsen af $\frac{5}{7}$ 1803 § 42 Nr. 3, jfr. Lov om Afgifter af frivillige Auktioner over Handelsvarer af $\frac{26}{5}$ 1868		200.00
b. Bøder:		
1. Skolemulkter	100.00	
2. Andre Bøder	200.00	
		<u>300.00</u>
c. Bygningsgebyrer		600.00
d. Forskellige Indtægter:		
1. Tilskud i Henhold til Skolelovens § 33 til Renter af og Afdrag paa Laan til Opførelse af nye Skolebygninger		1560.00
2. Afgift af Benzintanke paa Gaderne		250.00
		<u>2910.00</u>
XI. Paalignede Skatter:		
a. Ejendomsskatter:		
1. Grundskat	3383.12	
Husskat	30016.88	
		<u>33400.00</u>
b. Skat af Aktieselskaber i H. t. Lov Nr. 85 af $\frac{15}{5}$ 1903	23000.00	
Heri fragaar andre Kommuneris Andel	3700.00	
		<u>19300.00</u>
c. Skat til Kommunen som Erhvervskommune i H. t. Lov Nr. 85 af $\frac{15}{5}$ 1903		3600.00
d. Formue- og Lejlighedsskat	926372.93	
Heri Fradrag efter Lov Nr. 85 af $\frac{15}{5}$ 1903 § 14	2000.00	
		<u>924372.93</u>
		980672.93
Heri fragaar eftergivne og uerholdelige Restancer		50000.00
		<u>930672.93</u>

	Kr.	Kr.
Opkrævning af Statsskat i H. t. Lov Nr. 104 af 10/4 1922	230000.00	
Herfra det til Staten indbetalte Beløb	230000.00	
	<hr/>	0.00

Driftsudgift.

I. Byens Bestyrelse i Almindelighed:

1. Lønninger og Pensioner:

a. Borgmesteren	8227.00	
b. Kommunebogholderen ($\frac{1}{1}$ 1898)	8163.00	
c. Kommunekassereren ($\frac{1}{10}$ 1911)	6753.00	
d. Fuldmægtigen ($\frac{1}{4}$ 1921)	5279.00	
e. Assistenten ved Kontranoteringen ($\frac{1}{4}$ 1919)	3360.00	
f. 3 Kontorister ($\frac{1}{4}$ 1916, $\frac{1}{4}$ 1919 og $\frac{1}{11}$ 1921)	7813.00	
	<hr/>	39595.00

Fragaar:

Havnens Tilskud	6092.00	
Fattigvæsenets do.	2000.00	
Gasværkets do.	6000.00	
Vandværkets do.	1000.00	
Elektricitetsværkets do.	5000.00	
	<hr/>	20092.00

19503.00

g. Assistenten paa Stadsingeniørkontoret	4025.00	
--	---------	--

h. Pensioner:

1. Bygningsinspektør Jespersens Enke	500.00	
2. Fhv. Lærerinde Herm. Koefoed	350.00	
3. » Undersøger for Alderdomsunderstøttel- sen J. Marcher	300.00	
4. » Renovatør N. Clausen	1800.00	
5. Renovatør H. C. Ipsens Enke	500.00	
6. Maskinpasser Dicks Enke	500.00	
7. Fhv. Skorstensfejer J. N. Hansen	1560.00	
8. Fhv. Inkassator N. P. Petersen	2928.00	
9. Tilskud til Pensionsfonden	2756.00	
	<hr/>	11194.00

11194.00

2. Udgifter til Skatters Paaligning og Opkrævning	10275.00	
---	----------	--

Fragaar Statskassens Godtgørelse for Opkrævning af Indkomst- og Formueskatten	2875.00	
	<hr/>	7450.00

7450.00

3. Andre Kontorholdsudgifter:

a. Kommunekontoret	5000.00	
b. Stadsingeniørkontoret	500.00	
	<hr/>	5500.00

5500.00

Overføres 47672.00

	Overført	Kr.	Kr.
			47672.00
4. Vedligeholdelse m. v. af Kontorlokaler:			
a. Rengøring		1300.00	
b. Brændsel og Belysning		1600.00	
c. Andre Udgifter		100.00	
		<hr/>	3000.00
5. For Benyttelse af Raadhuset			150.00
6. Andre Udgifter:			
a. Avertissementer, Tryksager m. v.		5000.00	
b. Revisorerne til Assistance		800.00	
c. Forskellige Udgifter		1678.00	
		<hr/>	7478.00
			<hr/>
			58300.00

II. Fattigvæsenet:

1. Lønninger og Pensioner:			
a. Andel i Udgifter til Regnskabsføring		2000.00	
Pensionsfondstilskud		200.00	
		<hr/>	2200.00
b. Forsørgelsesvæsenets Undersøger ($\frac{1}{1}$ 1920)		4585.50	
Pensionsfondstilskud		349.20	
		<hr/>	4934.70
Heraf udreder:			
Aldersrenten	1644.90		
Hjælpekassen	822.45		
	<hr/>		2467.35
			<hr/>
			2467.35
2. Udgifter til trængendes Forsørgelse:			
a. Forsørgelsesgaarden:			
1. Løn til Bestyreren ($\frac{1}{8}$ 1905)	3340.00		
Pensionsfondstilskud	405.60		
	<hr/>		3745.60
2. Forplejning		7000.00	
3. Beklædning		700.00	
4. Vask		300.00	
5. Medicin og Lægehonorar		200.00	
6. Vedligeholdelse af Bygninger og Inventar		200.00	
7. Brændsel og Belysning		1000.00	
8. Skatter og Brandkontingent		900.00	
9. Andre Udgifter		2354.40	
		<hr/>	16400.00
Fragaar:			
1. Refusion for Lemmer hjemme- hørende i fremmede Kommuner	4000.00		
2. Andre Indtægter	1000.00		
	<hr/>		5000.00
			<hr/>
			11400.00
	<hr/>		
Overføres		11400.00	4667.35

	Kr.	Kr.
Overført	11400.00	4667.35

3. Arbejdsvirksomheden:

	Indtægt.	
a. Af Industrien	0	
b. Landbruget og Haven	18000.00	
	18000.00	

	Udgift.	
1. Indkøb af Materiel til Industrien	0	
2. Udgifter ved Landbruget, derunder Vedligeholdelse af Landbrugets Bygninger	6000.00	
3. Flidsgodtgørelse	600.00	
	6600.00	
	11400.00	

0.00

b. Understøttelser med Fattighjælps Virkning:

1. Alm. Pengehjælp, derunder kontant Husleje-hjælp	55000.00	
2. Plejebørn	6500.00	
3. Brændsel, Føde og Beklædning	7200.00	
4. Medicin, Sygepleje og Sygehusophold	6000.00	
5. Fattiges Hjemsendelse	300.00	
6. Refusioner til fremmede Kommuner	12000.00	
7. Alimentsbidrag i Henh. til Lov ^{27/5} 1908	6000.00	
	93000.00	
Fragaar Refusioner	55000.00	
	38000.00	

3. Understøttelser uden Fattighjælps Virkning:

1. Fattiglovens § 44	4000.00	
2. Do. § 61	17000.00	
3. Do. § 63 fortsat Sygekassehjælp	5000.00	
4. Do. § 63 (kronisk syge)	6000.00	
5. Børneloven	4000.00	
6. Tuberkuloseloven	4000.00	
7. Epidemiloven af ^{10/5} 1915 § 35	300.00	
	40300.00	
Fragaar Refusioner	15000.00	
	25300.00	

25300.00

4. Vedligeholdelse af Fattigvæsenets Bygninger og Inventar	400.00
5. Kontorholdsudgifter	200.00
6. Andre Udgifter	432.65
	69000.00

69000.00

	Kr.	Kr.
III. Tilskud til Hjælpekassen, Arbejdsløsheds-kasser m. v.:		
a. 1. Hjælpekassen	40000.00	
Fragaar Statskassens Tilskud	3000.00	
	<hr/>	37000.00
2. Hjælpekassen i Anledning af ekstraordinær Arbejdsløshedsunderstøttelse ifølge Lov ^{22/12} 1921 § 31		10000.00
b. 1. Tilskud til Rønne Sygekasse	1500.00	
2. Refusion til anerkendte Sygekasser for kronisk syge	200.00	
3. Tilskud til Betaling af Medlemsbidrag til anerkendte Sygekasser	200.00	
4. Befordring af Sygekassepatienter	300.00	
	<hr/>	2200.00
c. Ifølge Lov om Invalideforsikring af 6te Maj 1921:		
1. Tilskud til Invalideforsikringsfonden (§ 5)	15000.00	
2. Forskud paa Invalidere	3000.00	
Fragaar Refusioner:		
a. Fra Fonden	2800.00	
b. » andre Kommuner	200.00	
	<hr/>	3000.00
		0.00
3. Bidrag til Rentenydere over 62 Aar efter Lovens § 27	2000.00	
Fragaar Refusioner fra andre Kommuner	300.00	
	<hr/>	1700.00
		16700.00
d. Udgifter ifølge Lovgivningen om Arbejdsløshedsforsikring:		
1. Tilskud til Arbejdsløsheds-kasser		30000.00
e. Tilskud til Undersøgerens Løn		822.45
		<hr/>
		96722.45
IV. 1. Aldersrente:		
a. Understøttelse:		
1. Personer, som bor og er forsørgelsesberettiget i Rønne		381000.00
2. Refusion til fremmede Kommuner		24000.00
3. Personer, som er forsørgelsesberettiget i fremmede Kommuner		87000.00
÷ Refusioner ^{3/4}		65250.00
		<hr/>
		21750.00
		426750.00
heraf udreder Statskassen ^{7/12} med		248937.50
		<hr/>
b. »De gamles Hjem«:		177812.50
1. Lønninger:		
a. 1 Bestyrerinde	1600.00	
b. 1 Vaskepige	780.00	
	<hr/>	
Overføres	2380.00	177812.50

	Kr.	Kr.
Overført	2380.00	
c. 6 Køkken- og Gangpiger	3960.00	
d. 1 Pige til Sygepleje	780.00	
e. 1 Fyrbøder	600.00	
	<u>7720.00</u>	
2. Husholdningen 26400 Forplejningsdage à 1.40	36960.00	
3. Brændsel og Belysning	12400.00	
4. Beklædning	2000.00	
5. Læge og Medicin	1500.00	
6. Vask og Rengøring	1500.00	
7. Vedligeholdelse af Bygninger og Inventar	1000.00	
8. Andre Udgifter	4480.00	
	<u>67560.00</u>	
Fragaar:		
Takstmæssig Betaling 23100 Belægningsdage		
à 3 Kr. 20. Ø.	73920.00	
	<u>÷ 6360.00</u>	
		<u>171452.50</u>
c. Andre Udgifter (Undersøgerens Løn)		1644.90
		<u>173097.40</u>
Anm. Den samlede Udgift i 1924-25 andrager:		
Hosstaaende	Kr. 173097.40	
Endvidere Renter af og Afdrag		
paa Laan	— 35985.70	
	<u>Kr. 209082.10</u>	
IV 2. Understøttelser til Børn af Enker:		
a. Understøttelser til Enker i Kommunen	14000 00	
b. Refusion til fremmede Kommuner	2500.00	
	<u>16500.00</u>	
Heri fragaar Refusion fra fremmede Kommuner	2000.00	
	<u>14500.00</u>	
Fragaar Statskassens Refusion		7250.00
		<u>7250.00</u>
V. Skolevæsenet:		
1. Lønninger:		
a. Lærerløn	160293.90	
÷ Statstilskud	80135.86	
	<u>80158.04</u>	
b. Pedellernes Løn	7550.40	
Pensionsfondstilskud	537.60	
	<u>8088.00</u>	
c. Tilsyn med Oversiddere		500.00
d. Vikarløn		1053.96
		<u>89800.00</u>
		<u>Overføres 89800.00</u>

	Overført	Kr.	Kr.
2. Bidrag til Amtsskolefonden			89800.00
3. Tilskud til private Skoler			0
4. Kontorholdsudgifter			200.00
5. Undervisningsmidler			100.00
6. Vedligeholdelse af Bygninger og Inventar			7000.00
7. Brændsel og Belysning			4000.00
8. Vandafgift, Skatter og Brandkontingent			10500.00
9. Renholdelse af Skolelokaler			3500.00
10. Varer til Skolekøkkenet			9500.00
11. Skolehaven			1500.00
12. Andre og uforudsete Udgifter			1000.00
			1900.00
			129000.00
VI. Rets- og Politivæsenet			0
VII. Medicinalvæsenet:			
Tilskud til Bornholms Sanatorium			10263.91
VIII. Gader og Veje:			
1. Lønninger og Pensioner			750.00
2. Byens Gader:			
a. Nye Arbejder		27000.00	
Fragaar: Grundejernes Tilskud	13500.00		
Andel i Motorafgiften	5000.00		
		18500.00	
		8500.00	
b. Hovedreparationer		0	
c. Almindelige Vedligeholdelser		3000.00	
d. Omlægning af Fortove med Fliser		1000.00	
e. Kloakledning i Byledsgade		4000.00	
		16500.00	
3. Byens Veje:			
a. Nye Arbejder		0	
b. Hovedreparationer		0	
c. Almindelige Vedligeholdelser		3000.00	
		3000.00	
4. Tilskud til Amtsrepartitionsfonden			0
5. Kloakarbejder			6000.00
6. Andre Udgifter			0
			26250.00
IX. Byens Belysning:			
1. Gasforbrug			9000.00
2. Lygtetænderne			5000.00
3. Vedligeholdelse af Brændere og Net			2500.00
4. Nye Lygter			0
5. Andre Udgifter			200.00
			16700.00

X. Begravelsesvæsenet		0
<hr/>		
XI. Den offentlige Renlighed:		
1. Renholdelse af Komm. Gader, Veje og Kloakbrønde:		
Dagrenovatørens Løn	3748.20	
Samme for Hestehold og til Medhjælp	2000.00	
Pensionsfondstilskud	268.80	
		6017.00
2. Snekastningen m. v.		2000.00
3. Den offentlige Renovations Udførsel:		
Natrenovationen:		
a. Renovatørernes Løn	6373.80	
Pensionsfondstilskud	432.00	
		6805.80
b. Afhenterne	7800.00	
c. Anskaffelse og Vedligeholdelse af Materiel	2000.00	
d. Tilsyn	400.00	
e. Andre Udgifter	394.20	
		17400.00
Fragaar Afgift for Tøndernes Afhentning	15100.00	
		2300.00
		10317.00
<hr/>		
XII. Brandvæsenet:		
1. Lønninger og Pensioner:		
a. 1 kst. Brandinspektør, 1 Assistent og 1 Under-		
assistent	1000.00	
b. Brandmandskabet	2000.00	
c. 2 Brandsvende	900.00	
d. Brandvisitation	400.00	
		4300.00
2. Vedligeholdelse af Brandrekvisitter		500.00
3. Vedligeholdelse af Bygninger		300.00
4. Andre Udgifter		1800.00
		6900.00
Fragaar Havnens Tilskud $\frac{1}{5}$		1380.00
		5520.00
<hr/>		
XIII. Indkvarteringsvæsenet		100.00
<hr/>		
XIV. De offentlige Lystanlæg		4000.00
<hr/>		

XV Renter af Gæld og
 XVI. Henlæggelse m. m. svarende til Afdrag paa Gæld.

	Renter	Afdrag	Restgæld 31/3 1925
	Kr.	Kr.	Kr.
1. Bornh. Spare- og Laanekasse (Laan af 1890 til Skolen, 4 $\frac{0}{10}$)	532.58	1567.42	12135.16
2. Samme (Laan af 1891 til Skolen, 4 $\frac{0}{10}$)	113.02	286.98	2609.73
3. Samme (Laan af 1892 til Skolen, 4 $\frac{0}{10}$)	114.50	285.50	2647.59
4. Nationalbanken (Laan af 1897 til Jernbanen, 3 $\frac{2}{5}$ $\frac{0}{10}$)	2473.08	3736.92	69926.99
5. Forsikringsselsk. »Danmark« (Laan af 1900 til Jernbanen, 4 $\frac{3}{5}$ $\frac{0}{10}$)	3125.96	3874.04	65039.06
6. Livsforsikringsselsk. »Hafnia« (Laan af 1903 til Vandværket, 4 $\frac{1}{4}$ $\frac{0}{10}$)	9197.65	11802.35	261642.52
7. Amtskommunefonden (Laan af 1902 til Kloak, 4 $\frac{0}{10}$)	523.32	476.68	12573.06
8. Statskassen til videre Udlaan til Fiskere, 3 $\frac{0}{10}$	6.58	65.42	170.25
9. Bornh. Spare- og Laanek. (Laan af 1897 til Gasværket, 3 $\frac{3}{4}$ $\frac{0}{10}$)	3651.40	7598.60	91654.17
10. Samme (Laan af 1898 til do., 4 $\frac{0}{10}$)	184.60	240.40	4433.87
11. Sjællands Stifts off. Midler (Laan af 1908 til Skole, 6 $\frac{0}{10}$)	1564.85	1935.15	29839.67
12. Sjællands Stifts off. Midler (Laan af 1910 til Skole, 6 $\frac{0}{10}$)	1380.59	2119.41	26015.67
13. Komm. Kreditforeningen (Laan af 1910 til Elektricitetsværk, 4 $\frac{1}{2}$ $\frac{0}{10}$)	3996.15	3371.85	96041.13
14. Bornh. Spare- og Laanekasse (Laan af 1910 til Elektricitetsværk, 4 $\frac{1}{4}$ $\frac{0}{10}$)	3854.47	1920.53	89247.99
15. Statsanstalten for Livsforsikring (Laan af 1909 til Kloak, Elektricitetsværk m. m., 5 $\frac{0}{10}$ til 11/6 1918, derefter 4 $\frac{0}{10}$)	9477.91	7772.09	231099.58
16. Bornh. Spare- og Laanekasse (Laan af 1903 til Vandværk, 4 $\frac{1}{4}$ $\frac{0}{10}$)	78.63	200.00	1700.00
17. Samme (Laan af 1912 til Badeanstalt, Kloak m. m., 4 $\frac{1}{2}$ $\frac{0}{10}$)	1943.71	1581.29	41447.45
18. Bornh. Spare- og Laanekasse (Laan af 1912 til Elektricitetsværk, Kloak m. m., 4 $\frac{1}{4}$ $\frac{0}{10}$)	975.00	442.50	22606.25
19. Statsanstalten for Livsforsikring (Laan af 1913 til Kloak, Skole m. m., 5 $\frac{0}{10}$ til 11/6 1921, derefter 4 $\frac{0}{10}$)	1270.67	1279.33	30804.22
20. Bornh. Spare- og Laanekasse (Laan af 1916 til Gasværksbestyrerbolig, 4 $\frac{1}{2}$ $\frac{0}{10}$)	194.63	100.00	4250.00
21. Enkefru Broen (Laan af 1916 til Gasværksbestyrerbolig, 5 $\frac{0}{10}$)	100.00	0	2000.00
Overføres	44759.30	50656.46	1097884.36

	Renter	Afdrag	Restgæld 31/3 1925
	Kr.	Kr.	Kr.
Overført	44759.30	50656.46	1097894.36
22. Komm. Kreditforeningen (Laan af 1916 til Kloak, Vandværk, Gasværk m. m., 4½ %)	7382.00	8000.00	156000.00
23. Rentier A. Pedersen (Købesummen for Matr.-Nr. 271 a af Markjorderne, 4 %)	560.00	0	14000.00
24. Rønne Havn (Laan af 1916 4 %)	94.00	100.00	2250.00
25. Dansk Folkeforsikringsanstalt (Laan af 1918, 5 %)	12506.25	8500.00	243750.00
26. Bornh. Spare- og Laanekasse (Laan af 1920 til Køb af Jord, 5 %)	2737.50	2000.00	53250.00
27. Samme (Laan af 1920 til Køb af Matr.-Nr. 153 b og 154 af Markj. 5 %)	436.15	205.11	8667 47
28. Samme (Laan af 1920 til Køb af Matr.-Nr. 47 Markj. m. fl. Jordlodder, 5 %)	1507.63	443.17	29818.94
29. Samme (Laan af 1921 til Køb af Skoleinspektørbolig, 5 %)	325.00	0	6500.00
30. Rentier A. Pedersen (do. do.)	125.00	0	2500.00
31. Kommunens Grundfond (Laan af 1921 til Udvidelse af Vejen til Amtssygehuset og Erhvervelse af Jord)	212.00	200.00	5100.00
32. Østift. Kreditf. (Laan overtaget ved Køb af Matr.-Nr. 202 Bygr.)	38.64	8.16	895.03
33. Samme (do. do.)	5.77	30.43	90.63
34. Bornholms Spare- og Laanekasse (do. do.)	22.33	50.00	400.00
35. Andel i det amerikanske Dollarlaan (Laan til Alderdomshjemmet m. m.)	28040.10	23440.00	492240.00
36. Andel i Sterlinglaanet (til Afløsning af tidl. Laan)	54255.53	26792.86	884164.28
37. Statslaan (Laan af 1922 til Alderdomshjemmet)	6153.11	1286.89	122093.11
	Totalsum 159160.31	121713.08	3119603.82
38. Midlertidige Laan	26000.00		
	185160.31	121713.08	
Fragaar Statstilskud i Henhold til Lov 5/2 1918	14756.22		
	170404.09	121713.08	
XIX. Bidrag til forskellige Institutioner:			
Kommuneskolens Børnebogsamling			100.00
Rønne Afholdsforening			70.00
		Overføres	170.00

	Overført	170.00
Dameafdelingen under det røde Kors		50.00
Bornholms Amts Plejehjemsforening		100.00
Foreningen for Blindes Selvvirksomhed		50.00
Hjemmet for Vanføre		100.00
Foreningen til Oprettelse af skandinaviske Sømandshjem i fremmede Havne		100.00
Teknisk Skole		1800.00
Rønne Handelsskole		100.00
Foreningen for fri Sygepleje ved en Diakonisse		1000.00
Frelsens Hærs Slumstation		100.00
Foreningen til Hjælp for ulykkelig stillede Mødre		40.00
Rønne Børneasyl		300.00
Lærebiblioteket		100.00
Centralbiblioteket		8000.00
Sætteskippereskolen i Rønne		650.00
		<u>12660.00</u>
XX. Bidrag til Amtsrepartitionsfonden:		<u>160000.00</u>
XXI. Andre og uforudsete Udgifter:		
1. Forsikringer		4000.00
2. Valgudgifter		2000.00
3. Andre Udgifter		19000.00
		<u>25000.00</u>

B. Specifikationer til Indtægter ved Forbrug af Formue og Stiftelse af Gæld samt Udgifter til Erhvervelse af Formue og Afdrag paa Gæld.

Konto	Indtægter.	Kr.	Kr.
VI. Forbrug af Aktiver:			
a. Afdrag paa Ingeniør Kielbergs Obligat.		2000.00	
b. Do. paa Arbm. Andr. O. H. Jensens Panteobligation		50.00	
c. Do. paa Arbmd. Anker E. Andersens do.		50.00	
d. Do. paa Laan til Fiskere		65.42	
e. Do. paa Kloak- og Brolægningssrefusioner		8000.00	
		10165.42	
VII. Optagne Laan:			
Midlertidigt Laan		350000.00	
Laan til Vandværkets Udvidelse		32000.00	
		382000.00	
Henlæggelser fra Driftsbudgettet til forskellige Fornyelsesfond:			
a. Gasværkets Fornyelsesfond		30017.00	
b. Vandværkets do.		0	
c. Elektricitetsværkets do.		17602.00	
		47619.00	
Henlæggelse fra Driftsbudgettet til Afskrivninger paa Ejendomme m. m. (jfr. U. K. XVI.)		121713.08	
Pensionsfondens Indtægter:			
Renter af Fondens Kapital		4000.00	
Funktionærernes Bidrag		3405.15	
Tilskud fra Kommunekassen		13620.60	
		21025.75	
Ligning paa Menigheden:			
1. Menighedsudgifter		48786.92	
2. Dækning af Underskud 1922—23		283.17	
		49070.09	

Kr.

Konto	Udgifter.	
XVII.	Udvidelse af Vandværket	32000.00
XVIII.	Anden Forøgelse af Aktiver:	
	Indsat paa Sparekassebøger for:	
	Gasværkets Fornyelsesfond	21017.00
	Vandværkets do.	0
	Elektricitetsværkets do.	17602.00
	Grundfonden	50.00
		<u>47669.00</u>
XVI.	Afdrag paa Gæld.	121713.08
	Tilbagebetaling af midlertidigt Laan	350000.00
		<u>471713.08</u>
	Pensionsfondens Udgifter:	
	Henlagt Overskud	<u>21025.75</u>
	Menighedsudgifter:	
a.	Afløst Højtidsoffer:	
	Sognepræsten	3410.88
	Kapellanen	3100.08
		<u>6510.96</u>
b.	Afløsning af Offer og Accidenser:	
	Sognepræsten	2687.36
	Kapellanen	1033.60
		<u>3720.96</u>
c.	Bidrag til Kirken ifølge Kirkens Budget	9304.00
d.	Kirkebetjeningens Løn	14480.00
e.	Kirkeskat i Henhold til Lov 30te Juni 1922	13111.00
f.	Kapellanens Huslejegodtgørelse	160.00
g.	Renter og Afdrag af Laan til Kirkens Ombygning	1500.00
		<u>48786.92</u>

C. Kassebeholdning.

Kr.

Ultimo 1922—23:		
Rede Penge og Restancer	1595820.21	
Fragaar Skyld	1418712.32	
		<u>177107.89</u>
Forventet Overskud 1923—24	29892.11	
		<u>207000.00</u>
Overskud i 1924—25:		
Driftsindtægter	15000.00	
Kapitalindtægter	10448.59	
		<u>25448.59</u>
		<u>232448.59</u>

Bilag 3.

Bemærkninger til Overslaget 1924—25.

ad Driftsoverslaget.

Indtægten.

II a 2. Angaaende Etatsraadinde Koefoeds Legat til Rønne Borgerskole henvises til Kancelli-Prom. af 16de Februar 1813 (Reskriptsamlingen for 1813 S. 101) og Indenrigsministeriets Skrivelse af 4de September 1865 (Reskriptsamlingen for 1865 S. 200—202.)

II. b. Da Kassebeholdningen for en væsentlig Del anvendes til Udgifter, som først senere dækkes ved Kommunens Indtægter (Skatter etc.), vil der af Kassebeholdningen neppe kunne paaregnes en Renteindtægt større end 4000 Kr.

II. c. Strafrenterne har udgjort:

I Aaret 1920—21	7065 Kr. 82 Ø.
› 1921—22	8144 — 26 —
› 1922—23	10118 — 65 —
	<hr/>
	25328 Kr. 73 Ø.
Gennemsnitlig	8442 — 91 —

III a. Skoven.

Indtægten har udgjort:

I Aaret 1920—21	19283 Kr. 00 Ø.
› 1921—22	7683 — 07 —
› 1922—23	10584 — 11 —
	<hr/>
	37550 Kr. 18 Ø.
Gennemsnitlig	12516 — 72 —

1. Kulturarbejderne har andraget:

I Aaret 1920—21	629 Kr. 19 Ø.
› 1921—22	2474 — 53 —
› 1922—23	2237 — 95 —
	<hr/>
	5341 Kr. 67 Ø.
Gennemsnitlig	1780 — 56 —

2. Skovningsarbejderne har andraget:

I Aaret 1920—21	5950 Kr. 94 Ø.
› 1921—22	4592 — 87 —
› 1922—23	2723 — 05 —
	<hr/>
	13266 Kr. 86 Ø.
Gennemsnitlig	4422 — 29 —

3. Lønninger.

Skovfogedens Løn er 3168 Kr. + Dyrtids- og Konjunkturtillæg (Begyndelsesløn 2688 Kr.). For Brugen af en Jordlod, fri Bolig og et Brændselsdeputat af 5 Bunker Klodsbrænde og 3 Bunker Kvas (Byraadets Beslutning i Mødet den 29de April 1902) er der fratrukket i Lønnen 498 Kr.

4. Andre Udgifter har udgjort:

I Aaret 1920—21	2280 Kr. 71 Ø.
» 1921—22	1317 — 63 —
» 1922—23	2291 — 63 —

5889 Kr. 97 Ø.

Gennemsnitlig 1963 — 32 —

b. Gasværkets Driftsoverskud med Fradrag af et Beløb af 15,000 Kr. henlægges til et Fornyelsesfond.

d. Elektricitetsværkets Driftsoverskud med Fradrag af et Beløb af 15000 Kr. henlægges til et Fornyelsesfond.

e. Badeanstalten:

Der paaregnes et lignende Antal Bade som for indeværende Regnskabsaar. Som Tilskud fra Sparekassen er opført 150 Kr.

Til Udgiften.

2. Udgiften har udgjort:

I Aaret 1920—21	3004 Kr. 03 Ø.
» 1921—22	1883 — 84 —
» 1922—23	1669 — 03 —

6556 Kr. 90 Ø.

Gennemsnitlig 2185 — 63 —

3. Udgiften har udgjort:

I Aaret 1920—21	47 Kr. 70 Ø.
» 1921—22	44 — 10 —
» 1922—23	72 — 08 —

163 Kr. 88 Ø.

Gennemsnitlig 54 — 63 —

4. Udgiften har udgjort:

I Aaret 1920—21	191 Kr. 19 Ø.
» 1921—22	131 — 35 —
» 1922—23	273 — 25 —

595 Kr. 79 Ø.

Gennemsnitlig 198 — 60 —

5. Udgiften har udgjort:

I Aaret 1920—21	1390 Kr. 68 Ø.
» 1921—22	1155 — 68 —
» 1922—23	937 — 02 —

3483 Kr. 38 Ø.

Gennemsnitlig 1161 — 13 —

f. Kødkontrollen:

Kontrolafgiften har udgjort:

I Aaret 1920—21	8375 Kr. 15 Ø.
» 1921—22	9586 — 00 —
» 1922—23	10610 — 00 —

 28571 Kr. 15 Ø.

Gennemsnitlig 9523 — 72 —

Paa Grund af Taksternes Forhøjelse er Kontoen forhøjet til 10600 Kr.

Udgiften:

1. Dyrlægens Løn er fastsat i Lønregulativet for Kommunens Funktionærer, approberet ved Justitsministeriets Skrivelse af 31te Juli 1920.
2. For Lokale med Lys og Varme og Renholdelse betales 450 Kr. aarlig ifølge Kontrakt med Manufakturhandler J. Tholander af 20de Februar 1914. (Byraadsforhandlinger 1914 Bilag S. 20.) For Indkrævning af Kontrolafgift betales 1 Kr. pr. Uge.
- g. Kommunens Andel i Overskuddet af Rønne—Nexø Jernbane har i tidligere Aar udgjort 12884 Kr. 50 Ø., men Jernbanen vil i det kommende Aar næppe udbetale noget Udbytte.

IV. Afgifter af faste Ejendomme.

- a. Ved Salget af Sct. Knuds Præstegaard i 1814 paalagdes der denne som aarlig Afgift: 4 Tdr. 3 Skpr. 10 Potter Rug, 13 Tdr. 2 Skpr. 12 Potter Byg og 13 Tdr. 2 Skpr. 12 Potter Havre, som betales med Penge efter Kapitelstaksten.

Afgiften har andraget:

I Aaret 1920—21	877 Kr. 62 Ø.
» 1921—22	489 — 13 —
» 1922—23	415 — 33 —

 1782 Kr. 08 Ø.

Gennemsnitlig 594 — 03 —

V. Afgifter og Kendelser ifølge Næringsloven af 29de Decbr. 1857 m. fl. Love:

- a. Kendelser for Borgerskabsbreve har andraget:

I Aaret 1920—21	2514 Kr. » Ø.
» 1921—22	2012 — » —
» 1922—23	2688 — » —

 7214 Kr. » Ø.

Gennemsnitlig 2404 — 67 —

- b. Brændevinsafgiften har andraget:

I Aaret 1920—21	7382 Kr. 50 Ø.
» 1921—22	7347 — 50 —
» 1922—23	7168 — 75 —

 21898 Kr. 75 Ø.

Gennemsnitlig 7299 — 58 —

c. Afgiften efter Beværterlovens § 22 har udgjort:

I Aaret 1920—21	50 Kr. » Ø.
» 1921—22	50 — » —
» 1922—23	50 — » —
	<hr/>
	150 Kr. » Ø.
Gennemsnitlig	50 — » —

d. Indtægten ifølge Fimaloven:

3 Aars Gennemsnit 39 Kr.

e. Hundeafgiften har udgjort:

I Aaret 1920—21	1227 Kr. 51 Ø.
» 1921—22	976 — » —
» 1922—23	1097 — » —
	<hr/>
	3300 Kr. 51 Ø.
Gennemsnitlig	1100 — 17 —

f. Indtægt af frivillige Svendeprøver:

3 Aars Gennemsnit 22 Kr.

g. Forlystelsesskatten har indbragt:

I Aaret 1920—21	6104 Kr. 90 Ø.
» 1921—22	5101 — 05 —
» 1922—23	5304 — » —
	<hr/>
	16509 Kr. 95 Ø.
Gennemsnitlig	5503 — 32 —

h. Jagttegn i H. t. Lov om Jagten af $\frac{30}{6}$ 1922:

I Aaret 1922—23	943 Kr. 20 Ø.
---------------------------	---------------

VIII. Tilskuddet i Henhold til Lov Nr. 85 af 15de Maj 1903 har udgjort:

I Aaret 1920—21	6928 Kr. » Ø.
» 1921—22	6869 — » —
» 1922—23	5881 — » —
	<hr/>
	19678 Kr. » Ø.
Gennemsnitlig	6559 — 33 —

X. Andre Indtægter.

a. $\frac{1}{4}$ $\frac{0}{0}$ Afgift af Løsøreaktioner har udgjort:

I Aaret 1920—21	281 Kr. 76 Ø.
» 1921—22	178 — 96 —
» 1922—23	254 — » —
	<hr/>
	714 Kr. 72 Ø.
Gennemsnitlig	238 — 24 —

b. Skolemulkterne har udgjort:

I Aaret 1920—21	94 Kr. 86 Ø.
» 1921—22	150 — 27 —
» 1922—23	187 — 98 —
	<hr/>
	433 Kr. 11 Ø.
Gennemsnitlig	144 — 37 —

Bøder har udgjort:

I Aaret 1920—21	250 Kr. > Ø.
> 1921—22	70 — > —
> 1922—23	104 — > —
	<hr/>
	424 Kr. > Ø.
Gennemsnitlig	141 — 33 —

c. Bygningsgebyrer har udgjort:

I Aaret 1920—21	1109 Kr. 66 Ø.
> 1921—22	468 — 44 —
> 1922—23	288 — 36 —
	<hr/>
	1866 Kr. 46 Ø.
Gennemsnitlig	622 — 15 —

d. Af Staten er bevilget Tilskud i Henhold til Skolelovens § 33, 1ste Stykke, i 28 Aar til Forrentning af og Afdrag paa Laan til Opførelse af Skolebygninger, nemlig:

1ste Skolebygning (Bornholms Amts Skrivelse af $\frac{16}{6}$ 1908)	450 Kr. > Ø.
Tilskud fra $\frac{1}{7}$ 1908 at regne	
2den Skolebygning (Bornholms Amts Skrivelse af $\frac{16}{10}$ 1911)	450 — > —
Tilskud fra $\frac{1}{1}$ 1911 at regne	
Gymnastikhus (Bornholms Amts Skrivelse af $\frac{28}{10}$ 1910)	450 — > —
Tilskud fra $\frac{1}{7}$ 1910 at regne	
Sløjdlokaler og Sløjdinventar (Bornholms Amts Skrivelse af $\frac{21}{12}$ 1910)	210 — > —
Tilskud fra $\frac{1}{7}$ 1910 at regne	
	<hr/>
	1560 Kr. > Ø.

Af Statens Tilskud til Ophjælpning af trængende Kommuner Skolevæsen er der i en længere Aarrække bevilget Rønne Kommune 500 Kr., men kan ikke ventes bevilget i 1924—25.

XI. Paalignede Skatter.

a. 1. Grundskatten udgør:

26 Kr. 88 Øre pr. Td. af Købstadens Hartkorn:	
84 Td. 4 Skpr. 3 Fdk. $\frac{1}{4}$ Alb.	2274 Kr. 23 Ø.
11 Kr. 52 Øre af Markjordernes Hartkorn:	
96 Td. 2 Skpr. 0 Fdk. $\frac{3}{4}$ Alb.	1108 — 89 —
	<hr/>
	3383 Kr. 12 Ø.

2. Husskatten udgør:

1 Øre af hver 10 Kr. skattepligtig Assuranceværdi, som pr. $\frac{1}{4}$ 1923 androg 3009519 Kr., hvoraf Husskatten udgør	30095 Kr. 19 Ø.
I indeværende Aar paaregnes ingen Tilgang i Assurancesummen.	

b. Skat af Aktieselskaber har udgjort:

I Aaret 1920—21	17042 Kr. 42 Ø.
» 1921—22	28641 — 05 —
» 1922—23	24236 — 26 —
	<hr/>
Gennemsnitlig	69919 Kr. 73 Ø.
	23306 — 58 —

Andel til andre Kommuner:

I Aaret 1920—21	2250 Kr. 19 Ø.
» 1921—22	4189 — 87 —
» 1922—23	4742 — 37 —
	<hr/>
Gennemsnitlig	11182 Kr. 43 Ø.
	3727 — 48 —

c. Erhvervsskat har udgjort:

I Aaret 1920—21	2993 Kr. 84 Ø.
» 1921—22	3173 — 36 —
» 1922—23	4739 — 58 —
	<hr/>
Gennemsnitlig	10906 Kr. 78 Ø.
	3635 — 59 —

d. I Henhold til Lov Nr. 85 af ¹⁵/₅ 1903 § 14 er der i Formue- og Lejlighedsskatten fradraget Erhvervsskat til andre Kommuner.

I Aaret 1920—21	2520 Kr. 60 Ø.
» 1921—22	2474 — 64 —
» 1922—23	904 — 02 —
	<hr/>
Gennemsnitlig	5899 Kr. 26 Ø.
	1966 — 42 —

Eftergivne og uerholdelige Restancer har udgjort:

I Aaret 1920—21	38175 Kr. 48 Ø.
» 1921—22	66596 — 61 —
» 1922—23	51808 — 99 —
	<hr/>
Gennemsnitlig	156581 Kr. 08 Ø.
	52193 — 69 —

Udgiften.

I. 1. h. Pensioner.

For at den fornødne Kapital til Pensionsfonden hurtigere kan skaffes til Veje foreslaas, at alle Pensioner ligesom f. A. afholdes af Kommunens Kasse. Kommunens Tilskud er indtil videre fastsat til 10 % af Lønningerne.

I. 2. Udgifter til Skatters Paaligning og Opkrævning har udgjort:

I Aaret 1920—21	11443 Kr. 18 Ø.
» 1921—22	10125 — 71 —
» 1922—23	9172 — 31 —
	<hr/>
Gennemsnitlig	30741 Kr. 20 Ø.
	10247 — 07 —

Indkomst- og Formueskatten til Staten paaregnes at blive ca. 230,000 Kr. Honoraret for Opkrævningen vil derefter blive 2875 Kr.

6. Andre Udgifter.

a. Avertissementer, Tryksager etc. har udgjort:

I Aaret 1920—21	6991 Kr. 45 Ø.
» 1921—22	7350 — 41 —
» 1922—23	5639 — 36 —
	<hr/>
	19981 Kr. 22 Ø.
Gennemsnitlig	6660 — 41 —

II. Fattigvæsenet.

Fattiggaardsbestyrerens Løn er opført med det Beløb, der er fastsat ved det nye Lønregulativ. Foruden Pengelønnen har han frit Underhold paa Anstalten for sig og Familie samt Bolig og Brændsel m. v. (Byraadets Beslutning i Møderne den 23de Oktober 1876 og den 27de Oktober 1913.)

Iøvrigt henvises til Fattigudvalgets Forslag, hvorefter Udgiften antages at blive 1000 Kr. mere end opført paa Overslaget for 1923—24.

III a. Hjælpekassens Tilskud er forhøjet med 10000 Kr.

d. Tilskuddet til anerkendte Arbejdsløshedskasser er opført med Maksimaltilskuddet.

IV 1. Aldersrenten.

Udgiften er 9162 Kr. 43 Øre større end paa Overslaget for 1923—24, væsentlig hidrørende fra, at »De gamles Hjem« nu er omtrent fuldt belagt, medens der ved Lægningen af indeværende Aars Overslag kun var beregnet et mindre Antal Belægningsdage.

V. Skolevæsenet.

3. Der er opført 200 Kr. til Forberedelsesskolen til Statsskolen.

5. Undervisningsmidlerne har kostet:

I Aaret 1920—21	11891 Kr. 45 Ø.
» 1921—22	9255 — 34 —
» 1922—23	9186 — 15 —
	<hr/>
	30332 Kr. 94 Ø.
Gennemsnitlig	10110 — 98 —

6. Vedligeholdelse af Bygninger og Inventar har udgjort:

I Aaret 1920—21	7242 Kr. 96 Ø.
» 1921—22	5450 — 06 —
» 1922—23	4207 — 47 —
	<hr/>
	16900 Kr. 49 Ø.
Gennemsnitlig	5633 — 50 —

7. Udgiften til Brændsel og Belysning har andraget:

I Aaret 1920—21	30859 Kr. 81 Ø.
» 1921—22	10719 — 53 —
» 1922—23	9625 — 10 —
	<hr/>
	51204 Kr. 44 Ø.
Gennemsnitlig	17068 — 15 —

9. Udgiften til Rengøring har andraget:

I Aaret 1920—21	7700 Kr. 32 Ø.
» 1921—22	9700 — 60 —
» 1922—23	8602 — 48 —
	<hr/>
	26003 Kr. 40 Ø.
Gennemsnitlig	8667 — 80 —

For Rengøring betales 1 Kr. pr. Klasseværelse og for Hovedrengøring i Sommerferien 12 Kr. pr. Klasseværelse. (Byraadets Beslutning i Mødet den 7de Septbr. 1920.)

10. Skolekøkkenet:

Indkøb af Varer er opført med samme Beløb som for indeværende Aar.

11. Skolehaven:

Lærerens Løn	800 Kr. » Ø.
Andre Udgifter	200 — » —
	<hr/>
	1000 Kr. » Ø.

12. Andre og uforudsete Udgifter:

Medicin efter Lægens Ordre og Lægehonorar	500 Kr. » Ø.
Uforudsete Udgifter	1300 — » —
	<hr/>
	1800 Kr. » Ø.

VI. Rets- og Politivæsenet.

Efter den med Amdtsraadet afsluttede Overenskomst afholdes Udgifterne af Amdtsrepartitionsfonden.

VII. Medicinalvæsenet.

Bornholms Sanatoriums Underskud dækkes af de bornholmske Kommuner i Forhold til Folketallet.

XI. Den offentlige Renlighed:

1. Dagrenovatøren lønnes efter IX Lønklasse. I Godtgørelse for Hestehold og for Udgifter til Medhjælp tillægges der ham 2000 Kr.

2. Natrenovationen.

a. For Afhentning af Latrintønderne betales 18 Øre pr. afhentet Tønde.

Renovationsafgiften er	
16 Kr. aarlig for Afhentning	hver Uge,
9 » » » »	hver anden Uge,
6 » » » »	hver tredie Uge.

De Husejere, der paa Grund af Uformuenhed ikke betale Formue- og Lejlighedsskat, ere fritagne for at svare Renovationsafgift (Byraadets Beslutning i Mødet den 24de Juni 1902).

XII. Brandvæsenet.

I Medhold af Skr. af 11te Oktober 1905 fra Ministeriet for offentlige Arbejder udreder Rønne Havn $\frac{1}{5}$ af Udgiften til Købstadens Brandvæsen.

ad Kapitaloverslaget.

Menighedsudgifter.

- a. Højtidsofferet er fastsat i Kirkeministeriets Skrivelse af 7de Januar 1921 jfr. Indenrigsministeriets Skrivelse til Bornholms Amt af 26de s. M.
- b. Offer og Accidenser er fastsat i Kirkeministeriets Skrivelse af 26de Januar 1920 jfr. Indenrigsministeriets Skrivelse til Bornholms Amt af 14de Juli s. A.

- c. Bidraget til Kirken er ifølge Kirkens Budgetter:

Kirkens alm. Udgifter	7444 Kr. > Ø.
Renter og Afdrag af Kirkens Laan	4000 — > —
Kirkebetjeningens Lønninger	14480 — > —
	<hr/>
	25924 Kr. > Ø.
Fragaar Kirkens Indtægter	2140 — > —
	<hr/>
	23784 Kr. > Ø.

- d. Kirkeskatten udskrives i Henh. til Lov 30. Juni 1922 efter en af Kirkeministeriet foretagen Fordeling.

- e. Renter og Afdrag paa Laanet til Dækning af Kommunens Tilskud til Kirkens Ombygning:

Renter	993 Kr. 58 Ø.
Afdrag	506 — 42 —
	<hr/>
	1500 Kr. > Ø.

Restgæld $\frac{31}{3}$ 25 21698 Kr. 28 Ø.

De under denne Konto opførte Beløb skal alene paalignes Folkekirkens Medlemmer.

Pensionsfonden.

Samtlige Pensioner er opført paa Driftoverslagets Udgiftskonto I h, for at Pensionsfondens Kapital hurtigere kan naa den Størrelse, der maa anses nødvendig.

Efter det sidste af det forrige Byraad vedtagne Overslag (1921—22) blev der udskrevet et samlet Skattebeløb af

	1055680 Kr. 71 Ø.
naar hertil lægges 25 %	263920 — 18 —
	<hr/>
maa der altsaa uden Samtykke udskrives	1319600 Kr. 89 Ø.

Indholdsfortegnelse.

	Side
Aldersrente.	
Udvalgets Medlemmer	4
✓ Deltagelse i Købstadfor. Møde ang. Aldersrenteloven	<u>20</u>
✓ Anskaffelse af Inventar til »De gamles Hjem«	<u>20</u>
Indstill. fra Aldersrenteudv. ang. forskellige Ændringer i Anledning	
✓ af Aldersrenteloven	<u>23, 40, 43, 58, 61</u>
Statstilskud	<u>29, 58</u>
✓ Bekendtg. om Dyrtidstillæg til Aldersrentenydere	<u>29, 64</u>
Forskud paa Statstilskud til Opførelse af Alderdomshjem	<u>33, 64</u>
✓ Ansættelse af Bestyrerinde ved Alderdomshjemmet	<u>38, 46</u>
✓ Indberetning til Amtet over Udgifterne til A. U.	<u>41</u>
✓ Cirk. ang. Aldersrente til Invalider mellem 62 og 65 Aar	<u>42</u>
✓ Reglement, Spisereglement og Instruks for »De gamles Hjem«	<u>48, 54,</u>
	<u>85, Tillæg</u>
✓ Indenrigsmin. Afgørelse i Aldersrentespørgsmaal	<u>49</u>
✓ Optagelse af Aldersrentenydere paa »De gamles Hjem«	<u>55</u>
✓ Refusionstaksten for Ophold paa do.	<u>60, 71</u>
✓ Andr. fra Frits Lind om Tillæg til Entreprensummen	<u>66</u>
✓ Anskaffelse af Lynafederanlæg til »De gamles Hjem«	<u>70</u>
✓ Cirk. ang. Brændselshjælp til Aldersrentenydere	<u>73, 87</u>
✓ Beretning	<u>122</u>
Amtskommunefonden.	
Kommunens Andel i Amtskommunefondens Renter for 1922—23	29
Amtsraadet.	
✓ Bidrag til Amtsrepartitionsfonden	<u>42</u>
✓ Kommunens Tilskud til Raadhustjenerens Løn	<u>71</u>
Andragender.	
Andr. fra Ruth Eugenia Olivia Olsen om Indfødsret	40
Do. » Slagtersvend Ejnar Frithjof Sjølander om Æresoprejsning	48
Do. » fhv. Husmand Thorv. R. Rasmussen » do.	57
Do. » Arbmd. Kristian Samson om Indfødsret	57

*B.L. 2 P. 1 -
B.L. 3 P. 1 -*

a

II

	Side
Andr. fra Enke Maria Kristianssøn Rasch om Indfødsret	57
Do. » Johanna Magnusson » do.	57
Do. » Stenhg. Johannes Håkonsson » do.	57
Do. » Kjersti Svendsdotter » do.	63
Do. » Stenfl. Jøns Andersson » do.	63
Do. » Arbm. Karl Erik Nilsson » do.	66
Do. » Landbrugsmin. om Till. til Salg af Matr.-Nr. 82 b, 4 d, 4 e og 107 Markj.	69
Arbejdsløshed.	
Statstilskud til arbejdsløse	19, 49
Indenrigsmin. Bekendtg. om Udbetaling af ekstraord. Arbejdsløsheds- understøttelse	20, 25, 30, 42, 56, 74
Beretning om offentlig Arbejdsanvisning i 1921—22	30
Andr. fra samtlige arbejdsløse Malersvende i Rønne om Hjælp til at faa Arbejde	32
Igangsættelse af Skærveslagning	44, 46, 72, 75, 85
Arbejdsløshedskasser.	
Kommunens Tilskud til Arbejdsløshedskasserne for 1922—23	21, 47
Do. — » Fiskernes do. » 1922—23	22, 29
Arbejdsdirektørens Indberetning for 1921—22	61
Badeanstalt.	
Udvalget for Badeanstalten	5
Belysningsvæsenet (se Gas- og Elektricitetsværk).	
Beværningsvæsenet.	
Bevillingsnævnets Medlemmer	11
Andr. fra Rønne Klub om Fornyelse af Bevilling	27
Do. » Hotelejer Lyngby om Bevilling til Dams Hotel	78, 79
Do. » Overkelner Th. Collin om Beværterbevilling	81
Do. » Haandværker- og Industriforeningen om Fornyelse af Be- villing	82
Fastsættelse af Brændevinsafgift	86
Boligsager.	
Indenrigsmin. Cirk. om hvorvidt Boligloven ønskes forlænget	20, 23
Do. » ang. Statslaan til Boligbyggeri	25
Andr. fra Købmand Olaf Lund om Statslaan til 4 Beboelseshuse	31
Foreningen til gamle Bygningers Bevarelse henstiller, at Bygningsin- spektøren træder i Forbindelse med Foreningen	35
Andr. fra Enkefru Elna Løfmark om Statslaan til et Beboelseshus	35
Spørgeskema ang. Boligforhold	47
Cirk. vedrørende Lov om Boligforhold	48, 50, 56
— ang. Regulering af Byggeriet	59
Andr. om Deling af det til Rich. Kofoed bevilgede Statslaan	63
— fra Murem. Janus Kofoed om Statslaan til 3 Beboelseshuse	87

Brandvæsenet.

Brandkommissionens Medlemmer	9
--	---

Brolægningsvæsenet.

Brolægningsudvalgets Medlemmer	5
✓ Amtets Cirk. ang. det foreslaede Gennemsyn af Bivejsfortegnelsen	<u>21, 25</u>
✓ Udvidelse af Damgade	<u>21</u>
✓ Andr. fra Aage Park og Ejvind Møller om Till. til at opstille lysende Vejvisere	<u>36, 40</u>
✓ Tilbud fra Fyrbøder Svendsen om Overdragelse af et Areal til Gade- udvidelse ved Hjørnet af Nordøstvej og Sigurdsgade	<u>38</u>
✓ Skærveslagning som Nødhjælpsarbejde	<u>44, 46, 72, 75, 85</u>
✓ Andr. fra Beboerne i Landemærket om Brolægning	<u>51</u>
Do. om Fritagelse for Tilbagerykning for Matr.-Nr. 843	<u>51</u>
✓ Do. > Brolægning af Trekanten udfør Laksegade og Knappe- stræde	<u>60, 65</u>
✓ Do. > Fritagelse for Tilbagerykning for en Ejendom paa Matr.- Nr. 313	<u>64</u>
✓ Igangsættelse af Skærveslagning	<u>72, 75, 85</u>
✓ Andr. fra Bornholms Vulkaniseringsanstalt om Opstilling af Benzin- standere	<u>72, 76</u>
✓ Do. > Brdr. Holmgreen om Køb af Gadejord udfør Matr.-Nr. 366 a af Bygr.	<u>75</u>
✓ Do. > Cyklehdl. Jørgensen, Østergade om Opstil. af Benzintank	<u>76</u>
✓ Do. > Malerm. P. J. Lau > do. > do.	<u>84</u>

Byaaen.

✓ Oprensning af Byaaen	<u>63</u>
----------------------------------	-----------

Bygningsvæsenet.

Bygningskommissionens Medlemmer	9
✓ Disp. fra Bygningsl. for Matr.-Nr. 1128 af Bygr.	<u>20</u>
✓ Do. > > > > 776 > >	<u>25</u>
✓ Do. > > > > 1169 > >	<u>27, 32</u>
✓ Do. > > > > 289 > >	<u>46</u>
✓ Do. > > > > 603 > >	<u>48, 58</u>
✓ Do. > > > > 372a > >	<u>55, 56</u>
✓ Do. > > > > 510 > >	<u>61</u>
✓ Do. > > > > 591 > >	<u>62, 64</u>
✓ Do. > > > > 311 > >	<u>62, 67 67</u>
✓ Do. > > > > 192 > >	<u>68, 70</u>
✓ Do. > > > > 246 > >	<u>68, 70</u>
✓ Do. > > > > 696 > >	<u>69, 74</u>
✓ Do. > > > > 1305h > >	<u>69</u>

Byraadet.

Byraadets Medlemmer	3
-------------------------------	---

IV

	Side
Andr. fra Fru Anna Jørgensen om Udtrædelse af Byraadet	44
Forretningsfører E. Foghs Indtrædelse	44, 48
Afholdelse af Byraadets Møder	89

Byraadsvalg (se Valg).

Efterretning (Sager til).

✓ Ejendomserhvervelse.

Kemiker Birch tilbyder at sælge Matr.-Nr. 264 f.	<u>76</u>
--	-----------

✓ Elektricitetsværk.

Belysningsudvalgets Medlemmer	5
Andr. fra Udstillingen om gratis Elektricitet.	<u>45</u>
Do. » Restauratør Sjøberg og Bygm. Kofoed om at faa ført Ledninger til deres Ejendomme i Knudsker	<u>73</u>

U Embeds- og Bestillingsmænd.

Skoleinspektør N. M. Engells Afsked med Pension	28
Bestyrerinde Frk. A. Olufsens Ansættelse	<u>38, 46</u>
✓ Kranfører Th. Jensens Ansættelse	<u>43</u>
✓ Vedtægt for Ansættelse, Lønninger m. m.	<u>53, Tillæg</u>
✓ Overlærer Hans L. Willemoes Hansens Ansættelse.	<u>64, 68</u>
✓ Havnebetjent Jens Peter Larsens Afsked med Pension	77
✓ Fisker Julius Dams Ansættelse som Havnebetjent	88

Enkebørn.

Enkebørnsudvalgets Medlemmer	5, 49
Statstilskud	20, 61
Indberetning til Amtet over Udgifterne.	41
✓ Beretning	<u>123</u>

Fagforening.

Folkebibliotek.

Medlemmer af Centralbibliotekets Bestyrelse	7
Indbydelse til Danmarks Biblioteksforenings Aarsmøde	54
Andr. om Tilskud af Kommunen	79

Folketælling.

✓ Resultat af Folketællingen	<u>19, 85</u>
--	---------------

Foranstaltninger i Anledning af Dyrtiden.

Statstilskud for 1920—21	49
------------------------------------	----

Forligskommissionen.

Forligskommissionen	12
-------------------------------	----

✓ Forlystelsesskat.

✓ Andr. fra Sangfor. »Canto« om Fritagelse for Forlystelsesskat.	<u>28</u>
Do. » Best. for Rønne Teater om do. » do.	<u>59</u>

Forsikringer.**Forskønnelse (se Lystanlæg).****Forsørgelsesvæsenet.**

Udvalgets Medlemmer 5

Indenrigsmin. Cirk. ang. Forsørgelseskomm. Attest ved Ægteskabs
Indgaaelse 20

Statens Refusion af Udgifterne vedrørende den forliste Skonnert
»Galeons« Besætning 28

Cirk. ang. Forsendelsesmaaden af forskellige Sager 59

Do. » Refusionstaksten for Forsørgelsesanstalter 71

Do. » Understøttelser til Danske i Finland 71

Beretning 124

Gadebelysning (se Gasværk).**Gaderegulering.**

Udvidelse af Damgade 21, 85

Fyrbøder Svendsen, Sigurdsgade, tilbyder et Areal til Regulering af
Gaden 38

Afgivelsen af Areal fra Matr.-Nr. 1305 h til Gadeudvidelse 69

Gader (se Brolægning).**Gasværk.**

Belysningsudvalgets Medlemmer 5

Indkøb af Gaskul 36

Anlæg af et Koktransportanlæg 45, 47

Andr. fra Udstillingen om gratis Gas 45

Beretning fra Kommunernes Kulkontor 52

Tænding af Gadelygter i Udstillingstiden 57

Indbydelse til Generalfors. i A/S Danske Gasværkers Tjærekompani 75

Tænding af samtlige Gadelygter 81

Andr. fra Lygtetænderne om Lønforhøjelse 84

Grunde.**Havnevæsenet.**

Havneudvalgets Medlemmer 4

Trafikken paa Rønne Havn . 21, 33, 42, 52, 59, 61, 68, 74, 85, 101

Opførelse af Bølgebrydere paa Norde Rev og Trindelen 24, 28, 40,
43, 50, 56, 59, 73

Nedsættelse af Skibsafgifterne og Lodspengene for Vinddrivere 25

Udskæring af en Model af Havnen til Udstillingen 28, 30, 37, 63

Budget for 1923—24 for Søndre og Nørrekaas Baadehavn 28

Do. » 1923—24 for Rønne Havn 28, 52

Andr. fra Kaolinslemmerierne. om Till. til at anbringe et Skur til

Brug for Arbejderne 34

Spørgsmaalet om Nedsættelse af Havneafgifterne med 10 % 36

VI

	Side
Anskaffelse af Lys- og Fløjtetønde samt Sireneanlæg	37, 61
Valg til Bestyrelserne for Baadehavnene	41
Maskinmester Th. Jensens Ansættelse som Kranfører	43
✓ Erstatning til A/S Rønne Badehus	<u>46</u>
Havnens Regnskab 1922—23	51, 67
Oprensning af Havnebassinene	62, 70
Forandring af Havneafgiften for Agerkaalspulver	62, 70
Tilvejebringelse af Svajebassin	65, 70
Forandring af Havneafgiften for Mælk og Fløde	66
✓ Erhvervelse af Amtstuegaarden	<u>68</u>
Andr. fra Det danske Petroleumsselskab om Till. til Anlæg af en Rørledning til en ny Tank	73
Do. » Havnebetjent Jens Peter Larsen om Afsked	77
Antegnelser og Decisioner til Regnskabet 1920—21	79
✓ Eksemplar af Overenskomst med Statsbanerne ang. Havnespor	<u>85</u>
Ændring i Havne- og Brotakstens Afd. 1 Punkt A	86
Forhøjelsen af Lejen af Grunde	86
Fisker Julius Dams Ansættelse som Havnebetjent	88
Specifikation over Havne- og Bropenge	93

Hegnsyn.

Hegnsmænd	12
---------------------	----

Hjemstedsbevis.

Hjælpekassen (Kommunens).

✓ Bestyrelsens Medlemmer	8
✓ Andr. om Tilskud	36, 38
✓ Cirk. ang. Hjælpekassens Opgave	<u>50</u>
✓ Andr. om Bevilling til Deltagelse i Delegeretmøde	57
✓ Beretning	<u>121</u>

Huslejenævn.

✓ Cirk. ang. Boliglovens Forlængelse	<u>20, 23</u>
✓ Do. vedrørende Lov om Boligforhold	<u>48, 50, 56</u>
✓ Honorar til Nævnet	86

Indkvarteringsvæsenet.

Indkvarteringskommissionens Medlemmer	11
---	----

Invaliderente.

Pouline Christine Berghora Christiansen	21
Syerske Christine Hansine Sørensen	25
Stenhugger Hans Alfred Andersen	27
Marie Sofie Nikoline Ipsen	61
Antoinette Helgine Holm	64
Husmoder Cecilie Christine Dam	70
Arbmd. Frantz Albinus Sjølander	70
Pakhusarb. Niels Peter Julius Andersen	74

VII

	Side
Rengøringskone Karen Kristine Ipline Mortensen	74
Cirk. ang. Hjælp efter Lovens § 25	74
Former Albert Nilius Nielsen	78
Styrmand Thomas Chr. Lau	78
Husmoder Ingrid Andersson	80
Petra Juliane Boline Berggren	80
Thorvaldine Caroline Jensen	82
Sanne Christine Bendtzen	82

Jagten.

✓ Afløsning af Præstegaardsjordens Jagtavgift	52
---	----

Jernbane.

Repræsentanter	13
✓ Foranstaltninger mod Brandfare ved Jernbanedrift	<u>67</u>

Jordbonitering.

Jordboniteringsmænd	12
-------------------------------	----

Kasse- og Regnskabsvæsen.

Kasse- og Regnskabsudvalgets Medlemmer	4
Rentetilskud fra Staten til Sterlinglaanet	<u>19, 22</u>
Statstilskud til arbejdsløse	<u>19, 49</u>
Tilskud til Arbejdsløshedskasserne for 1922—23	21
Do. > Fiskernes Arbejdsløshedskasse for 1922—23	<u>22</u>
✓ Afdragsvis Betaling for Skatterestance	<u>22</u>
Ansættelse af Pantefoged	<u>49</u>
✓ Tilskud til Hasle Klinker- og Chamottestensfabrik <u>26, 31, 36, 51, 60, 61</u>	<u>61</u>
Kommunens Budget 1923—24	<u>26, 32</u>
Statstilskud i H. t. Lov ¹⁶ / ₃ 1903 § 31	26, 80
Komm. Andel i Amtskommunefondens Renter for 1922—23	29
Do. > i Udgifterne til Vurderingsformænd i 1922—23	29
— Andr. fra Hjælpekassen om Tilskud	30
Indenrigsmin. tilbagesender Kommunens Regnskab for 1920—21	<u>32</u>
Overtagelse af Garantien for Sparekasselaan i Matr.-Nr. 2281 af Bygr.	<u>32</u>
✓ Opretholdelse af Væbningens Musikkorps	<u>34, 57, 67</u>
✓ Andr. fra Carlo Nielsen om Till. til at opstille Luftgyngne	<u>35</u>
✓ Resultatet af Ligningen for 1923—24	<u>41</u>
Bidrag til Amtsrepartitionens fonden	42
Statstilskud til Dyrtidsforanstaltninger	49
✓ Salg af Matr.-Nr. 269 i af Markj. til Orla Rasch Lau	<u>52, 54, 66</u>
Kommunens Regnskab 1922—23	78
Antegnelser og Decisioner til Regnskabet 1921—22	78

Kirkevæsen.

✓ Cirk. ang. Paaligning af Kirkeskat	<u>25</u>
Kirkens Budget for 1923—24	36
✓ Cirk. ang. de kirkelige Love	<u>56</u>
Paaligning i H. t. Lov ³⁰ / ₆ 1922 § 61	58

*van
hust*

VIII

Side

Kloak.

Andr. fra Ejerne af Matr.-Nr. 8 c, d og e Markj. om Lægning af Kloak	43
Do. > Ejeren > do. 1744 f Bygr. om Lægning af Kloak	84

Købstadforeningen (den danske).

✓ Deltagelse i Møde ang. Aldersrenteloven	20
✓ Cirk. ang. Kommunernes Overtagelse af Udpantningerne	33
✓ Skr. ang. Statens event. Støtte til Byggeföreningsmedlemmer	44
✓ Kontingent og Abonnement	45
✓ Beretning fra Foreningens Laaneudvalg	50
✓ Beretning fra Kommunernes Kulkontor	52
✓ Indsendelse af Forslag til Repræsentantskabsmøde	80

Kød- og Mælkekontrol.

Udvalgets Medlemmer	7
✓ Oversigt over Kødkontrol	21, 82, 120
✓ Normalsundhedsvedtægtsbestemmelser ang. Kødkontrol	82

Laan.

Optagelse af Laan til Opførelse af Bølgebrydere	24, 28, 40, 43, 50, 56, 59
✓ Kommunens Overtagelse af Garantien for Sparekasselaan I Matr.-Nr. 228 af Bygr.	32
✓ Kommunens Overtagelse af Garantien for Laan i Sparekassen til Rønne Havn stor 150,000 Kr.	35, 104 1
Optagelse af Laan, 40,000 Kr. til Lys- og Fløjtetønde samt Sireneanlæg	37
Indfrielse af Laan i Kreditf. af Kommuner i Danmark	40
Midlertidigt Laan i Københavns Handelsbank	49
✓ Andr. om Deling af det til Rich. Koføed bevilgede Statslaan	63
Statslaan til Opførelse af Alderdomshjem	66, 117

Landsretten.

Legatvæsenet.

Legatudvalgets Medlemmer	6
Regnskaber for de under Rønne Børneasyl værende Legater	35
Do. > > do. Skipperforeningen do. do.	36
✓ Fundats for Avlsbr. Laurits Westh og Hustrus Legat	72

Leje (Udleje af Ejendomme).

✓ Udleje af Lokaler til Statspolitiet	46, 104
✓ Do. > den tidl. Badeanstalt	64, 106
✓ Do. > Havelodder ved Tevandsbækken	73, 83

Lystanlæg og Spadserestier.

Udvalget for de offentlige Lystanlæg	7
✓ Anskaffelse af elektrisk Pumpe til Springvandet paa St. Torv	39, 42

IX

	Side
✓ Benyttelse af Spadserestien som Færdselsvej under Arbejdet med Haslevejens Brolægning	45
✓ Andr. om Istandsættelse af Spadserestien langs Amtssygehusvejen 63, 65, 71	<u>63, 65, 71</u>
Lønningsager.	
Lønningsudvalgets Medlemmer	6
✓ Lønningsvedtægt for Tjenestemændene	53, Tillæg
✓ Andr. fra Lygtetænderne om Lønforhøjelse	<u>84</u>
Magistraten.	
Magistraten	3
Maskiner.	
Maskintilsynsmand	13
Motorafgift.	
✓ Justitsmin. Meddelelse om, at bornholmske Købstæder ikke tilkommer Andel	31, 34
✓ Fordeling af Motorafgiften paa Bornholm	<u>88</u>
Museum.	
Naturfredning.	
✓ Fredning af »Opret Kobjælde«	72
Næringsvæsen.	
✓ Vedtægt angaaende bunden Næring	<u>22, 41</u>
✓ Andr. fra Indboarkitekt Aage Dam om Forening af Borgerskab som Detaillist og Snedker	<u>28</u>
✓ Andr. fra Carlo Nielsen om Tilladelse til at opstille Luftgynge	<u>35</u>
✓ Biografteaterbevilling for Bogholder N. Rasch	<u>78</u>
Nævningeting.	
✓ <u>Cirk.</u> ang. Valg af Udvalg til Udpegning til Nævninge-Grundlisten	30, 36
✓ Afholdelse af Nævningeting	<u>49, 85</u>
Offer.	
Overligningskommissionen.	
Overligningskommissionen	27, 46
Pension.	
Havnebetjent Jens Peter Larsens Pension	77
Plejebørn.	
Plejebørnsudvalgets Medlemmer	6
✓ Beretning for 1922	<u>39</u>
Politivæsen.	
Politikassens Regnskab for 1922	41

Reglementer (se Vedtægter).**Renholdningsvæsenet.**

Udvalgets Medlemmer	6
Overenskomst med Afhenterne af Renovationen	81

Revision.

Kommunale Revisorer	9
-------------------------------	---

Rigsdagen.**Rotter (deres Udryddelse).**

Statstilskud for 1922—23.	42
Resultatet af Rotteudryddelsen	83

Sammenlægning (af Grunde).

Andr. om Approb. paa Sammenlægn. af Matr.-Nr. 110 b, 114 a og 120 c af Markjorderne	38
Andr. om Approb. paa Sammenl. af Matr.-Nr. 160 b og 161 af Bygr.	38
» » do. » do. » — 458 og 459 f » —	38
» » do. » do. » — 780 og 797 a » —	38
» » do. » do. » — 851 c og 854 c » —	38
» » do. » do. » — 1008 og 1009 « —	38
» » do. » do. » — 1037 b, g og 1038 —	38
» » do. » do. » — 492 a, 513 og 514 —	81

Sanatorium.

Repræsentanter	14
Kommunens Tilskud for 1923—24	56

Sessionen (se Udskrivningsvæsen).**Skattevæsenet.**

Ligningskommissionens Medlemmer	7
Overligningskommissionens do.	8, 27, 46
Skr. fra Roskilde Byraad ang. Direktør Tholstrups Skattesag	22
Valg af 3 Medlemmer til Ligningskommissionen	22
Do. » Forretningsfører Ludv. Rasch til Formand for Ligningskomm.	22
Forlig i Skattesag med Læge Kaabers Dødsbo	22, 33
Ansættelse af en Pantefoged	22
Afdragsvis Betaling af skyldig Skat	22
Nedsættelse og Eftergivelse af Kommuneskat for 1922—23	24, 25,
30, 45, 57, 59, 62, 64, 72, 77,	82
Do. » do. » do. for 1921—22	24, 25, 30, 45,
57, 59, 62, 64, 72	
Do. » do. » do. for 1923—24	77
Fortegnelse over de ved Tillægsligning paalign. Skatter	25, 30, 59, 77

XI

	Side
Andr. fra A/S »Bornholms Motor- og Sejlskibsrederi« om Henstand med Betalingen af Statskat	33, 80
Paamindelse til Aktieselskaber om Indgivelse af Selvangivelse	33
✓ Cirk. ang Skatters Tilbageholdelse i Lønnen hos ugifte Skatteydere	37
✓ Resultatet af Ligningen for 1923—24	41, 94 , 103
Landsoverskatteraadskendelse vedr. Købmand V. Glistrups Skat	53, 57
✓ Cirk. ang. Oplysninger om den kommunale Skatteligning	54, 60, 77
Ligning af Skat af Aktieselskaber	59
Afgang paa Grund af Bortrejse, Dødsfald m. m.	61
Ligning af Erhvervsstat	62, 64
Deling med København af Keramikker Samsøns Skat	62

Skattebøder.

Skelrettelser.

Skolemulkter.

Andr. fra Fisker Flade om Eftergivelse af Skolemulkter	20
--	----

Skolevæsenet.

Skoleudvalgets Medlemmer	5
Skolekommissionens Medlemmer	10
Besættelse af et ledigt Timelærerembede	20
✓ Sandrine Olivia Kofoeds Kaldelse til Timelærerinde	20, 25
✓ Approbation paa Undervisningsplan	27
✓ Skoleinspektør N. M. Engells Afsked med Pension	28, 31, 32
Antagelse af Lærerinde Valborg Larsson til Vikar	30, 46
✓ Opslag af Overlærerembede	31, 46, 54
✓ Rønne Kommuneskoles Beretning for 1923	35, 109
Børnebogsamlingens Regnskab for 1922—23	42
Skolehavens Regnskab for 1922—23	42
Andr. fra Børnebogsamlingen om Tilskud	53, 71
✓ Ændring i Undervisningsplanen	53, 86
✓ Forandring af Sommerferien	58
✓ Overlærer Hans L. Willemoes Hansens Ansættelse	64, 68
Antagelse af Seminarist Poul Kofoed til Vikar	65, 68
✓ Opslag af Lærerindeembede	67, 75
✓ Cirk. ang. Efterskole	71
✓ » » Børnelegepladser	71
✓ Lærerinde Dagny Margrethe Thomsens Ansættelse	80
✓ Undervisningsplan for Fortsættelsesskole for unge Piger	84

Skoven.

Skovudvalgets Medlemmer	6
✓ Statistisk Depart. Skema om Oplysning om Kommunens Skovarealer	69
✓ Anlæg af en ny Cyklesti ved Onsbæk	87

Skrivelser, (særlige), Cirkulærer og Tryksager.

✓	Indenrigsmin. Cirk. ang. Forsørgelseskommunens Attest ved Ægte- skabers Indgaalse	20
✓	Indenrigsmin. Bekendtg. ang. Udbetaling af ekstraordinær Arbejds- løshedsunderstøttelse	20, 25, 30, 42, 56, 74
	Meddelelser udsendt af Dansk Byplanlaboratorium	21, 61
	Særtryk af Harald Tandrup's Artikel »Dagens brændende Spørgsmaal«	22
✓	Cirk. ang. Statslaan til Boligbyggeri	25
✓	» » Paaligning af Kirkeskat	25
✓	» om, at Indkaldelse af ekstraord. Mandskab til Sønderjylland er ophørt	27
✓	Oversigt over Drift af Vandværker i danske Provinsbyer i 1920—21	27
✓	Cirk. om, at der kan ydes Tilsk. til »Fiskernes Understøttelseskasse«	29
✓	Beretning om den offentlige Arbejdsanvisning i 1921—22	30
✓	Cirk. ang. Valg af Udvalg til Udtagelse til Nævninge-Grundlisten 30, 36	30, 36
✓	Skemaer til Ansøgning om Statsunderstøttelse til Højskoleophold	33
✓	Beretning om Foreningen »Skolehaven«s 20 Aars Virksomhed	33
✓	Cirk. ang. Arbejdslønninger ved Nødhjælpsarbejder	35
✓	Andr. fra Carlo Nielsen til Opstilling af en Luftgynge	35
✓	Skr. hvorefter der ikke kan forventes Tilskud til Nødhjælpsarbejder, der er paabegyndt før Min. Godkendelse	37
✓	Cirk. ang. Bestemmelsen om Skatters Tilbageholdelse i Lønnen hos ugifte Skatteydere	37
✓	Lov om Udryddelse af Oksebremselarven	38
✓	Andr. om Forlængelse af Till. til at benytte Fodboldbanen	39
✓	Udstedelse af Mageskifteskøde for Matr.-Nr. 268 a og 271 c af Markj.	40, 41
✓	Aarsberetning for Foreningen til Fremme af Blindes Selvvirksomhed	42
✓	Regnskab for den midlert. komm. Laanekasse af 1914	42
✓	Holbæk Købstads Overslag for 1923—24	42, 61
✓	Betaling for Attester til Brug ved Ægteskab	43
✓	Skærveslagning som Nødhjælpsarbejde	44, 46
✓	Elektricitetsværksbest. Olsen meddeler, at han er valgt til Skibssyns- mand	44
✓	Regnskab for »Den frie Sygepleje«	52
✓	Beretning for Rønne Sætte- og Fiskerskippereskole	52
✓	Lov om Beskatning af Hedeplantager	53
✓	Cirk. ang. komm. Ejendomsskyld	61
✓	Do. » Vurdering til Ejendomsskyld	64, 85
✓	Erik Plum's Bog: Russisk Handelskompagni A/S	67
✓	Eventuel Leje af Amtstuegaarden	68
✓	Frederiksberg Kommunes Regnskab for 1922—23	72
✓	Katalog for Gøteborg Udstillingen	72
✓	Indbydelse til Byplanmøde	72
✓	Skr. om Aabning af Stefanshjemmet i Aarhus	74

XIII

	Side
Andr. fra Fiskeriforeningen om Overtagelse af Sætteskippereskolen . . .	76
Do. > Boldklubben af 1910 om Anvisning af Træningsbane . . .	81
Pjece fra Kurvemagermesterfor. om Anvendelse af >Dansk Arbejde<	85

Snekastning.

Snekastningsudvalgets Medlemmer	6
---	---

Statistik.

Statistiske Efterretninger	27, 80, 85
Statistisk Departement om Detailpriser	27, 39, 42, 52, 74, 80
Spørgeskema ang. Boligforhold	47
Statistisk Aarbog for København og Frederiksberg	47
Do. — 1923	59
Cirk. ang. Landbrugstælling.	60, 61
Indberetning om Frøavl	74
Cirk. med Skemaer ang. Foldudbyttet	84

Statstilskud.

Rentetilskud til Sterlinglaanet	19, 22
Tilskud til arbejdsløse	19, 49
Statstilskud i H. t. Lov ¹⁵ / ₈ 1903 § 31	26, 80
Tilskud til Enkebørn	29, 61
Statstilskud til Alderdomsunderstøttelse	29, 58
Do. > Opførelse af Alderdomshjem	33, 64
Do. > Udryddelse af Rotter	42
Do. > Dyrtdisforanstaltninger	49
Do. > Forrentning af Laan til Bølgebryderne	59

Sundhedsvæsen.

Sundhedskommissionens Medlemmer	9
---	---

Svendeprøver.

Kommissionen til Bedømmelse af frivillige Svendeprøver	13
Skr. fra Dansk Elektrikerforbund om Till. til Udpegning af Skuemestre	41, 55

Sygekasser.

Tilsynshavende	7
Bekendtg. ang. de fastsatte Grænser for Ubemidlethed i Sygekasselovens Forstand	37, 68, 84
Komm. Bidrag til Merudgiften ved kroniske syge Medlemmers Forsikring	48

Syns- og Vurderingsmænd (til Udpegning af Heste og Vogne i Mobiliseringstilfælde)

Skr. ang. Eftersyn	24, 47
------------------------------	--------

Søret.

Søretsmedlemmer	15
---------------------------	----

XIV

	Side
Genbeskikkelse af Skibsf. H. Lund	23
Beskikkelse af A. Jensen	69
Teknisk Skole.	
Til at tiltræde Bestyrelsen	14
Telefon.	
Tilskud (til Foreninger).	
Andr. fra Husass. Fagskole om Tilskud	28
Do. > »Fredehjem« i Harbøre om do.	47
Do. > For. til Hjælp for ulykkelig stillede Mødre om do.	50
Do. > Rønne Pigeskole om do.	50, 60
Do. > »Studentens Venner« om do.	50
Do. > »De hjemløse Venner« om do.	53
Do. > Kommuneskolens Børnebogsamling om do.	53
Do. > Komitéen for Danmarks Deltagelse i Olympiske Lege om do.	63
Do. > »Arbejdet adler« om do.	67
Do. > Nationalfor. til Tuberkulosens Bekæmpelse om do.	69
Do. > Kvindehjælpen i Aarhus om do.	81
Udskrivningsvæsenet.	
Til at tiltræde Sessionen	14
Udstykninger.	
Approb. paa Udstykning af Matr.-Nr. 20 a af Markj.	19
Do. > — > — 1327 af Bygr.	19
Do. > — > — 300 d af Markj.	21
Andr. om Approb. paa Udstykning af Matr.-Nr. 255 b af Bygr.	24, 37
Do. > do. > — > — 185 af Markj.	24
Do. > do. > — > — 1169 > Bygr.	27, 40
Do. > do. > — > — 217 ad og 218 a af	Markj. 29
Do. > do. > — > — 185 af Markj.	29
Do. > do. > — > — 354 355 af Bygr.	33, 58
Do. > do. > — > — 218 q og 219 av af	Markj. 38, 60
Do. > do. > — > — 221 f af Markj.	38, 49
Do. > do. > — > — 307 b > —	38, 49
Do. > do. > — > — 7 av af Bygr.	50, 66
Do. > do. > — > — 140 af Bygr.	50, 66
Do. > do. > — > — 492 a af Bygr.	50
Do. > do. > — > — 192 a > Markj.	53, 66
Do. > do. > — > — 702 a > Bygr.	67, 82
Do. > do. > — > — 269 a > Markj.	67, 82
Do. > do. > — > — 192 a og 5 æ af	Markj. 80
Do. > do. > — > — 246 af Bygr.	81

Udstykninger af Avlsbrug.

✓	Andr. om Till. til at afhænde Matr.-Nr. 202 a af Bygr.	50, 58
✓	Do. » » » » — — 142 c » —	54 56
✓	Do. » » » » — — 341 » Markj.	54 56
✓	Do. » » » » — — 4 d, e og 107 d af Markj.	88

Udvalg (særlige).

✓	Udvalg for Tilsyn med Ejendomme med Stats- og Kommunitilskud	<u>23, 39, 47</u>
---	--	-------------------

Valg.

	Valgbestyrelsens Medlemmer	7
	Valg af 3 Medlemmer til Ligningskommissionen	22
	Klager om Optagelse paa Valgisterne	38

Vandsyn.

	Vandsynsmændene	11
✓	Andr. fra Gartner Svend Hansen om Oprensning af en Grøft over Matr.-Nr. 35 b og 47 b af Markj.	<u>27, 33</u>

Vandværk.

	Vandværksudvalgets Medlemmer	5
✓	Oversigt over Drift af Vandværker i danske Provinsbyer	27
✓	Anlæg af Ledning fra Boringen vest for Sursænkebroen til Hovedledningen samt Anskaffelse af elektrisk Pumpe	<u>51, 53</u>
✓	Vand til Fotografernes Atelier og Arbejdsrum	<u>86</u>
✓	Boringer og Anlæg af en Pumpestation vest for Sursænkebroen	<u>87</u>
✓	Køb af Pumpe til Brug ved Prøvepumpninger	<u>87</u>

Varetægtsfanger.**Vedtægter (Reglementer).**

✓	Instruks, Reglement og Spisereglement for »De gamles Hjem«	<u>48, 54,</u> <u>85, Tillæg</u>
	Vedtægt for de komm. Tjenestemænds Ansættelse, Lønninger m. m.	<u>53, Tillæg</u>

Veje (se Brolægning).**Vejning og Maaling (offentlig).****Voldgift (i Tyvistigheder ang. Handel med Husdyr).**

	Voldgiftsmænd	12
--	-------------------------	----

Vurderingsmænd.

	Vurderingsmænd vedr. faste Ejendomme	11
	Komm. Andel i Udgifterne til Vurderingsformænd for 1922—23	29
	Andr. fra Bygm. Mads Hansen om Fritagelse for Hvervet som Vurderingsmand	35, 38
	Honorar til Vurderingsmændene	42

	Side
Værgeraad.	
Medlemmer af Værgeraadet	10
Valg af Formand og Næstformand	19
Bekendtg. om Befordringsgodtg. og Dagpenge til Værgeraadsmedl. .	59

