

*Wantsen*

U d d r a g

af

Ronne Byraads Forhandlinger

i

Maret 1878.



Ronne.

Trykt hos Fr. C. Kieffer.

1879.

U d d r a g

af

Rønne Byraads Forhandlinge

i

M a r t 1 8 7 8 .

---

Rønne.

Trykt hos Fr. C. Kieffer.

1879.

# Fortegnelse

over

Medlemmerne af Byraadet, de kommunale Udvalg,  
Kommissioner, Inspektioner og Ombud m. v.

(Gjældende fra Januar 1879.)

---

## Magistraten:

Byfoged B. C. B. Olivarius, R\*, Borgmester.

---

## Byraadet.

Borgmesteren, Formand.

Den større Deel, valgt paa 6 Aar til Januar 1882:

Bankdirektør Chr. Lohmann,

Lærer D. Kofod,

Kjøbmand M. Christiansen,

Dampmøller H. Tobiasen,

Prokurator H. P. Lund, R\*,

Brandinspektør J. C. Belle,

Partikulier H. P. Sommer,

Sjenkræmmer Chr. Pihl.

Den mindre Deel, valgt paa 6 Aar til Januar 1885:

Adjunkt C. G. Koesjød,

Kjøbmand R. M. Harboe,

Kjøbmand A. P. Ellebye, jun.,

Stomager J. P. Hansen,

Kjøbmand J. Riis,

Bager H. P. M. Didriksen,

Fabrikant Chr. Wolffsen.

Sekretær:

Exam. juris J. S. Olsen.

---

## Kommunale Udvalg.

### For Havnebæsenet:

Borgmesteren, Formand,  
 Kjøbmand Christiansen,  
 Dampmøller Tobiasen,  
 Kjøbmand Ellebye,  
 Kjøbmand Riis,  
 Kaptein, Toldkontrollør Raabye, DM,  
 Skibsreder J. P. Folkmann.

### Havnefoged:

A. Holm.

### For Kasse- og Regnskabsbæsenet:

Borgmesteren, Formand,  
 Prokurator Lund,  
 Adjunkt Koefoed.

### Ræmner:

Exam. juris J. L. Olsen.

### For Fattigbæsenet:

Lærer D. Hofod, Formand,  
 Bankdirektør Lohmann,  
 Partifulier H. Sommer,  
 Stomager Hansen,  
 Tajancefabrikant Wolffsen.

### Fattigforstandere:

### Valgte for Treaaret:

1. Distrikt:	Bager J. P. Larsen,	1878—80.
2. "	Snedker Chr. Wang,	} 1879—81.
3. "	Snedker B. A. Jespersen,	
4. "	Detailh. Aug. Lindtner,	} 1877—79.
5. "	Snedker P. H. Snedker,	
6. "	Bager M. Møller,	1879—81.
7. "	Bager D. P. Didriksen,	1878—80.
8. "	Dreier B. A. Hjorth,	1879—81.
9. "	Strader B. C. Holm,	} 1877—79.
10. "	Kjøbmand C. Henriksen.	

**Sekretær og Regnskabsfører:**

Exam. juris S. L. Olsen.

**Bestyrer af Fattiggården:**

S. H. Lorenzen.

**For Skolebæsenet:**

Prokurator Lund, Formand,

Kjøbmand Christiansen,

Kjøbmand Ellebye.

**Skolens Lærere og Lærerinder:**

Førstelærer N. Hjorth, DM., Inspektør,

Lærer J. Kofod, tillige Klokker og Kirkesanger,

„ B. Andersen,

„ D. Kofod,

„ N. Curdts,

Lærerinde, Fru M. Kofod,

„ Frøken N. Lund,

„ „ J. Meyn,

Organist Allin, Lærer i Sang,

Fyrværter Madsen, Lærer i Gymnastik,

Frøken H. Krum, Lærerinde i Haandgjerning.

**For Brolægning- og Veibæsenet:**

Adjunkt Koefoed, Formand,

Brandinspektør Belle;

Partikulier Sommer.

**Teknisk Konsulent:**

Amtsveiinspektør Andersen.

**For Gadebelysningen:**

Hentrammer Bihl, Formand,

Dampmøller Tobiasen,

Bager Didriksen.

**For Skoven:**

Adjunkt Koefoed, Formand,  
Kjøbmand Harboe,  
Fjenkræmmer Pihl.

**Tilsynshavende:**

Forsikandibat Jespersen.

**Skovfoged:**

Chr. Jensen.

**For Sogehuset:**

Kjøbmand Harboe, Formand,  
Fjenkræmmer Pihl,  
Bager Didrikfen.

**Inspektør og Regnskabsfører:**

Dreier A. Wille-Høyer.

**For Rønne Hospital eller Bohns Stiftelse:**

Borgmesteren, Formand,  
Formanden for Fattigudvalget,  
Brandinspektør Belle.

**Kommissioner, Inspektioner, Ombud o. desl.****Ligningskommissionen:**

Den større Deel, valgt paa 3 Aar til August 1879:

Pastor C. Hasle, Formand,  
Fabrikant Chr. Wolffen,  
Fifter P. Andersen,  
Bager M. P. Hansen,  
Aulæbruger P. H. Kofoed,  
Kjøbmand Aug. Ellebye.

Den mindre Deel, valgt paa 3 Aar til August 1881:

Skibsreder J. P. Folkmann,  
Kalkfabrikant N. P. Kofoed,  
Sagfører N. C. Olsen,  
Tømmermester M. A. Bistrup,  
Læderhandler N. P. Grønberg.

**Oberligningskommissionen:**

For Rønne:

Overlærer R. T. Hoff.

Suppleant:

Prokurator Lund.

**Bygningskommissionen:**

Borgmesteren, Formand,

Brandinspektøren,

Kjøbmand Christiansen,

Skomager Hansen,

Murer H. Johnsen,

Tømmermester Math. Bistrup.

Bygningsinspektør:

Forstikandidat Jespersen.

**Brandkommissionen:**

Politimesteren, Formand,

Brandinspektøren,

Lærer D. Hofod,

Hænderammer Pihl,

Kjøbmand Riis.

Brandinspektør:

Tømmermester J. E. Belle.

**Sundhedskommissionen:**

Politimesteren, Formand,

Fysikus, Overlæge Zahrtmann, R\*,

Dampmøller Tobiasen,

Kjøbmand Riis,

Fabrikant J. B. Samson,

Smed H. Ipsen.

**Skolekommissionen:**

Sognepræsten, Formand,

Partifulier Sommer,

Boghandler L. F. Bjerg.

**Kirkeinspektionen:**

Sognepræsten, Formand,  
Borgmesteren,  
Kjebmand Harboe.

**Kirkeværge:**

Kjebmand H. P. Kønne.

**Indvarteringskommissionen:**

Borgmesteren, Formand,  
Lærer D. Kosob,  
Fabrikant Chr. Wolffen,  
Kapitain Westh, R\* og DM.

**Valgbestyrelsen for de kommunale Valg:**

Borgmesteren, Formand,  
Brandinspektør Belle,  
Lærer D. Kosob.

**Medlem af Valgbestyrelsen for 4de Landssthingskreds:**

Borgmester Olivarius.

**Til at deeltage i Sessjonen:**

Bankdirektør Lohmann,  
Kjebmand Christiansen.

**Til at drage Omsjorg for Snelastningen:**

Politimesteren,  
Dampmøller Tobiasen,  
Fabrikant Wolffen.

**Kommunale Revisorer:**

Kapitain Westh, } Valgte for 6 Aar til  
Telegrafbestyrer Carstenz. } April 1881.

**Til at lede Aarsjendelsen af Udsættelserne til Kom-  
munens Regnskaber:**

Bankdirektør Lohmann.



**Vesthyrelsen for de Fattiges Kasse:**

Forsielærer Hjorth,  
 Taffeluhrmager Joh. N. Espersen, } Valgte for 3 Aar,  
 Jernstøber Wichmann. } til Oktober 1880.

**Til at afgive Indberetning til Kapitelstartens Fast-  
sættelse:**

(Lov 16. Februar 1866 § 1.)

Konjul Rasch. Valgt for 3 Aar til Februar 1881.

**Burderingsmænd ved Udlaan af Umhydiges og andre  
under offentlig Vestyrelse staaende Midler:**

(Lov 19. Marts 1869 §§ 2 og 3.)

Forhenv. Tommermester, Kapitein D. S.  
 Nielsen, }  
 Tommermester, Brandinspekt. J. C. Belle, } Valgte for  
 Muurmester H. P. Johnson, } 3 Aar til  
 " J. H. Dahl, } 31. Marts  
 Kjøbmand N. P. Colberg, } 1881.  
 Brygger J. P. Gad.

**Band-Voldgiftsmænd eller Sghsmænd for mindre  
Bandløb:**

(Anord. 29. Juli 1846 § 38)

Brygger Gad,  
 Avlsbruger P. H. Koføed.

**Segnsgsmænd:**

(Lov 6. Marts 1869 § 14.)

Kjøbmand Colberg,  
 Partikulier J. Espersen,  
 Skibsrheder Folkmann.

**Burderingsmænd:**

(Lov 25. Marts 1872 § 13.)

Avlsbruger P. H. Koføed,  
 Bognmand N. Bihl.

**Strandsynsmænd:**

(Lov 23. Januar 1862.)

Jernstøber Wichmann,  
 Skibsrheder Folkmann.

**Jordboniteringsmænd:**

(Lov 4. Juni 1850 § 5.)

Brygger Gad,  
 Lieutenant P. H. Rasch,  
 Partifulier S. N. Engel.

**Medlem af Forligskommissionen for Ronne Rjbstad  
 og Vester Herred:**

(Lov 4. Marts 1857 § 3.)

Bager og Kapitain L. N. Wichmann. Valgt for  
 6 Aar til 31. December 1881.

---

## Byraadets Forhandlinger.

~~~~~

Mødet den 2. Januar.

1. Fortegnelse fra Ræmneren over resterende Skole-  
mulfter for Oktober og November Maanedet 1877.

Det vedtoges at anmode Amtet om Afsoningsordre.

2. Skrivelse af 17. f. M. fra Ministeriet for Kirke- og  
Underviisningsvæsenet, hvorved samme — efter at have brev-  
vevlet med Biskoppen over Sjællands Stift angaaende By-  
raadets Andragende om, at der i Anledning af Balancen i  
det residerende Kapellani for Rønne Kjøbstads og St.  
Anuds Menigheder foretages nogle Forandringer i det under  
6. Mai 1872 approberede Regulativ for Fordelingen af  
Embedsforretningerne og Embedsindtægterne mellem Sogne-  
præsten og den residerende Kapellan — resolverer, at det er  
enigt med Biskoppen i, at der i alt Fald for Tiden ikke er  
Anledning til at foretage anden Forandring i det nævnte  
Regulativ end den Ændring i § 2, at Sognepræstens Sam-  
tykke herefter ikke skal behøve at indhentes, naar Kapellanens  
Besørgelse af ministerielle Forretninger ønskes.

Til Efterretning.

3. Amtet meddeleer, at Indenrigsministeriet under 20.  
f. M., for 3 Mar fra 15. Januar 1878 at regne, har ud-  
nævnt Overlærer Hoff til Overligningskommisær i Rønne  
og Profurator Lund til Supplcant.

Til Efterretning.

4. Efter endt Circulation foretoges paaah Indenrigsministeriets Circulære af 1. November 1877, om der attraaes Forandringer i den nugjældende Vedtægt for bunden Næring, og i bekræftende Fald i hvilke Henseender.

Til at undersøge Sagen vedtoges det at nedsætte et Udvalg paa 3 Medlemmer, hvortil valgtes d' Hrr. Adjunkt: Koefoed, Brandinspektør Belle og Profurator Lund.

### Mødet den 16. Januar.

1. Til Medlemmerne omdeelttes Udtag af Amtsrådets Forhandlinger i Mødet den 30. November 1877.

2. Andragende fra Landmaaler Jespersen til Indenrigsministeriet om Udstyknings af Eiendommene Matr.-Nr. 882 og 976 af Bygrunden, tilhørende Uhrmager M. P. Westh og Vøder Fernstrøms Enke.

Byraadet har Satet imod, at det Ansøgte bevilges.

3. Indenrigsministeriet meddeler i Skrivelse af 9. d. M. at den heri Staden den 15. Oktober 1852 fødte Elisebeth Marie Hermansen af Ottensen er anerkjendt som dansk Undersaat, og at Kønne Kjøbstad vil have at modtage hende til fremtidig Forsørgelse.

Afgaves til Fattigudvalget.

4. Indenrigsministeriet begjærer i Skrivelse af 29. f. M. Oplysning om, hvorvidt de Arealer af Forstrandene, som agtes indlagte under de tilgrændsende Eiendomme Matr.-Nr. 1085, 1086 og 1087, ønskes indlagte saaledes, at de faae fælles Numere med disse Eiendomme, eller om bemeldte Parceller ønskes givne særlige Matrifuls-Numere. Tillige forlanges Oplysning, om bemeldte Parceller benyttes som Oplagsplads eller Have og saaledes i Henhold til Lov af 11. Februar 1863 § 4 ville være at ansætte til Taxten 24, idet der i benægtende Fald vil være at foretage en Boniteringsforretning over Parcellerne af de faste Jordboniteringsmænd under en Landinspektørs Ledelse.

Sagens Ordning overlodes til Borgmesteren.

5. Indstilling fra Havneudvalget, at Havnens Slæbested istandsættes og udbedres saaledes, at det igjen kan afbenyttes til Ophalings- eller Slæbebedding. Overslagssum 1261 Kr. 80 Ore.

Bifaldtes.

6. I Anledning af Skovfoged Chr. Jensen's Andragende om Godtgjorelse udover Affordsummen for de paa Diveien Nr. 5 udførte Planeringsarbejder, indstiller Veiudvalget, at her tilstaaes Andrageren et Beløb af 35 Kr., da han har udført endel mere Arbejde, end hvad der var paaregnet ved Afslutningen af Afforden.

Bifaldtes.

7. Belysningsudvalget indstiller, at Anbringelsen af Gadelygter i Steengade og Paradisgade udsættes til Efteraaret.

Bifaldtes.

### Medet den 30. Januar.

1. Meddelelse fra Indenrigsministeriet, at samme under 19. d. M. har approberet Udstyknngen af Matr.-Nr. 918 af Bygrunden i 2 Parceller.

Til Efterretning.

2. Indenrigsministeriet meddeler i Skrivelse af 26. d. M., at tvende Grundstykker af Søndergade ere inddragne under Eiendommene Matr.-Nr. 408 og 409, uden at derved er bevirket nogen Forandring i disse Eiendommers Stykfsætning.

Til Efterretning.

3. Extract over Kjøbstadens Indtægter og Udgifter i December Maaned 1877.

Til Efterretning.

4. Fortegnelse fra Kæmneren over resterende Skolemunkter for December Maaned 1877.

Det vedtoges at anmode Amtet om Afsoningsordre.

5. Andragender fra Landmaaler Jespersen til Indenrigsministeriet om Udstyknng af Eiendommene Matr.-Nr.

920 og 921 af Bygrunden, tilhørende Detailhandler Chr. Grønberg og Læderhandler N. P. Grønberg.

Byraadet har Intet imod, at det Ansøgte bevilges, naar Eiendommene udstyffes hver for sig.

6. Fra Ligningskommissionen forelaae Fortegnelse over de Forandringer, Kommissionen i Henhold til indkomne Klager har foretaget i Ligningen af Formue- og Leiligheds- skatten for Aaret 1878, hvorefter Skatten for 31 Skatte- nyderes Vedkommende er nedsat med 299 Kr. 82 Ore.

Tilstilles Ræmneren.

7. Barbeer M. Møller andrager om Tilladelse til at maatte indhegne sin paa Bakkens udfør Kapelstræde beliggende Have.

Henvistes til Bygningskommissionen.

8. Det i Mødet den 2. Januar d. A. nedjatte Udvalg indstiller, at der ikke foreslaaes andre Forandringer i den nugældende Vedtægt for bunden Næring end den Vædring, at Fotografer medtages. Udvalget henstiller derimod, at der indgaaes til Indenrigsministeriet med Andragende om, at Næringen som Gjæstgiver, Restauratør og Konditor med Ret til Udsjænkning maa henregnes til 1ste, samt Næringen som Værtshuusholder til 2den Klasse, med Hensyn til Størrelsen af den Kjendelse, der skal erlægges for Nærings- adkomsten, for om muligt derved at forhindre en altfor stor Tilgang i nævnte Næringsveie.

Saaavel Indstillingen som Henstillingen bifaldtes.

### Mødet den 13. Februar.

1. Indenrigsministeriets Cirkulære af 10. d. M. om inden 1. Mai d. A. til det statistiske Bureau at indsende en Oversigt over Kjøbstadkommunens Indtægter og Udgifter i Aaret 1877, affattet efter det Schema, som ved Ministeriets Cirkulære af 21. September 1868 er forestrevet for Kjøbstadkommunernes Aarsoverslag, saaledes, at saavel Hoved-

konti som Underkonti medtages, og ledsaget af en Oversigt over Kommunens Formue og Gjæld.

Ræmmeren anmodes om at udarbejde de omhandlede Oversigter.

2. Indenrigsministeriet meddeler i Skrivelse af 26. f. M., at samme i Henhold til Lov om den kommunale Beskatning i Kjøbstæderne udenfor Kjøbenhavn af 11. Februar 1863 har stadfæstet den af Byraadet vedtagne reviderede Vedtægt for den kommunale Beskatning af de faste Eiendomme i Rønne Kjøbstad, som gjældende fra 1. Januar d. A. at regne, og tilbagesender Vedtægten forsynet med Paategning om den stedfundne Stadfæstelse. (Vedtægten findes aftrykt i Uddraget af Byraadets Forhandlinger for 1877.)

Til Efterretning.

3. Andragender fra Landmaaler Jespersen til Indenrigsministeriet om Udstykning af Eiendommene Matr.-Nr. 287 e, 408, 409, 410 og 496 af Bygrunden, tilhørende Snekter Chr. Bang, Detailhandler H. Wogensen, Taffeluhrmager Joh. N. Espersen, Aulsbruger B. Koføed og Fru Haj.

Byraadet har Intet imod, at det Ansøgte bevilges.

4. Fremlagdes Havnens Regnskaber for Aaret 1877.

Til kritisk at gennemgaae Regnskaberne valgtes d'Hrr. Proturator Lund, Brandinspektør Belle og Dampmøller Tobiasen.

5. Andragende fra Opartningskone paa Sygehuset Ane Schou om Forhøielse af den hende tillagte Godtgjørelse til Bigeløn, med Indstilling fra Sygehuusudvalget, at Godtgjørelsen forhøies.

Forhøiedes til 100 Kroner for indværende Aar.

6. Andragende fra Sadelmager B. Sejer til Indenrigsministeriet om Tilladelse til ved Siden af sit Borgerstab som Sadelmager at maatte vinde Borgerstab som Detailhandler heri Staden.

Det vedtoges at erklære, at Byraadet intet Særligt har imod, at det Ansøgte bevilges.

Konful Rasch bad tilført Protokollen, at den ansøgte Forening af Næringsveie efter hans Formening gjør Indgreb i de Handlendes Rettigheder, og at han for sit Vedkommende derfor ikke kunde tiltræde Erklæringen.

7. Fremlægdes et Byraadet tilfattet Astryk af et Inserat i Bornholms Avis, indeholdende deels en Henstilling til Bornholms Landboeres Brandforsikringselskab om at yde Bidrag til de Fattiges Kasser herpaa Den, og deels en Anmodning til Kommunalbestyrelserne om at tage sig af Sagen.

Henlægdes.

### Mødet den 27. Februar.

1. Extrakt over Kjøbstadens Indtægter og Udgifter i Januar Maaned, vedkommende Regnskabsaaret 1877.

Til Efterretning.

2. og 3. Skrivelser fra Indenrigsministeriet, at det under 16. d. M. har approberet Udskiftningen af Matr.-Nr. 882 af Bygrunden i 2 Parceller, og af Matr.-Nr. 976 af Do., ligeledes i 2 Parceller.

Til Efterretning.

4. Skrivelse af 18. d. M. fra Indenrigsministeriet, hvorved det af Byraadet vedtagne Overslag over Havnens Indtægter og Udgifter i Aaret 1878 tilbagesendes, forsynet med Paategning om, i Overensstemmelse med § 16 i Lov om Kjøbstadkommunernes Styrelse n. v. af 26. Mai 1868, at have været forelagt Ministeriet.

Til Efterretning.

5. Fra d'Hr. Dampmøller Tobiasen og Kjøbmand Isat Sonne forelaae Forslag til Beretning om Høstens Udsald i 1877.

Forslaget tiltraadtes.

6. Skolekommissionen meddeler i Skrivelse af 21. d. M., at den har valgt Sognepræsten til Formand.

Til Efterretning.



7. Andragende fra Taffeluhrmager Joh. N. Esperfen til Justitsministeriet om Tilladelse til, ved Opførelsen af en ny Bygning paa Eiendommen Matr.-Nr. 409, at maatte fravige den i Bygningsloven indeholdte Bestemmelse, at den Deel af en Bygning, som lægges i Stjellet, skal opføres som Brandmuur.

Byraadet har Intet imod, at det Ansøgte bevilges.

8. Andragende fra endeel Lodsjeiere, at Biveien Nr. 6, som fører fra Akirkeby—Nexø Landeveien ved  $\frac{1}{2}$  Milepælen til den søndre Landevei ved Onsbæk, maa blive istandsat.

Det vedtoges at indhente Veiuvalgets Erklæring.

9. Af Formue- og Veilighedsstatten for Aaret 1877 vedtoges det paa Grund af Bortflytning, Dødsfald og beslige at føre til Afgang 84 Kr. 47 Ore.

### Mødet den 13. Marts.

1. Indenrigsministeriets Meddelelse om, at det under 2. d. M. har approberet Udstykningen af Matr.-Nr. 920 og 921 af Bygrunden i henholdsvis 3 og 4 Parceller.

Til Efterretning.

2. Skrivelse af 9. d. M. fra Indenrigsministeriet, at Matr.-Nr. 1085 forandres til 2 Parceller, og at et fra Havet indvundet Areal styksettes under Matr.-Nr. 1200—1203 med Hartkorn  $3\frac{1}{4}$  Alb.

Til Efterretning.

3. Andragende fra Landmaaler Jespersen til Indenrigsministeriet om Udstykning af Matr.-Nr. 103 af Bygrunden, tilhørende Adjunkt H. E. Rømer.

Byraadet har Intet imod, at det Ansøgte bevilges.

### Mødet den 27. Marts.

1. Extrakter over Kjøbstadens Indtægter og Udgifter i Februar Maaned 1878 vedkommende Regnskabsaaaret 1877, og for Januar og Februar Maaneder 1878.

Til Efterretning.

2. Amtet meddeler i Skrivelse af 15. d. M., at Rønne Kjøbstads Bidrag til Amtsrepartitionsfonden for Aaret 1878/79 udgjør 6482 Kr. 57 Ore samt 4 Kr. pr. Td. Hartkorn.

Til Efterretning.

3. Skrivelser fra Indenrigsministeriet, at det har approberet Udstykningen af efternævnte Eiendomme af Kjøbstadens Bygrund, nemlig:

|               |     |            |
|---------------|-----|------------|
| Matr.-Nr. 408 | i 2 | Parceller, |
| " 409         | i 2 | Do.        |
| " 410         | i 2 | Do.        |
| " 496         | i 3 | Do.        |
| " 287 e       | i 2 | Do.        |

Til Efterretning.

4. Fortegnelse fra Ræmneren over resterende Skolemulkter for Januar Maaned.

Det vedtoges at anmode Amtet om Afsoningsordre.

5. Skrivelse af 19. d. M. fra Indenrigsministeriet, hvorved samme efter stedfundet Gjenmemyn tilbagesender Kjøbstadens Regnskab for Aaret 1876 uden nogen Bemærkning.

Til Efterretning.

6. Erklæring fra Veidvalget, at det ikke kan tilraade at bevilge den af nogle Lodseiere ansøgte Istandsættelse af Biveien Nr. 6, da andre af Byens Biveie, som have langt større Vigtighed for Færdselen, først maa istandsættes.

Byraadet tiltraadte denne Erklæring, og som Følge heraf affloges Andragendet.

### Medet den 10. April.

1. Andragende fra Procurator Petersen med Fl. til Justitsministeriet om Tilladelse til at fuldbyrde den af Indenrigsministeriet approberede Udstyknng af Eiendommene Matr.-Nr. 920 og 921, uanseet at flere af Parcelleerne ikke faae ligesaa stor ubebygget som bebygget Grund.

Byraadet har Intet imod, at det Ansøgte bevilges.

2. Andragende fra Bødker N. Fernstrøms Enke til Justitsministeriet om Tilladelse til at fuldbyrde den af Indenrigsministeriet approberede Udstyknng af Eiendommen Matr.-Nr. 976, uanseet at den ene Parcel ikke faaer lige saa stor ubebygget som bebygget Grund.

Byraadet har Intet imod, at det Ansøgte bevilges.

3. Andragende fra Chr. Pedersens Enke til Justitsministeriet om Tilladelse til, at hendes tvende Huse Matr.-Nr. 207 og 210 maa, med Hensyn til Ombygning og nye Bygningers Opførelse, anses for en samlet Eiendom.

Byraadet har Intet imod, at det Ansøgte bevilges, naar Andragerrinden ved thinglæst Deklaration forpligter sig og efterfølgende Giere til at opføre anordningsmæssig Brandgavl, saasnart der iværksættes særskilt Salg af noget af Estederne.

4. Fremlagdes den af Indenrigsministeriet under 20. f. M. udfærdigede Vedtægt for bunden Næring heri Staden i Femaaret fra 1. April 1878 til 31. Marts 1883.

Vedtægten er saalydende (jfr. Ministerialtidende B for 1878, S. 327—28):

§ Henhold til § 1 i Lov af 29de December 1857 om Haandværks- og Fabrikdrift samt Handel og Beværtning m. m. fastsættes herved for Tidrummet fra 1ste April 1878 til 31te Marts 1883, at til bunden Næring efter fornævnte Lov bliver i Rønne Kjøbstad at henregne de Erhverv, som drives af efternævnte Næringsbrugere:

A. Haandværkere og Fabrikanter. Bager. —  
 Vandagist. — Bliffenslager. — Blytækker. — Bogbinder.  
 — Bogtrykker. — Brændeviinbrænder. — Bundtmager. —  
 Bødker. — Bøssmager. — Blomsterfabrikant. — Børsten-  
 binder. — Chocoladefabrikant. — Cigarfabrikant. — Cichorie-  
 fabrikant. — Destillator. — Dreier. — Eddikebrygger. —  
 Fabrikant af kemiske Syrer og Præparater. — Farve-  
 fabrikant. — Farver. — Fjlehugger. — Forgylber. —  
 Fouteral- og Uftemager. — Fotograf. — Garver. — Gibser.  
 — Gjortler. — Glarmester. — Glasfabrikant. — Guld-  
 slager. — Guldsmed (Juveleer). — Guldtrækker. — Guld-  
 tæppefabrikant. — Gravør (Signetstifter). — Handskemager.  
 — Hattemager. — Hul- og Kæremager. — Jern- og  
 Metalstøber. — Instrumentmager (Forsærdiger af musicalske,  
 optiske, kirurgiske o. fl. Instrumenter). — Kagebager. —  
 Kammager. — Kandestøber. — Kattuntrykker. — Klæde-  
 fabrikant. — Kobbersmed. — Kobbertrykker. — Kalkbrænder.  
 — Kurvemager. — Lækerer. — Laksfabrikant. — Limsfabrikant.  
 — Maler. — Mastefabrikant. — Maskinfabrikant. — Maskin-  
 spinder og Maskinvæver. — Metaniker. — Murer. —  
 Møllebygger. — Møller (Meel- og Grynsmøller). — Metal-  
 trykker. — Naalemager. — Nysølvfabrikant. — Oblat-  
 fabrikant. — Oliemøller. — Olieraffinadør. — Orgelbygger.  
 — Overstjærer (Defartør). — Papirfabrikant. — Parfume-  
 fabrikant. — Parykmager. — Pergamentfabrikant. — Per-  
 siennesfabrikant. — Pianofortesfabrikant. — Plattenslager. —  
 Porcellains- og Fajancefabrikant. — Pottemager. — Pøsse-  
 mentmager (Knapmager). — Rebslager. — Sadelmager. —  
 Seilbugsfabrikant. — Seil-, Flag- og Kompasemager. —  
 Sennepsfabrikant. — Skibs- og Baadebygger. — Stomager.  
 — Striftstøber. — Stræder. — Smed. — Snekker. —  
 Speilfabrikant. — Spillefortsfabrikant. — Stearinlysfabrikant.  
 — Stivelsesfabrikant. — Strømpefabrikant. — Sulterraffi-  
 nadør. — Sæbesnyder. — Sømfabrikant. — Stiferdækker. —  
 Steen- og Glasfliber. — Straaarbejder (Forsærdiger af

Straa hatte og andet Arbeide af Straa). — Tapetserer (Tapetmager). — Tapetsfabrikant (Forfærdiger af Tapet eller Betræk-Papir). — Tobaksfabrikant (Tobaksspinder). — Træ- og Jineersfjærer. — Løisfabrikant. — Tømmermand. — Teglblænder. — Uhrmager. — Vatsfabrikant. — Vognfabrikant. — Vordugsfabrikant. — Vordugsfabrikant (Vordugblegeri). — Væver. — Ølbrygger.

B. Handlende. Grosserer. — Kjøbmand. — Detaillist. — Viinhandler. — Tømmerhandler. — Materialist. — Høker. — Brandeviinshandlende. — Marstandiser. — Handlende med gamle Bøger, med gammelt Jern samt med de i fornævnte Lovs § 52 omhandlede Gjenstande.

C. Beværtningsdrivende. Gjæstgiver. — Restauratør. — Konditor. — Værtshuusholder.

D. Forskjellige Næringsdrivende (som ei henhøre under A., B. eller C.). Auktionsholder. — Barbeer. — Hæretubst (og Vognmand). — Skipper. — Sættekipper. — Værelserer.

5. Indenrigsministeriets Resolution af 30. f. M., hvorved Ministeriet fastsætter, at Næringen som Gjæstgiver og Restauratør henregnes til 1ste samt Næringen som Værtshuusholder til 2den Klasse i den for Kønne Kjøbstad i Henshold til Næringsloven af 29. December 1857 § 12 under 31. Marts 1858 udfærdigede Inddeling af Næringsveiene, med Hensyn til Størrelsen af den Kjenndelse, der skal erlægges ved Overlevering af Borgerbrevene.

Byraadets Indstilling, at Næringen som Konditor med Ret til Udstjænkning opflyttes til 1ste Klasse i Inddelingen har Ministeriet derimod ikke kunnet tage tilfølgende, da der ikke findes Hjemmel til at stjerne mellem Konditorer med og Konditorer uden Ret til Udstjænkning, jfr. Næringslovens § 58.

Den forommeldte af Indenrigsministeriet under 31. Marts 1858 udfærdigede Inddeling (Udsings Lovsamling for 1858 S. 597 i Noter til Bladet 12. April 1858 og Dep. Tid.

for 1858 S. 476—478) fastsætter følgende Klassifikation for Rønne Kjøbstad:

1ste Klasse. (Kjendelse 150 Kr. og Stempel 24 Kr.):  
 Bogtrykker. — Brændeviinsbrænder. — Edbibebrygger. —  
 Grosserer. — Jernstøber. — Kjøbmand. — Klædefabrikant.  
 — Maskinfabrikant. — Papirfabrikant. — Porcellains-  
 fabrikant. — Seildugsfabrikant. — Sulferraffinador. —  
 Sæbesnyder. — Tobakksfabrikant. — Tøifabrikant. — Vexelerer.  
 — Vognfabrikant. — Vordugsfabrikant.

2den Klasse. (Kjendelse 90 Kr. og Stempel 16 Kr.):  
 Detaillist (herunder indbefattet Enhver, som driver en Han-  
 delsnæring, der ikke er henført under nogen anden Klasse).  
 — Garver. — Gæstgiver. — Materialist. — Møller. —  
 Restaurator. — Tømmerhandler. — Vinhandler.

3die Klasse. (Kjendelse 36 Kr. og Stempel 8 Kr.):  
 Auktionsholder. — Bager. — Brygger. — Brændeviins-  
 handlende. — Konditor. — Farver. — Høter. — Maskan-  
 diser. — Murer. — Skipper. — Snekker. — Tømrer. —  
 Værtshuusholder.

4de Klasse. (Kjendelse 18 Kr. og Stempel 4 Kr.):  
 Barbeer. — Haandværkere og Fabrikanter (forjaavidt de  
 ikke udtryffeligt ere nævnte i en anden Klasse). — Dyrefubst  
 (Vognmand).

5te Klasse. (Kjendelse 6 Kr. og Stempel 2 Kr.):  
 Handlende med gamle Bøger. — Handlende med gammelt  
 Jern.

I foranstaaende Inddeling er tidligere foretaget følgende  
 Forandringer:

1) Ved Indenrigsministeriets Cirkulære af 30. Novem-  
 ber 1861 (Udsings Lovsamling for 1863 S. 102 i Noten  
 til Plakat 10. April 1863 og Dep. Tid. for 1861 S. 1190)  
 er fastsat, at Møringen som Sætteskipper henføres til 4de  
 Klasse.

2) Ved Indenrigsministeriets Skrivelse af 25. Septem-  
 ber 1861 (Udsings Lovsamling 1863 S. 102 i Noten til

Plakat 10. April 1863 og Dep. Tid. for 1863 S. 331) er approberet, at Næringen som Møller nedfattes fra 2den til 3die Klasse, jfr. forøvrigt med Ministerialtidende B for 1878 S. 332—34 og navnlig S. 333.

6. Det i Mødet den 13. Februar nedsatte Udvalg til kritisk Gjennefsyn af Havnens Regnskab meddeler, at det Intet finder at erindre imod, at Regnskabet forsynes med den i Havnereglementet foreskrevne Paategning, at de for de præsterede Arbeider og leverede Gjenstande anførte Priser kunne ansees passende, og at de til Afgang førte Materialier ere forbrugte, og indstiller derfor, at Byraadet i Genhold til Havnereglementet udtaler, at Raadet ikke i det forløbne Aar har fundet Noget at erindre imod Havneudvalgets Styrelse af Havnens Anliggender. Udvalget henstiller derimod til nærmere Overveielse:

a) at der for Fremtiden gaaes over fra Akademisering til Brolægning;

b) at der træffes Foranstaltning til at afhjælpe den Mangel, som er opstaaet ved, at de nye Fortøiningspæle i Snderhavnen have vist sig uholdbare;

c) at Bommen for Indløbet til Snderhavnen fortrøies paa en saadan Maade, at den ikke afstedkommer Skade paa Havnemolerne.

Det vedtoges at indsende Regnskabet med de i Havnereglementet foreskrevne Attestationer, ligesom det ogsaa vedtoges at meddele Samtykke til eller Approbation paa, at de i forrige Aar stedfundne Arbeider og Leverancer ere udførte uden Licitation.

7. Fremlagdes de fra Indenrigsministeriet modtagne Antegnelser til Havneregnskabet for Aaret 1876.

Tilstilles Havneudvalget til Besvarelse.

8. Smedemester Hovald Holm andrager om Tilladelse til at borttage det udfor hans Eiendom i Grønnegade staaende gamle Træ.

Tillodes.

9. Inspektør og Førstelærer ved Borgerstolen A. Hjorth anholder om, at der tilstaaes ham et Lønningstillæg af Kommunens Kasse, da han intet saadant erholdt, bengang der tilstodes Stolens andre Lærere Lønningstillæg, ligesom han eiheller vil faae Andeel i det paa Finantsloven til Skolelærerne opførte Lønningstillæg, da Reguleringssummen for Førstelærerembedet overstiger det fastsatte Maximum med c. 52 Kroner.

Det vedtoges at indhente Skoleudvalgets Erklæring.

10. Fremlagdes Udskrift af den af den Kongelige Lands-Over- samt Hof- og Stadsret i Kjøbenhavn under 25. Februar d. A. affagte Dom i den af Herredsfoged Westrup mod Byraadet anlagte Sag, betræffende hans Stattepligt til Rønne Kommune for Aaret 1875. Efter Dommen skal Herredsfoged Westrup kun betale halv Skat til Rønne Kommune for den Tid, i hvilken han boede her og hans Familie i Kjøbenhavn.

I Genhold hertil vedtoges det at føre Halvdelen af den Herredsfoged Westrup for Aaret 1875 paalignede Skat til Afgang, ligesom ogsaa hans Skattebeløb for 3. og 4. Kvar-tal 1877, da han inden 1. Juli s. A. er fraflyttet Kom-munen.

### Mødet den 24. April.

1. Til Medlemmerne omdeltes Udtoget af Amtsraadets Forhandlinger i Mødet den 6. Marts d. A.

2. Fem og Tyvende Beretning fra Fængselsfælskabet i Kjøbenhavn for Aaret 1877.

Afgaves til Cirkulation.

3. Filantropist Ugeblad Nr. 13 for 31. Marts d. A., indeholdende Aarsberetning for Aaret 1877 for Kysthospitalet paa Refsnæs.

Afgaves til Cirkulation.



4. Extract over Kjøbstadens Indtægter og Udgifter i Marts Maaned.

Til Efterretning.

5. Fortegnelse fra Ræmneren over resterende Skolemulfter for Februar og Marts Maaned.

Det vedtoges at anmode Amtet om Afsoningsordre.

6. Indenrigsministeriet meddeler i Skrivelse af 20. d. 9 at det har approberet Udstyknngen af den Adjunkt J. C. Rømer tilhørende Eiendom Matr. Nr. 103 af Bygrunden i 2 Parceller.

Til Efterretning.

7. For Aaret 1877 forelaae følgende Begjæringer om Efterbevillinger:

|                                |                |
|--------------------------------|----------------|
| Fra Skovudvalget paa . . . . . | 918 Kr. 46 Ø.  |
| " Fattigudvalget:              |                |
| paa Konto III, 1 a . . . . .   | 220 Kr. 83 Ø.  |
| 2. . . . .                     | 260 — 31 —     |
|                                | <hr/>          |
|                                | 481 — 14 —     |
| " Skoleudvalget:               |                |
| paa Konto IV, 1 a . . . . .    | 306 Kr. 14 Ø.  |
| 2 a . . . . .                  | 76 — 17 —      |
|                                | <hr/>          |
|                                | 382 — 31 —     |
| " Brolægningsudvalget:         |                |
| paa Konto VIII, 1. . . . .     | 1413 Kr. 91 Ø. |
| 3. . . . .                     | 142 — 44 —     |
| 4. . . . .                     | 50 — " —       |
|                                | <hr/>          |
|                                | 1606 — 35 —    |
| " Kasse- og Regnskabsudvalget: |                |
| paa Konto II, 2 c . . . . .    | 266 Kr. 6 Ø.   |
| XV, . . . . .                  | 100 — " —      |
| XVII, . . . . .                | 639 — 30 —     |
| XVIII, 1. . . . .              | 9 — 70 —       |
|                                | <hr/>          |
|                                | 1015 — 6 —     |

De forlangte Efterbevillinger meddeltes.

8. Fremlagdes Kjøbstadens kommunale Regnskaber for Aaret 1877, nemlig:

- a) Kommuneregnskabet,
- b) Fattigregnskabet,
- c) Sygehussregnskabet og
- d) Regnskabet for Kønne Hospital eller Bohns Stiftelse.

Regnskaberne ville være at fremlægge til Eftersyn og derefter at tilstille Revisorerne.

9. Fra Fattigudvalget forelaae Beretning om Fattigvæsenet i Aaret 1877.

Afgaves til Cirkulation.

Af Beretningen anføres her:

Fattigvæsenet har i Aaret 1877 udredet Understøttelse til 192 Familier og Personer hjemmehørende heri Staden, 46 Do. og Do. hjemmehørende i andre Kommuner, og 9 Sindssyge.

Paa Fattiggaarden har været indlagt 32 mandlige og 17 kvindelige Lemmer samt 2 Børn, eller, naar begge Børnene regnes lige med 1 Bogen, ialt 50 Personer, deraf:

|                                               |                                 |
|-----------------------------------------------|---------------------------------|
| 20 i hele Aaret . . . . .                     | med et samlet Dagantal af 7300, |
| 2 i 9 Maaned og derover . . . . . Do. . . . . | 687,                            |
| 4 i 6 . . . Do. . . . . Do. . . . .           | 944,                            |
| 10 i 3 . . . Do. . . . . Do. . . . .          | 1304,                           |
| 5 i 2 . . . Do. . . . . Do. . . . .           | 340,                            |
| 4 i 1 . . . Do. . . . . Do. . . . .           | 210,                            |
| 5 i mindre end 1 Maaned . . . . . Do. . . . . | 87.                             |

Det samlede Dagantal bliver saaledes 10,872.

Heraf falder 247 Dage paa 4 i andre Kommuner hjemmehørende Lemmer, saaledes at det samlede Dagantal for Kjøbstadens egne Lemmer udgjør 10,625. For nævnte 4 Lemmer oppebar Anstalten en Betaling af 161 Kr. 88 Ø., eller gennemsnitlig 65½ Ore pr. Dag.

Understøttelsen til Trængende udenfor Fattiggaarden fordeles sig saaledes:

|                            | Ætærgende hjemmehørende i Sjælland. |        |     | Ætærgende hjemmehørende i andre Kommuner. |       |     | Eindslipge. |       |     | Salt. |        |     |
|----------------------------|-------------------------------------|--------|-----|-------------------------------------------|-------|-----|-------------|-------|-----|-------|--------|-----|
|                            | Mntal                               | Fr.    | Dre | Mntal                                     | Fr.   | Dre | Mntal       | Fr.   | Dre | Mntal | Fr.    | Dre |
| Sumtil 25 Fr. . . . .      | 35                                  | 342    | 91  | 7                                         | 116   | 80  | 1           | 6     | 25  | 43    | 465    | 96  |
| Over 25 til 50 Fr. . . . . | 37                                  | 1,454  | 65  | 5                                         | 190   | 94  | "           | "     | "   | 42    | 1,645  | 59  |
| " 50 " 75 — . . . . .      | 47                                  | 2,842  | 22  | 21                                        | 1,277 | 42  | "           | "     | "   | 68    | 4,119  | 64  |
| " 75 " 100 — . . . . .     | 35                                  | 2,975  | 11  | 1                                         | 76    | "   | "           | "     | "   | 36    | 3,051  | 11  |
| " 100 " 125 — . . . . .    | 17                                  | 1,869  | 62  | 3                                         | 325   | 19  | "           | "     | "   | 20    | 2,194  | 81  |
| " 125 " 150 — . . . . .    | 8                                   | 1,109  | 45  | 5                                         | 728   | 33  | "           | "     | "   | 13    | 1,837  | 78  |
| " 150 " 175 — . . . . .    | 4                                   | 658    | 95  | 1                                         | 168   | "   | 1           | 163   | 8   | 6     | 990    | 3   |
| " 175 " 200 — . . . . .    | 1                                   | 186    | 74  | "                                         | "     | "   | 1           | 183   | 50  | 2     | 370    | 24  |
| " 200 " 300 — . . . . .    | 7                                   | 1,699  | 19  | 3                                         | 675   | 71  | 5           | 1,043 | 1   | 15    | 3,417  | 91  |
| " 300 " 400 — . . . . .    | 1                                   | 306    | 1   | "                                         | "     | "   | "           | "     | "   | 1     | 306    | 1   |
| " 400 . . . . .            | "                                   | "      | "   | "                                         | "     | "   | 1           | 422   | 40  | 1     | 422    | 40  |
| Sammen                     | 192                                 | 13,444 | 85  | 46                                        | 3,558 | 39  | 9           | 1,818 | 24  | 247   | 18,821 | 48  |

nemlig:

|                      |        |        |      |
|----------------------|--------|--------|------|
| Benge . . . . .      | 16,548 | Kr. 68 | Dre, |
| Brændsel . . . . .   | 895    | — 50   | —    |
| Klæder . . . . .     | 146    | — 7    | —    |
| Brød . . . . .       | 537    | — 98   | —    |
| Ertrahjælp . . . . . | 370    | — 45   | —    |
| Medicin . . . . .    | 322    | — 80   | —    |

Salt omstaaende 18,821 Kr. 48 Dre.

Fattiggaarden har krævet et Tilskud af 3,692 Kr. 79 Dre, foruden Løn til Bestyreren og Renter af Anlægskapitalen. Det samlede Bidrag til Anstalten udgjør herefter:

|                                                                                                                   |       |        |        |
|-------------------------------------------------------------------------------------------------------------------|-------|--------|--------|
| 1. Det ovennævnte Tilskud . . . . .                                                                               | 3,692 | Kr. 79 | D.     |
| 2. 4% Rente af Anlægskapitalen 34,000 Kr.                                                                         | 1,360 | — "    | —      |
| 3. Løn til Bestyreren . . . . .                                                                                   | 600   | Kr. "  | D.     |
| Extraordinær Godtgjørelse<br>til Politibetjent Lundt<br>for midlertidig Bestyrer-<br>relse af Anstalten . . . . . | 100   | — "    | —      |
| Løn til fhv. Bestyrer<br>Fischer for den første<br>Halvdeel af Oktober<br>Maaned 1876 . . . . .                   | 20    | — 83   | —      |
|                                                                                                                   |       | 720    | — 83 — |
| 4. Andeel i Kontorudgifter . . . . .                                                                              | 100   | — "    | —      |

Salt 5,873 Kr. 62 D.

for 10,625 Dage bliver 55<sup>3</sup>/<sub>10</sub> Dre daglig pr. Lem.

Til Nybygning (Opsørelse af en Svinesti m. v.) er medgaaet 468 Kr. 86 Dre. Naar dette Beløb fradrages, bliver Driftskapitalen kun 5,404 Kr. 76 Dre, eller 50<sup>7</sup>/<sub>10</sub> Dre daglig pr. Lem.

Landbruget og Haven har givet følgende Indtægt:

|                                                                                |                     |        |    |
|--------------------------------------------------------------------------------|---------------------|--------|----|
| Solgt Smør for . . . . .                                                       | 203                 | Fr. 24 | Ø. |
| Mælk og Fløde . . . . .                                                        | 522                 | — 96   | —  |
| Sæd og Kartofler . . . . .                                                     | 623                 | — 57   | —  |
| Kommen . . . . .                                                               | 30                  | — "    | —  |
| Haveprodukter . . . . .                                                        | 217                 | — 29   | —  |
| Steen . . . . .                                                                | 438                 | — 50   | —  |
| Forforskjellige Indtægter . . . . .                                            | 202                 | — 38   | —  |
| Værdien af de paa Anstalten forbrugte<br>Landbrugs- og Haveprodukter . . . . . | 1,061               | — 8    | —  |
|                                                                                | <hr/>               |        |    |
|                                                                                | Sålt 3,299 Fr. 2 Ø. |        |    |

Efter Regnskabet har Udgiften hertil udgjort 1,641 Fr. 23 Ø.  
Hertil kommer:

|                                                                                                       |     |     |   |
|-------------------------------------------------------------------------------------------------------|-----|-----|---|
| Andeel i Statter, Afgifter og Afgarance . . . . .                                                     | 45  | — " | — |
| 4 % Rente af den Deel af Anlægska-<br>pitalen, som vedkommer Jordbruget, nemlig<br>20,200 Kr. . . . . | 808 | — " | — |

Kjøbesum for Zorderne 14,200 Kr. " Ø.

Bygninger vedkommende

Landbruget . . . . . 3,500 — " —

Den til den første An-  
stiftelse af Besætning  
og Inventarium med-  
gaaede Kapital . . . . . 2,500 — " —

---

20,200 Fr. " Ø.

|                                                                                                                                                                                             |     |     |   |
|---------------------------------------------------------------------------------------------------------------------------------------------------------------------------------------------|-----|-----|---|
| Karlens Kost ansættes til . . . . .                                                                                                                                                         | 150 | — " | — |
| Den paa Landbruget faldende Andeel af Weber-<br>laget til Anstaltens Bestyrer (Bengeløn 600<br>Kr., fri Bolig, Brændsel og Kost m. v.<br>til Bestyreren med Familie) ansættes til . . . . . | 500 | — " | — |
| Til Fornyelse af Besætning og Inventarium<br>anslaaes 5 % af den første Anstiftelses-<br>sum 2500 Kr. . . . .                                                                               | 125 | — " | — |

---

Tilfammen 3,269 Fr. 23 Ø.

Overskudet bliver herefter kun 29 Kr. 79 Ø. Fra-  
drages imidlertid det til Nybygning (Svinestiens Opførelse  
m. v.) medgaaede Beløb Driftsudgiften, bliver Overskudet  
498 Kr. 65 Ø. Det bør derhos tages i Betragtning, at  
der mellem Driftsudgifter er opført 500 Kr. til Lønning  
for Bestyreren, skjøndt Anstaltens Udgift hertil vilde være  
ens, hvad enten der hører Landbrug til Anstalten eller ei.

Anstaltens Kostefabrikation og Piasava-Arbejde har givet  
følgende Resultat:

|                                                              |                    |
|--------------------------------------------------------------|--------------------|
| Fra forrige Aar habdes i Behold:                             |                    |
| Færdigt Kostarbejde, anført i<br>forrige Regnskab til 48 Kr. |                    |
| 55 Dre, men kun udbragt til 45 Kr. 31 Ø.                     |                    |
| 346 Stkr. Kostetræer til Værdi 29 — 52 —                     |                    |
| Piasava til Værdi . . . . . 15 — " —                         |                    |
|                                                              | 89 Kr. 83 Ø.       |
| Kjøbt Piasava m. v. for . . . . . 199 — 42 —                 |                    |
| Flidsgodtgjørelse til Lemmerne . . . . . 10 — 56 —           |                    |
|                                                              | Ialt 299 Kr. 81 Ø. |

Indbundet:

|                                                   |           |
|---------------------------------------------------|-----------|
| Solgte Fabrikata for ialt . . . . . 288 Kr. 70 Ø. |           |
| Afgivet til Anstalten:                            |           |
| 2 Dufin Koste à 9 Kr. . . . . 18 Kr. " Ø.         |           |
| 25 Stkr. Karstrubber . . . . . 2 — " —            |           |
|                                                   | 20 — " —  |
| Beholdning ved Aarets Udgang:                     |           |
| Kostetræer til Værdi . . . . . 20 Kr. " Ø.        |           |
| Seilgarn m. v. til Værdi . . . . . 7 — 70 —       |           |
| Piasava . . . . . " — " —                         |           |
|                                                   | 27 — 70 — |

Tilsammen 336 Kr. 40 Ø.

Overskudet har herefter kun udgjort 36 Kr. 59 Dre, et  
Beløb, der er altfor ringe i Forhold til de Banfeligheder,

der ere forbundne med at blive af med de færdige Fabrikata til de nugældende Brier.

|                                         |                       |
|-----------------------------------------|-----------------------|
| Fattigvæsenet har efter Regnskabet med- |                       |
| ført en Udgift af . . . . .             | 18,249 Kr. 42 Ø.      |
| Hertil kommer Renter af Fattiggaardens  |                       |
| Anlægskapital 34,000 Kr. . . . .        | 1,360 — " —           |
|                                         | <hr/>                 |
|                                         | Salt 19,609 Kr. 42 Ø. |

Holdes imidlertid de indkomne Restancer af Refusioner fra tidligere Aar ude af Døjsjørelsen, jaaledees at denne alene kommer til at omfatte Udgiften med de Refusioner, som vedkomme selve Aaret 1877, hvad enten Refusionerne ere indkomne eller ved Regnskabsafflutningen endnu udestaae som Restancer, stiller Forholdet sig jaaledees:

|                                          |               |
|------------------------------------------|---------------|
| 1. Løn til Fattiggaardens Bestyrer . . . | 720 Kr. 83 Ø. |
| 2. Kontorudgifter . . . . .              | 400 — " —     |
| 3. Til Trængendes Forsørgelse efter Fra- |               |
| drag af Refusioner . . . . .             | 12,620 — 5 —  |
| 4. Tilskud til Fattiggaarden . . . . .   | 3,692 — 79 —  |
| 5. Rente 4 % af Fattiggaardens Anlægs-   |               |
| kapital 34,000 Kr. . . . .               | 1,360 — " —   |
| 6. Sindssyges Underhold og Baretægt      |               |
| efter Fradrag af Refusioner og Amts-     |               |
| fondens Tilskud . . . . .                | 701 — 5 —     |
| 7. Udgift til Fattighuset efter Fradrag  |               |
| af indvunden Leie . . . . .              | 244 — 87 —    |
| 8. Refusion for Tavlepenge til Rønne     |               |
| Hospital . . . . .                       | 14 — " —      |
| 9. Andre Udgifter . . . . .              | " — " —       |

Tilsammen 19,753 Kr. 59 Ø.

10. Indstilling fra vedkommende Udvalg, at der af Byledsgade afstaaes 237 □ Alen til Kommunens Fattighuus Matr.-Nr. 689, for derved at opnaae en bedre Retning af Gade- og Huuslinien.

Det vedtoges at afgive det ommeldte Areal til Fattig-  
huset uden Godtgjørelse.

11. Andragende fra Stomager L. P. Marker om at  
faae tilkjøbs en 3 Alen bred Grund af Gaden udfor hans  
Eiendom Matr.-Nr. 921 b.

I Henhold til Bygningskommissionens Indstilling ved-  
toges det at overlade Andrageren en 2 Alen bred Grund  
langs Eiendommens vestre Side for den i Grundtarten fast-  
satte Betaling af 1 Kr. 16 Øre pr. □ Alen, imod at  
Andrageren paa egen Bekostning foranstalter den derved  
foranledigede Omlægning af Fortoug og Kendesteen m. v.  
udført, og selv afholder alle Omkostninger med Arealets  
Udstykning og Adkomstens Berigtigelse m. v.

12. Fotograf Stødel andrager om at faae tilkjøbs et  
saadant Stykke Grund af Antoniestræde, at hans ud til  
denne Gade vendende Gavl ved Forhusets eventuelle Om-  
bygning kan faae en lige Retning.

Det vedtoges at indhente Bygningskommissionens Er-  
klæring.

13. Skoleudvalget tilbage sender Førstelærer Hjorths  
Andragende om Lønningsforhøielse og anbefaler, at der  
af Kommunens Kasse tilstaaes Andrageren et Lønnings-  
tillæg, som formenes passende at kunne fastsættes til et  
lignende Beløb, som Skolens andre Lærere iaar ville faae  
af det paa Finantstloven opførte Lønningsstillæg til Skole-  
lærerne.

Sagen udsattes.

14. Vognmand J. Kraft andrager om Godtgjørelse ud-  
over Affordsummen for Reguleringen og Planeringen af  
Møllegaden og Møllebakken, da Arbeidet blev af betydelig  
større Omfang end oprindelig bestemt.

Brolægningsudvalgets Erklæring indhentes.

15. Til Erklæring forelaae Andragende fra Gjæstgiver  
Wilhelm Ferdinand Sjøberg om Tillabelse til, foruden sit  
Borgerkab som Gjæstgiver, at maatte vinde Borgerkab som  
Smed heri Staden.



Det vedtoges, ikke at anbefale Andragendet. Bankdirektør Lohmann bad tilføjet Protokollen, at han stemte for at anbefale Andragendet.

### Mødet den 8. Mai.

1. Andragender fra Landmaaler Jespersen til Indenrigsministeriet om Udstykning af den Ane S. Anker tilhørende Eiendom Matr.-Nr. 53 af Bygrunden i 2 Parceller, og af den Kjøbmand N. P. Colberg tilhørende Eiendom Matr.-Nr. 219 c af Markjorderne i 2 Parceller.

Byraadet har Intet imod, at det Ansøgte bevilges.

2. Fra Havneudvalget forelaae Besvarelse af de fra Indenrigsministeriet modtagne Antegnelser til Havneregnskabet for Aaret 1876.

Havneudvalgets Besvarelse tiltraadtes, og i Anledning af Antegnelserne vedtoges det at meddele Approbation paa, at Havnearbejderne i 1876 ere udførte uden Licitation.

3. Havneudvalget indstiller, at der af Havnens Kasse maa anvendes indtil 1500 Kr. til Udarbejdelsen af Planer og Overslag til en Bedding og til en Tørdok, eller eventuelt dog et mindre Beløb til Udarbejdelsen af Tegninger og Overslag til det af Projekterne, som efter Forholdene her findes tjenligst.

Indstillingen forkastes.

4. Andragende fra Høster Mogens Holms Enke om fritagelse for at udrede den i Næringsloven foreskrevne Kjendelse for at faae sin Næringsadkomst forandret fra Høsterhandel til Detailhandel.

Usvistes som liggende udenfor Byraadets Myndighed.

5. Smed M. J. Hansen paa Snorrenborg andrager om at erholde en lille Jordstrimmel paa c. 500 □ Alen tilkjøbs af den Kommunen tilhørende Eiendom Matr.-Nr. 320 a af Markjorderne.

Det vedtoges at overlade Andrageren det omhandlede Areal for Kjøbesum 10 Kroner, imod at han selv afholder

alle Omkostninger ved Arealets Opmaaling og Afkomstens Berigtigelse.

6. Fra Ræmneren forelaae en Fortegnelse over Skatte-  
Restancer for Aaret 1878, som formeentlig ville være at  
føre til Afgang paa Grund af Bortflytning, Dødsfald og  
beslige.

Det vedtoges at indhente Ligningskommissionens Erklæ-  
ring.

### Mødet den 22. Mai.

1. Extrakt over Kjøbstadens Indtægter og Udgifter i  
April Maaned.

Til Efterretning.

2. Extrakt over Havnens Indtægter og Udgifter i  
Januar Kvartal.

Til Efterretning.

3. Syttende Aarsberetning fra Bredsløselille Fængsels-  
selskab for Aaret 1877.

Afgaves til Cirkulation.

4. Beretning fra Centralkomiteen i Kjøbenhavn for  
Aaret 1877.

Afgaves til Cirkulation.

5. Amtet meddeler i Skrivelse af 9. d. M., at Kom-  
munen ikke i førstkommende Juni Termin vil kunne erholde  
nogen Deel af det fra Amtskommunefonden ansøgte Bro-  
lægningslaan paa 50,000 Kr.

Til Efterretning.

6. Amtskoledirektionen begjærer i Skrivelse af 7. d. M.  
Byraadets Erklæring over et Andragende fra Fruen Juliane  
Mehn, født 5. April 1854, om fast Ansættelse som Lærer-  
inde ved Rønne Borger-skole, da hun nu i 3 Aar har været  
konstitueret Lærerinde i Skolens 1ste Pige-klasse.

Umbefales.

7. Foretoges paany Bognmand Kraks Andragende om  
Godtgjørelse udover Aktordsummen for Planeringen af  
Møllegadens Forlængelse m. v.

Brolægningsudvalgets over Sagen afgivne Erklæring gaaer ud paa, at Andrageren ikke har udført mere Arbejde, end Afkøden løb paa, og at der efter de foreliggende Omstændigheder ei heller synes at være nogen Grund til at tilstaae ham yderligere Godtgjørelse.

Andragendet afflodes.

8. Andragende fra Bornholms Amts Skytteforening om et Tilskud til Foreningen, navnlig til Afholdelsen af en Skyttefest.

Afflodes.

9. Jifter Chr. Rasch andrager om Tilladelse til at maatte tage Veer til Raasteen i Bakkerne Nord for Byen.

Afgjørelsen overledes til Hr. Wichmann.

10. Til Erklæring forelaae Andragende fra Smedesvend Søn Mortensson, født i Bliminge i Sverig i Aaret 1849, om Tilladelse til at erhverve Borgerkab som Smed i Rønne Rjøbstad, uanset at han ikke har havt 5 Aars uafbrudt Ophold heri Landet.

Det vedtoges at erklære, at den ansøgte Dispensation formeentlig ikke er nødvendig, men forsaavidt den maatte være nødvendig, har Byraadet Intet imod, at det Ansøgte bevilges.

11. Det vedtoges at anmode Vigningskommissionen om at foretage en Tillægsligning paa de Personer, som efter Hovedligningens Affattelse ere tilflyttede Kommunen, og som ere skattepligtige i Henhold til Lov 26. Mai 1868 § 26.

12. Til for de følgende 3 Aar at afgive Indberetning om Korn- og Smørpriserne til Brug ved Kapitelstærtens Fastsættelse gjenvalgtes Konsul Rasch.

13. Til Burberingsmænd i Rønne Rjøbstad ved Burberinger af faste Eiendomme til Efterretning ved Ublaar af Umyndiges og andre under offentlig Bestyrelse eller offentlig Tilsyn staaende Midler efter Lov 19. Marts 1869 gjenvalgtes Dampskibsepeditor, forhv. Tømmermester D. S. Nielsen, Brandinspektør, Tømmermester S. C. Belle, Muurmester A. S. Dik, Muurmester S. H. Dahl, Rjøbmand A.

H. Colberg og Brygger J. B. Gad, jaaledes at Valget gjælder for Treaaret fra 1. April 1878 til 31. Marts 1881.

14. Da Byraadets næste ordinære Møde falder paa Grundlovsdagen, vedtoges det at lade samme bortfalde.

### Mødet den 19. Juni.

1. Til Medlemmerne omdeltes Udtog af Amtsrådets Forhandlinger i Mødet den 24. April d. A.

2. Ligeledes omdeltes til Medlemmerne Beretning for Aaret 1877 om Kong Frederik den Syvendes Stiftelse for hjælpeløse og forladte Børn især af Almuen, oprettet af Louise Christine Lehnsgrevinde af Danner.

3. Hygieiniske Meddelelser, udgivne af Dr. E. Hornemann og Prof. Gædken, ny Række, 2. Bind 2. Hefte. Afgaves til Cirkulation.

4. Extract over Kjøbstadens Indtægter og Udgifter i Mai Maaned.

Til Efterretning.

5. Fortegnelse over resterende Skolemølter for April Maaned.

Det vedtoges at anmode Amtet om Afsoningsordre.

6. Indenrigsministeriet meddeler i Skrivelse af 15. d. M., at det har approberet Udskiftningen af den Ane S. Anfer tilhørende Eiendom Matr.-Nr. 53 af Bygrunden i 2 Parceller.

Til Efterretning.

7. Endvidere forelaae Tilladelse fra Indenrigsministeriet til for en Kjøbesum af 33 Øre pr.  Alen at afhænde et Areal paa 27  Alen af den saakaldte „Fiskers Balle“ til Forening med Eiendommen Matr.-Nr. 1178 b, imod at Kjøbesummen indbrages under Kjøbstadens Kapitalformue.

Til Efterretning.

8. Indenrigsministeriet meddeler derhos i Skrivelse af 3. d. M. Tilladelse til, for en Kjøbesum af 1 Kr. 16 Øre

pr. □ Aalen at afhænde et Areal paa 18 □ Aalen af Antonie-  
stræde til Forening med Eiendommen Matr.-Nr. 921 b, imod  
at Kjøbesummen ligeledes inddrages under Kjøbstadens  
Kapitalsformue.

Til Efterretning.

9. Meddelelse fra Amts-skoleledningen, at den under  
4. d. M. har bestiftet Fruen Juliane Meyn til Lærerinde  
ved Rønne Borger-skole.

Til Efterretning.

10. Andragende fra Landmaaler Jespersen til Inden-  
rigsministeriet om Udskiftning af den Snekker Bistrup m.  
Fl. tilhørende Eiendom Matr.-Nr. 426 c af Bygrunden i  
7 Parceller.

Byraadet har Intet imod, at det Ansøgte bevilges.

11. Andragender til Justitsministeriet om Dispensa-  
tioner fra Bygningsloven fra:

a) Kjøbmand H. G. Arboes Enke om Tilladelse til at  
maatte fuldbyrde den af Indenrigsministeriet under 19.  
Januar d. A. approberede Udskiftning af hendes Eiendom  
Matr.-Nr. 918 af Bygrunden, uanset at den ene Parcel  
faaer mere bebygget end ubebygget Grund.

b) Fra Fotograf K. G. C. Støckel og Lieutenant, Hatten-  
mager J. P. Jensen om at maatte vente med Opførelsen af  
den Brandgavl, som bliver at opføre imellem de af dem  
kjøbte Parceller af Kjøbmand H. G. Arboes Enkes Eiendom  
Matr.-Nr. 918, indtil Bygningerne paa en af Parcellerne  
ombygges, dog ikke udover 3 Aar.

c) Fra Fotograf K. G. C. Støckel om Tilladelse til  
paa Eiendommen Matr.-Nr. 918 a at maatte opføre en  
to Etages Bygning istedetfor den nuværende een Etages  
Bygning, uanset at Eiendommens bebyggede Areal allerede  
nu er større end det ubebyggede, og at det bebyggede Areal  
ved Ombygningen vil blive forøget, dog kun med en Ube-  
tydelighed.

Byraadet har Intet imod, at det Ansøgte bevilges.

12. I Anledning af Fotograf Støckels Andragende om

at erholde et lille Areal tilkjøbs af Antoniestræde indstiller Bygningskommissionen, at der overlades Andrageren et saadant Areal, at han ved Stedets Ombygning kan forlænge den nuværende Gavl c. 5 Alen i lige Retning i Vest, hvorved der kun affjæres nogle faa □ Alen af Gaden.

Udfattes.

13. Andragende fra Beboerne af Sillegadens vestre Deel om at nævnte Gadestrækning maa blive omlagt, imod at de hertil yde et Bidrag af 95 Kroner. Brolægningsudvalget meddeler, at den nu stedsfundne Brolægning af Sillegade nødvendiggjør, at der anvendes c. 50 Kroner til Omlægning af Kenderstenen i ovennævnte Gadestrækning, og Udvalget indstiller derfor, at der af Kommunens Klasse ydes et Tilskud af ialt 100 Kroner til Omlægningen af den omhandlede Gadestrækning, da hele Omlægningen vil kunne udføres for dette Beløb i Forbindelse med Beboernes Tilskud.

Bifaldtes.

14. Enkemadam Dahl besværer sig over, at Kenderstenen udfør hendes Eiendom ikke er tilstrækkelig dyb til at tage Vandet ved større Regnskyl, og at hendes Eiendom som Følge heraf ofte sættes under Vand.

Det vedtoges at indhente Brolægningsudvalgets Erklæring.

15. Vigningskommissionen tilbagefender Ræmnerens Fortegnelse over Skatte-Restancer for Maret 1878, som ville være at føre til Afgang paa Grund af Bortflytning, Dødsfald og deslige, med nogle Bemærkninger.

I Genhold til Vigningskommissionens Indstilling vedtoges det at føre til Afgang Restancer til Beløb 1719 Kr. 91 Øre.

16. Andragende fra Kapitain Pii om Redsettelse i Havne- og Bropenge samt Lodspenge til Rønne Havn for det Cm. B. Svigers Bjergningsentreprise tilhørende heri Havnen stationerede Dampskib „Dresfud“, med Indstilling fra Havneudvalget, at der tilstaaes bemeldte Skib den Redsettelse i Lodspengene, at Skibet, selv om det flere Gange i

en Uge maatte løbe ind og ud, kun vil have at erlægge Lødspenge een Gang om Ugen for Indgaaende og een Gang om Ugen for Udgaende, samt at Nedsættelsen regnes fra 23. f. M.

Det vedtoges at andrage Indenrigsministeriet om, at Lødspengene for det af Bjergningsentreprisens Skibe, som maatte blive stationeret heri Havnen, nedsættes saaledes som af Havneudbalget foreslaaet.

### Mødet den 3. Juli.

1. Foretoges paany den fra forrige Møde udsatte Sag angaaende Afstaaelse af et lille Areal af Antoniestræde til Fotograf Støckel.

Andragendet affloges.

2. Fra Vigningskommissionen forelaae den foretagne Efterligning, hvorefter for 2det Halvaar er paalignet et Beløb af 692 Kr. 54 Ore i Formue- og Leilighedsstat.

Vigningen vil være at fremlægge til almindeligt Eftersyn.

3. Amtet fremsender Indenrigsministeriets Decisioner til Antegnelserne til Rønne Havneregnskab for Aaret 1876 tilligemed Rvittering for bemeldte Regnskab.

Til Efterretning.

4. Indenrigsministeriet meddeler i Skrivelse af 29. f. M., at det har approberet en Skjelrettelse ved Eiendommen Matr.-Nr. 689, hvorved denne Eiendoms Hartkorn er blevet forøget med  $\frac{1}{4}$  Alb.

Til Efterretning.

5. Indenrigsministeriet meddeler fremdeles i Skrivelse af 29. f. M., at det har approberet en Skjelrettelse ved Eiendommen Matr.-Nr. 921 b, uden at derved er bevirket nogen Forandring i Eiendommens Hartkorn.

6. Andragende fra Bestyrelsen af Rønne Bryggeri til Justitsministeriet om Tilladelse til at maatte belægge Taget over en Kjælbernedgang med Tagpap.

Byraadet har Intet imod, at det Ansøgte bevilges.

7. Andragende fra Skræder N. Petersen til Justitsministeriet om Tilladelse til at maatte ombygge sit Sted Matr.-Nr. 464 med 1 Steens Muurtykkelse og desuagtet paabygge Stedet en Kvistetage.

Byraadet har Intet imod, at det Ansøgte bevilges.

### Medet den 17. Juli.

1. Extrakt over Kjøbstadens Indtægter og Udgifter i Juni Maaned.

Til Efterretning.

2. Skrivelse af 6. d. M. fra Indenrigsministeriet, at det har approberet en Skjelrettelse ved Eiendommen Matr.-Nr 1178 b, uden at derved er bevirket nogen Forandring i Eiendommens Hartkorn.

Til Efterretning.

3. Fortegnelse fra Ræmneren over resterende Skolemulter for Mai Maaned.

Det vedtoges at anmode Amtet om Afsoningsordre.

Samme Dag, efter det ordinære Mødes Slutning, afholdt Byraadets valgte Medlemmer Møde, for under Bankdirektør Bohmanns Ledelse, som dertil valgt Formand, at paafjende Udsættelserne til Kjøbstadens kommunale Regnskaber for Aaret 1877.

De enkelte Antegnelsesposter bleve derpaa gennemgaaede og deciderede.

### Medet den 31. Juli.

1. Ræmnerens Extrakt over Havnens Indtægter og Udgifter i April Kvartal 1878.

Til Efterretning.

2. Meddelelse fra Indenrigsministeriet, at det under



27. d. M. har approberet Udstykningen af Matr.-Nr. 426 c af Bygrunden i 7 Parceller.

Til Efterretning.

3. Indenrigsministeriet meddeler i Skrivelse af 23. d. M. Samtykke til, at der fra 23. Mai d. M. at regne tilstaaes det af Em. J. Svigers Bjergningsentreprise i Rønne Havn stationerede Dampskib en Moderation i de tarvmæssige Løbspenge, saaledes at det kun erlægges disse een Gang om Ugen for Indgaaende og ligeledes een Gang om Ugen for Udgaaende, uanset hvormange Gange Skibet i Løbet af een Uge, regnet fra Søndag til Lørdag, maatte løbe ind og ud.

Til Efterretning.

4. Fortegnelse fra Ræmneren over resterende Skolemunkter for Juni Maaned 1878.

Det vedtoges at anmode Amtet om Afsoningsordre.

5. Beretninger fra Forstikandidat Jespersen om de i Aaret 1877 udførte Arbejder og Plantninger i Kommunens Skov.

Beretningen vil være at indsende til Indenrigsministeriet med Andragende om at faae udbetalt det til Plantningen tilfagte Tilskud af Etatsraadinde Rosveds Legat for Aaret 1877.

6. Landmaaler Jespersen anholder om Byraadets Erklæring over et Andragende til Indenrigsministeriet om Udstykning af Snekter J. Mogensens Eiendom Matr.-Nr. 161 a af Martjorderne.

Udsattes.

7. Amtet begjærer Byraadets Erklæring over et Andragende fra Helsingør Byraads Fattigudvalg om at forhjalpes til Refusion af 27 Kr. 69 Ore for den i Rønne forsørgelsesberettigede Hans Andersen Holms Underhold og Hjemsendelse, hvilket Beløb Rønne Byraads Fattigudvalg har nægtet at refundere, fordi han var i Besiddelse af c. 17 Aroner i kontante Penge, da han af Helsingør Fattigvæsen blev tagen under Fattigforsørgelse.

Fattigudvalgets Erklæring indhentes.

8. I Anledning af Enkemadam Dahls Andragende indstiller Brolægningssubvalget, at der omlægges 18  Alen Kændesteen og anbringes en 18½ Alen lang Vandkiste udfor Madam Dahls Eiendom. Overslagssum 229 Kr. 50 Ore.

Indstillingen bifaldtes.

9. Brolægningssubvalget forespørger, om man til næste Aar kan paaregne at erholde nogen Deel af det attraaede Brolægningsslaan.

Det vedtoges at indgaae til Amtsrådet med fornøyet Andragende om, at Ditergade til næste Aar maa blive brolagt for Amtsrepartitionssfondens Regning, og om Laan af Amtskommunefonden til Brolægning af Byens Gader.

10. I Henhold til Havneudvalgets Indstilling vedtoges det at forhøje den til Istandsættelse af Havnens gamle Slæbested bevilgede Sum til 2000 Kroner, paa Vilkaar, at der forinden Arbeidets Paabegyndelse forelægges Byrådet fornødent Overslag, og at Arbeidet i sin Tid udbydes i Entreprise.

### Mødet den 14. August.

1. Til Medlemmerne omdeltes Udtog af Amtsrådets Forhandlinger i Mødet den 19. Juni d. A.

2. En og Tyvende Beretning om Opdragelsesanstalten paa Flakkebjerg med dens Filial paa Landerupgaard for 1876 og 1877.

Afgaves til Circulation.

3. Extract over Kjøbstadens Indtægter og Udgifter i Juli Maaned.

Til Efterretning.

4. Indenrigsministeriet meddeler i Skrivelse af 29. f. M. Samtykke til, at Kommunen foretager et Magelæg med Smed M. S. Hansen, saaledes at der af den Kommune tilhørende Eiendom Matr.-Nr. 320 a afstaaes et Areal stort 3630  Alen til bemeldte M. S. Hansen, imod at denne til Kommunen overdrager et Areal stort 2200  Alen af

den ham tilhørende Eiendom Matr.-Nr. 318, samt som Vederlag for Fortkjellen i Arealstørrelsen erlægges en Byttesum af 10 Kr., der indbrages under Kjøbstadens Kapitalformue.

Til Efterretning.

5. Skrivelse af L. d. M. fra Amtet, hvori samme paa Foranledning fra Indenrigsministeriet opfordrer Byraadet til at udlaae den ene af de Rønne Havn tilhørende Haandmuddermaskiner til Hasle Havn, hvis Begjæring derom maatte fremkomme fra Hasle Byraad.

Til Efterretning.

6. Vej- og Brolægningsudvalget indstiller, at der til næste Aar udføres følgende nye Brolægningsarbejder:

a) Omlægning af Storegade fra Fru Johnsens Eiendom til Østergade med en  $4\frac{1}{2}$  Alen bred Kjørebane af til-dannede Steen og isvrigt med raa Steen. Overslagssum 2100 Kr.

b) Omlægning af Bygtepælsstræde mellem Storegade og Fiolstræde med raa Steen. Overslagssum 138 Kr. 60 Øre.

c) Omlægning af Bygtepælsstræde mellem Storegade og Bygtepælen med raa Steen. Overslagssum 73 Kr. 60 Øre.

d) Efterstampning af de iaar brolagte Gader. Overslagssum 205 Kr. 40 Øre.

Afgaves til Circulation.

7. Velysningsudvalget indstiller, at 4 af de for indværende Aar bevilgede nye Gadelygter anbringes saaledes:

1 Lygte i Søndergade,

1 Do. i Løkkegade,

2 Do. i Paradisgade.

Udfattes, indtil der tillige foreligger Forslag om Anbringelsen af de andre 4 Lygter.

8. Brolægningsudvalget fremsender et af Veinspektøren udarbejdet Overslag over Beføstningen ved Bygning af en dækket Steenkiste og Istandsættelse af en 16 Alen lang

Strækning af Kjørebaneln i Kapelstræde og indstiller, at Arbejdet udføres snarest muligt. Overslagssum 550 Kr.

Afgaves til Cirkulation.

9. Andragende fra endeel Beboere om, at Dampmøllestræde til næste Aar maa blive omlagt med ny Brolægning. Afsløges.

10. Andragende fra Bottemager Martin Møller til Justitsministeriet om Fritagelse for at opføre Brandgaavl imellem Eiendommen Matr.-Nr. 472 og 473 ved en ny Bygnings Opførelse paa bemeldte ham tilhørende Eiendomme.

Umbefalede med den af Bygningskommissionen foreslaede Betingelse, at Eieren ved thinglæst Deklaration forpligter sig til at opføre anordningsmæssig Brandgaavl, saasnart Eiendommene overgaae til forskjellige Eiere.

### Rødet den 28. August.

1. Indenrigsministeriets Skrivelse af 21. d. M., hvorved samme, til Bestridelse af Udgifterne ved Rønne Kjøbstads Skovplantning i Aaret 1877, fremsender et Beløb af 400 Kroner af Statsraabinde Kosøeds Legat til nyttig Anvendelse paa Bornholm.

Til Efterretning.

2. Fra Fattigudvalget forelaae Erklæring af 19. d. M. over Helsingør Byraads Fattigudvalgs Andragende til Amtet om at forhjælpes til Refusion af 27 Kr. 69 Ore for den heri Staden forsørgelsesberettigede Hans Andersen Holm.

Udvalget oplyser heri, at H. A. Holm er en ung og kraftig Arbejder, der godt selv kan fortjene sit Ophold, og at han var i Besiddelse af 16 Kr. 90 Ore eller maaskee endog lidt mere, da han blev indlagt paa Helsingør Fattiganstalt. Udvalget formener derfor, at der ikke har foreligget

nogen Nødvendighed for at tilstaae ham Fattigunderstøttelse, og finder derfor, at man fremdeles bør nægte at refundere den omhandlede Understøttelse.

Erklæringen tiltraadtes.

3. Meddelelse af 23. d. M. fra Vigningskommissionen, at den i Henhold til en indkommen Klage har nedsat Morten Petersens Skat for andet Halvaar 1878 fra 12 Kr. 81 Ore til 8 Kr. 97 Ore.

Skrivelsen tilstilles Ræmneren.

4. Til Erklæring forelaae atter Landmaaler Jespersens Andragende til Indenrigsministeriet om Udstyknings af Matr.-Nr. 161 a af Markjorderne, tilhørende Snekter J. Mogenssen, og i Forbindelse hermed en Indstilling fra Veiuudvalget og Bygningskommissionen, at dér til en Udvidelse af Veien langs den østre Kirkegaard erhverves et Areal af c. 1800 □ Alen, saaledes at Veien faaer en Brede af 16 Alen.

Udsattes.

5. Ny Indstilling fra Velysningsudvalget, at de 8 nye Gadelgter anbringes saaledes:

- 1 Bygte yderst i Søndergade,
- 1 Do. i Løkkegade,
- 1 Do. for Enden af Steengade,
- 1 Do. i Paradisgade,
- 1 Do. i Dampmøllestræde,
- 1 Do. i Lille Madsegade,
- 1 Do. i Snorregade,
- 1 Do. vest for Feldbereder Agertofts Eiendom.

Indstillingen afgaves til Cirkulation.

6. Foretoges anden Behandling af Broelægningsudvalgets Forslag om, hvilke nye Broelægningsarbejder der skulle udføres til næste Aar.

Udsattes til Budgetbehandlingen.

7. Efter endt Cirkulation foretoges paany Sagen om Istandsættelse og Ombygning af Vandkisten i Kapelstræde.

Udsattes ligeledes til Budgetbehandlingen.

8. Andragende fra Christian Peter Petersen om, at Kommunen vil udrede Betalingen for hans aandsvage fjortenaarige Datter Anna Cathrine Petersens Optagelse og Ophold i en Underviisningsanstalt for aandsvage Børn.

Halvdelen af Udgifterne herved bevilgedes for et Aar.

9. Andragende fra Kjøbmand A. Ellebje til Justitsministeriet om Tilladelse til ved Oprettelsen af nogle Beboelsesleiligheder i Eiendommen Nr. 304 at indrette Vinduerne til at aabne udad, uanset at disse kun anbringes i en Høide af 1 Alen 20 Tom., og Fortouget kun har en Brede af 12 Tom., og om Tilladelse til at give Trappen et Fremspring af 8 à 9 Tom. ud paa Fortouget.

Erklæringen fra Bygningskommissionen gaar ud paa, at den ikke kan anbefale at de ansøgte Dispensationer tilstaaes, men derimod at der meddeles Andrageren Tilladelse til at indrette Vinduerne med Hængsler paa Vinduesposten, saaledes at Vinduerne kunne aabnes, uden at falde ud over Fortouget, ved at lægges heelt over hinanden.

Erklæringen tiltraadtes.

10. Det staaende Udvalg for den danske Kjøbstadsforening meddeler, at Foreningen agter at afholde et Møde i Odense 1879 ved Delegerede af Byraadene i Kjøbstæderne og af Kommunalbestyrelserne i Handelspladserne, og anmoder Rønne Kjøbstad om at yde Bidrag til de med Mødets Afholdelse forbundne Udgifter. Udgifterne antages ikke at ville overstige 8 Kr. for hvert fulde Tusinde af Kjøbstadens Folketal 1870.

Det vedtoges at give Tilsagn om det attraaede Tilskud til Bestribelse af Udgifterne ved Mødet.

11. Det vedtoges, atter til næste Aar at foranstalte trykt et Uddrag af Byraadets Forhandlinger i Aaret 1878 og af Kjøbstadens kommunale Regnskaber for samme Aar.

## Mødet den 11. September.

1. Borgmesteren meddelte, at ved Suppleringsvalget til Vigningskommissionen den 4. d. M. var Kjøbmand Aug. Elbeje valgt til Medlem af Vigningskommissionen istedetfor Toldkontrollør Stub, der er fraflyttet Kjøbstaden. Ved Valget idag af Vigningskommissionens mindre Halvdeel bleve Skibsreder S. P. Foltmann og Kalkfabrikant N. P. Kofod gjenvalgte, og istedetfor Hjenkræmmer Chr. Pihl, Murer H. Johnsen og Skomager S. P. Hansen valgtes Sagsfører N. C. Olsen, Tømmermester W. A. Bistrup og Læberhandler N. P. Grønberg.

Til Efterretning.

2. Fra 6. Udskrivningskreds forelaae Plakat angaaende Sessjonen for Aaret 1879 i bemeldte Kreds.

Til Efterretning.

3. Fremlagdes Regnskabets over Kønne Politikasjes Indtægter og Udgifter i Aaret 1878.

Afgaves til Circulation.

4. Foretoges atter Sagen om en Udvidelse af Veien langs den østre Kirkegaard, og i Forbindelse hermed Landmaaler Jespersens Andragende til Indenrigsministeriet om Udskytning af Eiendommen Matr.-Nr. 161 a af Markjorderne, tilhørende Snekker J. Mogenssen.

Det vedtoges at erhverve et saadant Areal, at Veien faaer en Brede af 12 Alen, og at indsende Udskytningssøgningen med Baategning, at Byraadet Intet har imod, at det Ansøgte bevilges.

5. Andragende fra Kønne Arbeider- og Industriforening til Indenrigsministeriet om en Understøttelse af Statskassen til Foreningens Aftenstole.

Det vedtoges, paa det Bedste at anbefale Ansøgningen.

6. Andragende fra Bestyrelsen for Dampskibsfelskabet paa Bornholm om, at den Selskabets Dampskibe Heimdal og Standia ved Indenrigsministeriets Resolution af 28. Juli

f. A. tilstaaede Fritagelse for at erlægge Godspenge til Rønne Havn mere end een Gang ugentlig for hvert Skib, saalænge bemeldte Skibe overføre Posten, maa blive udvidet til at være gjældende ogsaa i de Tilfælde, hvor Skibene ikke medføre Post, navnlig ved Hysttoure, Bugsering af Skibe og deslige. Havneudvalget anbefaler Andragendet.

Det vedtoges at indstille til Indenrigsministeriet, at det Ansøgte bevilges.

7. Efterat det ved Finantslovens § 26 Nr. 48 bevilgede extraordinære Lønningstillæg til Skolelærerne nu er fordeelt for Bornholms Amts Vedkommende, foretoges atter Førstelærer Hjorths Andragende om Lønningstillæg.

Det vedtoges at ansøge Indenrigsministeriet om Tilbedelse til, at der for indeværende Aar af Kommunens Kasse tilstaaes Andrageren 200 Kr. i Lønningstillæg.

8. Ole Larsen Westh, der af Chr. Juuls Enke har tilkjøbt sig Eiendommen Matr.-Nr. 342 af Kjøbstadens Markjorder, anholder om, at det Restbeløb af 186 Kr. 25 Ore, som Kommunen har indestaaende paa anden Prioritet i bemeldte Eiendom, fremdeles og uden Taxation maa forblive indestaaende hos ham, imod at han udsteder behørig Obligation.

Tillodes, paa samme Vilkaar som tidligere.

9. Jens Larsen Holms Enke Margrethe Holm anholder om, at Kommunen vil udrede Beføstningen ved hendes Rejse til og Ophold i Kjøbenhavn m. v., for at undertastes Operation for en Dienshygdom (den graa Stær).

Kunde ikke bevilges.

10. Kjøbmand Baldemar Lund anholder om at faae tilkjøbt en Kommunen tilhørende Grund udfor hans Eiendom Matr.-Nr. 1056.

Det vedtoges at indhente Bygningskommissionens Erklæring.

11. Efter endt Circulation foretoges paany Belysningsudvalgets Indstilling om Anbringelsen af de 8 nye Gade-



lygter, og i Forbindelse hermed et Anbragende fra endeel Beboere paa Store Torv, om at der maa blive anbragt en Gadelygte i Antoniestræde eller paa Hjørnet af Store Torv og Antoniestræde.

Udvalgets Indstilling, at der anbringes

- 1 Lygte yderst i Søndergade,
- 1 Do. i Løkkegade,
- 1 Do. for Enden af Steengade,
- 1 Do. i Lille Madsegade,
- 1 Do. i Snorregade,

bifaldtes, hvorimod det vedtoges at begjære ny Indstilling med Hensyn til Anbringelsen af de andre 3 Lygter, og at indhente Udvalgets Erklæring over det idag indkomne Anbragende.

12. Fortegnelse fra Ræmneren over resterende Kommunefatter for Aaret 1878, som ville være at føre til Afgang paa Grund af Vortflytning, Dødsfald og deslige.

Til Afgang vedtoges det at føre Statter til Beløb 291 Kr. 29 Ore.

13. Sygehuusudvalget fremsender en af Byraadets Sekretær udarbejdet Beretning om Sygehusets Drift i Aaret 1877 og indstiller, at Byraadet andrager Amtsrådet om et større Tilskud end tidligere, eller om at faae Kommunens virkelige Udlæg erstattet af Amtsrepartitionsfonden og af Amtsfattigtassen efter en for hvert enkelt Aar foretagen Opgjørelse, samt at der foretages enkelte Forandringer i Taxterne.

Udsattes.

Af Beretningen anføres Følgende:

## Oversigt

over Sygedagens Antal, den Betaling der er erlagt til Sygehuset for Patienterne, og hvad Sygehuset igjen har betalt for Patienternes Kost og Pleie, Bagthold og andre Udgifter.

**I. Klasse. Almindelige Patienter (Syphilitiske Patienter og Patienter, som ikke ere hjemmehørende i Rønne Kjøbstad).**

| Nr. | Patienternes Navne.             | Antal Sygedage. | Indtægt. |     | Udgift. |     | Af Udgiften er medgaaet til:                 |           |                 |     |     |     |     |
|-----|---------------------------------|-----------------|----------|-----|---------|-----|----------------------------------------------|-----------|-----------------|-----|-----|-----|-----|
|     |                                 |                 | Rr.      | Øre | Rr.     | Øre | Patienternes Kost og Ekstraforpleining m. v. | Bagthold. | Andre Udgifter. | Rr. | Øre |     |     |
| 4   | Julius Chr. Holm . . . . .      | 28              | 44       | 20  | 23      | 20  | 18                                           | 20        | 5               | Rr. | Øre | Rr. | Øre |
| 3   | Robert Kofte . . . . .          | 59              | 87       | 40  | 38      | 35  | 38                                           | 35        | "               | "   | "   | "   | "   |
| 12  | Do. . . . .                     | 27              | 41       | "   | 18      | 5   | 18                                           | 5         | "               | "   | "   | "   | "   |
| 15  | Matros Lars Hansen . . . . .    | 32              | 45       | 10  | 25      | 50  | 21                                           | 80        | 3               | "   | "   | "   | 70  |
| 6   | Beber Sørensen . . . . .        | 90              | 155      | 10  | 87      | 60  | 62                                           | 10        | 24              | 50  | "   | 1   | "   |
| 22  | Karen Kirstine Larsen . . . . . | 33              | 37       | 60  | 21      | 95  | 21                                           | 95        | "               | "   | "   | "   | "   |
| 19  | Beber Sørensen . . . . .        | 10              | 11       | 25  | 6       | 75  | 6                                            | 75        | "               | "   | "   | "   | "   |
| 24  | Sens Mathias Eversen . . . . .  | 99              | 133      | 10  | 87      | 35  | 65                                           | 35        | 14              | 50  | "   | 7   | 50  |
| 40  | Emil Baalcke . . . . .          | 16              | 18       | 10  | 10      | 90  | 10                                           | 90        | "               | "   | "   | "   | "   |
| 45  | Sens Mortensson . . . . .       | 4               | 6        | 27  | 3       | 27  | 3                                            | 27        | "               | "   | "   | "   | "   |
|     |                                 | 900             | 570      | 10  | 900     | 00  | 666                                          | 70        | 17              | 0   | 0   | 0   | 90  |

## II. Klasse. Fattigpatienter og andre Patienter fra Rønne Sjøbåd.

### A. Rjøbstadens egne Patienter og Fattigpatienter:

|    |                              |     |     |    |     |    |     |    |    |    |   |   |   |
|----|------------------------------|-----|-----|----|-----|----|-----|----|----|----|---|---|---|
| 11 | Hans Larsen                  | 30  | 26  | "  | 22  | 50 | 22  | 50 | "  | "  | " | " | " |
| 20 | Frederikke Andersen          | 51  | 59  | 77 | 47  | 77 | 47  | 77 | "  | "  | " | " | " |
| 18 | Lars Chr. Marder             | 7   | 7   | 62 | 5   | 42 | 5   | 42 | "  | "  | " | " | " |
| 28 | Caroline Christfine Strømbel | 15  | 28  | 50 | 27  | 75 | 10  | 75 | 15 | 15 | " | 2 | " |
| 39 | Hans Chr. Danjen             | 9   | 6   | 60 | 35  | 65 | 6   | 15 | 29 | 50 | " | " | " |
| 29 | Ernst Baldemar Olsen         | 57  | 42  | 10 | 39  | 25 | 37  | 25 | "  | "  | " | 2 | " |
| 33 | Frederikke Andersen          | 46  | 43  | 10 | 40  | 80 | 40  | 80 | "  | "  | " | " | " |
|    |                              | 215 | 213 | 19 | 219 | 14 | 170 | 64 | 44 | 50 | " | 4 | " |

### B. Fattigpatienter fra Rønne, hvis Forsørgelse paahviler Amtstøberattitionsfonden:

|    |                  |     |     |    |     |    |     |    |    |   |   |   |    |
|----|------------------|-----|-----|----|-----|----|-----|----|----|---|---|---|----|
| 2  | Ewen Andersson   | 90  | 64  | 80 | 60  | 30 | 60  | 30 | 30 | " | " | " | "  |
| 14 | Do.              | 103 | 82  | 40 | 76  | 85 | 68  | 85 | 8  | " | " | " | "  |
| 26 | Peter Rof        | 8   | 8   | 30 | 7   | 90 | 5   | 90 | 2  | " | " | " | "  |
| 43 | Jacob Skasmussen | 16  | 14  | 70 | 16  | 90 | 11  | 40 | 3  | " | " | 2 | 50 |
|    |                  | 217 | 170 | 20 | 161 | 95 | 146 | 45 | 13 | " | " | 2 | 50 |

C. Sattigpatienter fra Rønne, hvis Forsørgelse paahviler andre Kommuner (Høstle Kjøbstad):

| Nr. | Patienternes Navne.        | Antal Syge- dage. | Sndtegt. | Udgift. |        | Patienternes Kost- og Extraforplejning m. v. |       | Paf Udgiften er medgaaet til: |       |       |
|-----|----------------------------|-------------------|----------|---------|--------|----------------------------------------------|-------|-------------------------------|-------|-------|
|     |                            |                   |          | Kr.     | Øre    | Kr.                                          | Øre   | Kr.                           | Øre   | Kr.   |
| 5   | Marcus Marcussen . . . . . | 27                | Kr. 20   | Øre 20  | Kr. 18 | Øre 5                                        | Kr. " | Øre "                         | Kr. " | Øre " |
|     |                            | 27                | Kr. 20   | Øre 20  | Kr. 18 | Øre 5                                        | Kr. " | Øre "                         | Kr. " | Øre " |

Tilfammen for II. Klasse:

|                      |     |    |     |    |     |    |    |    |   |    |
|----------------------|-----|----|-----|----|-----|----|----|----|---|----|
| Afdeling A . . . . . | 215 | 19 | 219 | 14 | 170 | 64 | 44 | 50 | 4 | "  |
| " B . . . . .        | 217 | 20 | 161 | 95 | 146 | 45 | 13 | "  | 2 | 50 |
| " C . . . . .        | 27  | 20 | 18  | 5  | 18  | 5  | "  | "  | " | "  |
|                      | 459 | 59 | 399 | 14 | 335 | 14 | 57 | 50 | 6 | 50 |

III. Klasse. Patienter fra Amtets Landfogde:

|                                |    |    |    |    |    |    |    |   |   |   |
|--------------------------------|----|----|----|----|----|----|----|---|---|---|
| 1 Hansine Soføed . . . . .     | 17 | 55 | 45 | 65 | 11 | 65 | 34 | " | " | " |
| 13 Carl Jensen . . . . .       | 4  | 4  | 2  | 60 | 2  | 60 | "  | " | " | " |
| 9 Lauritz Peter Holm . . . . . | 31 | 45 | 27 | 15 | 21 | 15 | 6  | " | " | " |
| 7 Andread Søfsm                | 25 | 42 | 22 | 25 | 22 | 25 | "  | " | " | " |

|    |                                    |     |      |    |     |    |     |    |     |    |   |    |
|----|------------------------------------|-----|------|----|-----|----|-----|----|-----|----|---|----|
| 16 | Niels Beberfen . . . . .           | 44  | 40   | 65 | 30  | 10 | 29  | 10 | 10  | 1  | " | 2  |
| 17 | Karen Kirstine Marcker . . . . .   | 4   | 7    | 92 | 6   | 77 | 3   | 27 | 50  | "  | " | "  |
| 23 | Anders Hansen Marcker . . . . .    | 28  | 24   | 50 | 18  | 50 | 18  | 50 | "   | "  | " | "  |
| 38 | Lauritz Bager . . . . .            | 10  | 8    | 50 | 6   | 50 | 6   | 50 | "   | "  | " | "  |
| 35 | Henrik Mogensen . . . . .          | 3   | 2    | 55 | 1   | 95 | 1   | 95 | "   | "  | " | "  |
| 37 | Beber Olsen . . . . .              | 15  | 12   | 75 | 9   | 75 | 9   | 75 | "   | "  | " | "  |
| 36 | Karen Marcker . . . . .            | 39  | 53   | 10 | 44  | 55 | 26  | 45 | 16  | "  | " | 10 |
| 32 | Singer Andersbatter . . . . .      | 39  | 33   | 45 | 25  | 65 | 25  | 65 | "   | "  | " | "  |
| 34 | Ewald Svendsen . . . . .           | 21  | 19   | 75 | 15  | 55 | 15  | 55 | "   | "  | " | "  |
| 30 | Lars Peter Hansen . . . . .        | 35  | 30   | 5  | 23  | 5  | 23  | 5  | "   | "  | " | "  |
| 31 | Karoline Larsen . . . . .          | 32  | 77   | 50 | 71  | 10 | 21  | 10 | 50  | "  | " | "  |
| 27 | Hansine Margrethe Rosfod . . . . . | 72  | 199  | 40 | 184 | 60 | 47  | 10 | 137 | "  | " | 82 |
| 41 | Anders Olsen . . . . .             | 10  | 17   | 2  | 11  | 52 | 6   | 70 | 50  | "  | " | "  |
| 10 | Marie Hansine Beberfen . . . . .   | 19  | 49   | 5  | 37  | "  | 12  | 50 | 24  | "  | " | 4  |
| 42 | Sens Peter Jensen . . . . .        | 15  | 18   | "  | 9   | 75 | 9   | 75 | "   | "  | " | "  |
| 21 | Dans Beberfen . . . . .            | 113 | 96   | 55 | 73  | 95 | 73  | 95 | "   | "  | " | "  |
| 25 | Niels Malmström . . . . .          | 41  | 43   | 45 | 35  | 25 | 27  | 15 | "   | "  | " | 8  |
| 44 | Sacob Olsen . . . . .              | 20  | 24   | 20 | 13  | 20 | 13  | 20 | "   | "  | " | "  |
|    |                                    | 703 | 1125 | 79 | 903 | 49 | 471 | 47 | 416 | 16 | " | 2  |

Sygehusets almindelige Udgifter eller Fællesudgifterne for samtlige Patienter have udgjort:

|                                                 |               |
|-------------------------------------------------|---------------|
| 1. Til Bygningerne . . . . .                    | 350 Kr. 76 Ø. |
| 2. " Inventariet . . . . .                      | 115 — 23 —    |
| 3. " Lønninger m. v. . . . .                    | 416 — 28 —    |
| 4. " Renter og Afdrag samt<br>Statter . . . . . | 601 — 95 —    |

Anm.: Renter og Afdrag 560  
Kr. er lige med 4 % Renter af  
Anlægssummen, naar denne  
sættes til 14,000 Kr.

|                                                |            |
|------------------------------------------------|------------|
| 5. Til Brændsel og andre<br>Udgifter . . . . . | 473 — 84 — |
|------------------------------------------------|------------|

1958 Kr. 6 Ø

Naar herfra drages Indtægten af Bade og

|                |            |
|----------------|------------|
| Diig . . . . . | 148 — 10 — |
|----------------|------------|

Fremkommer som Fællesudgift 1809 Kr. 96 Ø.

Fordeles dette Beløb paa de forskjellige Klasfers Patienter efter Sygedagenes Antal, falder paa

|                                               |               |
|-----------------------------------------------|---------------|
| I. Klasse med 398 Sygedage . . . . .          | 461 Kr. 77 Ø. |
| II. Kl., Afd. A, med 215 Syged. 249 Kr. 45 Ø. |               |
| II. Kl., Afd. B, med 217 Do. 251 — 77 —       |               |
| II. Kl., Afd. C, med 27 Do. 31 — 33 —         |               |

459 Syged. ————— 532 — 55 —

|                                        |            |
|----------------------------------------|------------|
| III. Klasse med 703 Sygedage . . . . . | 815 — 64 — |
|----------------------------------------|------------|

Tilsammen ovennævnte 1809 Kr. 96 Ø.

Til Sygehusets Drift har Rønne Kommune i Aarets Løb tilstødt . . . . . 1100 Kr. " Ø.

Heri fragaaer som ikke vedkommende Aaret

|                |           |
|----------------|-----------|
| 1877 . . . . . | 12 — 99 — |
|----------------|-----------|

Tilstødet for Aaret 1877 bliver altsaa 1087 Kr. 1 Ø.

Tilskudet fordeles sig paa de forskjellige Klassers Patienter saaledes:

## I. Klasse:

Udgift:

|                                                                             |               |
|-----------------------------------------------------------------------------|---------------|
| Opvarningskronen for Patienternes Kost og<br>Extraforpleining m. v. . . . . | 266 Kr. 72 Ø. |
| Bagthold . . . . .                                                          | 47 — " —      |
| Andre Udgifter . . . . .                                                    | 9 — 20 —      |
| Ovennævnte Andeel i Fællesudgifter . . . .                                  | 461 — 77 —    |

Salt Udgift 784 Kr. 69 Ø.

For Patienterne er betalt 579 — 12 —

Tilskudet bliver altsaa 205 Kr. 57 Ø.

## II. Klasse:

| Udgift:                                                                  | Afdeling<br>A |    | Afdeling<br>B |    | Afdeling<br>C |    |
|--------------------------------------------------------------------------|---------------|----|---------------|----|---------------|----|
|                                                                          | Kr.           | Ø. | Kr.           | Ø. | Kr.           | Ø. |
| Opvarningskronen for Patienternes Kost og Extraforpleining m. v. . . . . | 170           | 64 | 146           | 45 | 18            | 5  |
| Bagthold . . . . .                                                       | 44            | 50 | 13            | "  | "             | "  |
| Andre Udgifter . . . . .                                                 | 4             | "  | 2             | 50 | "             | "  |
| Ovennævnte Andeel i Fællesudgifter . . . . .                             | 249           | 45 | 251           | 77 | 31            | 33 |
| Salt Udgift                                                              | 468           | 59 | 413           | 72 | 49            | 38 |
| For Patienterne er betalt . . . . .                                      | 213           | 19 | 170           | 20 | 20            | 20 |
| Sparekassens Bidrag . . . . .                                            | 120           | —  |               |    |               |    |
|                                                                          | 333           | 19 |               |    |               |    |
| Tilskudet bliver altsaa                                                  | 135           | 40 | 243           | 52 | 29            | 18 |

## III. Klasse:

## Udgift:

|                                                                               |               |
|-------------------------------------------------------------------------------|---------------|
| Opvarningsstønen for Patienternes Kost og<br>Eks-traforpleining m. v. . . . . | 471 Kr. 47 Ø. |
| Bagthold . . . . .                                                            | 416 — " —     |
| Andre Udgifter . . . . .                                                      | 16 — 2 —      |
| Ovennævnte Andeel i Fællesudgifter . . .                                      | 815 — 64 —    |

Sålt Udgift 1719 Kr. 13 Ø.

For Patienterne er betalt . 1125 Kr. 79 Ø.

Amtsfattiggæssens Tilskud . 120 — " —

1245 — 79 —

Tilskudet bliver altsaa 473 Kr. 34 Ø.

Følge Foranstaaende har Tilskudet udgjort:

For Patient i I. Kl. . . . . 205 Kr. 57 Ø.

" Do. i II. Kl., Afd. A, 135 Kr. 40 Ø.

" Do. i II. Kl., Afd. B, 243 — 52 —

" Do. i II. Kl., Afd. C, 29 — 18 —

408 — 10 —

" Do. i III. Kl. . . . . 473 — 34 —

Sålt forannævnte 1087 Kr. 1 Ø.

Heraf skulde Rønne Kommune kun have udredet Tilskudet for Patienterne i II. Klasse, Afdeling A, 135 Kr. 40 Øre, og maaskee tillige for Patienten i II. Klasse, Afdeling C, 29 Kr. 18 Øre, eller ialt 164 Kr. 58 Øre.

I foranstaaende Opgjørelse er Sparekassens Bidrag ført Rønne Kommunes Patienter tilgode paa samme Maade, som Amtsfattiggæssens Bidrag er ført Landkommunernes Patienter tilgode, da Sparekassens Bidrag oprindeligt skal være tilstaaet Sygehuset som Ækvi-valent for Skattefritagelse til Kommunen af dens aarlige Overskud. Vil man imidlertid betragte Sparekassens Bidrag som givet til Sygehuset i Almindelighed, ville Fællesudgifterne derved formindstes til 1689 Kr. 96 Øre, eller for



|                                               |               |
|-----------------------------------------------|---------------|
| I. Klasse med 398 Sygedage . . . . .          | 431 Kr. 16 Ø. |
| II. Kl., Afd. A, med 215 Syged. 232 Kr. 91 Ø. |               |
| II. Kl., Afd. B, med 217 Do. 235 — 8 —        |               |
| II. Kl., Afd. C, med 27 Do. 29 — 25 —         |               |
| 459 Syged. —————                              | 497 — 24 —    |
| III. Klasse med 703 Sygedage . . . . .        | 761 — 56 —    |
| <hr/> Sålt 1689 Kr. 96 Ø.                     |               |

Tilskudet fordeler sig da paa de forskjellige Klassers Patienter saaledes:

### I. Klasse:

#### Udgift:

|                                                                            |               |
|----------------------------------------------------------------------------|---------------|
| Opvarningskønen for Patienternes Kost og<br>Extraforpleining m. v. . . . . | 266 Kr. 72 Ø. |
| Vagthold . . . . .                                                         | 47 — " —      |
| Andre Udgifter . . . . .                                                   | 9 — 20 —      |
| Ovennævnte Andeel i Fællesudgifter . . . .                                 | 431 — 16 —    |

Sålt Udgift 754 Kr. 8 Ø.

For Patienterne er betalt 579 — 12 —

Tilskudet bliver altsaa 174 Kr. 96 Ø.

### II. Klasse:

| Udgift:                                                                 | Afdeling A |    | Afdeling B |    | Afdeling C |    |
|-------------------------------------------------------------------------|------------|----|------------|----|------------|----|
|                                                                         | Kr.        | Ø. | Kr.        | Ø. | Kr.        | Ø. |
| Opvarningskønen for Patienternes Kost og Extraforpleining m. v. . . . . | 170        | 64 | 146        | 45 | 18         | 5  |
| Vagthold . . . . .                                                      | 44         | 50 | 13         | "  | "          | "  |
| Andre Udgifter . . . . .                                                | 4          | "  | 2          | 50 | "          | "  |
| Ovennævnte Andeel i Fællesudgifter . . . . .                            | 232        | 91 | 235        | 8  | 29         | 25 |
| Sålt Udgift                                                             | 452        | 5  | 397        | 3  | 47         | 30 |
| For Patienterne er betalt                                               | 213        | 19 | 170        | 20 | 20         | 20 |
| Tilskudet bliver altsaa                                                 | 238        | 86 | 226        | 83 | 27         | 10 |

## III. Klasse:

## Udgift:

|                                                                            |                |
|----------------------------------------------------------------------------|----------------|
| Opvarningskonen for Patienternes Kost og<br>Extraforpleining m. v. . . . . | 471 Kr. 47 Ø.  |
| Bagthold . . . . .                                                         | 416 — " —      |
| Andre Udgifter . . . . .                                                   | 16 — 2 —       |
| Ovennævnte Andeel i Fællesudgifter . . .                                   | 761 — 56 —     |
| <hr/>                                                                      |                |
| Sålt Udgift 1665 Kr. 5 Ø.                                                  |                |
| For Patienterne er betalt . . . . .                                        | 1125 Kr. 79 Ø. |
| Amtsfattiggassens Tilskud . . . . .                                        | 120 — " —      |
| <hr/>                                                                      |                |
| 1245 — 79 —                                                                |                |

Tilskudet bliver altsaa 419 Kr. 26 Ø.

Sygehusets almindelige Udgifter eller Fællesudgifterne for samtlige Patienter har, efter Fradrag af Indtægten af Bade og Liig, udgjort . . . . . 1809 Kr. 96 Ø.,

Lægges hertil Sygehuskonens Betaling for Patienternes Kost og Pleie i 1560 Sygedage à 65 Øre . . . . . 1014 — " —

fremkommer 2823 Kr. 96 Ø.,

hvilket for 1560 Sygedage bliver 1 Kr. 81<sup>3</sup>/<sub>120</sub> Øre pr. Sygedag.

Skulde Betalingen for Patienterne fastsættes saaledes, at Sygehuset kan bestaae uden Tilskud, maatte den for Aaret 1877 have været 1 Kr. 82 Øre daglig pr. Patient, foruden særlig Betaling for Extraforpleining og Bagthold m. v. En saadan Forhøielse af Betalingen vil imidlertid let bevirke en Nedgang i Patienternes Antal og Sygedage, ligesom andre tilfældige Omstændigheder kunne medføre særlig forsøgede Udgifter, og skal Betalingen derfor fastsættes saaledes, at Sygehuset skal kunne gjøre Regning paa at bestaae uden Tilskud, kan den næppe sættes lavere end til 2 Kroner daglig pr. Patient og særlig Betaling for Extraforpleining og Bagthold m. v.

At Tilskudet for Patienten i II. Klasse, Afdeling C, i foranstaaende Opgjørelser er opført som faldende paa Rønne Kommune, skjøndt Patienten var hjemmehørende i Hasle Rjøbstad, hidrører fra, at Patienten var indlagt af Rønne Fattigvæsen, og ifølge Lov 12te Marts 1864 § 1 kan Fattigvæsenet ikke fordrø mere i Refusion af Forsørgelseskommunen end 1 Kr. pr. Døgn for Kuren og 1 Kr. pr. Døgn for Bagthold, eller i det foreliggende Tilfælde kun 27 Kr., medens Patientens Indlæggelse har kostet Sygehuset efter den første Opgjørelse 49 Kr. 38 Ore og efter sidste Opgjørelse 47 Kr. 30 Ore. Dette gjælder derimod ikke med Hensyn til Patienterne i II. Klasse, Afdeling B; thi efter fornævnte Lovs § 2 skulle de Udgifter, som anvendes paa de i Blafat 28. December 1827 § 2, jfr. Blafat 6. November 1839 § 3, ommeldte Individuer — hvortil de under II. Klasse, Afdeling B, anførte Patienter alle henhøre — godtgjøres vedkommende Kommune med det Beløb, som disse Individuers Underhold virkelig koster, eller som findes billigt af de Myndigheder, under hvem disse Sagers Afgjørelse henhører.

Sluttelig tilføies, at Rønne Kommune i de sidste 10 Aar har ubredet følgende Tilskud til Sygehuset:

|                |          |                |         |
|----------------|----------|----------------|---------|
| For 1877 . . . | 1100 Kr. | For 1872 . . . | 120 Kr. |
| „ 1876 . . .   | 1315 —   | „ 1871 . . .   | 800 —   |
| „ 1875 . . .   | 1000 —   | „ 1870 . . .   | 1000 —  |
| „ 1874 . . .   | 892 —    | „ 1869 . . .   | 800 —   |
| „ 1873 . . .   | 400 —    | „ 1868 . . .   | 800 —   |

### Mødet den 25. September.

1. Til Medlemmerne ombeltes den fra Amtet modtagne trykte Fortegnelse over de offentlige Biveie i Bornholms Amt, dateret 20. f. M.

2. Extract over Kjøbstadens Indtægter og Udgifter i August Maaned.

Til Efterretning.

3. Indenrigsministeriets Skrivelse af 7. d. M., hvorefter samme har approberet Udstykningen af den M. J. Hansen tilhørende Eiendom Matr.-Nr. 318 af Markjorderne i 2 Parceller, og af Kommunens Eiendom Matr.-Nr. 320 a af Do., ligeledes i 2 Parceller.

Til Efterretning.

4. Amtsskoleinspektionen begjærer i Skrivelse af 3. d. M. Byraadets og Skolekommissionens Erklæring i Anledning af, at Ministeriet for Kirke- og Underviisningsvæsenet har reist Spørgsmaal om at ophæve de exceptionelle Bestemmelser for Bornholm, som i sin Tid indtil videre ere givne med Hensyn til skolepligtige Børns Udskrivning til Sommer- og Vøgtning, ligesom ogsaa Tilladelsen for Forældre, der hoe  $\frac{1}{2}$  Miil eller derover fra Skolen, til paa visse Vilkaar at holde deres Børn borte fra Skolen indtil deres 9 Aar.

Det vedtoges at indhente Skolekommissionens Erklæring.

5. Indenrigsministeriets Skrivelse af 13. d. M., hvorved samme meddele Samtykke til, at Byraadet, til Bestridelse af Udgifterne ved Brolægningen af nogle af Kjøbstadens Gader, paa Kommunens Vegne optager et Laan af indtil 50,000 Kroner, mod en aarlig Rente af ikke over 5 Procent, dog paa Vilkaar, at Laanet tilbagebetales senest i Løbet af 28 Aar. I Forbindelse hermed fremlægdes en Skrivelse fra Bestyrelsen for Livsforsikrings- og Forsørgelsesanstalten af 1871, om at der fra Anstaltens Side Intet haves at erindre imod Laanets Optagelse, og Skrivelse fra Landmandsbanken, om at Byraadet kan gjøre Regning paa, at Banken vil meddele Samtykke til Laanets Optagelse, men at det endelige Samtykke først vil blive afgivet, naar Byraadet har erholdt Tilfagn om Laanet, og Betingelserne for samme foreligge.

Til Efterretning.

6. I Anledning af Kjøbmand Lunds Andragende om at erholde et Grundareal tilkjøbs, som er beliggende ved

hans Eiendom Matr.-Nr. 1056, indstiller Bygningsskommis-  
sionen, at det Ansøgte ikke bevilges, da det af gamle Skjøder,  
angaaende Eiendommene Matr.-Nr. 1057 og 1058, synes  
at fremgaae, at den omhandlede Grund henhører til disse  
Eiendomme, og at Kjøbmand Lund ikke med Jøie kan beklage  
sig over, at han ikke kan faae nogen ubebygget Grund til  
sin nævnte Eiendom, da det kun er et Par Aar siden, at  
han kjøbte Eiendommen, saaledes som den nu er.

Det vedtoges, ikke at bevilge Kjøbmand Lunds An-  
dragende.

7. I Anledning af at Indenrigsministeriet, som Be-  
tingelse for et eventuelt Laan til Anskaffelse af en Haand-  
muddermaskine til Hasle Havn, har forlangt, at der  
først foretages Forsøg til Sikkerhed for, at en Haandmud-  
dermaskine kan optage det i Havnen Udspærngte, anholder  
Hasle Byraad om at faae en af Rønne Havns Haand-  
muddermaskiner, helst den ældre, tillaans eller tilleie, til  
dermed at anstille det omhandlede Forsøg.

Det vedtoges at svare, at den ældre Haandmuddermaskine  
for Tiden er under Reparation og efter endt Istandsættelse  
atter skal tages i Brug til Opvaskning heri Havnen, men  
at derimod den nye Haandmuddermaskine vil kunne faaes  
tilkjøbt for en billig Kjøbesum, c. 5000 Kroner, hvorimod  
man ikke kan indlade sig paa at udlaaene eller udleie Maskinen.

8. Fattigudvalget meddeler, at det tidligere var temmelig  
almindeligt, at Fattigvæsenet lod foretage Registrering af  
de Understøttedes Effekter, naar den Understøttede hørte til  
første Klasse af Almisselemmer, men at disse Registreringer  
efterhaanden næsten ere gaaede af Brug, tilbeels vistnok paa  
Grund af, at der ikke ved Registreringen opnaaedes nogen  
Pante- eller Fortrinsret. Her i Kommunen hænder det imid-  
lertid jævnlig, at Folk, som eie et lille Huus, begjære fast  
Fattigunderstøttelse, og derefter, naar denne er tilstaaet,  
afhænde Huset til en Slægtning eller anden Paarørende.  
For at forebygge dette indstiller Udvalget, at man i flige  
Tilfælde gjør det til en Betingelse for at yde Hjælpen, at

den Understøttede, naar han eier fast Eiendom, giver Fattigvæsenet et Skadesløsbrev med Pant i den faste Eiendom, næstefter tidligere thinglæste Forhæftelser, for den Understøttelse, han maatte oppebære af Fattigvæsenet, og at han, forsaavidt han ikke vil indgaa herpaa, henvises til først at fortære, hvad han har. I Almindelighed vil det nemlig være rettest, at Fattigvæsenet træder til i Tide, da Paa-gjældende ofte saa kan nøies med en mindre Hjælp, medens Hjælpen altid maa være større, naar han først har opbrugt Alt, hvad han eiede.

Udvalgets Indstilling bifaldtes.

9. I Henhold til Skovudvalgets Indstilling vedtoges det, at der af Kommunens Kasse maa anvendes et Beløb af indtil 125 Kr. til en ny Brønd ved Skovfogedboligen i Kommunens Skov.

10. Borgmesteren fremlagde sluttelig Udkast til en Skrivelse til Amtsrådet om Tilskud af Amtsrepartitionsfonden og af Amtsfattiggassen til Rjebstadens Sygehuus, saalænge dette benyttes som Amtssygehuus.

Det vedtoges at tilskrive Amtsrådet overeensstemmende med det forelagte Udkast saaledes:

Efter at Byraadet i Skrivelse af 5. Juni f. A. havde henledt Amtsrådets Opmærksomhed paa, at det af Amtsfattiggassen til Rønne Sygehuus ydede aarlige Bidrag ikke var et tilstrækkeligt Vederlag for den Moderation, som er tilstaaet i Betalingen for Patienter, der indlægges paa Sygehuset fra Fattigkommunerne i Amtets Landsogne samt for fattige Tjenestefolk sammesteds, blev der af Amtsrådet til Sygehuset bevilget 300 Kroner, der formeentlig skulde være et Vederlag for Aaret 1876.

Som det allerede den Gang i Byraadets Skrivelse blev antydet, gjaldt det imidlertid ikke alene om Aaret 1876, at det af Amtsfattiggassen ydede Vederlag ikke kunde ansees tilstrækkeligt, men dette Misforhold vilde komme igjen Aar for Aar, og for Aaret 1877 er det

endog blevet større end nogensinde tidligere. Som det nemlig behageligen vil erfares af vedlagte Regnskabsuddrag (Uddraget omfatter de Opgjørelser, som indholdes i Beretningen Side 50—59), har Rønne Sygehuus i nævnte Aar krævet et Tilskud af 1087 Kr. 1 Ore — foruden Amtsfattigkassens Tilskud 120 Kr. og Sparekassens Bidrag 120 Kr. — hvilket Rønne Kommune har maattet udrede, medens det Tilskud, som retteligen burde falde Kommunen til Last, kun udgjør 164 Kr. 58 Ore eller, om man vil, 265 Kr. 96 Ore.

Byraadet haaber, at Amtsrådet vil indrømme, at dette Forhold ikke kan fortsættes længere, og at der bør træffes en Ordning af Sagen, hvorved Rønne Kommune fritages for Udgifter, der ere den uvedkommende og formeentlig rigtigst henhøre under Amtet. Det har været taget under Overveielse, om det ikke kunde lade sig gjøre, at forhøje de nugældende Taxter saaledes, at Sygehuset kunde blive holdt stadestøst, men da Taxterne i saa Fald maatte gjøres saa høje, at Sygehusets Benyttelse vilde blive altfor dyrt for den Enkelte, nærer man stor Betænkelighed ved en saadan Ordning, og i Betragtning deels heraf og deels af den Betydning, som Sygehuset har for andre Kommuner end Rønne, tillader man sig, forinden en Bestemmelse tages, at forespørge, om Amtsrådet vil gaae ind paa af Amtsrepartitionsfonden og Amtsfattigkassen at yde et saadant Tilskud til Sygehuset, at Rønne Kommune derved holdes stadestøs, hvilket Tilskud da enten kunde bestemmes til, hvad Byen isølge en for hvert enkelt Aar foretagen Opgjørelse havde ydet til Patienterne i I. Klasse, II. Klasse Afdeling B og III. Klasse, eller til et fast Tilskud.

Man tillader sig derhos i Forbindelse hermed at anholde om, at det Tilskud, som Kommunen for Aaret 1877 har udredet og for Aaret 1878 vil komme til at udrede til de foran nævnte Patienter, maa blive

refunderede af Amtsrepartitionsfonden og af Amtsfattigkassen, for førstnævnte Aar efter vedlagte Opgjørelse.

### Mødet den 9. Oktober.

1. Extract over Kjøbstadens Indtægter og Udgifter i September Maaned.

Til Efterretning.

2. Extract over Havnens Indtægter og Udgifter i Juli Kvartal.

Til Efterretning.

3. Indenrigsministeriet meddeler i Skrivelse af 5. d. M., at det ikke har Noget at erindre imod, at der for indværende Aar af Kommunens Kasse tilstaaes Førstelærer ved Kjøbstadens Borgerstole Hjorth 200 Kroner i Lønningstillæg.

Til Efterretning.

4. Amtet meddeler i Skrivelse af 7. d. M., at Amtsraadet i Mødet den 27. September har vedtaget af Amtskommunefondens i førstkommande December Termin disponible Midler at udlaae til Rønne Kommune til Bestrideelse af Brolægningssudgifter saa stort et Beløb, som bliver tilovers, efterat et Svaneke Havn tilfagt Laan paa 2550 Kr. er udredet, og at der om Laanets Størrelse senere kan ventes nærmere Meddelelse.

Til Efterretning.

5. Andragende fra Landmaaler Jespersen til Indenrigsministeriet om Udskytning af den Betrea Wilhelmine Holm tilhørende Eiendom Matr.-Nr. 605 af Bygrunden i 2 Parceller.

Umbefaleles.

6. Andragende fra B. H. Koføed til Indenrigsministeriet om, at der maa blive tilstaaet Fiskerbasen „Margrethe“, drægtig 12<sup>17</sup>/<sub>100</sub> Tons, de samme Begunstigelser med Hensyn til Havne- og Bropenge samt Lodspenge, som tidligere ere tilstaaede de heri Byen hjemmehørende Dæksbaade, der



benyttes til Fiskeri. Havneudvalget indstiller, at Andragendet anbefales.

Unbefalede.

7. Til første Behandling forelaae det af Kasse- og Regnskabsudvalget affattede Forslag til Overslag over Rønne Kjøbstads Indtægter og Udgifter i Aaret 1879.

Gik til anden Behandling i næste Møde og til Circulation i Mellemtiden.

8. Fra Skolekommissionen forelaae den af Amtsskole-direktionen forlangte Erklæring med Hensyn til Ophævelsen af de for Bornholm gjældende exceptionelle Bestemmelser om skolepligtige Børns Udskrivning til Sommervogtning m. v., gaaende ud paa, at Børnenes jævne og stadige Fremgang stærkt hæmmes ved Udskrivningen til Sommervogtning, men at det paa den anden Side er betænkeligt heelt at forbyde samme, som navnlig er til Gavn for Fattigfolk. Tilløbelsen til paa Grund af Afstanden at holde Børn under 9 Aar borte fra Skolen finder Kommissionen derimod, at der ikke kan være nogen Betænkelighed ved at høre.

Byraadet vedtog at slutte sig til Skolekommissionens Erklæring.

9. Kapitain Westh, der fører Tilsynet med Byens Lystanlæg, anmoder om, at der for iaar maa blive bevilget et Tilskud af 40 Kroner til Istandsættelse af den nordre Spadseresti, og til Anbringelse af et Rækværk paa et Sted ved den søndre Spadseresti.

Bevilgedes.

10. Belysningsudvalget meddeler, at det ikke har kunnet finde noget bedre Sted til Anbringelsen af de 3 Gabelygter end de tidligere foreslaaeede, og indstiller derfor, at de omhandlede Lygter beholdes til Reservelygter.

Det vedtoges at anbringe en Lygte paa Store Torv ved Bumperne.

11. I Anledning af det fra enbeel Beboere indgivne Andragende om Anbringelsen af en Lygte paa Hjørnet af Store Torv og Antoniestræde meddeler Belysningsudvalget,

at der efter Udvalgets Formening ikke er nogen Grund til at anbringe en Sygte paa nævnte Sted.

Det vedtoges at anbringe en Sygte paa det omhandlede Sted.

12. Vrolægningsudvalget indstiller, at der foruden de tidligere foreslaaede Vrolægningsarbejder, nemlig Omlægning af Storegade, Sygtepælsstræderne og Vandkisten i Kapelstræde, endvidere til næste Aar iværksettes Omlægning af Østergade, Kirkestræde og Bimmelstafet fra Kirkestræde forbi Larsegade.

Gif til anden Behandling i næste Møde og til Circulation i Mellemtiden.

13. Den tidligere Ophvarningskone paa Sygehuset Trine Nielsen anholder om for næste Aar at blive tilstaaet den samme Understøttelse, som de foregaande Aar, nemlig 80 Kr. Bevilgedes.

14. Andragende fra Dreier Bille-Høyer om, at der maa blive tilstaaet ham som Regnskabsfører ved Sygehuset den samme Godtgjørelse af 40 Kroner om Aaret, som der tidligere betales til en Månd for at staffe Vagt og Sygepassere til Patienterne.

Kunde ikke bevilges, hvorimod det vedtoges at tilstaae Andrageren en Godtgjørelse af 40 Kroner for det Extraarbejde, som Sygehusets større Benyttelse, navnlig i Aaret 1877, har medført.

15. Enken Marie Margrethe Jensen, født Sonne, meddeler, at hun for 9 Aar siden afstod sin Eiendom i Klemensker og Alt, hvad hun eiede, til Murer Jørgen Hansen; imod at han skulde forsørge hende i 5 Aar. Da hun ved sit Ophold hos Murer Hansen har vundet Forsørgelsesret heri Kommunen, og denne nu ikke længere vil beholde hende uden yderligere Godtgjørelse, andrager hun om, at Kommuner vil tilstaae ham 1 Kr. om Ugen i Pleieløn for hende.

Kunde ikke bevilges, hvorimod Andragerinden vil være at henvisse til Forsørgelse paa Fattiggaarden, hvis hun ikke kan undvære Fattigunderstøttelse.

• 16. Istedetfor Murer A. G. Dik, som er afgaaet ved Døden, valgetes Murer G. P. Johnsen til Burderingsmand i Rønne Rjbstad ved Burderinger af faste Eiendomme til Efterretning ved Udlaan af Umyndiges og andre under offentlig Bestyrelse eller offentligt Tilsyn staaende Midler efter Lov 19. Marts 1869, saaledes at Valget gjælder for den tilbagestaaende Deel af Treaaet fra 1. April 1878 til 31. Marts 1881.

17. Amtet meddeler i Skrivelse af 9. d. M., at Amtsraadet ikke har kunnet bevilge Byraadets Andragende om, at Byens Østergade og endeel af Storegade til næste Aar brolægges for Amtets Regning, men at Amtsraadet paa den anden Side maa erkjende, at den af Rjbstaden brolagte Strækning fra Hjørnet af Storegade og Toldbogade til Havnegadens vestlige Side henhører til de Gadestrækninger, som formenes at burde brolægges for Amtets Regning, og Amtsraadet har derfor vedtaget at tilbyde Byraadet et saadant Tilskud fra Amtet, som Brolægningen af den ommeldte Gade, hvis den nu skulde udføres, vilde koste. Amtet fremsender i den Anledning et af Veinspektøren i Medfør af den ommeldte Amtsraadsbeslutning udarbejdet Overflag, lydende paa 4100 Kroner, og begjærer Byraadets Erklæring om, hvorvidt samme modtager det ovennævnte af Amtsraadet gjorte Tilbud.

Det vedtoges at modtage Amtsraadets Tilbud.

### Mødet den 23. Oktober.

1. Indenrigsministeriet meddeler i Skrivelse af 10. d. M., at det Amtet finder at erindre imod, at Ministeriets Resolution af 28. Juli f. A. forstaaes saaledes, at de deri ommeldte Dampffibe „Heimdal“ og „Skandia“, saalænge de benyttes til at oversføre Posten, fritages for at erlægge Lødspenge til Rønne Havn mere end een Gang ugentlig

for hvert Skib, uden Hensyn til om de ved deres Ind- eller Udløben af Havnen have Bost ombord eller ikke.

Til Efterretning.

2. Skrivelse af 16de d. M. fra Landmandsbanken, at den ikke har Noget imod, at Byraadet optager et Laan af 50,000 Kroner til Kjøbstadens Brolægning, naar der ikke af samme svares en høiere Rente end 5 % pro anno, og at Banken under 16. d. M. har forsynet de 2de af Byraadet til Banken udstedte Kommuneobligationer med Baategning herom.

Til Efterretning.

3. Foretoges anden Behandling af Overslaget over Kjøbstadens Indtægter og Udgifter i Aaret 1879.

Det af Råse- og Regnskabsudvalget affattede Forslag til Overslaget vedtoges i sin Heelhed.

4. Foretoges anden Behandling af Brolægningssubdalgets Forslag om, hvilke Brolægningssarbejder der vil være at udføre til næste Aar. I Forbindelse hermed foretoges en Skrivelse fra Medlem af Udvalget, Fabrikant Clemensen, hvori han motiverer sin Stilling til Sagen, og et An- dragende fra endeel Beboere, om at Kapelstræde til næste Aar maa blive omlagt med tildannede Steen.

Foruden Efterstampning af de iaar brolagte Gader vedtoges det i næste Aar at omlægge følgende Gader, nemlig:

- a. Storegade fra Fru Johnsens Eiendom til Østergade med 5 Alen bred Kjørebane af tildannede Steen.
- b. Begge Bygtepælsstræderne med utilbannede eller raa Steen.
- c. Østergade med 5 Alen bred Kjørebane samt Sidebane udfor Kirken af passende Brede, alt af tildannede Steen.
- d. Kapelstræde fra Hjørnet af Snedker Sørensens Eiendom til Hjørnet af Sømand M. Nielsens Eiendom med 4 Alen bred Kjørebane af tildannede Steen, og Omlægning af den dervedværende Vandkiste.

- e. Kirkestræde fra Hjørnet af Eiendommen Matr.-Nr. 98 til Hjørnet af Hotel Rønne med  $4\frac{1}{2}$  Alen bred Kjørebane af tildannede Steen.
- f. Raadhuusstræde med 6 Alen bred Kjørebane af tildannede Steen.
- g. Resten af Grønnegade med  $4\frac{1}{2}$  Alen bred Kjørebane af tildannede Steen.
- h. Forsaavidt de til Brolægningen bevilgede 14,600 Kroner ikke medgaae til forommeldte Gaders Omlægning, paabegyndes endvidere Omlægningen af Wimmelstafet fra Kirkestræde forbi Larsegade.

Skulde det til Brolægningen bevilgede Beløb vise sig utilstrækkeligt til Udførelsen af de under a—g nævnte Arbejder, bliver Omlægningen af Grønnegade og, hvis det gjøres nødvendigt, tillige Omlægningen af Raadhuusstræde at udsætte til det følgende Aar.

Det vedtoges derhos at anmode Veinspektør Andersen om at ubearbejde de fornødne Overslag og Licitationskonditioner og derefter foranstalte Licitation afholdt over Arbejderne snarest muligt.

### Medet den 8. November.

1. Indenrigsministeriets Skrivelse af 24. f. M., hvorved Ministeriet tillader, at den B. H. Rosoed tilhørende Fiskerbåse „Margrethe“ indtil videre fritages for at svare Havne- og Bropenge til Rønne Havn, under Forudsætning af, at der af Fiskerbåsen erlægges en fast aarlig Afgift af 12 Kroner til Havnekassen og 8 Kroner til Lods-kassen.

Til Efterretning.

2. Fortegnelse fra Ræmneren over resterende Skolemølfter for August og September Maaneder.

Det vedtoges at anmode Amtet om Afsoningsordre.

3. Andragende fra Landmaaler Jespersen til Inden-

rigsministeriet om Udstykning af Konsul C. W. Bistrups Eiendom Matr.-Nr. 552 af Bygrunden i 2 Parceller.

Unbefalede.

4. Andragende fra Landmaaler Jesperen til Indenrigsministeriet om Udstykning af Bøssemager H. Grønbergs Eiendom Matr.-Nr. 710 af Bygrunden i 2 Parceller.

Unbefalede.

5. Fra Havneudvalget forelaae Overslag over Rønne Havns Indtægter og Udgifter i Aaret 1879 med tilhørende Forklaringer.

Gik til anden Behandling i næste Møde og til Circulation i Mellemtiden.

6. P Anledning af, at Raadhuusstræde til næste Aar agtes omlagt, indstiller Havneudvalget, at bemeldte Gades Fortsættelse over Havnens Grund syd om Amtstuegaarden til næste Aar brolægges for Havnens Regning med en  $4\frac{1}{2}$  Alen bred Kjørebane af tildannede Steen.

Indstillingen bifaldtes med den Forandring, at Kjørebanelen med tildannede Steen udvides til 6 Alens Brede.

7. Brolægningssubvalget indstiller, at der anlægges en Drainingsledning igjennem Østergade. Efter Overslag fra Veinspektøren vil en saadan paa Strækningen fra Søndergade til Havet koste af 6 " alm. Drainrør, nedlagte i Cement og Lærred, c. 270 Kroner, og af 6 " saltglasserede Rør med Muffer, formurede i Cement, c. 600 Kroner.

Indstillingen bifaldtes, men det vedtoges at lægge Ledningen af 4 " alm. Rør.

8. Fra Ræmneren forelaae en Fortegnelse over Restancer af Formue- og Veilighedsfatten for iaar, som ville være at føre til Afgang paa Grund af Skattehernes Dødsfald, Bortflytning og deslige.

Det vedtoges at føre til Afgang Restancer til Beløb 290 Rr. 77 Ore.

9. Det vedtoges at indgaae til Indenrigsministeriet med Andragende om Tillabelse til, at de paa nedennævnte Eiendomme hvilende aarlige Bengeafgifter til Kommunen, nemlig:

|                                              |              |
|----------------------------------------------|--------------|
| af Knorrenborgløkken, tilhørende Smed M.     |              |
| J. Hansen . . . . .                          | „ Kr. 66 Ø., |
| af Bibedalens, tilhørende Peder S. Hansen .  | „ — 75 —     |
| af Adjutanttrogen, tilhørende Ole C. Raschs  |              |
| Enke . . . . .                               | „ — 33 —     |
| af Sletteløkken, tilhørende Gartner Lassen . | „ — 17 —     |
| af Dreierhuset i Stampen, tilhørende C.      |              |
| Hermansen . . . . .                          | 2 — 50 —     |

maa afløses ved en Indbetaling engang for alle af Afgifternes 25 dobbelte Beløb, imod at Afsløsningsnummerne indbrages under Kjøbstadens Kapitalformue.

### Mødet den 20. November.

1. Extractt over Kjøbstadens Indtægter og Udgifter i Oktober Maaned.

Til Efterretning.

2. Meddelelse fra Indenrigsministeriet, at det under 9. d. M. har medbeelt Approbation paa Udstyknngen af Jomfru Petrea Holms Eiendom Matr.-Nr. 605 af Bygrunden i 2 Parceller.

Til Efterretning.

3. Fortegnelse fra Kæmmeren over resterende Skolemulfter for Oktober Maaned.

Det vedtoges at anmode Amtet om Afsoningsordre.

4. Efter endt Circulation foretoges anden Behandling af Overflaget over Rønne Havns Indtægter og Udgifter i Aaret 1879. Overflaget vedtoges i sin Heelhed overeensstemmende med Forslaget.

5. Amtsskolebirektionen begjærer Byraadets Erklæring over et Andragende fra Frøken Adolfine Lund om fast Ansættelse som Lærerinde ved Rønne Borgerstole, da hun nu i 2 Aar har været konstitueret Lærerinde ved bemeldte Stole. Andragendet anbefales.

6. J. Anledning af den forestaaende Ombygning af den Rønne Hospital eller Bohns Stiftelse tilhørende Bygning,

der tjener til Frivolig for Trængende, indstiller Stoleudvalget, at Kommunen benytter Leiligheden til at affjøre Stiftelsen den Grund, som Borgerstolen nu afbenytter til Gymnastik- og Legeplads for Skolebørnene, og den Deel af Grunden, hvorpaa Hospitalets nuværende Bygning staaer, samt en Strimmel op til Bygningen og Gymnastikpladsen saavel som den gamle Bygning, da Stolen ikke kan undværes den Grund, som den nu har, og i Tiden vil faae nødvendigt Brug for den øvrige Grund til en eventuel Udvidelse af Skolelokalerne. Den omhandlede Grund udgjør 1319 □ Alen, og den gamle Bygning, der er brandforsikret for 1440 Kroner, kan Stolen indtil videre afbenytte til Materialhuus og Brændselsrum. Hospitalsudvalget formener, at en Kjøbesum af 5000 Kroner kan ansees for passende, og dette tiltrædes af Stoleudvalget, da Stolen netop faaer den Deel af Hospitalets Grund, som har mest Værdi i Tilfælde af Salg, og Stolen ikke vil kunne faae den til eventuel Udvidelse fornødne Grund billigere fra de tilstødende Eiendomme. Udvalget indstiller derhos, at man indgaaer til Ministeriet med Andragende om, at Kjøbesummen maa afholdes af den i Henhold til Ministeriet for Kirke- og Underviisningsvæsenets Resolution af 25. April 1865 opsparede i Sparekassen indestaaende Fond, der ved Aarets Udgang vil udgjøre 6945 Kr. 61 Ore, og som kun maa anvendes til Skolebygninger m. v.

Indstillingen bifaldtes eenstemmig, og det vedtoges som Følge heraf at andrage Ministeriet om Tilladelse for Hospitalsbestyrelsen til at afhænde bemeldte 1319 □ Alen Grund af Hospitalets Eiendom, Matr.-Nr. 526, med derpaa værende Bygning til Borgerstolen for Kjøbesum 5000 Kroner, og om Tilladelse for Kommunen til at erhverve den omhandlede Grund med derpaa værende Bygning til Borgerstolen for den angivne Kjøbesum, samt om at Kjøbesummen maa afholdes af den i Henhold til fornævnte Resolution til Skolebygninger m. v. opsparede Fond. Det vedtoges derhos at andrage Ministeriet om Tilladelse for Hospitalsbestyrelsen



til at maatte anvende Kjøbesummen til Hospitalets nye Bygning.

7. Fotograf Støckel andrager om, at der maa blive tværksat en Skjelrettelse imellem hans Eiendom Matr.-Nr. 918 a og Antoniestræde, saaledes at han ved Gavlen, som vender ud mod Antoniestræde, faaer 2  Alen ved Gavlens vestre Hjørne, imod igjen at afstaae et tilsvarende Areal ved Gavlens østlige Halvdeel, hvorved Gavlen ved Stedets Ombygning vil faae en lige Retning.

Det vedtoges at indhente Bygningskommissionens Erklæring.

8. Pastor Christensen besværer sig over, at Brolægningen i Pistolstræde ved Gaden Omlægning er bleven forhøiet saaledes, at Vandet løber fra Gaden nedover den mellem Pistolstræde og Præstegaardens Port værende Gadestrækning og sætter samme under Vand, og andrager om, at Kommunen vil lade den mellem Pistolstræde og ovennævnte Gadestrækning værende Vandkiste omlægge, imod at han selv bekoster Brolægningen omlagt paa Strækningen mellem Vandkisten og Præstegaardens Port.

Det vedtoges at indhente Brolægningssubvalgets Erklæring.

9. Fremlagdes Licitationsforretningen for den under 18. d. M. afholdte Licitation over de Brolægningsarbejder, som til næste Aar agtes udførte heri Staden for Kommunens Regning. Ved Licitationen blev Firmaet „De forenede Granitbrud i Rønne“ Lavestbydende paa samtlige Arbejder og Leverancer med 15,325 Kroner.

Overslagssummen udgjorde for:

a. Storegade:

|                                                |                |
|------------------------------------------------|----------------|
| Leverance af 96 <input type="checkbox"/> Favne |                |
| tilbannede Brosteen . .                        | 1,056 Kr. „ D. |
| Leverance af 21 " bybe Kiste-                  |                |
| steen til 8½ M. Kiste . .                      | 63 — 75 —      |

---

Lateris 1,119 Kr. 75 Ø.

## Transport 1,119 Kr. 75 Ø.

|                               |            |                 |
|-------------------------------|------------|-----------------|
| Leverance af 12 " dybe Kiste- |            |                 |
| steen til 10 M. Kiste . . .   | 45 — " —   |                 |
| Øvrige Leverancer og Arbeid-  |            |                 |
| ernes Udførelse . . . . .     | 994 — 45 — |                 |
|                               | <hr/>      | 2,159 Kr. 20 Ø. |

## b. Bygtepælsstræderne:

|                                         |            |
|-----------------------------------------|------------|
| Samtlige Leverancer og Arbeider . . . . | 206 — 50 — |
|-----------------------------------------|------------|

## c. Østergade:

|                                 |                |              |
|---------------------------------|----------------|--------------|
| Leverance af 300 □ Favne        |                |              |
| tildannede Brosteen . . . . .   | 3,300 Kr. " Ø. |              |
| Leverance af 15 " dybe Kiste-   |                |              |
| steen til 31 M. Kiste . . . . . | 167 — 40 —     |              |
| Leverance af 12 " dybe Kiste-   |                |              |
| steen til 28 M. Kiste . . . . . | 126 — " —      |              |
| Øvrige Leverancer og Arbeid-    |                |              |
| ernes Udførelse . . . . .       | 3,133 — 70 —   |              |
|                                 | <hr/>          | 6,727 — 10 — |

## d. Kapelstræde:

|                                 |              |  |
|---------------------------------|--------------|--|
| Leverance af 47 □ Favne         |              |  |
| tildannede Brosteen . . . . .   | 517 Kr. " Ø. |  |
| Leverance af 21 " dybe Kiste-   |              |  |
| steen til 9 M. Kiste . . . . .  | 67 — 50 —    |  |
| Leverance af 21 " dybe Kiste-   |              |  |
| steen til 6 M. Kiste . . . . .  | 45 — " —     |  |
| Leverance af 12 " dybe Kiste-   |              |  |
| steen til 7 M. Kiste . . . . .  | 31 — 50 —    |  |
| Leverance af 4 Rbfv. Bro-       |              |  |
| sand og 1/2 Rbfv. Kobbe-        |              |  |
| dalegrus . . . . .              | 34 — " —     |  |
| Arbeidernes Udførelse . . . . . | 487 — 20 —   |  |
| Bygning af en 11 M. lang        |              |  |
| dækket Kiste med et Vand-       |              |  |

Transport 1,182 Kr. 20 Ø. 9,092 Kr. 80 Ø.

|                                                                                                          |           |              |
|----------------------------------------------------------------------------------------------------------|-----------|--------------|
| Slug af 1 Mens Dybde og<br>18 " Vidde med dertil<br>hørende Leverancer . . .                             | 125 — 8 — |              |
| Opførelse af en 8 M. lang<br>og 5 M. høi Beklædnings-<br>muur med dertil hørende<br>Leverancer . . . . . | 167 — " — |              |
|                                                                                                          | <hr/>     | 1,474 — 28 — |

e. Kirkestræde:

|                                                           |              |            |
|-----------------------------------------------------------|--------------|------------|
| Leverance af 42 □ Favne<br>tildannede Brosteen . . .      | 462 Kr. " Ø. |            |
| Øvrige Leverancer og Arbej-<br>bernes Udførelse . . . . . | 454 — 90 —   |            |
|                                                           | <hr/>        | 916 — 90 — |

f. Raadhussstræde:

|                                                              |              |              |
|--------------------------------------------------------------|--------------|--------------|
| Leverance af 60 □ Favne<br>tildannede Brosteen . . .         | 660 Kr. " Ø. |              |
| Leverance af 21 " dybe Riste-<br>steen til 19 M. Riste . . . | 142 — 50 —   |              |
| Leverance af 15 " dybe Riste-<br>steen til 8½ M. Riste . . . | 45 — 90 —    |              |
| Øvrige Leverancer og Arbej-<br>bernes Udførelse . . . . .    | 638 — 25 —   |              |
|                                                              | <hr/>        | 1,486 — 65 — |

g. Grønnegade:

|                                                               |              |              |
|---------------------------------------------------------------|--------------|--------------|
| Leverance af 80 □ Favne<br>tildannede Brosteen . . .          | 880 Kr. " Ø. |              |
| Leverance af 21 " dybe Riste-<br>steen til 13½ M. Riste . . . | 101 — 25 —   |              |
| Øvrige Leverancer og Arbej-<br>bernes Udførelse . . . . .     | 954 — 60 —   |              |
|                                                               | <hr/>        | 1,935 — 85 — |

Tateris 14,906 Kr. 48 Ø.

Transport 14,906 Kr. 48 Ø.

h. Grønnegade, Sillegade og  
Diks Gade:

Efterstampning af 451 □ Favne Rjørebane 180 — 40 —

i. Gaden over Havnepladsen  
udfor Amtstuegaarden:

Leverance af 80 □ Favne  
tildannede Brosteen . . . 880 Kr. „ Ø.

Leverance af 21 " dybe Riste-  
steen til 14 M. Riste . . . 105 — " —

Leverance af 12 " dybe Riste-  
steen til 20 M. Riste . . . 90 — " —

Øvrige Leverancer og Arbej-  
dernes Udførelse . . . 688 — 40 —

---

1,763 — 40 —

Tilsammen 16,850 Kr. 28 Ø.

Det vedtoges at approbere det af Firmaet „De forenede Granitbrud i Ronne“ paa samtlige Leverancer og Arbejder gjorte laveste Bud af 15,325 Kroner.

10. Fabrikant H. J. Clemensen foreslaaer i Skrivelse af 19. d. M., at Vedtægten for Styrelsen af Kjøbstadens kommunale Anliggender forandres, forsaavidt angaaer Bestemmelserne om Ligningen af Formue- og Leilighedsstatten, og navnlig at den i Vedtægten opstillede Skala forandres. Afgaves til Circulation.

### Mødet den 4. December.

1. Til Medlemmerne omdeltes Udtog af Amtsrådets Forhandlinger i Mødet den 27. September og dermed fulgte Tillæg til den under 20. August d. A. udfærdigede For-  
tegnelse over de offentlige Biveie i Bornholms Amt.

2. Fattigudvalget indstiller, at Snekter Chr. Bang, Snekter B. A. Jespersen, Vager M. Møller og Dreier B. A. Hjorth vælges til Fattigforstandere for Treaaret 1879—

1881, istedetfor Detailhandler H. Mogensén, Dreier S. P. Koføed, Partikulier M. P. Marker og Glashandler M. Bøfs, da ingen af dem ere villige til at modtage Gjenvalg og deres Funktionstid udløber til Nyaar.

Indstillingen bifaldtes.

3. Christian Emil Bernhard Koføed, der er en Søn af ugift Fruentimmer Caroline Kirstine Vilhelmine Koføed og født i Rønne den 8. Februar 1850, andrager om at blive meddeelt Hjemstedsbeviis, da han i Udlandet agter at indgaae Egtteskab.

Da Andrageren efter de foreliggende Oplysninger maa ansees forsørgelsesberettiget heri Kommunen kan fornødent Hjemstedsbeviis meddeles ham.

4. Da Bornholm i mange Aar har været besøgt af en Mængde forskjellige Vægprædikanter, der rundt omkring paa Den holde Forsamlinger og Foredrag, og flere af disse Prædikanter føre forvirrende eller usund Være, nogle ere ligesom sekteriske og angribe mere eller mindre Folketirken og svække Tilliden til Folketirkens Lærere og Præster, hendeleder Amts-Skoleinspektionen i Skrivelse af 5. f. M. Opmærksomheden paa, at ihvorvel det ingenlunde kan forbydes dem at optræde og tale, hvorjohmhelst de selv kunne skaffe sig Lokaler, er det indlysende, at man ikke, saaledes som nogle Steder er skeet, bør støtte dem derved, at de offentlige Skoler overlades dem til deres Forsamlinger. Direktionen indstærper derfor, at ifølge Skrivelser fra Ministeriet for Kirke- og Underviisningsvæsenet af 28. Januar 1851, 10. Marts 1873 og 27. Januar 1875 bør Almueskolerne ikke overlades til Møder og Foredrag af Sekter eller af Præster ved den Grunneste Frimenighed. Endvidere at det i ministerielle Skrivelser af 1. Mai 1865 og 14. December 1876 er udtalt, at Sogneraadene ikke uden Præstens Samtykke bør give Tilladelse til Skolestuers Afbenyttelse til gudelige Forsamlinger ved Kolportører og Vægfolk.

Til Efterretning.

5. Andragende fra Klædefabrikant Johan Tholander til

Justitsministeriet om Tilladelse til at maatte opføre en 36  
 Alen stor Halvtagsbygning ved sit Sted Matr. Nr. 497,  
 hvorved Eiendommens bebyggede Areal forøges til 1323  
 Alen, medens det ubebyggede Areal da kun bliver 1033  
 Alen.

Anbefales.

6. Andragende fra Sømand Jens Møller til Justitsministeriet om Tilladelse til ved Ombygningen af det til hans Sted Matr.-Nr. 406 hørende Badstuehus at maatte opføre den nye Bygning saaledes, at den bliver 13  Alen større end den gamle, hvorved Eiendommens bebyggede Areal vil forøges til 347  Alen, medens det ubebyggede Areal da kun vil blive 300  Alen.

Anbefales.

7. I Anledning af Fotograf Støckels Andragende om en Stjelrettelse ved Gavlen af hans Eiendom Matr.-Nr. 918 a indstiller Bygningskommissionen, at det Ansøgte ikke bevilges, da der ved den attraaede Rettelse vil fremkomme et fremspringende Hjørne, som maa antages at ville blive til Gene for Beboerne i Sidegaden.

I Henhold til Bygningskommissionens Indstilling vedtoges det, ikke at bevilge Andragendet.

8. Brolægningssubvalget fremsender en af Veiiinspektøren affattet Dpgjørelse over Udgifterne ved den i Østergade udførte Drainingsledning og Kloak, hvorefter

|                                                                        |               |
|------------------------------------------------------------------------|---------------|
| Drainingsledningen fra Kirkestræde til Søndergade har kostet . . . . . | 330 Kr. " D., |
| Drainingsledningen fra Søndergade til Slagtergade . . . . .            | 120 — " —     |
| Kloakanlægget . . . . .                                                | 1,288 — 30 —  |

ialt 1,738 Kr. 30 D.,

og indstiller samme til Godkjendelse eller Approbation.

Det vedtoges at godkjende Arbeidernes Udførelse, saaledes at de dertil medgaaede 1,738 Kr. 30 Øre kunne anvises til Udbetaling.

9. Brolægningssubvalget indstiller, at der anbringes en muret 14" Brønd paa Hjørnet af Storegade og Kirkepladsen, med Ledning derfra til Hovedkloaken, hvorved der vil spares en Vandkiste for Enden af Storegade, som i Overslaget til den afholdte Licitation er anført til 94 Kr., medens Brønden med tilhørende Ledning kun vil koste c. 60 Kr.

Indstillingen bifaldtes.

10. I Anledning af Pastor Christensens Andragende om Anbringelse af en Vandkiste udfør Præstegaardens Port indstiller Brolægningssubvalget, at Sagen udsættes indtil videre, da der sandsynligvis i en nær Fremtid vil opstaa Spørgsmaal om at anlægge en Kloakledning igennem Pistolstræde.

Bifaldtes.

11. Brolægningssubvalget fremsender et af Revisørerne udarbejdet Overslag over et Kloakanlæg af 12" glaserede Rør fra Hjørnet af Pistolstræde og Søborgstræde gennem Raadhussstræde til Havnepladsen, hvorefter dette for den 212 Alen lange Strækning vil koste 1,240 Kr. Ved Arbejdets Udførelse inden Brolægningen af Raadhussstræde vil Licitationssummen for Brolægningssarbejderne ved nogle Vandkisters bortfalden nedsættes med 445 Kr., og fra ældre Vandkister, som ved Kloaken blive overflødige, vil faaes Materialier til Værdi 265 Kr., saaledes at den egentlige Udgift til Anlægget kun bliver 530 Kr.

Afgaves til Circulation.

12. Efter at have circuleret forelaae paa ny Fabrikant Clemensens Skrivelse om at forandre de nugældende Bestemmelser for Ligningen af Formue- og Veilighedsafgiften.

Uagtet Byraadet formener, at Ligningskommissionerne siden 1868 i Reglen have benyttet den nugældende Skattevedtægt med Maadehold ligeoverfor de Lavtbesatte, finder det dog, at der deels i enkelte af Vedtægtens Bestemmelser, deels i den almindelige Fordyrelse af alle Livsforbrønde er Anledning nok til at virke hen til en Forandring, hvorved Ligningskommissionen stilles friere ligeoverfor det

saakaldte Leilighedshensyn. Det foreliggende Forslag er imidlertid fremkommet i en saadan Form og paa en saa uheldig Tid, at Raadet helst maa henlægge Sagen.

Fabrikant Clemensen bad tilført Protokollen, at han kun kunde samstemme i Beslutningen paa den Betingelse, at Sagen gjenoptages 1879 uden ny Indstilling.

13. Fra Fabrikant H. S. Clemensen forelaae Forslag om, at der træffes Foranstaltning til at ophøre med Salg eller Bortfæstning af ledige Stolestader i Kirken.

Afgaves til Cirkulation.

### Ertrandsdet den 14. December.

Fremlagdes Skrivelse af 13. d. M. fra Amtet om, at der ved kongl. aabent Brev af Gaars Dato er udstrebet nyt almindeligt Valg til Folkethinget Fredagen den 3. Januar 1879.

Til Medlemmer af Valgbestyrelsen valgtes Borgmesteren, Jernstøber Wichmann og Adjunkt Koefoed. De valgte Medlemmer valgte derpaa Byfoged Olivarius til at lede de forberedende Foranstaltninger til Valgets Sværfsættelse.

### Mødet den 18. December.

1. Extrakt fra Ræmneren over Kjøbstadens Indtægter og Udgifter i November Maaned.

Til Esterretning.

2. Udbrug af Aalborg Byraads Forhandlinger for Aaret 1877.

Afgaves til Cirkulation.

3. Udbrug af Odense Byraads Forhandlinger for Aaret 1877.

Afgaves til Cirkulation.

4. Hygieiniske Meddelelser, udgivne af Dr. E. Hornemann og Prof. Gædken, ny Række, 2. Bind 3. Hefte.

Afgaves til Cirkulation.



5. Fra Vigningskommissionen forelaae Vigningen af Formue- og Leilighedsffatten for Aaret 1879. Vigningen omfatter 1650 Statteydere, og disses samlede Indtægt er ansat til 1,606,300 Kr. (imod 1,481,000 Kr. for 1878) og den skattepligtige Indtægt til 1,172,925 Kr. (imod 1,056,375 Kr. for 1878). Det paaligede Skattebeløb udgjør 51,608 Kr. 70 Ore (imod 54,139 Kr. 22 Ore i 1878), hvilket er  $4\frac{2}{5}\%$  (i 1878  $5\frac{1}{8}\%$ ). Endvidere tilkommer Militæres Tjenesteindtægter med 13,400 Kr. (12,800 Kr. i 1878), hvoraf Skatten kun udredes med 2 % eller 268 Kr.

Til Efterretning:

6. Meddelelse fra Amtsskolebirektionen, at den under 3. d. M. har bekliffet hidtilværende konstitueret Undenlærerinde ved Rønne Borger-skole, Frøken A. Lund, til Undenlærerinde ved bemeldte Skole fra 1. November d. A. at regne.

Til Efterretning.

7. Indenrigsministeriet tilbagefender Regnskabet over Rjøbstadens Indtægter og Udgifter i Aaret 1877, og begjærer i Skrivelse af 5. d. M. Oplysning om, med hvilken Hjemmel der er tillagt Byens Brandinspektør en aarlig Lønning af 200 Kr., medens Lønnen i det under 13. Decem-ber 1869 stadfæstede Tillæg til Vedtægten for Styrelsen af Rjøbstadens kommunale Anliggender kun er opført med 100 Kr. om Aaret. Ministeriet forventer dernæst at modtage nærmere Indstilling fra Byraadet, forsaavidt der maatte være tilstaaet Enferne efter Politibetjentene Kosoed og Ipsen en aarlig Pension af 60 Krøner til hver.

Det vedtoges at anbrage Ministeriet om Tillabelse til eller Approbation paa, at Brandinspektørens Løn og de ommeldte Pensioner i sin Tid ere bestemte til de Beløb, hvormed de nu i flere Aar have været udbetalte.

8. Efter at have cirkuleret foretoges paany Sagen om Anlæg af en Kloakledning fra Hjørnet af Pistolstræde og Søborgstræde til Havnepladsen.

Det vedtoges at anlægge en Kloakledning af 15 " saltglaserede Rør igjennem den Deel af Raadhuusstræde, som til næste Aar skal brolægges. Brolægningssubvalget anmodedes derhos om at forhandle med Entreprenøren, som har overtaget Brolægningssarbejderne, om han vil overtage Arbejdet og i bekræftende Fald for hvilken Betaling.

9. Brolægningssubvalget indstiller, at der til næste Aar maa anvendes til Steenslagning indtil 300 Kroner udover den til Biveiene budgetterede Sum.

Byraadet formener, at den omhandlede Udgift kan afholdes af den paa Budgettet til Biveiene opførte Sum, og forkaster derfor Indstillingen.

10. Veinspektør Andersen andrager om i Lighed med de foregaaende Aar at blive tilstaaet et Extrahonorar for Ledelsen af og Tilsynet med de Arbejder, som i indeværende Aar ere udførte udover, hvad der var kalkuleret, og om at Honoraret maa blive sat til 100 Kr., da de nævnte Arbejder i Aar have været særdeles betydelige og fordret hans daglige Tilsyn i længere Tid, saasom ved Drainingsanlægget i Østergade og Kloakanlægget ved Kirken samt ved Grundforbebringss- og Istandsættelsesarbejderne paa Biveiene Nr. 1, 3, 4, 5 og 7, ligesom ogsaa Udarbejdelsen af Overslag, Vicitationskatalog og Konditioner til Brolægningssarbejderne i næste Aar har medført forøget Arbejde.

Bevilgedes 100 Kroner.

11. Konsul P. F. Michelsen meddeler, at han eventuelt agter at afhænde eller omdanne sin ud til Store Torvegade liggende Tømmergaard til en Byggeplads, og andrager i den Anledning om at faae overdraget et saadant Areal af Grunden vest for Tømmergaarden, at Huuslinien ved den eventuelle Bebyggelse af Tømmergaarden kan faae en lige Retning, samt om at den udfor Tømmergaarden værende offentlige Brønd, der medfører betydelige Ulemper for Tømmergaardens Bebyggelse, maa blive henflyttet til et andet passende Sted, imod at han selv afholder de hermed forbundne Omkostninger.

Det vedtoges at indhente Bygningskommissionens Erklæring:

12. Chr. Jensen, Chr. Romers Enke, Jens Marker og Claus Hermansen andrage om, at Byraadet vil udvirke Tilladelse til, at de fritages for at løse Tegnet til deres løsgaaende Hunde.

Det vedtoges at andrage Justitsministeriet om, at de af Byens Beboere, der bo over en Fjerdingvei fra Kjøbstadens Torv, fritages for at løse Hundetegn.

13. Fra Vegelmægler M. S. Meyer i Kjøbenhavn foreslaae følgende Andragende:

Undertegnede Vegelmægler M. S. Meyer af Kjøbenhavn, som ved den d. 7de ds. afholdte fjerde Auktion over Eiendommen Klemensker Strandmark med tilhørende Teglg- og Kulværker har tilkjøbt mig nævnte Eiendom, har muligens tænkt paa at sætte den paa Eiendommen værende Sporvei i Forbindelse med Rønne Havn istedetfor med Hasle Havn, og i den Anledning tillader jeg mig at forespørge hos det ærede Byraad, om det i saa Fald maatte være villigt til at træde i Underhandlinger med mig angaaende denne Sag paa Basis af følgende Punkter:

- 1) at der skaffes mig Afbenyttelse af fremmed Eiendom, hvorover Sporveien skal gaae, uden Bederlag;
- 2) at det tillades, at Sporveien, forsaavidt fornødent gjøres, føres gennem Byen Rønnes Gader ned til Havnen;
- 3) at der stilles til Værkernes Disposition Oplagsplads for Varer og Materialier ved Havnen;
- 4) at en mulig Vettelse i Havneafgifterne finder Sted;
- 5) at der fra Byens Side ydes et Bidrag til Afholdelse af Udgifterne ved Sporveiens Anlæg.

Jeg tillader mig at tilføie, at jeg af Hr. Ludw. Edelstein har modtaget Oplysninger angaaende Værkernes Udførsel i Maret 1878, hvorefter denne har udgjort med 54 Skibe:

|                                         |           |        |
|-----------------------------------------|-----------|--------|
| ildfaste Steen . . . . .                | 850,000   | Str.   |
| alm. Muursteen, tydst og danst Maal, c. | 500,000   | —      |
| ildfast Leer, malet og i Stykker . . .  | 35,000    | Centr. |
| Mergel . . . . .                        | c. 10,000 | —      |
| Korleer . . . . .                       | c. 13,000 | —      |

Det vil heraf fremgaae, at Havne- og Skibsafgifterne heraf andrage flere Tusinde Kroner.

Da jeg i Fremtiden agter at udvide Driften saa meget som muligt, kan det forventes, at de aarlige Havne- og Skibsafgifter ville blive betydeligt forøgede.

Endelig skal jeg bemærke, at jeg efter Hr. Edelsteins Raad agter at gjenoptage Kulbrydningen ved Hasle Kulværk i Genhold til en af Hr. Konsul F. F. Colberg meddeelt Plan, hvorved det vil blive muligt fra Værket at forsyne Byen Kønne med billige og gode Kul, hvilket formeentlig har en ikke ringe Interesse for Byen.

Da det selvfølgelig er af Vigtighed for mig hurtigt mulig at faae en Afgjørelse herpaa, tør jeg maaskee udbede mig, at Sagen maa nyde den hurtigst mulige Fremme i Byraadet.

Det vedtoges at svare, at Byraadet paa bedste Maade vil støtte Anlægget af en saadan Sporvei, og at man er villig til at træde i Underhandlinger med Andrageren om Sagen paa Basis af følgende Villkaar:

- 1) at det tillades, at Sporveien føres gennem Byen til Havnen, og at Afbenyttelsen af den hertil fornødne Grund overlades uden vederlag for den Stræknings Vedkommende, som Sporveien kommer til at gaae over Kommunens egen Grund;
- 2) at der paa Havnen stilles Oplagsplads for Varer og Materialier til Værkernes Disposition;
- 3) at Byraadet vil andrage Indenrigsministeriet om Sættelse i Havneafgifterne;
- 4) at Byraadet vil vise al mulig Imødekommen overfor Sagen, men at man ikke paa Sagens nærværende

Standpunkt kan give Tilfagn om noget Bidrag til Banens Anlæg;

- 5) at Byraadet vil støtte et Andragende til Finanzministeriet om, at Sporveien uden Vederlag maa føres igjennem den Statskassen tilhørende Domaineskov Blykobbplantagen.

Fremdeles henledes Andragerens Opmærksomhed paa, at Havne- og Bropengene af den i Andragendet ommeldte Udførsel ifølge Toldkammerets Opgjørelse ikke vilde have udgjort mere end c. 1000 Kroner efter den nuværende Tægt, samt at det foruden Blykobbplantagen og Kommunens egen Grund kun er en kort Strækning, at Sporveien vil komme til at gaae over fremmed Eiendom.

14. Gjæstgiver H. J. Bistrup andrager om at blive anvist Afløb for Spildevandet fra den Bygning, som han har opført paa Eiendommen Matr.-Nr. 7 a.

Sagen henvises til Bygningskommissionen.

15. Kjøbmand H. P. Rønne, Slagter C. Espersen, Smed C. Bjørnsen, Avlsbruger C. Rosob, Otto Stibolt og Esper Larsen andrage om, at der paa Kommunens Grund ved Fabrikken Rhonix maa blive anvist Plads til Gjødningsdynger.

Kunde ikke bevilges.

16. Efter at have cirkuleret foretoges paant Fabrikant Clemensens Forslag angaaende Salget og Vortfæstningen af ledige Stolesteder i Kirken.

Det vedtoges at henlægge Sagen.

17. Fra endeel Mænd i Kjøbenhavn forelaae Opfordring om at yde Bidrag til en Brudegave, bestaaende af et fyldigt Udvalg af den danske Literatur, til Hendes kongelige Høihed Prindsesse Thyra.

Exemplarer af Opfordringen omdeltes til Medlemmerne med Anmodning om hver i sin Kreds at virke for Sagen.

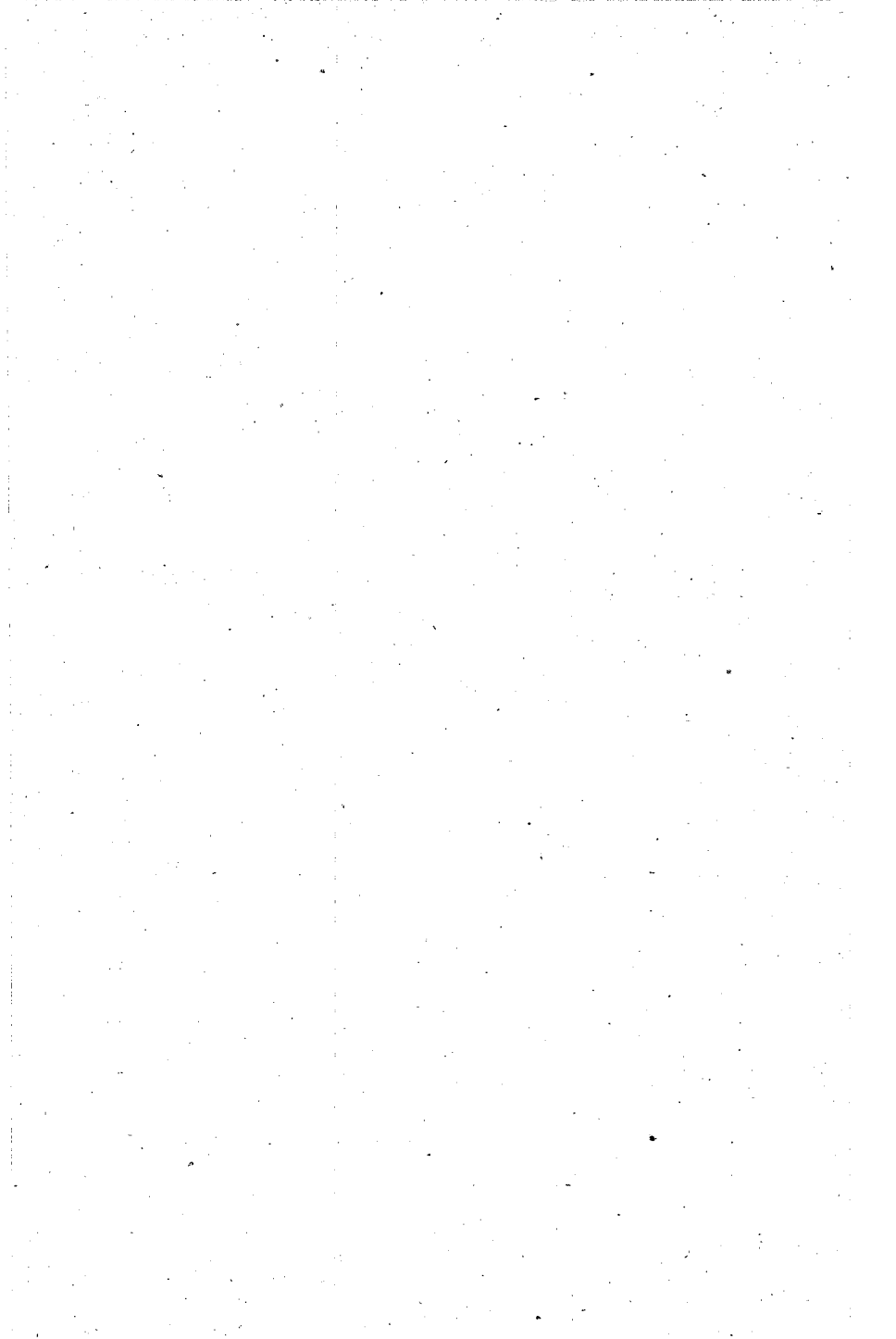

**Ronne Kjøbstads**  
**kommunale Regnskaber**

for

**Aaret 1878.**

---

## A. Regnskab over Rønne Njbstads Indtægter og Udgifter i Aaret 1878.

| Indtægt.                                             | Kr.   | Ø. | Kr.   | Ø. | Kr.   | Ø. |
|------------------------------------------------------|-------|----|-------|----|-------|----|
| <b>I. Beholdning fra Aaret 1877:</b>                 |       |    |       |    |       |    |
| a. Kontant . . . . .                                 |       |    | 6,220 | 61 |       |    |
| b. Indbestaaende i Sparekassen . . . . .             |       |    | 2,000 | "  |       |    |
| c. Restancer:                      Kr. Ø.            |       |    |       |    |       |    |
| 1. Kommuneskatter fra                                |       |    |       |    |       |    |
| 1875 . . . . . 550. "                                |       |    |       |    |       |    |
| Heraf ført til Afgang 275. "                         |       |    |       |    |       |    |
|                                                      | 275   | "  |       |    |       |    |
| 2. Kommuneskatter fra 1876 . .                       | "     | "  |       |    |       |    |
| Kr. Ø.                                               |       |    |       |    |       |    |
| 3. Kommuneskatter fra                                |       |    |       |    |       |    |
| 1877 . . . . . 305. 52                               |       |    |       |    |       |    |
| Heraf ført til Afgang 286. "                         |       |    |       |    |       |    |
|                                                      | 19    | 52 |       |    |       |    |
| 4. Udpantningsgebyr                                  |       |    |       |    |       |    |
| fra 1875 . . . . . 12. 12                            |       |    |       |    |       |    |
| Heraf ført til Afgang 10. 92                         |       |    |       |    |       |    |
|                                                      | 1     | 20 |       |    |       |    |
|                                                      |       |    | 295   | 72 |       |    |
|                                                      |       |    |       |    | 8,516 | 33 |
| <b>II. Indtægt af Kapitaler, Eiendomme o. desl.:</b> |       |    |       |    |       |    |
| a. Rente af frugtbargjorte Kapitaler:                |       |    |       |    |       |    |
| 1. Af Skolevæsenets Kapitaler . . . . .              | 927   | 9  |       |    |       |    |
| 2. Af Fattigvæsenets Do. . . . .                     | 25    | 67 |       |    |       |    |
| 3. Af Grundfonden . . . . .                          | 1,263 | 72 |       |    |       |    |
| 4. Af andre Kapitaler . . . . .                      | 3     | 82 |       |    |       |    |
|                                                      |       |    | 2,220 | 30 |       |    |
| b. Indtægt af fast Eiendom:                          |       |    |       |    |       |    |
| 1. Afgift af St. Knuds Præstegaard . . . . .         | 256   | 4  |       |    |       |    |
| 2. For Jagten paa Kommunens egen Grund . . . . .     | 30    | "  |       |    |       |    |
|                                                      |       |    |       |    |       |    |
| Bateria                                              | 286   | 4  | 2,220 | 30 | 8,516 | 33 |



|                                     | Rr.            | Ø. | Rr.   | Ø. | Rr.    | Ø. |
|-------------------------------------|----------------|----|-------|----|--------|----|
| Transp.                             | 286            | 4  | 2,220 | 30 | 8,516  | 33 |
| 3. For Gruus og Meelsand . .        | 25             | "  |       |    |        |    |
| 4. Veieafgifter . . . . .           | 76             | 41 |       |    |        |    |
|                                     | 387            | 45 |       |    |        |    |
| 5. Af Kjøbstadens Skove:            |                |    |       |    |        |    |
|                                     | Rr.            | Ø. |       |    |        |    |
| a) For solgte Skov-                 |                |    |       |    |        |    |
| effetter m. v. . . . .              | 1,208.         | 84 |       |    |        |    |
| b) Tilskud fra Stats-               |                |    |       |    |        |    |
| raadinde Kofsøds                    |                |    |       |    |        |    |
| Legat . . . . .                     | 400.           | "  |       |    |        |    |
|                                     | Salt 1,608. 84 |    |       |    |        |    |
| Fragaaer Udgiften:                  |                |    |       |    |        |    |
|                                     | Rr.            | Ø. |       |    |        |    |
| 1. Kulturarbej-                     |                |    |       |    |        |    |
| der . . . . .                       | 699.           | "  |       |    |        |    |
| 2. Skovnings-                       |                |    |       |    |        |    |
| arbejder . . . . .                  | 599.           | 40 |       |    |        |    |
| 3. Lønninger . . . . .              | 430.           | "  |       |    |        |    |
| 4. Andre Ud-                        |                |    |       |    |        |    |
| gifter . . . . .                    | 497.           | 39 |       |    |        |    |
|                                     | 2,225. 79      |    |       |    |        |    |
|                                     | + 616          | 95 |       |    |        |    |
|                                     |                |    | + 229 | 50 |        |    |
| c. De faste aarlige Afgifter, som   |                |    |       |    |        |    |
| ved Salg af kommunale Ejen-         |                |    |       |    |        |    |
| domme maatte være paalagte          |                |    |       |    |        |    |
| samme . . . . .                     |                |    | "     | "  |        |    |
| d. De aarlige Afgifter, som ved Ud- |                |    |       |    |        |    |
| skiftningen eller ifølge Forordn.   |                |    |       |    |        |    |
| af 18. Oktober 1811 §§ 4, 5 og 7    |                |    |       |    |        |    |
| ere paalagte Kjøbstadens Jorder     |                |    | "     | "  | 1,990  | 80 |
| III. Afgifter og Kjendelser ifølge  |                |    |       |    |        |    |
| Næringsloven af 29. Decbr.          |                |    |       |    |        |    |
| 1857 o. desl.:                      |                |    |       |    |        |    |
| a. Kjendelser for Næringsadkomster  |                |    | 2,836 | 42 |        |    |
| b. Afgift af Brændeviinshandel      |                |    |       |    |        |    |
| efter Næringslovens § 72, jfr.      |                |    |       |    |        |    |
| Lov 2. Juli 1870 § 5, efter         |                |    |       |    |        |    |
| Fradrag af Statskassens Andeel      |                |    | 2,238 | 75 |        |    |
| i denne Afgift . . . . .            |                |    |       |    |        |    |
|                                     | Løberis        |    | 5,075 | 17 | 10,507 | 13 |

|                                                                                                                                                                                                | Kr.    | Ø. | Kr.    | Ø. | Kr.    | Ø. |
|------------------------------------------------------------------------------------------------------------------------------------------------------------------------------------------------|--------|----|--------|----|--------|----|
| Transp. . . . .                                                                                                                                                                                |        |    | 5,075  | 17 | 10,507 | 13 |
| c. Afgift efter Næringslovens § 62 . . . . .                                                                                                                                                   |        |    | 50     | "  |        |    |
| d. Stadepenge . . . . .                                                                                                                                                                        |        |    | "      | "  |        |    |
| e. Indtægt ifølge Lov 23. Januar 1862 om Benyttelse af Firmaer m. m. . . . .                                                                                                                   |        |    | 34     | "  |        |    |
|                                                                                                                                                                                                |        |    |        |    | 5,159  | 17 |
| <b>IV. Paaligtede Skatter:</b>                                                                                                                                                                 |        |    |        |    |        |    |
| a. Grundstat efter Lov 11. Februar 1863 § 3 . . . . .                                                                                                                                          |        |    | 3,102  | 71 |        |    |
| b. Sumsstat efter Lov 11. Februar 1863 § 3 . . . . .                                                                                                                                           |        |    | 3,519  | 27 |        |    |
| c. Formue- og Leilighedsstat . . . . .                                                                                                                                                         | 54,806 | 34 |        |    |        |    |
| Heraf er ført til Afgang . . . . .                                                                                                                                                             | 2,517  | 58 |        |    |        |    |
|                                                                                                                                                                                                |        |    | 52,288 | 76 |        |    |
| d. Bidrag i Genhold til Lov af 26. Mai 1868 § 15 fra det under Kjøbstadens Fattig- eller Skolevæsen henhørende Landdistrikt . . . . .                                                          |        |    | "      | "  | 58,910 | 74 |
| <b>V. Tilskud fra andre Kommuner til Fællesanliggender . . . . .</b>                                                                                                                           |        |    |        |    | "      | "  |
| <b>VI. Forbrug af Attier . . . . .</b>                                                                                                                                                         |        |    |        |    | 350    | 94 |
| <b>VII. Optagne Laan . . . . .</b>                                                                                                                                                             |        |    |        |    | "      | "  |
| <b>VIII. Andre Indtægter:</b>                                                                                                                                                                  |        |    |        |    |        |    |
| a. Skolekontingent . . . . .                                                                                                                                                                   |        |    | 5      | 42 |        |    |
| b. $\frac{1}{4}$ % Afgift efter Reglementet for Kjøbstadernes Fattigvæsen af 5. Juli 1803 § 42 Nr. 3, jfr. Lov om Afgifter af frivillige Auktioner over Handelsvarer af 26. Mai 1868 . . . . . |        |    | 86     | 45 |        |    |
| c. Bøder . . . . .                                                                                                                                                                             |        |    | 271    | 81 |        |    |
| d. Renter af Kassebeholdningen . . . . .                                                                                                                                                       |        |    | 146    | 64 |        |    |
| e. Kommunens Andeel af Betalingen for Hundetegn ifølge Lov 19. Februar 1870 § 1 . . . . .                                                                                                      |        |    | 408    | "  |        |    |
| f. Refusion fra Kirken . . . . .                                                                                                                                                               |        |    | 152    | "  |        |    |
|                                                                                                                                                                                                |        |    |        |    | 1,070  | 32 |
| <b>Summa Indtægt . . . . .</b>                                                                                                                                                                 |        |    |        |    | 75,998 | 30 |

## Udgift.

|                                                                                                | Kr.   | Ø. | Kr.    | Ø. | Kr.    | Ø. |
|------------------------------------------------------------------------------------------------|-------|----|--------|----|--------|----|
| <b>I. Bidrag til:</b>                                                                          |       |    |        |    |        |    |
| 1. Statskassen:                                                                                |       |    |        |    |        |    |
| a. Vigningsstat . . . . .                                                                      | 1,345 | 24 |        |    |        |    |
| b. . . . .                                                                                     | "     | "  | 1,345  | 24 |        |    |
| 2. Amtrepartitionsfonden . . . . .                                                             |       |    | 6,901  | 95 |        |    |
| 3. Amtsskolefonden . . . . .                                                                   |       |    | 20     | "  | 8,267  | 19 |
| <b>II. Byens Bistrelse i Almindelighed:</b>                                                    |       |    |        |    |        |    |
| 1. Lønninger og Pensioner m. v.:                                                               |       |    |        |    |        |    |
| a. Løn til Sognepræsten . . . . .                                                              | 200   | "  |        |    |        |    |
| b. Løn til Kapellanen . . . . .                                                                | 460   | "  |        |    |        |    |
| c. Løn til Ræmneren . . . . .                                                                  | 1,600 | "  |        |    |        |    |
| d. Løn til Byraadets Sekretær . . . . .                                                        | 300   | "  |        |    |        |    |
| e. . . . .                                                                                     | "     | "  |        |    |        |    |
| f. Pension til Ræmner Hoffmann . . . . .                                                       | 500   | "  | 3,060  | "  |        |    |
| 2. Kontorholdsudgifter:                                                                        |       |    |        |    |        |    |
| a. Byraadet og Vigningskommissionen . . . . .                                                  | 446   | 94 |        |    |        |    |
| b. For Berigtigelse af Kjøbstadens Matrifulskort . . . . .                                     | 50    | "  | 496    | 94 |        |    |
| 3. Udgifter ved Raadhuset . . . . .                                                            |       |    | 120    | "  | 3,676  | 94 |
| <b>III. Fattigvæsen:</b>                                                                       |       |    |        |    |        |    |
| 1. a. Lønninger og Pensioner m. v.:                                                            | 600   | "  |        |    |        |    |
| b. Kontorholdsudgifter . . . . .                                                               | 400   | "  | 1,000  | "  |        |    |
| 2. Udgifter ved Fattiges Forsørgelse efter Fradrag af Refusion fra fremmede Kommuner . . . . . |       |    | 14,627 | 78 |        |    |
| 3. Udgifter til Affindiges Underhold og Varetagt . . . . .                                     |       |    | 1,341  | 42 |        |    |
| 4. Fattigvæsenets Bygninger . . . . .                                                          |       |    | 309    | 74 |        |    |
| 5. Andre Udgifter . . . . .                                                                    |       |    | 14     | "  | 17,292 | 94 |
| <b>IV. Skolevæsen:</b>                                                                         |       |    |        |    |        |    |
| 1. a. Lønninger og Pensioner . . . . .                                                         | 9,655 | 3  |        |    |        |    |
| b. Kontorholdsudgifter . . . . .                                                               | "     | "  | 9,655  | 3  |        |    |
| Væris                                                                                          |       |    | 9,655  | 3  | 29,237 | 7  |

|                                                                                      | Kr.   | Ø. | Kr.   | Ø. | Kr.    | Ø. |
|--------------------------------------------------------------------------------------|-------|----|-------|----|--------|----|
| Fransp. . . . .                                                                      |       |    | 9,655 | 3  | 29,237 | 7  |
| 2. a. Stolebygninger . . . . .                                                       | 478   | 45 |       |    |        |    |
| b. Stoleinventarium og Under-<br>visningsrekvisiter . . . . .                        | 176   | 76 |       |    |        |    |
| c. Brændsel . . . . .                                                                | 431   | 37 |       |    |        |    |
|                                                                                      |       |    | 1,086 | 58 |        |    |
| 3. Andre Udgifter . . . . .                                                          |       |    | 241   | 59 |        |    |
|                                                                                      |       |    |       |    | 10,983 | 20 |
| <b>V. Rets- og Politivæsen:</b>                                                      |       |    |       |    |        |    |
| 1. Lønninger og Pensioner:                                                           |       |    |       |    |        |    |
| a. Bidrag til Amtsfonden til<br>Politibetjentens Lønning m. v.                       | 2,900 | "  |       |    |        |    |
| b. Pensioner . . . . .                                                               | 120   | "  |       |    |        |    |
|                                                                                      |       |    | 3,020 | "  |        |    |
| 2. Delinkventomkostninger . . . . .                                                  |       |    | "     | "  |        |    |
| 3. Udgifter til Thing- og Arrest-<br>huse samt Lønning til Rets-<br>vidner . . . . . |       |    | "     | "  |        |    |
| 4. Udgifter i Anledning af bene-<br>ficerede Sager . . . . .                         |       |    | "     | "  |        |    |
| 5. Andre Udgifter . . . . .                                                          |       |    | "     | "  |        |    |
|                                                                                      |       |    |       |    | 3,020  | "  |
| <b>VI. Den borgerlige militære<br/>Tjeneste . . . . .</b>                            |       |    |       |    | "      | "  |
| <b>VII. Medicinalvæsen:</b>                                                          |       |    |       |    |        |    |
| 1. Veneriske Syge . . . . .                                                          |       |    |       |    |        |    |
| 2. Sygehuset . . . . .                                                               |       |    | 1,100 | "  |        |    |
| 3. Jordemødre . . . . .                                                              |       |    | "     | "  |        |    |
| 4. Andre Udgifter . . . . .                                                          |       |    | "     | "  |        |    |
|                                                                                      |       |    |       |    | 1,100  | "  |
| <b>VIII. Vhens Gader og Veie:</b>                                                    |       |    |       |    |        |    |
| 1. Gaders Omlægning og Grund-<br>forbedring . . . . .                                |       |    | 6,279 | 45 |        |    |
| 2. Gaders Istandsættelse og Ved-<br>ligeholdelse . . . . .                           |       |    | 828   | 90 |        |    |
| 3. Biveiene . . . . .                                                                |       |    | 980   | 76 |        |    |
| 4. Tilsyn med Arbejderne . . . . .                                                   |       |    | 250   | "  |        |    |
|                                                                                      |       |    |       |    | 8,339  | 11 |
| <b>IX. Gadebelysning:</b>                                                            |       |    |       |    |        |    |
| 1. Petroleum m. v. . . . .                                                           |       |    | 799   | 88 |        |    |
| 2. Lygternes Tænding, Slukning<br>og Pasning . . . . .                               |       |    | 831   | 5  |        |    |
| 3. Andre Udgifter . . . . .                                                          |       |    | 588   | 20 |        |    |
|                                                                                      |       |    |       |    | 2,219  | 13 |
| <b>Lateris . . . . .</b>                                                             |       |    |       |    | 54,898 | 51 |

|                                                                                          | kr.   | Ø. | kr.   | Ø. | kr.    | Ø. |
|------------------------------------------------------------------------------------------|-------|----|-------|----|--------|----|
| Transp.                                                                                  | ..... | .  | ..... | .  | 54,898 | 51 |
| <b>X. Den offentlige Reenlighed:</b>                                                     |       |    |       |    |        |    |
| 1. Godtgjørelse til Renovatøren for Reenholdelse af Kommunens Gader og Pladse m. v. .... | ..... | .  | 240   | "  |        |    |
| 2. Andre Udgifter .....                                                                  | ..... | .  | 9     | "  |        |    |
| 3. Sneekastning .....                                                                    | ..... | .  | "     | "  | 249    | "  |
| <b>XI. Vandforsyning</b> .....                                                           | ..... | .  | ..... | .  | "      | "  |
| <b>XII. Brandbæsen:</b>                                                                  |       |    |       |    |        |    |
| 1. Lønninger .....                                                                       | ..... | .  | 300   | "  |        |    |
| 2. Andre Udgifter .....                                                                  | ..... | .  | 518   | 67 |        |    |
| <b>XIII. Indbærteringsbæsen</b> .....                                                    | ..... | .  | ..... | .  | 818    | 67 |
| <b>XIV. De offentlige Eghaulæg</b> .....                                                 | ..... | .  | ..... | .  | 200    | "  |
| <b>XV. Renter af Gjæld</b> .....                                                         | ..... | .  | ..... | .  | 1,854  | 40 |
| <b>XVI. Afdrag paa Gjæld</b> .....                                                       | ..... | .  | ..... | .  | 2,092  | 14 |
| <b>XVII. Forsøgelse af Attiver</b> .....                                                 | ..... | .  | ..... | .  | 620    | 63 |
| <b>XVIII. Andre Udgifter:</b>                                                            |       |    |       |    |        |    |
| 1. Jordebogsafgift .....                                                                 | ..... | .  | 176   | 18 |        |    |
| 2. Bidrag til Kirken .....                                                               | ..... | .  | 400   | "  |        |    |
| 3. Bidrag til Eftermiddagsguds-tjenesten .....                                           | ..... | .  | 232   | "  |        |    |
| 4. Bidrag til offentlige og vel-gjørende Diemed .....                                    | ..... | .  | 40    | "  |        |    |
| 5. Til Understøttelse af Trængende .....                                                 | ..... | .  | 400   | "  |        |    |
| 6. Statter af Kommunens Eien-domme .....                                                 | ..... | .  | 22    | 46 |        |    |
| 7. Udpantningsgebyrer efter Fra-brag af Refusion .....                                   | ..... | .  | 1     | 95 |        |    |
| 8. Andre Udgifter .....                                                                  | ..... | .  | 517   | 21 |        |    |
|                                                                                          |       |    |       |    | 1,789  | 80 |
| <b>XIX. Beholdning ved Aarets Udgang:</b>                                                |       |    |       |    |        |    |
| 1. Kontant .....                                                                         | ..... | .  | 6,337 | 23 |        |    |
| 2. Indbetaende i Sparekassen ..                                                          | ..... | .  | 7,000 | "  |        |    |
| 3. Restancer:                                                                            |       |    |       |    |        |    |
| a. Kommunestatter fra 1878 .                                                             | 43    | 44 |       |    |        |    |
| b. Brolægningrefusioner fra 1878 .....                                                   | 64    | 48 |       |    |        |    |
| c. Brændeviinsafgift fra 1878                                                            | 30    | "  |       |    |        |    |
|                                                                                          |       |    | 137   | 92 |        |    |
|                                                                                          |       |    |       |    | 13,475 | 15 |
| <b>Summa Udgift</b> .....                                                                | ..... | .  | ..... | .  | 75,998 | 30 |

## Oversigt over Rønne Kjøbstadskommunes Formue og Gjæld den 31. Decbr. 1878.

| Formue.                                                                                                                                                           | Kr.    | Ø. | Kr.    | Ø. |
|-------------------------------------------------------------------------------------------------------------------------------------------------------------------|--------|----|--------|----|
| <b>I. Kapitaler.</b>                                                                                                                                              |        |    |        |    |
| <b>A. Stolebæsenet:</b>                                                                                                                                           |        |    |        |    |
| 1. Statsraadinde Koføeds Legat til Rønne Borgerkole ifølge Gavebrev af 2. Decbr. 1812                                                                             | 12,000 | "  |        |    |
| 2. 3 St. Knuds Præstegaard indestaer den ved sammes Salg i Aaret 1816 indvundne Kjøbesum, omstrevet ved Rgl. Resolution af 31. Mai 1826 til den nuværende Kapital | 4,435  | 8  |        |    |
| 3. Den fra Andenlærerembedet i sin Tid indbragne Lønning udgjorde med Rente og Rentens Rente ved Udgangen af Aaret 1877 . . . . .                                 | 6,675  |    |        |    |
| Hertil kommer Rente til:                                                                                                                                          |        |    |        |    |
| 30. Juni 1878                                                                                                                                                     | 133    |    |        |    |
| 31. Decbr. 1878                                                                                                                                                   | 136    |    |        |    |
| 269                                                                                                                                                               | 69     |    |        |    |
| som indestaae til Forretning i Bornholm's Laane- og Sparekasse paa Konto-Nr. 2493.                                                                                | 6,945  | 61 |        |    |
|                                                                                                                                                                   |        |    | 23,380 | 69 |
| <b>B. Fattigvæsenet:</b>                                                                                                                                          |        |    |        |    |
| 1. En i Statskassen indestaaende, Rønne Arbeidshuus i sin Tid tilfalden Kapital . . .                                                                             | 642    | "  | 642    | "  |
| <b>C. Den ved Salg af Jorder og Bygrunde opsparede Fond (Grundfonden):</b>                                                                                        |        |    |        |    |
| 1. De i folgte Jordeiendomme indestaaende Kjøbesummer udgjorde ved Udgangen af Aaret 1877 . . . . .                                                               | 5,867  |    |        |    |
| Herpaa er afbetalt i 1878:                                                                                                                                        |        |    |        |    |
| Juni Termin                                                                                                                                                       | 66     |    |        |    |
| Decbr. Do.                                                                                                                                                        | 67     |    |        |    |
| 133                                                                                                                                                               | 79     |    |        |    |
| Sågen                                                                                                                                                             | 5,734  |    |        |    |
|                                                                                                                                                                   |        |    | 24,022 | 69 |
| Vateris . . . . .                                                                                                                                                 |        |    |        |    |

|                                        | Transp. | Kr.    | Ø. | Kr.    | Ø. |
|----------------------------------------|---------|--------|----|--------|----|
| nemlig:                                |         |        |    | 24,022 | 69 |
| a. H. P. Stibolt . . . . .             | 354     | Kr. 17 | Ø. |        |    |
| b. Jens Mogensen . . . . .             | 283     | — 90   | —  |        |    |
| c. N. Thornkvist og H. Ipsen . . . . . | 73      | — 9    | —  |        |    |
| d. Jens M. Mogensen . . . . .          | 224     | — 85   | —  |        |    |
| e. Ole Olsen . . . . .                 | 562     | — 16   | —  |        |    |
| f. Kjøbmand H. J. Sonne . . . . .      | 798     | — 26   | —  |        |    |
| g. " M. Espersen . . . . .             | 184     | — 8    | —  |        |    |
| h. Chr. Juul . . . . .                 | 184     | — 8    | —  |        |    |
| i. Thor Thorsen m. Fl. . . . .         | 1,412   | — 38   | —  |        |    |
| k. Teglbænder C. Paul . . . . .        | 374     | — 77   | —  |        |    |
| l. Aftægtsmand C. Dam . . . . .        | 112     | — 44   | —  |        |    |
| m. Kjøbmand H. J. Sonne . . . . .      | 174     | — 89   | —  |        |    |
| n. Jørgen Mogensen . . . . .           | 421     | — 62   | —  |        |    |
| o. Thor Thorsen m. Fl. . . . .         | 143     | — 36   | —  |        |    |
| p. Teglbænder C. Paul . . . . .        | 182     | — 70   | —  |        |    |
| q. N. P. Skovgaard . . . . .           | 106     | — 82   | —  |        |    |
| r. Mads Jensens Enke . . . . .         | 140     | — 55   | —  |        |    |
|                                        |         |        |    | 5,734  | 12 |

2. De i folgte Udmarksjorder indestaaende Af-  
løsningssummer udgjorde ved Udgangen af  
Aaret 1877 . . . . . 15,891 Kr. 46 Ø.

Herpaa er afbetalt i 1878:

Juni Termin 87 Kr. 80 Ø.

Decbr. Do. 89 — 56 —

177 — 36 —

Sgjen 15,714 Kr. 10 Ø.

|                                        |       | Kr.    | Ø. | Kr.    | Ø. |
|----------------------------------------|-------|--------|----|--------|----|
| nemlig:                                |       |        |    | 24,022 | 69 |
| a. H. P. Stibolt . . . . .             | 926   | Kr. 70 | Ø. |        |    |
| b. Jens Mogensen . . . . .             | 1,432 | — 82   | —  |        |    |
| c. N. Thornkvist og H. Ipsen . . . . . | 786   | — 53   | —  |        |    |
| d. Jens M. Mogensen . . . . .          | 646   | — 34   | —  |        |    |
| e. Ole Olsen . . . . .                 | 1,362 | — 72   | —  |        |    |
| f. Chr. Juul . . . . .                 | 436   | — 4    | —  |        |    |
| g. M. H. Espersen . . . . .            | 436   | — 4    | —  |        |    |
| h. Thor Thorsen m. Fl. . . . .         | 2,569 | — 81   | —  |        |    |
| i. Chr. Paul . . . . .                 | 872   | — 12   | —  |        |    |
| k. Peter Olsen . . . . .               | 436   | — 4    | —  |        |    |
| l. Jørg. M. Mogensen . . . . .         | 856   | — 62   | —  |        |    |
| m. Samme . . . . .                     | 521   | — 60   | —  |        |    |
|                                        |       |        |    | 5,734  | 12 |
| Bateris 11,283 Kr. 38 Ø.               |       |        |    | 24,022 | 69 |

|                                                                                                                                                                                                                                                    | Kr.    | Ø.  | Kr.    | Ø. |
|----------------------------------------------------------------------------------------------------------------------------------------------------------------------------------------------------------------------------------------------------|--------|-----|--------|----|
| Tranep. 11,283 Kr. 38 Ø.                                                                                                                                                                                                                           | 5,734  | 12  | 24,022 | 69 |
| n. Thor Thorsen m. Fl. . . . . 1,203 — 3—                                                                                                                                                                                                          |        |     |        |    |
| o. Chr. Paul . . . . . 418 — 56—                                                                                                                                                                                                                   |        |     |        |    |
| p. N. B. Skovgaard . . . . . 401 — 3—                                                                                                                                                                                                              |        |     |        |    |
| q. Peter Thornqvist . . . . . 418 — 56—                                                                                                                                                                                                            |        |     |        |    |
| r. Jens Peter Marcker . . . . . 418 — 56—                                                                                                                                                                                                          |        |     |        |    |
| s. Samme . . . . . 418 — 56—                                                                                                                                                                                                                       |        |     |        |    |
| t. H. B. Stibolt . . . . . 436 — 4—                                                                                                                                                                                                                |        |     |        |    |
| u. J. M. Mogensen . . . . . 576 — 20—                                                                                                                                                                                                              |        |     |        |    |
| v. A. E. Lind og H. Munk . . . . . 140 — 18—                                                                                                                                                                                                       |        |     |        |    |
|                                                                                                                                                                                                                                                    | 15,714 | 10  |        |    |
| 3. Indstaaende i Bornholms Laane- og Sparekasse paa Konto Nr. 6080:<br>Bed Udgangen af Aaret 1877 indestod i Sparekassen . . . . . 9,737 Kr. 51 Ø.<br>I Aaret 1878 er indsat . . . . . 350 — 94—                                                   |        |     |        |    |
|                                                                                                                                                                                                                                                    | 10,088 | 45  |        |    |
|                                                                                                                                                                                                                                                    |        |     | 31,536 | 67 |
| <b>D. Drolægningsforstud:</b>                                                                                                                                                                                                                      |        |     |        |    |
| 1. Murer Boul Hansen . . . . .                                                                                                                                                                                                                     | 2      | 37  |        |    |
| 2. Arbeidsmand Beber Nielsen . . . . .                                                                                                                                                                                                             | 46     | 91  |        |    |
| 3. Uhrmager L. B. Henriksen . . . . .                                                                                                                                                                                                              | 36     | 81  |        |    |
| 4. Ane M. Thomsen . . . . .                                                                                                                                                                                                                        | 95     | 63  |        |    |
|                                                                                                                                                                                                                                                    |        |     | 181    | 72 |
| Tilsammen i Kapitaler . . . . .                                                                                                                                                                                                                    |        |     | 55,741 | 8  |
| <b>II. Faste Eiendomme.</b>                                                                                                                                                                                                                        |        |     |        |    |
| 1. Skolevæsenet:<br>Matr.-Nr. 525, Borger- og Almuestolen efter Assurancesummen . . . . .                                                                                                                                                          | 14,740 | "   |        |    |
| 2. Fattigvæsenet:<br>Matr.-Nr. 689, Arbejdshuset (det gamle Fattighuus) efter Assurancesummen 3,600 Kr. „ Ø.<br>Matr.-Nr. 241b, 256 og 258b af Markjorderne med paa-<br>værende Bygninger (Fattig-<br>tiggården) efter Anlægs-<br>summen . . . . . | 34,000 | — " |        |    |
|                                                                                                                                                                                                                                                    | 37,600 | "   |        |    |
|                                                                                                                                                                                                                                                    | 52,340 | "   | 55,741 | 8  |



|                                                                                                                                                                                                                                                                                                                                                                                                                                                                                                                                                                                                                                                                                                                | Rr.    | Ø. | Rr.    | Ø. |
|----------------------------------------------------------------------------------------------------------------------------------------------------------------------------------------------------------------------------------------------------------------------------------------------------------------------------------------------------------------------------------------------------------------------------------------------------------------------------------------------------------------------------------------------------------------------------------------------------------------------------------------------------------------------------------------------------------------|--------|----|--------|----|
| Transp.                                                                                                                                                                                                                                                                                                                                                                                                                                                                                                                                                                                                                                                                                                        | 52,340 | "  | 55,741 | 8  |
| 3. Brandvæsenet:<br>Matr.-Nr. 240, det søndre Sproitehuus,<br>efter Assurancesummen . . . 540 Rr. „ Ø.<br>Matr.-Nr. 531, det nordre<br>Do. efter Do. . . . . 1,200 — „ —                                                                                                                                                                                                                                                                                                                                                                                                                                                                                                                                       |        |    |        |    |
|                                                                                                                                                                                                                                                                                                                                                                                                                                                                                                                                                                                                                                                                                                                | 1,740  | "  |        |    |
| 4. Sygehuset, Matr.-Nr. 683, efter Assurance-<br>summen . . . . .                                                                                                                                                                                                                                                                                                                                                                                                                                                                                                                                                                                                                                              | 13,580 | "  |        |    |
| 5. Eiendomme af Bygrunden:<br>Matr.-Nr. 81 a og b, Strandbaffen langs<br>Kapelstræde og den søndre Spadserevet;<br>Matr.-Nr. 1190, Kredsens kaldet, en aaben<br>Plads nordvestlig paa Kommunens inden-<br>byes Grund.<br>For disse tvende Eiendomme udføres<br>ingen Værdi . . . . .                                                                                                                                                                                                                                                                                                                                                                                                                           | "      | "  |        |    |
| 6. Kommunens egne Jorder og Skovplan-<br>tagen:<br>Matr.-Nr. 268. Den søndre Gade vesten<br>Bodeløfte.<br>" 270 a. Ustlanlægget imellem den<br>søndre Kirkegaard og<br>søndre Landevei.<br>" 318 b. Et til den søndre Spad-<br>serevet indkjøbt Areal.<br>" 320 a. Galgeløkken eller Gal-<br>løkken.<br>" 321. Smedegaden mellem Vibe-<br>gaardens Løffer.<br>" 326 a. En Jordstrimmel ved Tæk-<br>kerhuset langs Nersø<br>Landeveien.<br>" 332. Potterfulerne.<br>" 334. Skovløberlodden ved Kob-<br>bedale.<br>" 351 b. Henlagt til Skovfoged-<br>lodden.<br>" 352. Skovfogedlodden i søndre<br>Plantage.<br>" 353. Den saakaldte Ledvogter-<br>lod østen Stampen.<br>" 354. Gruusgraven ved Kobbe-<br>dale. |        |    |        |    |
|                                                                                                                                                                                                                                                                                                                                                                                                                                                                                                                                                                                                                                                                                                                | 67,660 | "  | 55,741 | 8  |

Latis

|                                                                                                                                                                                        | Rr.       | Ø. | Rr.       | Ø. |
|----------------------------------------------------------------------------------------------------------------------------------------------------------------------------------------|-----------|----|-----------|----|
| Matr.-Nr. 355. Gruusgraven ved Skov-<br>løberlobden Syd for Regs<br>Landeveien.                                                                                                        | 67,660    | "  | 55,741    | 8  |
| " 356. Skovanlægget paa søndre<br>Ildmark.                                                                                                                                             |           |    |           |    |
| Bygninger paa fornævnte Eiendomme:<br>Stovfogedboligen paa Matr.-Nr.<br>352, assureret for . . . . . 2,260 Rr.<br>Ledvogterhuset paa Matr.-Nr.<br>353, assureret for . . . . . 1,430 — |           |    |           |    |
|                                                                                                                                                                                        |           |    | 3,690 Rr. |    |
| De under dette Nr. anførte Eiendomme<br>ere ved en i Maret 1876 optagen Burde-<br>ringsforretning tagerede til . . . . .                                                               | 100,000   | "  |           |    |
| Tilsammen for faste Eiendomme                                                                                                                                                          | . . . . . |    | 167,660   | "  |
| Summa                                                                                                                                                                                  | . . . . . |    | 223,401   | 8  |

### Gjæld.

|                                                                                                                                                                                            | Rr.   | Ø. | Rr.   | Ø. |
|--------------------------------------------------------------------------------------------------------------------------------------------------------------------------------------------|-------|----|-------|----|
| 1. Laan til Store Torvs Brolægning:                                                                                                                                                        |       |    |       |    |
| a. Høst Amtskommunefonden ifølge Obliga-<br>tion af 28. Juni 1858 (Laanebemyn-<br>digelse af 24. September og 10. November<br>1857) oprindelig stor 8000 Rr., nu til<br>Rest . . . . .     | 2,991 | 16 |       |    |
| b. Høst Amtskommunefonden ifølge Obliga-<br>tion af 5. Oktober 1859 (Laanebemyn-<br>digelse af 24. September og 10. Novem-<br>ber 1857) oprindelig stor 4000 Rr., nu<br>til Rest . . . . . | 1,670 | 49 | 4,661 | 65 |
| 2. Laan til Opførelse af Sygehuset:                                                                                                                                                        |       |    |       |    |
| a. Høst Amtskommunefonden ifølge Pante-<br>obligation af 30. Juni 1853 (Laane-<br>bemyndigelse af 17. April 1852) oprin-<br>delig stor 6000 Rr., nu til Rest . . . . .                     | 764   | 14 |       |    |
| Rateris                                                                                                                                                                                    | 764   | 14 | 4,661 | 65 |

|                                                                                                                                                               | Kr.    | Ø. | Kr.    | Ø. |
|---------------------------------------------------------------------------------------------------------------------------------------------------------------|--------|----|--------|----|
| <b>Transp.</b>                                                                                                                                                | 764    | 14 | 4,661  | 65 |
| b. Hos Statsraabinde Koføeds Legat ifølge Panteobligation af 23. December 1853, oprindelig stor 4000 Kr., nu til Rest .                                       | 3,514  | 6  |        |    |
|                                                                                                                                                               |        |    | 4,278  | 20 |
| <b>3. Laan til Fattiggaarden:</b>                                                                                                                             |        |    |        |    |
| a. Hos Amtskommunefonden ifølge Obligation af 8. Januar 1873 (Laanebemyndigelse af 10. Februar 1871) oprindelig stor 21,549 Kr. 79 Ore, nu til Rest . .       | 18,659 | 45 |        |    |
| b. Hos Statsraabinde Koføeds Legat ifølge Pante-Obligation af 22. April 1872 (Laanebemyndigelse af 10. Februar 1871) oprindelig stor 3,400 Kr., nu til Rest . | 3,128  | 45 |        |    |
| c. Hos Bornholms Laane- og Sparekasse ifølge Obligation af 24. December 1871 (Laanebemyndigelse af 10. Februar 1871)                                          | 2,000  | "  |        |    |
|                                                                                                                                                               |        |    | 23,787 | 90 |
| <b>4. Laan til Bekstridelse af Udgifter ved Bro-lægningsarbejder, Bygninger ved Fattiggaarden og til Anskaffelse af Vgter til Byens Belysning:</b>            |        |    |        |    |
| a. Hos Amtskommunefonden ifølge Obligation af 21. Januar 1875 (Laanebemyndigelse af 3. Januar 1874) oprindelig stor 16,456 Kr., nu til Rest . . . . .         | 13,164 | 80 |        |    |
| b. Hos Amtskommunefonden ifølge Obligation af 7. Juli 1875 (Laanebemyndigelse af 3. Januar 1874) oprindelig stor 3,544 Kr., nu til Rest . . . . .             | 2,923  | 80 |        |    |
|                                                                                                                                                               |        |    | 16,088 | 60 |
| <b>Summa</b>                                                                                                                                                  | .....  | .  | 48,816 | 35 |

## B. Regnskab over Rønne Njøbstads Fattigvæsens Udgifter i Aaret 1878.

|                                   | Kr.    | Ø. | Kr.    | Ø. | Kr.    | Ø. |
|-----------------------------------|--------|----|--------|----|--------|----|
| 1. a. Lønninger:                  |        |    |        |    |        |    |
| Fattiggaardens Bestyrer . . . . . |        |    | 600    | "  |        |    |
| b. Kontorholdsudgifter:           |        |    |        |    |        |    |
| Fattigvæsenets Sekretær og        |        |    |        |    |        |    |
| Regnskabsfører . . . . .          |        |    | 400    | "  |        |    |
|                                   |        |    |        |    | 1,000  | "  |
| 2. Fattiges Forsørgelse:          |        |    |        |    |        |    |
| a. Tilskud til Fattiggaarden . .  | 3,333  | 67 |        |    |        |    |
| b. Understøttelse til Trængende   | 14,932 | 69 |        |    |        |    |
|                                   |        |    | 18,266 | 36 |        |    |
| Fragaaer:                         |        |    |        |    |        |    |
| Refusioner for Aaret 1877 . .     | 101    | 97 |        |    |        |    |
| Do. " Do. 1878 . . . . .          | 2,988  | 34 |        |    |        |    |
| Tilbagebetalt Fattighjælp, Al-    |        |    |        |    |        |    |
| mentationsbidrag og anden         |        |    |        |    |        |    |
| Refusion . . . . .                | 667    | 77 |        |    |        |    |
| Sålt                              | 3,758  | 8  |        |    |        |    |
| Heraf udestaaer som Restancer     |        |    |        |    |        |    |
| ved Regnskabets Afslutning .      | 119    | 50 |        |    |        |    |
|                                   |        |    | 3,638  | 58 |        |    |
|                                   |        |    |        |    | 14,627 | 78 |
| 3. Sindssyges Underhold og Be-    |        |    |        |    |        |    |
| vogtning . . . . .                |        |    | 2,144  | 21 |        |    |
| Fragaaer:                         |        |    |        |    |        |    |
| Refusioner for Aaret 1877 . .     | 694    | 79 |        |    |        |    |
| Do. " Do. 1878 . . . . .          | 1,126  | 10 |        |    |        |    |
| Sålt                              | 1,820  | 89 |        |    |        |    |
| Heraf udestaaer som Restancer     |        |    |        |    |        |    |
| ved Regnskabets Afslutning .      | 1,018  | 10 |        |    |        |    |
|                                   |        |    | 802    | 79 |        |    |
|                                   |        |    |        |    | 1,341  | 42 |
| Væris                             |        |    |        |    | 16,969 | 20 |

|                                                                     | Kr. | Ø. | Kr. | Ø. | Kr.           | Ø.        |
|---------------------------------------------------------------------|-----|----|-----|----|---------------|-----------|
| Transp. . . . .                                                     |     |    |     |    | 16,969        | 20        |
| 4. Fattigbøesens Bygninger . . . . .                                |     |    | 333 | 74 |               |           |
| Fragaaer indbunden Løse for<br>Gaven m. v. . . . .                  |     |    | 24  | "  | 309           | 74        |
| 5. Andre Udgifter:                                                  |     |    |     |    |               |           |
| Rønne Hospital i Refusion for<br>Talepenge for Aaret 1878 . . . . . |     |    |     |    | 14            | "         |
| <b>Summa</b> . . . . .                                              |     |    |     |    | <b>17,292</b> | <b>94</b> |

### C. Regnskab over Rønne Kjøbstads Fattig- gaard's Indtægter og Udgifter i Aaret 1878.

| Indtægt.                                 | Kr.          | Ø.       | Kr.        | Ø.       |
|------------------------------------------|--------------|----------|------------|----------|
| 1. Af den paa Anstalten drevne Industri: |              |          |            |          |
| a. Pisava-Arbejde . . . . .              |              |          |            |          |
| b. Maatte-Arbejde . . . . .              | 112          | 69       |            |          |
| c. Værkplødsning . . . . .               | 304          | 78       |            |          |
| d. Andet Arbejde . . . . .               | 20           | 60       |            |          |
|                                          |              |          | 438        | 7        |
| 2. Af Landbruget og Haven:               |              |          |            |          |
| a. Smør . . . . .                        | 217          | 70       |            |          |
| b. Mælk og Fløde . . . . .               | 669          | 96       |            |          |
| c. Sæd og Kartofler . . . . .            | 494          | 3        |            |          |
| d. Kommen . . . . .                      | 15           | "        |            |          |
| e. Haveprodukter . . . . .               | 151          | 49       |            |          |
| f. Salg af Steen . . . . .               | 311          | 87       |            |          |
| <b>Udgifter</b> . . . . .                | <b>1,860</b> | <b>5</b> | <b>438</b> | <b>7</b> |

|                                                                          | Transp. | Rr.   | Ø. | Rr.          | Ø.        |
|--------------------------------------------------------------------------|---------|-------|----|--------------|-----------|
| g. Andre Indtægter . . . . .                                             |         | 1,860 | 5  | 438          | 7         |
| h. Værdien af de paa Anstalten forbrugte<br>Landbrugsprodukter . . . . . |         | 220   | 74 |              |           |
|                                                                          |         | 1,112 | 44 |              |           |
| 3. Forstjellige Indtægter . . . . .                                      |         |       |    | 3,193        | 23        |
| 4. Tilskud til Anstalten . . . . .                                       |         |       |    | 53           | 65        |
|                                                                          |         |       |    | 3,333        | 67        |
| <b>Summa</b> . . . . .                                                   |         |       |    | <b>7,018</b> | <b>62</b> |

### Udgift.

|                                                                                           | Rr.   | Ø. | Rr.          | Ø.        |
|-------------------------------------------------------------------------------------------|-------|----|--------------|-----------|
| <b>1. Lønnernes Forsørgelse:</b>                                                          |       |    |              |           |
| a. Brød . . . . .                                                                         | 836   | 63 |              |           |
| b. Bryn og Meel . . . . .                                                                 | 302   | 1  |              |           |
| c. Öl . . . . .                                                                           | 314   | 74 |              |           |
| d. Kjøb og Flæsk . . . . .                                                                | 331   | 6  |              |           |
| e. Torst og Silb . . . . .                                                                | 306   | 19 |              |           |
| f. Urter . . . . .                                                                        | 17    | "  |              |           |
| g. Beklædning . . . . .                                                                   | 274   | 57 |              |           |
| h. Badsf. . . . .                                                                         | 76    | 14 |              |           |
| i. Medicin . . . . . 166 Rr. 57 Ø.                                                        |       |    |              |           |
| Andre Udgifter . . . . . 166 — 17 —                                                       |       |    |              |           |
|                                                                                           | 332   | 74 |              |           |
| k. Flidsogbtgjørelser til Lønnerne . . . . .                                              | 405   | 33 |              |           |
| l. Værdien af de paa Anstalten forbrugte<br>Landbrugsprodukter . . . . .                  | 1,112 | 44 |              |           |
|                                                                                           |       |    | 4,308        | 85        |
| 2. Raamateriale til Industrien . . . . .                                                  |       |    | "            | "         |
| 3. Landbruget . . . . .                                                                   |       |    | 1,733        | 74        |
| 4. Bygninger og Inventarium med Undtagelse<br>af, hvad der vedkommer Landbruget . . . . . |       |    |              |           |
|                                                                                           |       |    | 187          | 34        |
| 5. Brændsel og Belysning . . . . .                                                        |       |    | 684          | 28        |
| 6. Skatter, Afgifter og Assurance . . . . .                                               |       |    | 75           | 98        |
| 7. Forstjellige Udgifter . . . . .                                                        |       |    | 28           | 43        |
| <b>Summa</b> . . . . .                                                                    |       |    | <b>7,018</b> | <b>62</b> |

## D. Regnskab over Rønne Kjøbstads Sygehuus's Indtægter og Udgifter i Aaret 1878.

| Indtægt.                                                                          | Kr. | Ø. | Kr.   | Ø. |
|-----------------------------------------------------------------------------------|-----|----|-------|----|
| 1. Beholdning fra Aaret 1877:                                                     |     |    |       |    |
| a. Kontant . . . . .                                                              | 174 | 38 |       |    |
| b. Restancer . . . . .                                                            | 14  | 70 |       |    |
| c. I Henhold til Decisionen til Antegnelserne til forrige Aars Regnskab . . . . . | "   | 20 |       |    |
|                                                                                   |     |    | 189   | 28 |
| 2. Bidrag til Sygehuset:                                                          |     |    |       |    |
| a. Fra Amtsfattiglasse . . . . .                                                  | 120 | "  |       |    |
| b. " Bornholms Sparekasse . . . . .                                               | 120 | "  |       |    |
| c. " Amtsrepartitionsfonden . . . . .                                             | 300 | "  |       |    |
|                                                                                   |     |    | 540   | "  |
| 3. Kommunens Tilskud . . . . .                                                    |     |    | 1,100 | "  |
| 4. Indtægt af Bade og Liig . . . . .                                              |     |    | 126   | "  |
| 5. Betaling for Patienter:                                                        |     |    |       |    |
| a. Almindelige Patienter . . . . .                                                | 755 | 92 |       |    |
| b. Fattigpatienter og andre Patienter fra Rønne . . . . .                         | 286 | 78 |       |    |
| c. Patienter fra Amtets Landsogne . . . . .                                       | 331 | 59 |       |    |
|                                                                                   |     |    | 1,374 | 29 |
| Summa . . . . .                                                                   |     |    | 3,329 | 57 |

| Udgift.                                                        | Kr. | Ø. | Kr. | Ø. |
|----------------------------------------------------------------|-----|----|-----|----|
| 1. Bygningerne . . . . .                                       |     |    | 153 | 21 |
| 2. Inventariet . . . . .                                       |     |    | 172 | 64 |
| 3. Lønninger:                                                  |     |    |     |    |
| a. Regnskabsføreren og Inspektøren . . . . .                   | 190 | "  |     |    |
| b. Opvartningsstønen:                                          |     |    |     |    |
| For Badst . . . . . 60 Kr. " Ø.                                |     |    |     |    |
| Til Bigeløn . . . . . 100 — " —                                |     |    |     |    |
| Andeel i Indtægten af Bade og Liig . . . . . 27 — 13 —         |     |    |     |    |
|                                                                |     |    | 187 | 13 |
| c. Understøttelse til den tidligere Opvartningsstøne . . . . . | 80  | "  |     |    |
|                                                                |     |    | 457 | 13 |
| I alt . . . . .                                                |     |    | 782 | 98 |

|                                        | Kr.   | Ø. | Kr.   | Ø. |
|----------------------------------------|-------|----|-------|----|
| Transp.                                | ..... | .  | 782   | 98 |
| 4. Renter og Afdrag samt Skatter:      |       |    |       |    |
| a. Renter og Afdrag til Amtskommune-   | 360   | "  |       |    |
| b. Renter og Afdrag til Statsraadinde- | 200   | "  |       |    |
| c. Skatte og Assurance                 | 67    | 90 |       |    |
|                                        |       |    | 627   | 90 |
| 5. Brændsel og andre Udgifter          | ..... | .  | 376   | 58 |
| 6. Patienter:                          |       |    |       |    |
| a. Almindelige Patienter               | 558   | 77 |       |    |
| b. Patienter fra Kønne                 | 516   | 88 |       |    |
| c. Do. " Landsfognene                  | 231   | 39 |       |    |
|                                        |       |    | 1,307 | 4  |
| 7. Beholdning ved Aarets Udgang:       |       |    |       |    |
| a. Restancer                           | 272   | 76 |       |    |
| b. Fragaar Underballance               | 37    | 69 |       |    |
|                                        |       |    | 235   | 7  |
| Summa                                  | ..... | .  | 3,329 | 57 |

## E. Regnskab over Kønne Hospitals eller Bohns Stiftelses Indtægter og Udgifter i Aaret 1878.

|                                                 | Kr.   | Ø.     | Kr.   | Ø. |
|-------------------------------------------------|-------|--------|-------|----|
| <b>Indtægt.</b>                                 |       |        |       |    |
| 1. Beholdning fra Aaret 1877:                   |       |        |       |    |
| a. Indestaaende i Sparekassen                   | 1,485 | 53     |       |    |
| b. Kontant                                      | 31    | 23     |       |    |
|                                                 |       |        | 1,516 | 76 |
| 2. Renter:                                      |       |        |       |    |
| a. Af Kapitalformuen                            | 222   | 66     |       |    |
| b. Af Byggefondens:                             |       |        |       |    |
| 1. Agent D. P. Raschs Legat                     | 8 Kr. | " Ø.   |       |    |
| 2. Legatet af 29. April 1867                    | 8     | " —    |       |    |
| 3. Af opsparede Renter og Rentes Renter af for- | 10    | — 3 —  |       |    |
| nævnte Legater                                  |       |        |       |    |
| 4. Af den i Sparekassen paa                     |       |        |       |    |
| Konto Nr. 5866 inde-                            |       |        |       |    |
| staaende Sum                                    | 99    | — 95 — |       |    |
|                                                 | 125   | 98     |       |    |
| Lateralis                                       | 348   | 64     | 1,516 | 76 |



|                                                                                                                | Kr. | Ø. | Kr.   | Ø. |
|----------------------------------------------------------------------------------------------------------------|-----|----|-------|----|
| Transp.                                                                                                        | 348 | 64 | 1,516 | 76 |
| c. Af Kassebeholdningen . . . . .                                                                              | 58  | 99 |       |    |
| 3. Afdrag paa ublaante Kapitaler . . . . .                                                                     |     |    | 407   | 63 |
| 4. Veie af Hospitalets Eiendomme . . . . .                                                                     |     |    | 167   | "  |
| 5. Refusion af Tavlepenge . . . . .                                                                            |     |    | 14    | "  |
| 6. Andre Indtægter:                                                                                            |     |    |       |    |
| Overskudet af Forestillingen paa Rønne<br>Theater den 12. Marts 1878 til Fordeel<br>for Byggefondens . . . . . |     |    | 198   | 43 |
| Summa                                                                                                          |     |    | 2,303 | 82 |

### Udgift.

|                                                                               | Kr.   | Ø.        | Kr.   | Ø. |
|-------------------------------------------------------------------------------|-------|-----------|-------|----|
| 1. Ugepenge til Lemmerne . . . . .                                            |       |           | 102   | 98 |
| 2. Bygninger og Inventarium . . . . .                                         |       |           | 55    | 58 |
| 3. Skatter og Afgifter . . . . .                                              |       |           | 10    | 52 |
| 4. Brændsel . . . . .                                                         |       |           | 130   | 80 |
| 5. Forskjellige Udgifter . . . . .                                            |       |           | 12    | 37 |
| 6. Forøgelse af Aktiver:                                                      |       |           |       |    |
| a. Indsat i Sparekassen paa Konto-Nr.<br>2587:                                |       |           |       |    |
| Renter og Rentens Renter af Bygge-<br>fondens Legater . . . . .               | 26    | 3         |       |    |
| b. Indsat i Sparekassen paa Konto-Nr.<br>5866:                                |       |           |       |    |
| Overskudet af Theaterfore-<br>stillingen den 12. Marts<br>1878 . . . . .      | 198   | Kr. 43 Ø. |       |    |
| Renterne af Byggefondens<br>i Sparekassen inde-<br>staaende Kapital . . . . . | 99    | — 95 —    |       |    |
|                                                                               | 298   | 38        |       |    |
|                                                                               |       |           | 324   | 41 |
| 7. Beholdning ved Aarets Udgang:                                              |       |           |       |    |
| a. Indestaaende i Sparekassen . . . . .                                       | 1,560 | 12        |       |    |
| b. Kontant . . . . .                                                          | 107   | 4         |       |    |
|                                                                               |       |           | 1,667 | 16 |
| Summa                                                                         |       |           | 2,303 | 82 |



**B. Byggefonden:**

|                                                                                                                                         |                           |
|-----------------------------------------------------------------------------------------------------------------------------------------|---------------------------|
| 1. Agent Ole Peter Raschs Legat:<br>Østifternes Kreditforeningsobligation Citra C.<br>Nr. 5709, stor . . . . .                          | 200 Kr. " Ø.              |
| 2. Legatet af 29. April 1867 (Zahrtmanns):<br>Østifternes Kreditforeningsobligation Citra C.<br>Nr. 6494, stor . . . . .                | 200 — " —                 |
| 3. Indbestaaende i Sparekassen paa Konto-Nr. 2587<br>de af de fornævnte Legater indvundne Renter<br>og Rentes Renter . . . . .          | 270 — 83 —                |
| 4. Indbestaaende i Sparekassen paa Konto-Nr. 5866:<br>Overskudet af Bazaren paa<br>Rønne Theater den 22. og<br>25. Marts 1877 . . . . . | 2,261 Kr. 20 Ø.           |
| Overskudet af Theaterforestil-<br>lingen den 12. Marts 1878 . . . . .                                                                   | 198 — 43 —                |
| Indvundne Renter . . . . .                                                                                                              | 165 — " —                 |
|                                                                                                                                         | <hr/> 2,624 — 63 —        |
|                                                                                                                                         | Tilsammen 3,295 Kr. 46 Ø. |

**C. Kassebeholdning:**

|                                                                |                                 |
|----------------------------------------------------------------|---------------------------------|
| 1. Indbestaaende i Sparekassen paa Konto-Nr.<br>6108 . . . . . | 1,560 Kr. 12 Ø.                 |
| 2. Kontant . . . . .                                           | 107 — 4 —                       |
|                                                                | <hr/> Tilsammen 1,667 Kr. 16 Ø. |

**D. Faste Eiendomme:**

1. Eiendommen Matr.-Nr. 526 i Rønne med derpaa værende Lemmebolig, brandforsikret for 1440 Kroner.
2. Englobden Matr.-Nr. 3 i Rønne, bortleiet i 10 Mar fra 1. Januar 1878 til Kjøbmand Jørg. Kosoed i Rønne for en aarlig Leie af 116 Kroner.
3. Jordlobden Matr.-Nr. 6 i Vestermarie, bortleiet i 10 Mar fra 1. Januar 1878 til Hans Chr. Lund af Ringebjærbrohuus for en aarlig Leie af 40 Kroner.

## F. Regnskab over Rønne Havns Indtægter og Udgifter i Aaret 1878.

| Indtægt.                                                                                 | Rt.    | Ø. | Rt.    | Ø. |
|------------------------------------------------------------------------------------------|--------|----|--------|----|
| 1. Beholdning fra Aaret 1877:                                                            |        |    |        |    |
| a. Indstaaende i Banken . . . . .                                                        | 4,100  | "  |        |    |
| b.    Do.    i Sparekassen . . . . .                                                     | 10,500 | "  |        |    |
| c. Kontant . . . . .                                                                     | 1,304  | 74 |        |    |
|                                                                                          |        |    | 15,904 | 74 |
| 2. Renter:                                                                               |        |    |        |    |
| Af Kassebeholdningen . . . . .                                                           |        |    | 637    | 72 |
| 3. Afdrag . . . . .                                                                      |        |    | "      | "  |
| 4. Optagne Laan . . . . .                                                                |        |    |        |    |
| 5. Havne- og Bropenge . . . . .                                                          |        |    | 30,897 | 10 |
| 6. Indtægter, som oppebæres af Havnefogden:                                              |        |    |        |    |
| a. For Ballast . . . . .                                                                 | 477    | 3  |        |    |
| b. Pladsleie . . . . .                                                                   | 527    | 23 |        |    |
| c. Kogepenge . . . . .                                                                   | 113    | 80 |        |    |
| d. Lete af Inventarium . . . . .                                                         | 628    | 5  |        |    |
|                                                                                          |        |    | 1,746  | 11 |
| 7. Grundleie:                                                                            |        |    |        |    |
| a. Lete for Bakhuus til Redningsbaaden . . . . .                                         | 70     | "  |        |    |
| b.    "    "    Havnens Smediebygning . . . . .                                          | 50     | "  |        |    |
| c.    "    "    endeel af Borgervagten . . . . .                                         | 48     | "  |        |    |
|                                                                                          |        |    | 168    | "  |
| 8. Forskjellige Indtægter:                                                               |        |    |        |    |
| Auktionsbeløb for solgte kassable Inven-<br>tariiegjenstande og gl. Tømmer m. v. . . . . |        |    | 236    | 76 |
| Summa . . . . .                                                                          |        |    | 49,590 | 43 |

## Udgift.

|                                                                                         | Rr.   | Ø. | Rr.    | Ø. |
|-----------------------------------------------------------------------------------------|-------|----|--------|----|
| 1. Renter af Laan:                                                                      |       |    |        |    |
| a. Til Amtskommunefonden . . . . .                                                      | 2,335 | 83 |        |    |
| b. Til Landmandsbanken for Laanet af 1874 . . . . .                                     | 3,417 | 44 |        |    |
| c. Til Landmandsbanken for Laanet af 1875 . . . . .                                     | 4,425 | 88 |        |    |
| d. Til Livsforstyrings- og Forsørgelsesanstalten . . . . .                              | 3,069 | 83 |        |    |
|                                                                                         |       |    | 13,248 | 98 |
| 2. Afdrag paa Laan:                                                                     |       |    |        |    |
| a. Til Amtskommunefonden . . . . .                                                      | 4,504 | 17 |        |    |
| b. Til Landmandsbanken paa Laanet af 1874 . . . . .                                     | 1,132 | 56 |        |    |
| c. Til Landmandsbanken paa Laanet af 1875 . . . . .                                     | 1,424 | 12 |        |    |
| d. Til Livsforstyrings- og Forsørgelsesanstalten . . . . .                              | 1,480 | 17 |        |    |
|                                                                                         |       |    | 8,541  | 2  |
| 3. Skatter og Afgifter . . . . .                                                        |       |    | 35     | 82 |
| 4. Bidrag til Dækning af de med Statens Tilsyn med Havnene forbundne Udgifter . . . . . |       |    | 43     | 54 |
| 5. Lønninger:                                                                           |       |    |        |    |
| a. Havnefogden . . . . .                                                                | 800   | "  |        |    |
| b. Havnevægterne:                                                                       |       |    |        |    |
| Nattevagt B. Dam . . . 565 Rr. 60 Ø.                                                    |       |    |        |    |
| "    N. Bistrup . . . 565 — 60 —                                                        |       |    |        |    |
| Dagvagter Th. Hansen . . 511 — " —                                                      |       |    |        |    |
|                                                                                         | 1,642 | 20 |        |    |
| c. Havneassjereren . . . . .                                                            | 200   | "  |        |    |
|                                                                                         |       |    | 2,642  | 20 |
| 6. Nye Arbejder . . . . .                                                               |       |    | 1,785  | 87 |
| 7. Vedligeholdelse af Havneværkerne samt af Havnens Bygninger, Pladse og Bete . . . . . |       |    | 2,342  | 76 |
| 8. Omkostninger ved Oprensningsarbejder . . . . .                                       |       |    | 3,662  | 47 |
| 9. Anskaffelse af Redskaber og andre Inventariegenstande . . . . .                      |       |    | 669    | 90 |
| 10. Vedligeholdelse af Redskaber og andre Inventariegenstande . . . . .                 |       |    | 2,724  | 51 |
| 11. Uforbrugte Udgifter . . . . .                                                       |       |    | 221    | 11 |
| 12. Beholdning ved Aarets Udgang:                                                       |       |    |        |    |
| a. Indstaaende i Banken . . . . .                                                       | 4,000 | "  |        |    |
| b. Do. i Sparekassen . . . . .                                                          | 7,500 | "  |        |    |
| c. Kontant . . . . .                                                                    | 1,872 | 25 |        |    |
|                                                                                         |       |    | 13,372 | 25 |
| Summa . . . . .                                                                         |       |    | 49,590 | 43 |

## Savnets Gjæld ved Udgangen af Aaret 1878.

|                                                                                                                         |                  |
|-------------------------------------------------------------------------------------------------------------------------|------------------|
| 1. Til Amtskommunefonden: Laanet af 1857, oprindelig stort 114,000 Kroner, nu til Rest . . . . .                        | 55,006 Kr. 32 Ø. |
| 2. Til Landmandsbanken: Laanet af 1874, oprindelig stort 70,000 Kroner, nu til Rest . . . . .                           | 65,757 — 3 —     |
| 3. Til Landmandsbanken: Laanet af 1875, oprindelig stort 90,000 Kroner, nu til Rest . . . . .                           | 85,280 — 91 —    |
| 4. Til Livsforsikrings- og Forsørgelsesanstalten: Laanet af 1876, oprindelig stort 70,000 Kroner, nu til Rest . . . . . | 67,104 — 8 —     |

Tilsammen 273,148 Kr. 34 Ø.

## G. Regnskab over Rønne Savns Lodspenge i Aaret 1878.

### Indtægt.

|                                         | Kr.          | Ø.       |
|-----------------------------------------|--------------|----------|
| Indbetalt af Toldkontrolløren . . . . . | 4,365        | 3        |
| <b>Summa</b>                            | <b>4,365</b> | <b>3</b> |

### Udgift.

|                                                            | Kr.          | Ø.       |
|------------------------------------------------------------|--------------|----------|
| 1. Udbetalt til Lodserne . . . . .                         | 4,146        | 80       |
| 2. Indbetalt i Pensionsfonden 5 % af Lodspengene . . . . . | 218          | 23       |
| <b>Summa</b>                                               | <b>4 365</b> | <b>3</b> |

## H. Regnskab over Rønne Havns Lods-væsens Pensionsfond for Aaret 1878.

| <b>Indtægt.</b>                       |              | Rr.        | Ø.        |
|---------------------------------------|--------------|------------|-----------|
| 1. 5 % af Lods-penge i 1878 . . . . . |              | 218        | 23        |
| 2. Indvundne Renter . . . . .         |              | 43         | 98        |
|                                       | <b>Summa</b> | <b>262</b> | <b>21</b> |

| <b>Udgift.</b>                 |              | Rr.        | Ø.        |
|--------------------------------|--------------|------------|-----------|
| Indsat i Sparekassen . . . . . |              | 262        | 21        |
|                                | <b>Summa</b> | <b>262</b> | <b>21</b> |

Fonden er:

1. Ved Udgangen af 1877 indestod i Sparekassen 1,006 Rr. 70 Ø.
2. I Aaret 1878 er indsat . . . . . 262 — 21 —

**Salt 1,268 Rr. 91 Ø.**

# Overflag

over

## Rønne Njøbstads Indtægter og Udgifter i Aaret 1879.

| Indtægt.                                                                                                                                                                                                                                                                   | Kr.   | Ø. | Kr.   | Ø. | Kr.   | Ø. |
|----------------------------------------------------------------------------------------------------------------------------------------------------------------------------------------------------------------------------------------------------------------------------|-------|----|-------|----|-------|----|
| I. Forventet Overstud fra forrige Aar . . . . .                                                                                                                                                                                                                            | ..... | .  | ..... | .  | 8,000 | "  |
| II. Indtægt af Kapitaler, Egen-<br>domme o. desl.:                                                                                                                                                                                                                         |       |    |       |    |       |    |
| a. Rente af frugtbargjorte Kapi-<br>taler:                                                                                                                                                                                                                                 |       |    |       |    |       |    |
| 1. Af Skolevæsenets Kapitaler:                                                                                                                                                                                                                                             |       |    |       |    |       |    |
| Kr. Ø.                                                                                                                                                                                                                                                                     |       |    |       |    |       |    |
| 4 % af de af Stats-<br>raadinde Koføed ved<br>Gavebrev af 2. De-<br>cember 1812 skjæn-<br>kede 12,000 Kr. til<br>Rønne Borgerstole . 480. "                                                                                                                                |       |    |       |    |       |    |
| 4 % af de i Sct.<br>Knuds Præstegaard<br>indestaaende 4435 Kr.<br>8 Dre, hidrørende fra<br>den ved Gaardens<br>Salg i 1816 ind-<br>vundne Njøbesum,<br>hvilken Kapital ved<br>Igl. Resolution af 31.<br>Maj 1826 er om-<br>skrevet til det nu an-<br>førte Beløb . . . . . |       |    |       |    |       |    |
| 177. 40.                                                                                                                                                                                                                                                                   |       |    |       |    |       |    |
| Sateris 657. 40.                                                                                                                                                                                                                                                           | ..... | .  | ..... | .  | 8,000 | "  |



|                                                                                                                                                             | Kr.   | Ø.  | Kr.   | Ø. | Kr.   | Ø. | Kr.   | Ø. |
|-------------------------------------------------------------------------------------------------------------------------------------------------------------|-------|-----|-------|----|-------|----|-------|----|
| Transp.                                                                                                                                                     | 657.  | 40. | ..... | .  | ..... | .  | 8,000 | "  |
| 4 % af de i Sparekassen indestaaende 6945 Kr. 61 Øre, hidrørende fra den i sin Tid fra Undenlærerembedet indbragne Lønning med deraf opsparede Renter . . . | 280.  | 60. | 938   | "  |       |    |       |    |
| 2. Af Fattigvæsenets Kapitaler: 4 % af en i Statskassen indestaaende, Kønne Arbejdshuus i sin Tid tilfalden Kapital paa 642 Kr. . . . .                     |       |     | 25    | 68 |       |    |       |    |
| 3. Af Grundfonden: Kr. Ø.                                                                                                                                   |       |     |       |    |       |    |       |    |
| 4 % af de i solgte Jordeiendomme indestaaende Kjøbesummer, til Rest den 1. Januar 1879: 5734 Kr. 12 Øre . . . . .                                           | 228.  | 2.  |       |    |       |    |       |    |
| 4 % af de i solgte Jordeiendomme indestaaende Afsløningssummer, til Rest den 1ste Januar 1879: 15,714 Kr. 10 Øre . . . . .                                  | 626.  | 75. |       |    |       |    |       |    |
| 4 % af de i Sparekassen indestaaende 10,088 Kr. 45 Øre og af de Beløb, som indsættes i Aarets Løb . . . . .                                                 | 406.  | 53. | 1,261 | 30 |       |    |       |    |
| 4. Af andre Kapitaler: 4 % af 95 Kr. 63 Øre resterende Bro-lægningsrefusioner, som ere sikrede ved Pant . . . . .                                           |       |     | 3     | 83 |       |    |       |    |
| 86 Kr. 9 Øre resterende Bro-lægningsrefusioner, som ligeledes ere sikrede ved Pant, ere ikke rentebærende.                                                  |       |     |       |    | 2,228 | 81 |       |    |
| Vateris                                                                                                                                                     | ..... | .   | 2,228 | 81 | 8,000 | "  |       |    |

|                                                                                                                              | Rt.        | Ø.  | Rt.   | Ø. | Rt.   | Ø. |
|------------------------------------------------------------------------------------------------------------------------------|------------|-----|-------|----|-------|----|
|                                                                                                                              |            |     | 2,228 | 81 | 8,000 | "  |
| <b>b. Indtægt af fast Eiendom:</b>                                                                                           |            |     |       |    |       |    |
| 1. Afgift af Sct. Knuds Præstegaard . . . . .                                                                                | 330        | "   |       |    |       |    |
| 2. For Jagten paa Kommunens egen Grund . . . . .                                                                             | 30         | "   |       |    |       |    |
| 3. For Gruus og Meelfand . .                                                                                                 | 180        | "   |       |    |       |    |
| 4. Veieafgifter:                                                                                                             |            |     |       |    |       |    |
|                                                                                                                              | Rt.        | Ø.  |       |    |       |    |
| Stovfoged Rømers Enke af den gl. Stovfogeblod med Undtagelse af 4 Stp. Øb., Byraadets Beslutning af 16. Septbr. 1874 .       | 8.         | "   |       |    |       |    |
| Smed M. J. Hansen af Knorrenborgløkken                                                                                       | "          | 66. |       |    |       |    |
| Peder S. Hansen af Vibedalen . . . . .                                                                                       | "          | 75. |       |    |       |    |
| Sømand Ole E. Rasch af Adjutantkrøgen . .                                                                                    | "          | 33. |       |    |       |    |
| Gartner Lassen af Sletteløkken . . . . .                                                                                     | "          | 17. |       |    |       |    |
| Erik Larsen for Græsningsen i Smedegaden                                                                                     | 4.         | "   |       |    |       |    |
| Vognmand C. Hermansen af Dreterhuset i Stampen . . . . .                                                                     | 2.         | 50. |       |    |       |    |
| Gustav Petersen for en Deel af det østre Ledvogterhuus med dertil henlagte Jord ifølge Kontrakt af 11. Decbr. 1875 . . . . . | 60.        | "   |       |    |       |    |
|                                                                                                                              | 76.        | 41. | 75    | "  |       |    |
| <b>5. Afkjøbstadens Stove:</b>                                                                                               |            |     |       |    |       |    |
| a) For solgte Stoveffetter m. v. . . . .                                                                                     | 1600.      | "   |       |    |       |    |
| b) Tilskud fra Statsraadinde Kosoeds Legat . . . . .                                                                         | 400.       | "   |       |    |       |    |
|                                                                                                                              | Salt 2000. | "   |       |    |       |    |
| <b>Lateris</b>                                                                                                               | 615        | "   | 2,228 | 81 | 8,000 | "  |

|                                                                                                                                                    | Rr.           | Ø. | Rr.    | Ø. | Rr.    | Ø. | Rr.   | Ø. |
|----------------------------------------------------------------------------------------------------------------------------------------------------|---------------|----|--------|----|--------|----|-------|----|
| Transp. 2,000. "                                                                                                                                   | 615           | "  | 2,228  | 81 | 8,000  | "  |       |    |
| <b>Fragaaer Udgiften:</b>                                                                                                                          |               |    |        |    |        |    |       |    |
| Rr. Ø.                                                                                                                                             |               |    |        |    |        |    |       |    |
| 1) Kulturarbeider . . . . .                                                                                                                        | 910.          | "  |        |    |        |    |       |    |
| 2) Sløvningarbejder . . . . .                                                                                                                      | 550.          | "  |        |    |        |    |       |    |
| 3) Bønninger . . . . .                                                                                                                             | 430.          | "  |        |    |        |    |       |    |
| 4) Andre Udgifter . . . . .                                                                                                                        | 310.          | "  |        |    |        |    |       |    |
|                                                                                                                                                    | <u>2,200.</u> | "  |        |    |        |    |       |    |
|                                                                                                                                                    |               |    | + 200  | "  |        |    |       |    |
|                                                                                                                                                    |               |    |        |    | 415    | "  |       |    |
| c. De faste aarlige Afgifter, som ved Salg af kommunale Eiendomme maatte være paalagte samme . . . . .                                             |               |    |        |    | "      | "  |       |    |
| d. De aarlige Afgifter, som ved Udstiftningen eller ifølge Forordningen af 18. Oktober 1811 §§ 4, 5 og 7 ere paalagte Kjøbstadens Jorder . . . . . |               |    |        |    | "      | "  | 2,643 | 81 |
| <b>III. Afgifter og Kjendelser ifølge Næringsloven af 29. Decbr. 1857 o. desl.:</b>                                                                |               |    |        |    |        |    |       |    |
| a. Kjendelser for Næringsadkomster . . . . .                                                                                                       |               |    | 1,100  | "  |        |    |       |    |
| b. Afgift af Brændeviinshandel efter Næringslovens § 72, jfr. Lov 2. Juli 1 70 § 5, efter Fradrag af Statskassens Andeel i denne Afgift . . . . .  |               |    | 2,010  | "  |        |    |       |    |
| c. Afgift efter Næringslovens § 62 . . . . .                                                                                                       |               |    | 40     | "  |        |    |       |    |
| d. Stadspege . . . . .                                                                                                                             |               |    | "      | "  |        |    |       |    |
| e. Indtægt ifølge Lov 23. Januar 1862 om Benyttelse af Firmaer m. m. . . . .                                                                       |               |    | 25     | "  |        |    | 3,175 | "  |
| <b>IV. Paaliguede Skatter:</b>                                                                                                                     |               |    |        |    |        |    |       |    |
| a. Grundstat efter Lov 11. Februar 1863 § 3 . . . . .                                                                                              |               |    | 3,100  | "  |        |    |       |    |
| b. Huusstat efter Lov 11. Februar 1863 § 3 . . . . .                                                                                               |               |    | 3,710  | "  |        |    |       |    |
| c. Formue- og Leilighedsstat . . . . .                                                                                                             |               |    | 49,059 | 39 |        |    |       |    |
| <b>Lateris</b> . . . . .                                                                                                                           |               |    | 55,869 | 39 | 13,818 | 81 |       |    |

|                                                                                                                                                                                                | Rr.    | Ø. | Rr.           | Ø.        | Rr. | Ø. |
|------------------------------------------------------------------------------------------------------------------------------------------------------------------------------------------------|--------|----|---------------|-----------|-----|----|
| Transp. . . . .                                                                                                                                                                                | 55,869 | 39 | 13,818        | 81        |     |    |
| d. Bidrag i Henhold til Lov af 26. Mai 1868 § 15 fra det under Kjøbstadens Fattig- eller Stolevæsen henhørende Landdistrikt . . . . .                                                          | "      | "  | 55,869        | 39        |     |    |
| V. Tilskud fra andre Kommuner til Fællesanstigender . . . . .                                                                                                                                  |        |    | 4,100         | "         |     |    |
| VI. Forbrug af Aktiver . . . . .                                                                                                                                                               |        |    | 323           | 75        |     |    |
| VII. Optagne Gaan . . . . .                                                                                                                                                                    |        |    | 7,500         | "         |     |    |
| VIII. Andre Indtægter:                                                                                                                                                                         |        |    |               |           |     |    |
| a. Stolekontingent . . . . .                                                                                                                                                                   | 10     | "  |               |           |     |    |
| b. $\frac{1}{4}$ % Afgift efter Reglementet for Kjøbstædernes Fattigvæsen af 5. Juli 1803 § 42 Nr. 3, jfr. Lov om Afgifter af frivillige Auktioner over Handelsvarer af 26. Mai 1868 . . . . . | 110    | "  |               |           |     |    |
| c. Bøder . . . . .                                                                                                                                                                             | 170    | "  |               |           |     |    |
| d. Renter af Kassebeholdningen . . . . .                                                                                                                                                       | 170    | "  |               |           |     |    |
| e. Kommunens Andeel af Betalingen for Hundetegn ifølge Lov 19. Februar 1870 § 1 . . . . .                                                                                                      | 400    | "  |               |           |     |    |
| f. Refusion fra Kirken . . . . .                                                                                                                                                               | 152    | "  |               |           |     |    |
|                                                                                                                                                                                                |        |    | 1,012         | "         |     |    |
| <b>Salt Indtægt . . . . .</b>                                                                                                                                                                  |        |    | <b>82,623</b> | <b>95</b> |     |    |



|                                                                                     | Kr.   | Ø. | Kr.    | Ø. | Kr.    | Ø. |
|-------------------------------------------------------------------------------------|-------|----|--------|----|--------|----|
| <b>Transp.</b>                                                                      |       |    |        |    |        |    |
| 2. a. Skolebygninger . . . . .                                                      | 600   | "  | 9,410  | "  | 30,400 | "  |
| b. Skoleinventarium og Under-<br>visningsrekvisitter . . . . .                      | 200   | "  |        |    |        |    |
| c. Brændsel . . . . .                                                               | 560   | "  |        |    |        |    |
|                                                                                     |       |    | 1,360  | "  |        |    |
| 3. Andre Udgifter . . . . .                                                         |       |    | 300    | "  |        |    |
|                                                                                     |       |    |        |    | 11,070 | "  |
| <b>V. Rets- og Politivæsen:</b>                                                     |       |    |        |    |        |    |
| 1. Lønninger og Pensioner:                                                          |       |    |        |    |        |    |
| a. Bidrag til Amtsfonden til<br>Politibetjentenes Lønning m. v.                     | 2,900 | "  |        |    |        |    |
| b. Pensioner . . . . .                                                              | 120   | "  |        |    |        |    |
|                                                                                     |       |    | 3,020  | "  |        |    |
| 2. Delinventomkostninger . . . . .                                                  |       |    | "      | "  |        |    |
| 3. Udgifter til Ting- og Arrest-<br>huse samt Lønning til Rets-<br>vidner . . . . . |       |    | "      | "  |        |    |
| 4. Udgifter i Anledning af bene-<br>ficerede Sager . . . . .                        |       |    | "      | "  |        |    |
| 5. Andre Udgifter . . . . .                                                         |       |    | "      | "  |        |    |
|                                                                                     |       |    |        |    | 3,020  | "  |
| <b>VI. Den borgerlige militære<br/>Tjeneste</b>                                     |       |    |        |    |        |    |
| <b>VII. Medicinalvæsen:</b>                                                         |       |    |        |    |        |    |
| 1. Veneriske Syge . . . . .                                                         |       |    | "      | "  |        |    |
| 2. Sygehuset . . . . .                                                              |       |    | 1,000  | "  |        |    |
| 3. Jordemødre . . . . .                                                             |       |    | "      | "  |        |    |
| 4. Andre Udgifter . . . . .                                                         |       |    | "      | "  |        |    |
|                                                                                     |       |    |        |    | 1,000  | "  |
| <b>VIII. Byens Gader og Bete:</b>                                                   |       |    |        |    |        |    |
| 1. Gaders Omlægning og Grund-<br>forbedring . . . . .                               |       |    | 14,600 | "  |        |    |
| 2. Gaders Istandsættelse og Ved-<br>ligeholdelse . . . . .                          |       |    | 600    | "  |        |    |
| 3. Biveiene . . . . .                                                               |       |    | 1,000  | "  |        |    |
| 4. Tilsyn med Arbejderne . . . . .                                                  |       |    | 150    | "  |        |    |
|                                                                                     |       |    |        |    | 16,350 | "  |
| <b>IX. Gadebelysning:</b>                                                           |       |    |        |    |        |    |
| 1. Petroleum m. v. . . . .                                                          |       |    | 1,101  | "  |        |    |
| 2. Gygternes Tænding, Slukning<br>og Rensning . . . . .                             |       |    | 908    | 60 |        |    |
| 3. Andre Udgifter . . . . .                                                         |       |    | 208    | "  |        |    |
|                                                                                     |       |    |        |    | 2,217  | 60 |
| <b>Lateris</b>                                                                      |       |    |        |    |        |    |
|                                                                                     |       |    |        |    | 64,057 | 60 |

|                                                                                                                           | Rr.     | Ø.      | Rr.   | Ø. | Rr.    | Ø. |
|---------------------------------------------------------------------------------------------------------------------------|---------|---------|-------|----|--------|----|
| Transp.                                                                                                                   |         |         |       |    | 64,057 | 60 |
| <b>X. Den offentlige Reenlighed:</b>                                                                                      |         |         |       |    |        |    |
| 1. Godtgjørelse til Renovatøren for Reenholdelse af Kommunens Gader og Bladse m. v.                                       |         |         | 240   | "  |        |    |
| 2. Andre Udgifter                                                                                                         |         |         | 100   | "  |        |    |
| 3. Sneefastning                                                                                                           |         |         | 160   | "  | 500    | "  |
| <b>XI. Vandforsyning</b>                                                                                                  |         |         |       |    | "      | "  |
| <b>XII. Brandvæsen:</b>                                                                                                   |         |         |       |    |        |    |
| 1. Lønninger                                                                                                              |         |         | 300   | "  |        |    |
| 2. Andre Udgifter                                                                                                         |         |         | 275   | "  | 575    | "  |
| <b>XIII. Indkvarteringsvæsen</b>                                                                                          |         |         |       |    | "      | "  |
| <b>XIV. De offentlige Eftanlæg</b>                                                                                        |         |         |       |    | 260    | "  |
| <b>XV og XVI. Renter og Afdrag af Gjæld:</b>                                                                              | Renter. | Afdrag. |       |    |        |    |
| 1. Til Amts-kommunefonden af Laan til Store Torvs Brolægning, oprindelig 8,000 Kr., nu 2,991 Kr. 16 Øre                   | 116     | 5       | 363   | 95 |        |    |
| 2. Til Do. af Do. Do., oprindelig 4,000 Kr., nu 1,670 Kr. 49 Øre.                                                         | 65      | 9       | 174   | 91 |        |    |
| 3. Til Do. af Laan til Fattiggaarden, oprindelig 21,549 Kr. 79 Øre, nu 18,659 Kr. 45 Øre.                                 | 740     | 91      | 552   | 9  |        |    |
| 4. Til Statsraadinde Kofsøeds Legat af Laan til Do., oprindelig 3,400 Kr., nu 3,128 Kr. 45 Øre                            | 124     | 69      | 45    | 31 |        |    |
| 5. Til Sparekassen af Laan til Do. 2,000 Kr.                                                                              | 90      | "       | 2,000 | "  |        |    |
| 6. Til Amts-kommunefonden af Laan til Gaders Brolægning, Gadebehusning m. v., oprindelig 16,456 Kr., nu 13,164 Kr. 80 Øre | 518     | 37      | 822   | 80 |        |    |
| 7. Til Do. af Do. Do., oprindelig 3,544 Kr., nu 2,923 Kr. 80 Øre                                                          | 115     | 19      | 177   | 20 |        |    |
| 8. Til Do. af Laanet af 1878 til Brolægningen, stort 7,500 Kr.                                                            | 300     | "       | "     | "  |        |    |
|                                                                                                                           | 2,070   | 30      | 4,136 | 26 |        |    |
| Renter af Gjæld                                                                                                           |         |         |       |    | 2,080  | "  |
| Afdrag paa Gjæld                                                                                                          |         |         |       |    | 4,150  | "  |
| <b>Bateris</b>                                                                                                            |         |         |       |    | 71,622 | 60 |

|                                                                | kr.   | Ø.    | kr.   | Ø.    | kr.    | Ø. |
|----------------------------------------------------------------|-------|-------|-------|-------|--------|----|
| Transp.                                                        | ..... | ..... | ..... | ..... | 71,622 | 60 |
| XVII. Forsøgelse af Attiber . .                                | ..... | ..... | ..... | ..... | 604    | 35 |
| XVIII. Andre Udgifter:                                         |       |       |       |       |        |    |
| 1. Fordebogsafgift . . . . .                                   | ..... | ..... | 190   | "     |        |    |
| 2. Bidrag til Kirken . . . . .                                 | ..... | ..... | 400   | "     |        |    |
| 3. Bidrag til Eftermiddagsguds-<br>tjenesten . . . . .         | ..... | ..... | 232   | "     |        |    |
| 4. Bidrag til offentlige og vel-<br>gjørende Diemed . . . . .  | ..... | ..... | 100   | "     |        |    |
| 5. Til Understøttelse af Trængende                             | ..... | ..... | 400   | "     |        |    |
| 6. Skatter af Kommunens Eien-<br>domme . . . . .               | ..... | ..... | 50    | "     |        |    |
| 7. Udpantningsgebyrer efter Fra-<br>drag af Refusjon . . . . . | ..... | ..... | 25    | "     |        |    |
| 8. Andre Udgifter . . . . .                                    | ..... | ..... | 1000  | "     |        |    |
|                                                                |       |       |       |       | 2,397  | "  |
| XIX. Forventet Overskud ved<br>Årets Udgang . . . . .          | ..... | ..... | ..... | ..... | 8,000  | "  |
| Salt Udgift . . . . .                                          | ..... | ..... | ..... | ..... | 82,623 | 95 |

## Bemærkninger til foranstaaende Overslag.

### Indtægten.

- II. a. 1. Angaaende Etatsraadinde Kofsøeds Legat kan eftersees Kanc. Prom. af 16. Februar 1813 (Reskriptsamlingen 1813 S. 101) og Indenrigsm. Skriv. af 4. September 1865 (Reskriptsamlingen 1865 S. 200—202).

Følge Kirke- og Underviisningsministeriets Resolution af 25de April 1865 skulle Renterne af den i Sparekassen indstaaende Kapital, hidrørende fra den fra Andenlærerembedet i sin Tid inddragne Lønning, stedsse tillægges Kapitalen, og Kapitalen selv maa kun anvendes til Erhvervelse af Bolig for Kapellan, Kloster eller til Udvidelse af Stolens Bygninger.

- II. a. 3. De i solgte Fordeieendomme indstaaende Kjøbesummer forrentes og afdrages med 6 % p. a. af Kapitalernes oprindelige Beløb 6,120 kr. 16 Ore, saaledes at 4 % p. a. af Restgjælden regnes som Rente og Resten som Afdrag.



Ved Salget af endeel af Kommunens Udmærksjorder var der paalagt disse en aarlig Arvefæsteafgift til Kommunen af tilsammen 109 Tdr. Havre, at betale med Penge efter Kapitelstaxten, samt en Recognition ved Eierliste, som for samtlige Lodder beløb sig til 280 Kr.

Denne Arvefæsteafgift og Recognition er nu, jfr. Byraadets Beslutning af 4. August 1875 og Indenrigsministeriets Tilladelse i Skrivelse af 11. September 1875, afløst til en Peng kapital paa ialt 16,225 Kr. 75 Ore, som indestaar paa første Prioritet i de paagjældende Lodder. Denne Kapital forrentes og afdrages med 5 % p. a. af det oprindelige Beløb, saaledes at 4 % p. a. af Restgjælden regnes som Rente og Resten som Afdrag.

Den i Sparekassen indstaaende Deel af Grundfonden hidrører fra indbetalte Kjøbesummer for solgte Jorder og Grunde, samt Afdrag paa de i Udmærksjorderne indstaaende Kjøbesummer og Afsløsningssummer.

- II. b. 1. Den Sct. Knuds Præstegaard ved sammes Salg i Aaret 1816 paalagte Afgift udgjør 4 Tdr. 3 Skp. 10 Pot. Rug, 13 Tdr. 2 Skp. 12 Pot. Byg og 13 Tdr. 2 Skp. 12 Pot. Havre, som betales med Penge efter Kapitelstaxten.
- II. b. 2. Sagten paa Kommunens egen Grund er bortforpagtet til et Interessentskab for 5 Aar, fra 1. Oktober 1875, for en aarlig Afgift af 30 Kr. Byraadets Besl. af 23. Juni 1875.
- II. b. 3. For Meelfand betales 50 Ore pr. Læs. Byraadets Besl. af 2. April 1873.  
 For Fyld og Sand betales 16 Ore pr. Læs. Byraadets Besl. af 17. September 1873.  
 For Leer fra Rulerne østen Onsbæk betales Tajancerne 1 Kr. pr. Læs. Byraadets Besl. af 17. September 1873.  
 For Gruus fra Kobbedale betales 20 Ore pr. Læs. Byraadets Besl. af 16. September 1875, samt 33 Ore pr. Læs til Tilsynsmanden for Grusets Opkastning.
- II. b. 5. Indenrigsministeriet har i Skrivelse af 24. December 1873 givet Kommunen Tilsagn om et Tilstud af Statsraadinde Koføeds Legat til nyttig Anvendelse paa Bornholm af 400 Kr. om Aaret for de følgende 6 Aar, til Fuldførelse af Beplantningen af Kommunens Udmærksjorder, paa de samme Betingelser, hvorunder de tidligere Bidrag ere

oppebaarne, dog at Indtægten af de alt værende Beplantninger ubelukkende anvendes til Stovanlæget.

For Tilsynet med Stoven er der tillagt Forstkandidat Jespersen en aarlig Godtgjørelse af 260 Kr., der fra 1. Januar 1877 er forhøjet med 70 Kr. om Aaret, og fra 1. Januar 1880 atter forhøjes med 70 Kr. om Aaret. Byraadets Besl. af 29. April 1874.

Stovfogden lønnes med 100 Kr. om Aaret, Brugen af en Jordlob, fri Bolig og endeel Brændsel. Byraadets Besl. af 25. Oktober 1876.

III. b. Afgiften af Brændeviinshandel m. v. er for Treaaret 1877—79 fastsat saaledes:

1. Af Krohold og Hæstgiveri til 40 Kr. om Aaret.
2. Af Brændeviinshandel og Udfkjæmning til 40 Kr. om Aaret.
3. Af Høkere m. Fl. til 20 Kr. om Aaret.

Byraadets Besl. af 25. Oktober 1876.

III. c. Afgiften af Billard og Keglebane er fastsat til 10 Kr. om Aaret. Byraadets Besl. af 29. Oktober 1873.

III. d. For Stade paa Torvet betales ingen Afgift.

VI. Afdrag paa de i Udmarksjorderne indstaaende Kjøbesummer og Afsløningssummer udgjør for Aaret henholdsvis 133 Kr. 79 Øre og 177 Kr. 36 Øre eller ialt 311 Kr. 15 Øre.

VIII. e. Betalingen for Hundetegn er fastsat til 6 Kr. om Aaret. Byraadets Besl. af 25. Oktober 1876.

### Udgiften.

I. 1. Den Kjøbstaden paahvilende Signingsstat udgjør ifølge Bekjendtgjørelse af 24. December 1870 . . 1,424 Kr. 10 Ø.

Ifølge Lov 20. Juni 1850 § 4 fragaer  
36 f. pr. Td. af Markjordernes Hartkorn

105 Td. 1 Stp. 1 Fdkr. „ Alb. . . . . 78 — 87 —

---

1,345 Kr. 23 Ø.

- I. 2. Udgifterne til Stadsfygeanstalten, Skolefonden, Justits-, Politis- og Amtsfattigvæsenet, Medicinal- og Dyrlægevæsenet m. v. afholdes af Amtsrepartitionsfonden.
- II. 1. a. Sognepræsten oppebærer 200 Kr. om Aaret af Kommunens Kasse.
- b. Til Løn for Kapellanen ydes aarlig 460 Kr. af Kommunens Kasse, jfr. Resolution Nr. 129 af 29. April 1872 (Ministerialtidsende 1872 A. S. 146—47).
- c. Kæmneren lønnes med 1600 Kr. om Aaret og et Tillæg af 200 Kr. efter 5 Aars Tjeneste og 200 Kr. efter andre 5 Aars Tjeneste. Byraadets Besl. af 4. Oktober 1876.
- d. Byraadssekretæren lønnes med 300 Kr. om Aaret. Byraadets Besl. af 4. Oktober 1876.
- f. Kæmner Hoffmanns Pension er fastsat til 500 Kr. om Aaret. Byraadets Besl. af 4. Oktober 1876.
- II. 2. b. For Berigtigelsen af Byens Matrifulskort er der tillagt Landmaaler Jespersen en Godtgjørelse af 50 Kr. om Aaret.
- II. 3. For Raadstuenes Benyttelse i kommunale Diemed betales et aarligt Bidrag til Amtsrepartitionsfonden af 120 Kr.
- III. 1. a. Bestyreren paa Fattiggaarden lønnes med 600 Kr. om Aaret i Benge, frit Underhold paa Anstalten, Bolig og Brændsel m. v. Byraadets Besl. af 25. Oktober 1876.
- b. Fattigvæsenets Sekretær og Regnskabsfører lønnes med 400 Kr. om Aaret. Byraadets Besl. af 4. Oktober 1876.
- IV. 1. a. Førstelæreren lønnes med 1120 Kr. i Benge, 50 Tdr. Byg efter Kapitelstart, 80 Kr. til Brændsel, Skolepenge (for 1879: 51 Kr. 6 Øre) og fri Bolig. Undenlæreren, Klokker og Kirkesanger, lønnes med 60 Kr. i Benge, 15 Tdr. Byg efter Kapitelstart, 200 Kr. til Bolig og Brændsel, Skolepenge (for 1879: 62 Kr. 42 Øre), 120 Kr. for Kirkens Reengjøring og Klokkernes Ringning, 60 Kr. for Do. Do. ved Eftermiddagsgudsstjenesten, Offer og Akcidenter samt Kirkesangerløn 40 Kr. af Kirken og 40 Kr. af Kommunen. Trebielæreren med 600 Kr. i Benge, 35 Tdr. Byg efter Kapitelstart, 200 Kr. til Bolig og Brændsel, Skolepenge (for 1879: 62 Kr. 42 Øre), Legatrente 40 Kr. og midlertidigt Tillæg 100 Kr.

- Fjerdelæreren med 600 Kr. i Penge, 25 Tdr. Byg efter Kapitelstart, 200 Kr. til Bolig og Brændsel, Skolepenge (for 1879: 62 Kr. 42 Ore), Legatrente 40 Kr., midlertidigt Tillæg 100 Kr. og for Inspektion 20 Kr.
- Femtelæreren med 300 Kr. i Penge, 40 Tdr. Byg efter Kapitelstart, 120 Kr. til Bolig og Brændsel, Skolepenge (for 1879: 62 Kr. 42 Ore), Legatrente 40 Kr., midlertidigt Tillæg 100 Kr. og for Inspektion 40 Kr.
- Førstelærerinde med 200 Kr. i Penge, 23 $\frac{1}{2}$  Tdr. Byg efter Kapitelstart, 120 Kr. til Bolig og Brændsel, Skolepenge (for 1879: 62 Kr. 42 Ore), Legatrente 40 Kr. og midlertidigt Tillæg 60 Kr.
- Undenlærerinde som Førstelærerinde.
- Tredielærerinde med 20 Tdr. Byg efter Kapitelstart og isøvrigt som de andre Lærerinder.
- Sanglæreren med 384 Kr. i Penge.
- Gymnastiklæreren med 70 Kr. i Penge for Sommerhalvaaret.
- Lærerinden i Haandgjerning med 200 Kr. i Penge.
- Sangtonen med 100 Kr. i Penge.

- V. 1. Ifølge en imellem Byraadet og Amtsrådet truffen Overenskomst, jfr. Indenrigsministeriets Approbation i Stribelse af 26. Juni 1875, afholdes samtlige Udgifter til Kjøbstadens Politivæsen, med Undtagelse af tvende ældre Pensioner, af Amtsrepartitionsskatten, som igjen af Kommunen erholder et Tilskud til nævnte Udgifter af 2900 Kr. om Aaret.
- V. 2. Enterne efter Politibetjentene Kosoed og Ipsen ere tilstaaede en livsvarig Pension af Kommunens Kasse af 60 Kr. til hver.
- X. 1. Gaderenovatoren lønnes med 240 Kr. om Aaret. Byraadets Besl. af 28. Oktober 1874.
- XII. 1. a. Brandinspektøren lønnes med 200 Kr. om Aaret. Byraadets Besl. af 4. Februar 1874.
- b. Brandsvendene lønnes med 80 Kr. om Aaret. Byraadets Besl. af 31. Januar 1877.

- c. Hornblæserne ved Ordensafdelingen lønnes med 20 Kr. om Aaret, jfr. § 4 i Instruxen for Brandvæsenets Ordensafdeling.

XV. og XVI. Laanene under Nr. 1, 2, 3 forrentes og afdrages med 6 % p. a. af den oprindelige Gjæld, hvoraf 4 % p. a. af Restgjælden regnes som Rente og Resten som Afdrag.

Laanet under Nr. 4 forrentes og afdrages med 5 % p. a. af den oprindelige Gjæld, hvoraf 4 % p. a. af Restgjælden regnes som Rente og Resten som Afdrag.

Laanet under Nr. 5 forrentes med  $4\frac{1}{2}$  % p. a.

Laanene under Nr. 6 og 7 forrentes med 4 % p. a. og afdrages i Løbet af 20 Aar med  $\frac{1}{20}$  Deel aarlig.

XVII. De under Indtægtskonto VI opførte 311 Kr. 15 Ø. Renter for Aaret af den i Sparekassen indstaaende Kapital til Skolebygningcr, jfr. Indtægtskonto II. a. 1. . 269 — 69 —

---

580 Kr. 84 Ø.

XVIII. 1. Til Statskassen svares i aarlig Landgilde af Njordskabens Jorder 90 Kr. 50 Øre (45 Rdl. 24  $\frac{1}{2}$ ) i Penge og 7 Pbd. Smør, som betales med Penge efter hvert Aars Kapitelstart, jfr. Deklaration af 19. December 1860, thinglæst 15. Januar 1861.

# Overflag

over

## Rønne Havns Indtægter og Udgifter i Aaret 1879.

| Indtægt.                                             | Kr.    | Ø.        |
|------------------------------------------------------|--------|-----------|
| 1. Forventet Beholdning ved Ugangen af Aaret 1878:   |        |           |
| a. I Kontanter . . . . .                             | 1,000  | Kr. " Ø.  |
| b. I Sparekassen og Banken . . . . .                 | 11,000 | — " —     |
|                                                      | 12,000 | " "       |
| 2. Renter:                                           |        |           |
| Af Kassebeholdningen . . . . .                       | 330    | " "       |
| 3. Afdrag . . . . .                                  | "      | " "       |
| 4. Optagne Laan . . . . .                            | "      | " "       |
| 5. Havne- og Bropenge . . . . .                      | 30,500 | 98        |
| 6. Indtægter, som oppebæres af Havnefogden . . . . . | 1,681  | 73        |
| 7. Grundleie:                                        |        |           |
| a. Af Smebien . . . . .                              | 50     | Kr. " Ø.  |
| b. For Blads til Redningsbaaden . . . . .            | 70     | — " —     |
| c. For en Deel af Borgervagten . . . . .             | 48     | — " —     |
|                                                      | 168    | " "       |
| 8. Forskjellige Indtægter . . . . .                  | 100    | " "       |
|                                                      | Summa  | 44,780 71 |

## Udgift.

|                                                                                                                                   | kr.           | Ø.        |
|-----------------------------------------------------------------------------------------------------------------------------------|---------------|-----------|
| <b>1. Renter af Laan:</b>                                                                                                         |               |           |
| a. Af Laanet hos Amtskommunefonden, oprindelig 114,000 kr., nu 55,006 kr. 31 Øre . . . . .                                        | 2,153         | 86        |
| b. Af Laanet fra 1874 hos Landmandsbanken, oprindelig 70,000 kr., nu 65,757 kr. 30 Øre . . .                                      | 3,366         | — 30      |
| c. Af Laanet fra 1875 hos Landmandsbanken, oprindelig 90,000 kr., nu 85,281 kr. 30 Øre . . .                                      | 4,361         | — 40      |
| d. Af Laanet fra 1876 hos Livsforfiktungs- og Forsørgelsesanstalten af 1871, oprindelig 70,000 kr., nu 67,104 kr. 8 Øre . . . . . | 3,002         | — 47      |
|                                                                                                                                   | 12,884        | 3         |
|                                                                                                                                   | 12,890        | "         |
| <b>2. Afdrag paa Laan:</b>                                                                                                        |               |           |
| a. Til Amtskommunefonden . . . . .                                                                                                | 4,686         | — 14      |
| b. " Landmandsbanken . . . . .                                                                                                    | 1,183         | — 70      |
| c. " Samme . . . . .                                                                                                              | 1,488         | — 60      |
| d. " Livsforfiktungsanstalten . . .                                                                                               | 1,547         | — 53      |
|                                                                                                                                   | 8,905         | 97        |
|                                                                                                                                   | 8,910         | "         |
| 3. Statter og Afgifter af Havnens Eiendomme . . . . .                                                                             |               | 50        |
| 4. Bidrag til Dækning af de med Statens Tilsyn med Havnene forbundne Udgifter . . . . .                                           |               | 60        |
| <b>5. Lønninger:</b>                                                                                                              |               |           |
| a. Havnefogden . . . . .                                                                                                          | 800           | kr. " Ø.  |
| b. Havnevægterne . . . . .                                                                                                        | 1,642         | — 20      |
| c. Regnskabsføreren . . . . .                                                                                                     | 200           | — " —     |
|                                                                                                                                   | 2,642         | 20        |
|                                                                                                                                   | 2,650         | "         |
| 6. Nye Arbejder . . . . .                                                                                                         | 9,500         | "         |
| 7. Vedligeholdelse af Havneværker samt af Havnens Bygninger, Pladse og Beie . . . . .                                             | 2,500         | "         |
| 8. Omkostninger ved Oprensingsarbejder . . . . .                                                                                  | 2,500         | "         |
| 9. Anstæffelse af Redstaber og Inventariegenstande . .                                                                            | 1,000         | "         |
| 10. Vedligeholdelse af Redstaber og Inventariegenstande                                                                           | 3,000         | "         |
| 11. Forskjellige Udgifter . . . . .                                                                                               | 720           | 71        |
| 12. Forventet Beholdning ved Arets Udgang . . . . .                                                                               | 1,000         | "         |
| <b>Summa</b>                                                                                                                      | <b>44,780</b> | <b>71</b> |

## Bemærkninger til foranstaaende Overslag.

### Indtægten.

5. Havne- og Bropenge ere beregnede efter Gjennemsnittet for de 3 sidste Aar.
6. Indtægter, som oppebæres af Havnefogden, ligeledes.

### Udgiften.

1. og 2. a. Gjælden til Amtskommunefonden forrentes og afdrages med 6 % p. a. af Gjældens oprindelige Beløb, saaledes at 4 % p. a. af Restgjælden regnes som Rente og Resten som Afdrag.
- b. og c. Gjælden til Landmandsbanken forrentes og afdrages i Løbet af 32½ Aar med 6½ % p. a. af Gjældens oprindelige Beløb i Overensstemmelse med Bankens Tabel II. for Kommunelaan.
- d. Gjælden til Livsforsikringsanstalten forrentes og afdrages med 6½ % p. a. af Gjældens oprindelige Beløb, saaledes at 4½ % p. a. af den til enhver Tid skyldige Gjæld regnes som Rente og Resten som Afdrag, hvorved Gjælden vil være afbetalt i Løbet af 26½ Aar.
5. a. Havnefogden lønnes med 800 Kr. om Aaret i Penge og fri Bolig, jfr. Havnereglementets § 3 og Indenrigsministeriets Skrivelse af 18. December 1874.
- b. Ifølge Havnereglementets § 3 og Indenrigsministeriets Skrivelse af 24. December 1874 lønnes Havnevægterne saaledes:  
 Natvægterne med 1 Kr. 40 Ore daglig til hver i Tiden fra 1. April til 30. September og 1 Kr. 70 Ore daglig til hver i Tiden fra 1. Oktober til 31. Marts.  
 Dagvagten med 1 Kr. 40 Ore om Dagen hele Aaret igjennem.
- c. Havneklasereren lønnes med 200 Kr. om Aaret, Indenrigsministeriets Skrivelse af 20. Januar 1875.



## Indholds-Fortegnelse.

|                                                      | Side                                    |
|------------------------------------------------------|-----------------------------------------|
| <b>A</b> mtsråadsforhandlinger .....                 | 12, 24, 36, 42, 76.                     |
| Amtsrepartitionsfonden, Bidrag til samme .....       | 18.                                     |
| <b>A</b> ndragender og Ansøgninger:                  |                                         |
| om Dispensation fra Bygningsloven .....              | 17, 19, 37, 41, 48, 78.                 |
| om Brolægningsslaan .....                            | 34, 42, 60, 64.                         |
| om Forening af Næringsveie .....                     | 15, 32.                                 |
| om Lønningsforhøjelse .....                          | 15, 24, 32, 48, 64, 66.                 |
| om Godtgjørelse udover Affordsum .....               | 13, 32, 34.                             |
| om Understøttelser .....                             | 47, 66.                                 |
| om Extrahonorar .....                                | 82.                                     |
| om Aflysning af faste Pengeafgifter .....            | 70.                                     |
| om Redfættelse af Havne- og Bropenge ..              | 38, 41, 47, 64, 67, 69.                 |
| om Indhegning af Have .....                          | 14.                                     |
| om Brolægning af Gader .....                         | 38.                                     |
| om fast Ansættelse som Lærerinde ved Borgerstolen .. | 34, 36, 81.                             |
| om borttagelse af Træer .....                        | 23.                                     |
| om Anlæg af en Sporvei .....                         | 83.                                     |
| om Fritagelse for at løse Hundetegn .....            | 83.                                     |
| om andre Sager .....                                 | 33, 35, 38, 39, 40, 42, 46, 48, 78, 85. |
| om Udstykninger, see Udstykninger.                   |                                         |
| <br><b>B</b> edding eller Lørdo .....                | <br>88.                                 |
| <b>B</b> eretning:                                   |                                         |
| om Østen .....                                       | 16.                                     |
| om Fattigvæsenet .....                               | 26.                                     |
| om Sygehuset .....                                   | 49.                                     |
| om Rjåbstadens Skov .....                            | 41.                                     |
| om Flakkebjerg .....                                 | 42.                                     |
| om Rjåbenhavns Fængselselskab .....                  | 24.                                     |
| om Bredsløselille Do. ....                           | 34.                                     |
| om Kong Frederik den Syvendes Stiftelse .....        | 86.                                     |
| om Rjåstospitalet paa Nefsnæs .....                  | 24.                                     |
| fra Centralkomiteen i Rjåbenhavn .....               | 34.                                     |

|                                                  | Side                                                       |
|--------------------------------------------------|------------------------------------------------------------|
| Vidrag til Amtsrepartitionsfonden .....          | 18.                                                        |
| Diveiene, Istandsættelse af samme .....          | 13, 17, 18, 47, 59.                                        |
| Byrådsforhandlinger .....                        | 46, 80.                                                    |
| Brolægningsarbejder ....                         | 43, 44, 45, 66, 67, 68, 70, 73, 78, 79, 81.                |
| <b>Extrakter (Kasse-Extrakter):</b>              |                                                            |
| for Kjøbstaden ....                              | 13, 16, 18, 25, 34, 36, 40, 42, 60, 64, 71, 80.            |
| for Havnen .....                                 | 34, 40, 64.                                                |
| Efterbevilling .....                             | 25.                                                        |
| <b>Fattighæsen</b> .....                         | 12, 41, 44, 61, 66.                                        |
| Beretning om Do. ....                            | 26.                                                        |
| Fattiges Kasse .....                             | 16.                                                        |
| Filantropist Ugeblad .....                       | 24.                                                        |
| <b>Gadelygter</b> .....                          | 13, 43, 45, 48, 65.                                        |
| <b>Havnen:</b>                                   |                                                            |
| Regnskab .....                                   | 15, 23, 33, 39, 108.                                       |
| Narsoverflag .....                               | 16, 70, 71, 126.                                           |
| Bedding eller Tørdot .....                       | 33.                                                        |
| Slæbested .....                                  | 13, 42.                                                    |
| Skjælets Bestemmelse med endeel Grundeiere ..... | 12.                                                        |
| Udlaan af Muddermaskinen .....                   | 43, 61.                                                    |
| Hjemstedsbeviis .....                            | 77.                                                        |
| Hygieiniske Meddelelser .....                    | 36, 80.                                                    |
| <b>Kapellanembedet</b> .....                     | 11.                                                        |
| Kjøb og Salg af Grunde og Eiendomme              | 12, 13, 31, 32, 33, 36, 37,<br>39, 42, 48, 60, 71, 73, 82. |
| Kjøbstadsforeningens Møde i Odense .....         | 46.                                                        |
| <b>Laans Optagelse</b> .....                     | 34, 42, 60, 64, 68.                                        |
| Licitation over Brolægningsarbejder .....        | 73.                                                        |
| Lystanlægene .....                               | 65.                                                        |
| <b>Mæring, bunden</b> .....                      | 12, 14, 19.                                                |
| <b>Overflag:</b>                                 |                                                            |
| Narsoverflag for Kjøbstaden .....                | 65, 68, 112.                                               |
| "      "      Havnen .....                       | 16, 70, 71, 126.                                           |
| over et Kloakanlæg .....                         | 79.                                                        |
| Overfugt over Kjøbstadens Formue og Gæld .....   | 94.                                                        |
| Overligningskommissionen .....                   | 11.                                                        |
| <b>Politikasseregnstab</b> .....                 | 47.                                                        |



