

U d d r a g

af

Ronne Byraads Forhandlinger

i

Maret 1885.

Ronne.

Trykt hos Fr. C. Kieffer.
1886.

Scannet 2016 af Jesper Vang Hansen

U d d r a g

af

Ronne Byraads Forhandlinge

i

Maret 1885.

Ronne.

Trykt hos Fr. C. Kieffer.

1886.

Fortegnelse

over

Medlemmerne af Byraadet, de kommunale
Udvalg, Kommissioner, Inspektioner
og Dombud m. v.

(Gjældende fra Januar 1886.)

Magistraten:

Byfoged B. C. B. Olivarius, K. af Db., Borgmester.

Byraadet:

Borgmesteren, Formand.

Den større Del, valgt paa 6 Aar til Januar 1888:

Lærer O. S. Kofod,
Fabrikbestyrer S. S. Westh,
Landinspektør S. M. Kofod,
Bygmester Math. A. Bidstrup,
Kjøbmand A. S. Brandt,
Havnefoged S. C. Lund,
Sfenkræmmer Chr. Pihl,
Detailhandler M. C. D. Henriksen.

Den mindre Del, valgt paa 6 Aar til Januar 1891:

Skoleinspektør A. L. Hjorth, Domb.,
Kjøbmand og Strandingskommissionær A. B. Ellebye,
Amtsforvalter J. S. Lütken,
Bager S. B. M. Dibrifsen,
Teglværkseier L. C. Kofod,
Oberst W. B. J. Johansen, K. af Db.,
Kjøbmand Wilh. Rønne.

Sekretær:

Sagfører Janus L. Olsen.

Kommunale Udvalg.

For Havnebæsenet:

Borgmesteren, Formand,
 Bygmester Bidstrup,
 Kjøbmand Brandt,
 Bager Dibriffen,
 Kjøbmand Ellebye,
 Oberst Johansen,
 Fabrikbestyrer Westh.

Havnefoged:

H. Chr. Lund.

For den „Søndre Baadehavn“:

Havneudvalgets Tilsynshavende:

Kjøbmand A. P. Ellebye.

Bestyrelse:

Fifter L. D. Estilbsen (valgt for Treaaret 1886—88),
 Formand,
 „ Th. M. Hansen,
 „ H. P. Sørensen.

For Nørretaas Baadehavn:

Havneudvalgets Tilsynshavende:

Kjøbmand Brandt.

Bestyrelse:

Fifter P. Andersen (valgt for Treaaret 1886—88),
 Formand,
 „ Ferd. E. Holm,
 „ P. P. A. Holm.

For Kasse- og Regnskabsbæsenet:

Borgmesteren, Formand,
 Kjøbmand Brandt,
 Skoleinspektør Hjorth.

Kæmner:

Sagfører Janus L. Olsen.

For Fattigbøsenet:

Lærer Kofod, Formand,
 Bager Dibriksen,
 Detailhandler Henriksen,
 Teglbærkseier Koesøed,
 Fabrikbestyrer Westh.

Fattigforstandere:

	Balgte for Treaaret:
1. Distrikt: Bager H. A. C. Ipsen . . .	1884—86,
2. — Karetmager J. P. Pedersen	1885—87,
3. — Snebler P. A. Jespersen	
4. — Detailhandler H. P. Westh	1886—88,
5. — Kjøbmand Chr. P. Benzen	
6. — Skomager H. M. Lund . . .	1884—86,
7. — Pumpemager P. A. Svendsen	1885—87,
8. — Dreier P. A. H. Hjorth . . .	1886—88.
9. — Fabrikant J. J. Tholander	
10. — Snebter M. P. Hansen . . .	

Sekretær og Regnskabsfører:

Sagfører Janus L. Olsen.

Bestyrer af Fattiggaarden:

Math. P. Koesøed.

For Skolebøsenet:

Kjøbmand Ellebye, Formand,
 Oberst Johansen,
 Amtsforvalter Lütken.

Skolens Lærere og Lærereinder:

Førstelærer A. L. Hjorth, Dbmd., Inspektør,
 Lærer J. P. Kofod, tillige Klokker og Kirkesanger,
 " B. Andersen,
 " D. H. Kofod,
 " C. Asmussen,
 Lærereinde, Fru M. Kofod,
 " Frøken A. S. R. Raabye,
 " " K. D. Smidt,

konstitueret Lærerinde S. Bøsin,

" "
Organist E. Chr. Madsen, Lærer i Sang.

Maler P. Chr. Haslund, Lærer i Gymnastik.

For Brolægnings- og Veibæsenet:

Landinspektør Kosoed, Formand,

Bager Dibrifsen,

Skoleinspektør Hjorth.

Teknisk Konsulent:

Landmaaler, Forstkandidat E. S. S. P. Jespersen.

For Gadebelysningen:

Isenkræmmer Bihl, Formand,

Detailhandler Henriksen,

Havnefoged Lund.

For Stoven:

Isenkræmmer Bihl, Formand,

Landinspektør Kosoed,

Kjøbmand Rønne.

Lilysynshavende:

Forstkandidat Jespersen.

Stovfoged:

Chr. Jensen.

For Sygehuset:

Skoleinspektør Hjorth, Formand,

Amtsforbvalter Bütken,

Isenkræmmer Bihl.

Inspektør og Regnskabsfører:

Dreier S. A. Bille-Hoyer.

For Bøhus Stiftelse eller det for samme substituerede

Begat (Begatuddalget):

Borgmesteren, Formand,

Formanden for Fattiguddalget,

Fabrikbestyrer Westh.

Kommissioner, Inspektioner, Ombud o. desl.

Eigningskommissionen:

Den større Del, valgt paa 3 Aar til August 1888:

Detailhandler M. C. D. Henriksen,

Maler Søren Bidstrup,

Bager Math. Møller,

Fisker Ferd. C. Holm,

Murer H. P. Johnsen,

Konsul og Rigsmand J. Esperfen.

Den mindre Del, valgt paa 3 Aar til August 1887:

Smed H. P. Sode,

Møller H. S. Andersen,

Herredsfuldmægtig J. Chr. Ipsen,

Sagsfører N. C. Olsen, Formand,

Partikulier M. P. Marcher.

Oberligningskommissionen:

(udnævnt paa 3 Aar fra 15. Januar 1884).

For Kønne:

Herredsfoged P. B. C. Petersen.

Suppleant:

.....

Bygningskommissionen:

Borgmesteren, Formand,

Brandinspektøren,

Bygmester Bidstrup,

Oberst Johansen,

Fabrikbestyrer H. D. Blem,

Murer H. P. Johnsen.

Bygningsinspektør:

Forsikandibat Jesperfen.

Brandkommissionen:

Politimesteren, Formand,
 Brandinspektøren,
 Bygmester Bidstrup,
 Kjøbmand Brandt,
 Oberst Johansen.

Brandinspektør:

Fhv. Tømmermester J. C. Belle.

Sundhedskommissionen:

Politimesteren, Formand,
 Fyhtus, Overlæge C. B. Zahrtmann, M. af Db.,
 Fabrikeier Koefoed,
 Partikulier N. S. Grønbech,
 Handelsagent H. N. Koefoed,
 Partikulier M. B. Marcher.

Skolekommissionen:

Sognepræsten, Formand,
 Landinspektør Koefoed.
 Rektor C. G. Koefoed.

Kirkeinspektionen:

Sognepræsten, Formand,
 Borgmesteren,
 Havnefoged Lund.

Kirkebørge:

Stibørheder J. A. Curdts.

Indkvarteringskommissionen:

Borgmesteren, Formand,
 Detailhandler Henriksen,
 Kjøbmand Rønne.

Som valgt af Kommandantskabet:

Lieutenant C. R. Bohn.

Valgbestyrelsen for de kommunale Valg:

Borgmesteren,
 Kjøbmand Ellebye,
 Lærer Kofoed.

Medlem af Valgbestyrelsen for 4de Landstingskreds:
Borgmester Olivarius.

Til at deltage i Sessjonen:
Løglværkseier Koesoed,
Fabrikbestyrer Westh.

Til at drage Omsorg for Snelastningen:
Politimesteren,
Havnefoged Lund,
Kjøbmand Rønne.

Kommunale Revisorer:

Oberst Johansen, } Valgte for 6 Aar til
Herredsfoged Petersen. } April 1887.

**Til at lede Baakjendelsen af Udsættelserne til Kom-
munens Regnskaber:**

Skoleinspektør Hjorth.

Bestyrelsen for de Fattiges Kasse:

Laffeluhrmager Joh. N. Espersen, } Valgte for
Skoleinspektør Hjorth, } 3 Aar til
Jernstøber H. P. G. Wichmann. } August 1887.

**Til at give Indberetning til Kapitelstartens Fast-
sættelse:**

(Lov 16. Februar 1866 § 1.)

Kjøbmand R. M. Harboe, valgt for 3 Aar til Februar 1887.

**Burderingsmænd ved Udlaan af Umvundiges og andre-
under offentlig Bestyrelse staaende Midler:**

(Lov af 19. Marts 1869 §§ 2 og 3.)

Fhv. Lømmermester, Dampskibsexpeditør D. }
S. Nielsen, }
" Do. Brandinspektør Belle, } Valgte for
Murmester J. S. Dahl, } 3 Aar til
" H. P. Johansen, } 31. Marts
Voldsbruger J. Koesoed, } 1887.
" P. S. Koesoed. }

Wandsynsmænd:

(Lov 28. Mai 1880 § 6.)

Teglværkseier Koefoed, Formand,	} Valgte for 4 Aar til 1. Oktober 1886.
Partikulier M. P. Marcher,	
Aalsbruger P. H. Koefoed.	

Suppleanter:

Partikulier H. N. Engel,	} Valgte for 4 Aar til 1. Oktober 1888.
" H. P. Sommer.	

Begnsynsmænd:

(Lov 6. Marts 1869 § 14.)

Partikulier Marcher, Formand,
Skibsreder S. P. Folkmann,
Aalsbruger S. Koefoed.

Burderingsmænd:

(Lov 25. Marts 1872 § 13.)

Skibsreder Folkmann,
Aalsbruger P. H. Koefoed,
Bognmand P. N. Rasch.

Strandsynsmænd:

(Lov 23. Januar 1862 § 2.)

Skibsreder Folkmann,
Fjernstøber H. Wichmann.

Jordboniteringsmænd:

(Lov 4. Juli 1850 § 5.)

Brygger S. P. Gad, Formand,
Lieutenant P. H. Rasch,
Partikulier H. N. Engel.

Medlem af Forligskommissionen for Rønne Rjbstad og Vester Herred:

(Lov 4. Marts 1857 § 3.)

Lieutenant og Hattemager S. P. Jensen, valgt til
31. December 1887.

Kommissionen for Bedømmelsen af frivillige Svende- prøver:

(Bekendtgørelse af 8. Oktober 1884 § 1.)

Byfogden, Formand,
Bygmester Bidstrup,
Amtsforvalter Bittken.

Meddommere for Aaret 1886:

For Bagerne:

Bager H. P. M. Didrikken,
" M. P. Hansen.

For Blikkenslagere og Kobbersmede:

Blikkenslager P. Th. Bosin,
Kobbersmed N. F. Sørensen.

For Bogbindere:

Bogbinder N. N. Jeppesen,
" P. T. Koføed.

For Bødlere:

Bøtter Peter Lindahl,
" Chr. Thomsen.

For Dreiere:

Dreier P. A. G. Hjorth,
" S. A. Wille-Høyer.

For Grobsmede:

Smed J. J. Bohn,
" H. P. Sode.

For Hul- og Ræremagere:

Ræremager J. C. Nielsen,
" J. P. Pedersen.

For Kleinsmede:

Kleinsmed C. F. Hammer,
" J. Ipsen.

For Malere:

Maler J. Bidstrup,
" Th. Spelling.

For Murere:

Murer J. H. Dahl,

" C. H. Lau.

For Sadelmagere:

Sadelmager A. F. Rømer,

" Waldemar Seier.

For Seilmagere:

Seilmager J. J. G. Holdemann,

" L. W. Byder.

For Stomagere:

Stomager J. B. Hansen,

" H. M. Lund.

For Skædere:

Skæder H. P. Marcher,

" N. B. L. Petersen.

For Snedkere:

Snedker P. A. Jespersen,

" P. H. Snedker.

For Stenhuggere:

Stenhugger B. C. Rjempe,

" M. B. Kofoed.

For Tobaksspindere:

Detailhandler, Tobaksspinder H. C. Nielsen,

Tobaksfabrikant H. B. L. Østerbye.

For Tømrere:

Brandinspektør J. C. Velle,

Snedker Chr. N. Bang.

For Uhrmagere:

Laffeluhrmager Joh. N. Espersen,

Uhrmager J. C. Jensen.

Byraadets Forhandlinger.

~~~~~  
Mødet den 7. Januar.

1. Borgmesteren meddelte, at ved det den 3. dennes afholdte Valg paa den mindre Del af Byraadets Medlemmer, der vælges af den høistbesattebe Femtedel af Kjøbstadkommunens valgberettigede Indbyggere, vare D<sup>r</sup>. Skoleinspektør og Danebrogsmænd A. L. Hjorth, Kjøbmand og Strandingskommissionær N. P. Ellebye og Bager S. P. M. Dibrikken gjenvalgte samt Amtsforsvalter J. S. Lütken, Teglværkseier L. C. Roefoed, Oberst W. P. S. Johansen, K. af Db., og Kjøbmand Wilh. Rønne valgte til Medlemmer af Byraadet for Valgperioden 1885—1890.

2. Til Cirkulation afgaves Uddrag af Aarhus Byraads Forhandlinger for Aaret 1883.

3. Til Efterretning fremlagdes:

- a. Cirkulære af 22. f. M. fra det statistiske Bureau med Skema til den ved Indenrigsministeriets Cirkulære af 10. November 1884 forekrevne Meddelelse om Kjøbstad-Agerbrugenes Størrelse og Besiddelsesmaade.
- b. Skrivelse om, at Indenrigsministeriet under 27. f. M. har meddelt Approbation paa Udstyknngen af Redaktør Fr. Trydes Eiendom Matr.-N<sup>o</sup> 1029 af Bygrundene i 2 Parceller.

c. Skrivelse om, at Indenrigsministeriet under 3. d. M. har meddelt Approbation paa Udstykningen af Prokurator Lunds Eiendom Matr.-№ 1055 af Bygrundene i 3 Parceller.

4. Fra vedkommende Udvalg forelæaa Fordeling af Udgifterne ved Regulering af Bhaaen i Rønne saalydende:

Følge Vicitation afholdt den 20. Juli 1883 og Landinspektør H. M. Kosoeb's Regning af 5. Januar 1885 udgjør den samlede Udgift ialt 1050 Kroner, der i Følge Bandsynskjendelse af 1. Juni 1883 blive at fordele saaledes:

| Matr.-Nr.             |          |                    |             |
|-----------------------|----------|--------------------|-------------|
| 76 . . . . .          | af Rønne | Mathias Marter .   | 4 Kr. 20 Ø. |
| 113 . . . . .         | " do.    | H. N. Sode . .     | 10 — 50 —   |
| 74, 113b, 114,        |          |                    |             |
| 115, 116, 117, 118    | " do.    | Sørgen Kosoeb .    | 44 — 10 —   |
| 1 . . . . .           | " do.    | Sognepræsten .     | 10 — 50 —   |
| 119 . . . . .         | " do.    | M. Schous Enke     | 5 — 25 —    |
| 120, 121, 122 ab,     |          |                    |             |
| 131 . . . . .         | " do.    | E. S. B. Dam .     | 88 — 20 —   |
| 123, 124 . . . . .    | " do.    | Jens Kjoller . .   | 21 — " —    |
| 125 . . . . .         | " do.    | Rikard Junf . . .  | 43 — 05 —   |
| 2 . . . . .           | " do.    | Rønne Kirke . . .  | 7 — 35 —    |
| 126 . . . . .         | " do.    | Adolf Larsen . .   | 15 — 75 —   |
| 127 . . . . .         | " do.    | P. F. Michelsen    | 45 — 15 —   |
| 128, 129 . . . . .    | " do.    | Jesper Jakobsen.   | 14 — 70 —   |
| 130 . . . . .         | " do.    | Otto Stibolt . .   | 126 — " —   |
| 132 af Rønne, 24 fg i |          |                    |             |
|                       | Knudster | Jens S. Jensen .   | 29 — 40 —   |
| 134 " do. . . . .     |          | J. Anders Enkes Do | 3 — 15 —    |
| 133, 139, 140, 141,   |          |                    |             |
| 137 . . . . .         | af Rønne | J. S. Kosoeb . .   | 120 — 75 —  |
| 135 . . . . .         | " do.    | M. B. Hansen . .   | 5 — 25 —    |
| 136, 178 . . . . .    | " do.    | Valentin Hansen    | 21 — " —    |

Bateris 615 Kr. 30 Ø.

| Matr.<br>Nr.                      |                                   | Transp.                 | 615 Kr. 30 Ø. |
|-----------------------------------|-----------------------------------|-------------------------|---------------|
| 138, 179                          | . af Kønne Søren B. Nielsen . . . | 21                      | — " —         |
| 41 a                              | . . i Knudster S. S. Skov . . .   | 67                      | — 20 —        |
| 23 a                              | . . i do. Kaolinflømmet . . .     | 162                     | — 75 —        |
| 19 a, 46                          | . i do. Kaolinindustrielskabet    | 162                     | — 75 —        |
| Bornhømls Amts Veivæsen . . . . . |                                   | 21                      | — " —         |
|                                   |                                   | Tilsammen 1050 Kr. " Ø. |               |

I Forbindelse hermed fremlægdes Regninger fra Vandinspektør H. M. Kosoed paa

200 Kroner for Vedelse af og Tilsyn med Byaaens Regulering, Ombeling af de frastaarne Jordstykker og Berigtigelse af Matrifulen, iberegnet Udlæg til Medhjælp, Stævningsmænd, Vandhønsmand, Kortattestation m. v.

300 Kroner for Affattelse af Kort, Nivellement og Plan til Byaaens Regulering, iberegnet Udlæg til Medhjælp, Stævningsmænd, Vandhønsmand m. v.

Det vedtoges at indfordre Refusionen med Halvdelen til 1. April 1885 og Resten til 1. Oktober 1885. Vandinspektør Kosoeds Regninger godkjendtes til Udbetaling.

5. Til Erklæring forelaa et Andragende fra Tømmerhandler H. S. Sonne til Justitsministeriet om Tilladelse til at ombygge et paa hans Eiendom Matr. N<sup>o</sup> 948 opført Skur, der kun maa benyttes til Oplagsplads for Tømmer, med et almindeligt Vaaningshus paa 1 Etage, uanset at Eiendommen da vil faa 667 □ Alen bebygget og kun 314 □ Alen ubebygget Grund.

Byraadet vedtog at slutte sig til den Erklæring, som Bygningskommissionen vil afgive over Andragendet.

6. Om Overtagelse af Kommunens og Havnens Brolægningarbejder i Maret 1885 var der i Henhold til den i Aviserne indrykkede Opfordring indkommet 3 Tilbud. Disse aabnedes og fandtes at være fra:

a. Firmaet „De forenede Granitbrud og Stenhuggerier ved Rønne“, der tilbyder at overtage samtlige Arbejder

og Leberancer i samlet Entreprise for en Sum af 7,700 Kroner (Overslagssum 8,369 Kr. 70 Ore).

- b. Kjøbmand John H. Sonne, der tilbyder at overtage samtlige Arbejder og Leberancer ved Havnens Brolægning for en Sum af  $1\frac{3}{4}$  % under Overslagssummen, der udgjør 4,800 Kr. 50 Ore.
- c. Gaardeier H. Munk paa Fynegaard i Knudster Sogn, der tilbyder at overtage samtlige Arbejder og Leberancer ved Kommunens Brolægning for 3969 Kr. 20 Ore (Overslagssum 3,569 Kr. 20 Ore).

Det vedtoges at antage Tilbudet fra Firmaet „De forenede Granitbrud og Stenhuggerier ved Rønne.“

7. Skrivelse af G. d. M. fra Translatør og Skolebestyrer E. A. Sjørgensen, hvori han meddeler, at Handelsagent P. Holms Datter, Jenny, der er tilbøjet en af Kommunens Friplads i den af ham og Hustru bestyrede høiere Pigeskole heri Byen, ved denne Aaarens Udgang udtræder af Skolen. Han henstiller, om Byraadet maatte finde Anledning til fra 1. Februar paany at besætte bemeldte Friplads.

Den første Del af Skrivelsen toges til Efterretning. Det vedtoges ikke for Tiden at besætte Fripladsen.

8. Til at fremkomme med Forslag til Besættelsen af de kommunale Udvalg m. v. vedtoges det at nedsætte et Udvalg paa 5 Medlemmer, hvortil valgtes: Borgmesteren, Lærer O. Kofod, Landinspektør H. M. Kofod, Kjøbmand Ellebye og Isekræmmer Bihl.

### Mødet den 21. Januar.

1. Til Medlemmerne ombeltes Udvalg af Amtsraadets Forhandlinger i Mødet den 22. Novbr. 1884.

2. Til Circulation afgaves:

- a. Udbrag af Næstov Byraads Forhandlinger for Maret 1883.



b. Oversigt fra Bygningsinspektøren over de i Årrene 1883 og 1884 anmeldte Bygningsforetagender i Rønne, faaledes lydende:

|                                           | 1883. |     | 1884. |     |
|-------------------------------------------|-------|-----|-------|-----|
|                                           | Stkr. | Fag | Stkr. | Fag |
| 2 Etages Vaaningshuse . . . . .           | 3     | 12  | 1     | 7   |
| 1 " do. . . . .                           | 41    | 157 | 49    | 179 |
| Tilbygning til Vaaningshuse . . . . .     | 2     | 4   | "     | "   |
| 1 Etages Pakhuse . . . . .                | 1     | 4   | 2     | 12  |
| Forsamlingshuse . . . . .                 | 1     | 12  | 1     | 11  |
| Fabriks- og Værkstedbygninger . . . . .   | 2     | 4   | 3     | 13  |
| Ladebygninger . . . . .                   | 3     | 19  | 2     | 7   |
| Halvtagsbygninger med Ildsted . . . . .   | 37    | "   | 32    | "   |
| do. uden do. . . . .                      | 11    | "   | 9     | "   |
| Nabne Skur . . . . .                      | "     | "   | 3     | "   |
| Baabygning af Kvist eller Etage . . . . . | 5     | 23  | 5     | 28  |
| Ombannelse til Vaaningshus . . . . .      | 1     | 3   | "     | "   |
| Indsættelse af Facader . . . . .          | 9     | "   | 8     | "   |
| do. af Gavl- eller Gaardsider . . . . .   | 8     | "   | 12    | "   |
| Ombygning af Skorstene . . . . .          | 34    | "   | 37    | "   |
| Andre Smaaforandringer . . . . .          | 27    | "   | 68    | "   |
| Anmeldelsernes Antal                      | 128   | "   | 166   | "   |

3. Til Efterretning fremlagdes:

- a. Skrivelse om, at Indenrigsministeriet under 10. d. M. har meddelt Approbation paa Udstyknngen af Brænderier A. E. Hansens Eiendom Matr. № 371b af Bygrundene i 2 Parceller.
- b. Skrivelse af 15. d. M., hvorved Indenrigsministeriet efter stedsfundet Gjennemsyn tilbage sender Regnskabet over Rønne Kjøbstads Indtægter og Udgifter i Året

1883 med tilhørende Bilag, uden at fremsætte nogen Bemærkning til samme.

- c. Skrivelse af 8. d. M. fra Bornholms Skoledirektion, at det indsendte Balanceregnskab for Embederne som Anden- og Tredeleererinde ved Kønne Borgerstole er fundet fyldestgørende. Direktionen anmoder derfor om, at det samlede Overskud fra begge Embeder 75 Kr. 80 Ore maa blive indbetalt til Skolefonden.
- d. Skrivelse af 18. d. M. fra Amtet, at Landstingvalgsbestyrelsen holder Møde paa Amtskontoret Torsdagen den 29. dennes til Berigtigelse af Valglisten over de Høistbestattede.
- e. Fortegnelse fra Vigningskommissionen over de Forandringer i Vigningen af Formue- og Veilighedsstatten for Aaret 1885, som Kommissionen i Henhold til indkomne Klager har foretaget i Vigningen. Der indkom ialt 62 Klager, 18 af disse toges ikke til Følge, 1 angik en Feilskrivning af Navn, og Resten afgjordes saaledes, som Fortegnelsen udbiiser, og hvorefter Skatten er nedsat med 631 Kr. 10 Ore

4. Fra det i sidste Møde nedsatte Udvalg forelaa Forslag til Besættelse af de kommunale Udvalg og Ombud for de følgende 3 Aar.

Forslaget vedtoges i sin Helhed.

5. Cirkulære fra det statistiske Bureau med Skema til Beretning om Høstens Udbytte i Aaret 1884.

Det vedtoges at anmode D'Hr. Teglværkseier L. C. Roefoed og Landinspektør H. M. Roefoed om at udfylde Skemaet.

6. Til Erklæring forelaa dernæst 3 Andragender fra Landmaaler Jespersen til Indenrigsministeriet om Udskytning af:

- a. Fabrikant H. S. Clemensens Eiendom Matr. No 131 a af Bygrundene i 2 Parceller.
- b. Avlsdruger H. M. Ambrosens Eiendom Matr. No 16 af Markjorderne i 2 Parceller.

c. Snedtermester Chr. Bangs Eiendom Matr. № 217 m af Markjorderne i 4 Parceller.

Udbesøges.

7. Skrivelse af 12. d. M., hvorved Amtet begjærer Byraadets Erklæring i Anledning af, at Kaolin-Industri-Selskabet paa Bornholm i et til Indenrigsministeriet indgivet Andragende har anholdt om, at der ved den nu stedfindende Revision af Havne- og Brotagterne maa finde en Nedsættelse Sted af Afgiften til Rønne Havn af Ler i naturlig og flemmet Tilstand. I Forbindelse hermed fremlægges en Skrivelse fra Toldkammeret, hvorefter der i Marts 1884 fra de herværende tvende Kaolinflemmerier paa Rabeffe-gaard og Bussegaard er udført ialt 156,373 Centner flemmet Kaolin og 2,998 Læs raat Ler, hvoraf de til Havnen erlagte Bropenge have udgjort 3,727 Kr. 8 Øre.

Det vedtoges at fastholde de tidligere vedtagne Satser.

8. Andragende fra Møller Søren Pedersens Enke om at erholde eftergivet den hendes Eiendomme Matr. № 431 og 432 paahvilende Refusion for Grundforbedringen af Vilde Madsegade, hvilken Refusion tilsammen andrager 13 Kr. 40 Øre.

Kunde ikke bevilges.

9. Det vedtoges at forsyne den af forskjellige Grund-eiere til Rønne Kommune under 18. Oktober 1881 udstedte Deklaration med Paategning om, at samme ikke angaar den Matr. № 371 b af Bygrundene ved Indenrigsministeriets Udstykningsapprobation af 10. Januar d. A. frastykkede Parcel Matr. № 371 g af Hartf. 1 Fodr. „  $\frac{1}{2}$  Alb.

Mødet den 4. Februar.

1. Til Efterretning fremlægges:

a. Indenrigsministeriets Skrivelse af 29. f. M., hvorved Overslaget over Rønne Havns Indtægter og Udgifter

i Aaret 1885 tilbageendes med Paategning om i Overensstemmelse med § 16 i Lov af 21. Mai 1868 om Rjøbstadkommunernes Styrelse m. v. at have været forelagt Ministeriet.

b. Ekstrakt over Rønne Havns Indtægter og Udgifter i Oktober Kvartal 1884.

2. Fortegnelse fra Ræmneren over resterende Skolemulkter for December Maaned 1884.

Det vedtoges at anmode Amtet om Afsoningsordre.

3. Havneudvalget fremsender de af Ræmneren for Aaret 1884 afslagne Regnskaber over:

a. Rønne Havns Indtægter og Udgifter,

b. Rønne Havns Lodspenge og

c. Rønne Lods væsens Pensionsfond,

forsyne med Paategning om, at Havneudvalget ved Gjennemsynet af Regnskaberne Intet havde fundet at bemærke.

Til kritisk at gennemgaa Regnskaberne valgtes D'Ort. Oberst Johansen, Landinspektør Kosoed og Isenkræmmer Bihl.

4. Skrivelse fra Kaptain, Toldkontrollør Raabye om, at han ikke kan modtage det paa ham faldne Valg til Medlem af Havneudvalget.

Til Medlem af Havneudvalget i Stedet for Kaptain Raabye valgtes Toldinspektør Gradmann.

5. Andragende fra Landmaaler Jespersen til Indenrigsministeriet om Udstykning af Jernstøber H. Wichmanns Eiendom Matr.-N<sup>o</sup> 716 a af Bygrundene i 2 Parceller.

Unbefalede.

6. Andragende fra Snekter Jørgen Mogensen til Indenrigsministeriet om Sammenlægning af de ham tilhørende Eiendomme Matr.-N<sup>o</sup> 93 og 94 af Markfjorderne til en Eiendom under Matr.-N<sup>o</sup> 93, saaledes at Matr.-N<sup>o</sup> 94 udgaar af Matrifulsen.

Unbefalede.

7. Til Erklæring forelaa et nyt Andragende fra Tømmerhandler H. J. Sonne til Justitsministeriet om

Tilladelse til at maatte ombygge en Del af et paa hans Eiendom Matr. № 948 af Bygrundene opført Stue, der kun maa benyttes til Oplagsplads for Tømmer, til et almindeligt Baaningshus paa 1 Etage samt om, at det maa tillades ham at bebygge et lille hidtil ubebygget trekantet Stykke af Eiendommens Grund, uanset, at Eiendommen da vil faa 637 □ Alen bebygget og kun 344 □ Alen ubebygget Grund. Bygningskommissionen har Intet fundet at erindre imod, at det Ansøgte bevilges. Sundhedskommissionen slutter sig hertil paa Betingelse af, at hele den ubebyggede Grund belægges med Beton, og at der sørges for god Afledning af Vandet.

Umbefaleles paa de af Sundhedskommissionen foreslaaede Betingelser.

8. Fra D'Hrr. Teglværkseier Koesoed og Landinspektør Kosoed forelaa Forslag til Beretning om Gjennemsnitsudbyttet af Høsten i Aaret 1884.

Forslaget tiltraadtes.

9. Andragende fra Bestyrelsen for Rønne Haandværker- og Industriforening om, at Byraadet for indeværende Aar, i Sighed med hvad der i de senere Aar er sket, vil bevilge Foreningen et Bidrag af Kommunens Kasse til Bestridelse af Udgifterne ved den tekniske Skole.

Bevilgedes 200 Kroner.

10. Skrivelse af 26. f. M. fra Amtmand Ruzhorn i Beile, hvorved Byraadet opfordres til at vælge en Delegeret til at deltage i et Forhandlingsmøde, som paatænkes afholdt i Kjøbenhavn i Begyndelsen af Marts Maaned d. N., for at forhandle om Oprettelsen af en Kreditforening for Kommunerne.

Udsattes.

11. Havneudvalget indstiller, at der indgaaes til Indenrigsministeriet med Andragende om Approbation paa, at Havnens Budget for Aaret 1884 paa Udgiftskonto 10 „Bodeligeholdelse af Redstaber og andre Inventariegenstande“ er overskredet med et Beløb af 198 Kr. 13 Ore.

Indstillingen bifaldtes.

12. Det vedtoges at forhøje det Beløb, der er stillet til Raadighed for Valgbestyrelsen til Berigtigelsen af Valglisterne, til 80 Kroner om Aaret.

13. Resten af det paa Budgettet for Aaret 1884 opførte Beløb til Understøttelse af Trængende, stort 200 Kr., vedtoges det at udbetale til Bestyrelsen af de Fattiges Kasse for af samme i Forening med Bestyrelsen for den heri Byen bestaaende Understøttelsesforening at uddeles til Trængende.

14. Det vedtoges at andrage Ministeriet om, at den konst. Lærerinde ved Rønne Borger-skole, Fruen Wosin, foruden den hende tillagte Løn af 500 Kroner, tillægges Andel i Skolepenge.

15. Til Revisor for Bornholms Dre-Sparekasse i Stedet for Lærer Siersted, der er fraflyttet Kommunen, vælges Landinspektør Kosoed.

### Mødet den 18. Februar.

1. Til Cirkulation afgaves:

- a. Uddrag af Odense Byraads Forhandlinger for Aaret 1883.
- b. Uddrag af Horsens Byraads Forhandlinger for Aaret 1883.
- c. Uddrag af Nyborg Byraads Forhandlinger for Aaret 1884.
- d. Hygieiniske Meddelelser, tredje Række, andet Bind første Hæfte, udgivet af Selskabet for Sundhedspleien i Danmark.

2. Til Efterretning fremlagdes Indenrigsministeriets Cirkulære af 21. f. M., hvorved det paalægges Byraadet inden 1. Juni d. N. til det statistiske Bureau at indsende en Oversigt over Kjøbstadkommunens Indtægter og Udgifter i Aaret 1884, affattet efter det Skema, som ved Ministeriets Cirkulære af 21. September 1868 er foreskrevet for Kjøbstadkommunernes Aarsoverslag, saaledes at saavel

Hovedkonti som Underkonti medtages, og Iedsaget af en Oversigt over Kommunens Formue og Gjæld efter dertil medfulgt Skema.

3. Andragende fra Arbeidsmand Lars Christian Mogensen til Indenrigsministeriet om Tilladelse til at sammenlægge de ham tilhørende Eiendomme Matr. № 23 og 24 af Rønne Rjbstads Markfjorder til en Eiendom under et af de nævnte Matrifulsnumre.

Unbefalede.

4. Til Erklæring forelaa endvidere trende Andragender til Justitsministeriet om Dispensationer fra Bygningsloven, nemlig:

- a. Fra Slagter Martin Michael Esperfen om Tilladelse til at opføre et mindre, til Vindsfanger bestemt Skur ved hans Eiendom Matr. № 468 i Rønne, af Bræder.
- b. Fra Snekermester Johan Hansen om Tilladelse til ved en delvis Ombygning af sin Eiendom Matr. № 124 i Rønne at maatte forsøge det bebyggete Areal med 34  Alen, hvorved Eiendommen vil faa 467  Alen bebygget og 349  Alen ubebygget Areal, — samt om Tilladelse til at maatte indrette Vinduerne til at aabne udad, imod at Hængslerne anbringes paa Vinduesposten paa en saadan Maade, at Vinduet ved Aabningen lægges helt over mod det andet Vindue.
- c. Fra Rjbstmand Rasmus Møller Harboe om Tilladelse til at opføre en 116  Alen stor Enetages til Stald bestemt Tilbygning ved sin Eiendom Matr. № 521 a i Rønne, uanset at Eiendommen da vil faa 2990  Alen bebygget og 2559  Alen ubebygget Areal.

Unbefalede.

5. Foretoges atter den i forrige Møde fremkomne Opfordring til Byraadet fra Amtmand Rughorn i Veile om at vælge en Delegeret til at deltage i et Forhandlingsmøde, som paatænkes afholdt i Rjbenhavn i Begyndelsen af Marts Maaned d. A. for at forhandle om Oprettelsen af en Kreditforening for Kommunerne.

Det vedtoges, ikke at sende nogen Delegeret til Mødet.

6. Fra D<sup>r</sup> H. P. Ogen og Thorstenson forelaa tvende Tilbud med tilhørende Planer paa Levering af et Telefonanlæg til Rønne, lydende paa 8,550 Kr. og 16,100 Kr. for henholdsvis 50 og 100 Abonnenter.

Afgaves til Cirkulation.

7. Andragende fra de heri Byen værende fire Politibetjente af 2den Klasse til Amtsrådet om Lønningsforhøielse.

Det vedtoges at indsende Andragendet til Amtsrådet med Byrådets bedste Anbefaling og med Bemærkning, at Byrådet er villigt til at refunderer Amtsrådet Halvdelen af den Lønningsforbedring, som Amtsrådet maatte ville bevilge Andragerne.

8. Skrivelse fra Kjøbmand John Sonne, hvori han forespørger, om Kommunen vil være Deltager i en Baadebro, som agtes opført ved Nørrekaas.

Det vedtoges at svare Andrageren, at Byrådet har Interesse for Sagen og er villigt til at støtte den.

9. Andragende fra Bestyrelsen for Nørrekaas Baadehavn om Tillæbelse til, at den approberede Plan for Udvikelsen af bemeldte Baadehavn maa ændres saaledes:

- a. At den søndre Del af Inderhavnen's østre Mole gives samme Retning som den gamle nordre Del af Molen, der er bestemt til at blive staaende, saa at hele Molen kan faa en lige Retning.
- b. At Raimurene ikke opføres med brudte, men med rette Vinkler i Hjørnerne, da Havnebassinnet derved vil blive heldigere.
- c. At det projekterede nye Slæbested i Inderhavnen opgives, og at det nuværende Slæbested, der er heldigere beliggende, bibeholdes og underkastes en passende Istandsættelse.

Det vedtoges at andrage Ministeriet om de attraaede Forandringer i Planen.

10. Andragende fra Fisterne P. Ballentin, Ferdinand Holm og Peter Skau om Tillæbelse til afgiftsfri Benyttelse



af Skibshavnen til deres Vaade, saalænge Nørregaas Vaadehavn er under Reparation.

Bevilgedes paa Villkaar, at de erlægge de samme Afgifter til Vaadehavnen, som de skulde erlægge til denne, hvis de benyttede Vaadehavnen.

11. Skrivelse fra Tolbinspektør S. Gradmann om, at han ikke kan modtage det paa ham faldne Valg til Medlem af Rønne Havneudvalg.

Det vedtoges at svare, at Byraadet ikke kan fritage Tolbinspektøren for det omhandlede Hverv, forinden han angiver fyldestgjørende Grund for Fritagelse.

#### Medet den 4. Marts.

1. Til Efterretning fremlagdes Skrivelse om, at Overligningskommissionen i et den 26. f. M. afholdt Møde har behandlet 4 Klager over Statteansættelse paa Formue og Veilighed til Rønne Kommune for Aaret 1885 og vedtaget:

- a. at henlægge Klagen fra Former Jens Peter Christiansen som for sent fremkommen,
- b. at ansætte Agent M. Christiansens stattepligtige Indtægt til 18000 Kr.,
- c. at det maatte have sit Forblivende ved Ligningskommissionens Ansættelse af Kapt. Tobiaszens Statteindtægt 3000 Kr., der ikke kunde nedsættes med 10 %,
- d. at ansætte Bygmester Chr. Bangs stattepligtige Indtægt til 2400 Kroner.

2. Indenrigsministeriets Cirkulære af 22. Januar d. A. om Indsendelse af forskjellige statistiske Oplysninger om folkelige Bogsamlinger og Skolebogsamlinger efter et dertil medfulgt Skema.

D'Hrr. Skoleinspektør Hjorth og Amtsforvalter Bütken anmodedes om at udfylde Skemaet.

3. Borgmesteren meddelte, at han paa Byraadets Vegne havde indsendt en Ansøgning fra Sømand Jørgen

Mogensen Bidstrups Enke til Ministeriet for Kirke- og Undervisningsvæsenet om Bidrag af det paa Finantsloven til Understøttelse af Aandsbvage opførte Beløb til Andragerindens aandsbvage Datterdatters fortsatte Ophold i Professor Joh. Kellers Asyl for uheldredelige Aandsbvage i Aaret fra 1. April 1885 til 31. Marts 1886, — med Byraadets Anbefaling samt med Erklæring om, at Kommunen var villig til at afholde en Fjerdedel af Udgiften.

Godkjendtes.

4. Andragende fra Snedkermester Esper Peter Esperesen til Indenrigsministeriet om Tilladelse til, at de ham tilhørende Eiendomme af Rønne Kjøbstads Markfjorder, nemlig:

Matr.-*N* 168 c af Hartk.  $\frac{1}{2}$  Alb. og Smst. 1 Ore,

— 168 d " do.  $\frac{1}{2}$  " " do. 2 —

— 169 g uden Hartkorn og Gammelstat,

maa blive sammenlagte til en Eiendom under Matr.-*N* 168 c, faaledes at Matr.-*N* 168 d og 169 g udgaa af Matrifulen.

Anbefaledes.

5. Til Erklæring forelaa endvidere trende Andragender til Justitsministeriet om Dispensationer fra Bygningsloven, nemlig:

a. Fra Skibsfører Janus Petersen om Tilladelse til at maatte indrette Vinduerne i et Hus, som han agter at opføre paa Eiendommen Matr.-*N* 131 d af Bygrundene, til at aabne udad, imod at Hængslerne anbringes paa Vinduesposten paa en saadan Maade, at Vinduet ved Aabningen lægges helt over mod det andet Vindue.

b. Fra Snedkermester Lorenz Peter Dam om Tilladelse til at maatte indrette Vinduerne i tvende Huse, som han agter at opføre paa Eiendommene Matr.-*N* 162 b og 162 c af Bygrundene, til at aabne udad, imod at Hængslerne anbringes paa Vinduesposten paa en saadan Maade, at Vinduet ved Aabningen lægges helt over mod det andet Vindue.

c. Fra Snedkermester Peter Andreas Jespersen om Tilladelse til at maatte indrette nogle nye Vinduer, som

han agter at indsætte i sine Eiendomme Matr. № 108 og 122 af Bygrundene, til at gaae udad, imod at Vinbuerne indrettes saaledes, at de ved Nabningen enten lægges over mod Husets Sidemur eller over mod det andet Windue.

Anbefales.

6. Fortegnelse fra Råmneren over resterende Skole-mulfter for Januar Maaned.

Det vedtoges at anmode Amtet om Afsoningsordre.

7. Det til kritisk Gjennemsyn af Havneregnstaberne nedsatte Udvalg meddeleer, at det ved Gjennemsynet af Hav-nens Regnstaber kun har fundet Anledning til følgende Bemærkning:

I Fortegnelsen over Havnens Materialer og Inventar er under № 85 anført en Svingkran med dobbelt Krygelspil med Tilbehør af en 12 Favne Hæt-ting og 1 Fernblof. Denne Kran forefindes imidlertid ikke og angives at være solgt efter den 1. Januar d. A.

Det vedtoges at indsende Regnstaberne med den sæd-vanlige Attestation og at tilføie, at Byraadet ikke i det for-løbne Aar har fundet noget at erindre imod Havneudvalgets Styrelse af Havnens Anliggender, samt at det er med By-raadets Samtykke, at Licitation er undladt i de Tilfælde, hvor Anskaffelserne have fundet Sted eller Arbejderne ere udførte uden Licitation.

8. Oberst Johansen valgtes til Medlem af Havneud-valget i Stedet for Toldinspektør Gradmann, der havde fastholdt sin Vægring ved at modtage Valg til Medlem af Havneudvalget.

9. Fortegnelse fra Råmneren over resterende Kommune-skatter for Aaret 1884, som indstilles til Afgang paa Grund af vedkommende Skatteyderes Bortflytning, Dødsfald og deslige.

Det vedtoges at føre til Afgang Skatter til Beløb 82 Kr. 98 Øre.

## Mødet den 18. Marts.

## 1. Til Efterretning fremlagdes:

- a. Skrivelse af 16. d. M. fra Amtet, at Rønne Rådskabs ifølge den af Amtsrådet i Mødet den 27. f. M. tagne Beslutning om Udskrivningsbidraget til Amtsrepartitionsfonden for Aaret 1885/86 vil have at udrede 7677 Kr. 28 Ore, samt 3 Kr. 90 Ore pr. Td. Hartorn.
- b. Skrivelse om, at Indenrigsministeriet under 14. d. M. har approberet Udstyknngen af Jernstøber S. Wichmanns Eiendom Matr. № 716 a af Bygrundene i 2 Parceller.
- c. Skrivelse om, at Indenrigsministeriet under 6. d. M. har tilskrevet Amtet saaledes:

„I Anledning af det med Hr. Amtmandens Skrivelse af 25. f. M. hertil indkomne Andragende, hvori Rønne Byraad efter Anmodning af Bestyrelsen for Nørrefaas Baadehavn har anholdt om Ministeriets Samtykke til, at der maa foretages de i Havnebestyrelsens Indstilling af 18. f. M. nærmere betegnede mindre Ændringer i den herfra approberede Plan af Havnearbejderne, skulde man, efter over Sagen at have brevsvevlet med Vandbygningsdirektøren, tjenstlig melde til behagelig Efterretning og videre fornøden Bekjendtgørelse, at der herfra intet haves at erindre imod, at Planen ændres som ommeldt.“

- d. Skrivelse om, at Indenrigsministeriet under 14. d. M. har tilskrevet Amtet saaledes:

„Hoslagte under Dags Dato udfærdigede nye Havne- og Brotagt for Nørrefaas Baadehavn og Søndre Baadehavn i Rønne, der er approberet til at gjælde for Tiden fra 1. April 1885 til 31. Marts 1890, skulde man tjenstlig anmode Hr. Amtmanden om behageligen at ville tilstille Rønne Byraad med Tilføende, at Taxten i det væsentlige er overensstemmende

med de Deres behagelige Skrivelse af 23. Decbr. f. A. medfulgte Forslag.

Bemeldte Byraad bedes derhos anmodet om, saafremt Tagten bliver trykt, hertil at indsende nogle Exemplarer af samme."

2. Skrivelse om, at Indenrigsministeriet under 5. d. M. har tilskrevet Amtet saaledes:

"Med Hr. Amtmandens behagelige Skrivelse af 3. f. M. har man modtaget den herfra begjærte Erklæring fra Rønne Byraad i Anledning af det dermed tilbagefulgte Andragende, hvori Kaolin-Industri-Selskabet paa Bornholm har anholdt om, at der ved den stedfindende Revision af Havne- og Brotagterne maa finde en Medsættelse Sted af Afgiften til Rønne Havn af Ler, saavel i naturlig som i flemmet Tilstand. Man har derefter fra bemeldte Selskab modtaget det hofølgende Andragende, hvori samme, næst at fremsætte forskjellige Bemærkninger til den af vedkommende Borgmester under Sagens Behandling i Byraadet givne Fremstilling af denne, henstiller, om ikke det reiste Spørgsmaal, der ikke efter Havnetagtens Udarbeidelse er blevet paany forelagt Havneudvalget i Anledning af det ovenommeldte Andragende, maatte blive dette forelagt og derefter paany taget under Behandling af Byraadet.

Med Hensyn til det saaledes Fremkomne skulde man ved paany at fremsende det ovenommeldte Andragende, tilligemed en senere fra Selskabet modtagen Skrivelse med Bilag, tjenstlig anmode Hr. Amtmanden om behageligen at ville indhente og derefter tilstille Ministeriet en nærmere Erklæring fra Rønne Byraad.

Med Svaret, som man efter Omstændighederne imødefer snarest beleiligt, bedes det indesluttede tilbagesendt."

I Henhold til Havneudvalgets énstemmige Indstilling vedtoges det med alle Stemmer at fastholde Byraadets

tidligere Forslag om de omhandlede Afgifters Størrelse.

3. Til Erklæring forelaa et Andragende fra Enken Claudine Tranberg til Justitsministeriet om Tilladelse til at maatte opføre en 6 □ Aen stor Halvtagsbygning til Badstuehus ved sin Eiendom Matr. N<sup>o</sup> 170 af Bygrundene, uanset at Eiendommen da vil faa 186 □ Aen bebygget og kun 81 □ Aen ubebygget Areal.

Umbefalebes.

4. Endvidere forelaa til Erklæring et Andragende fra Reserveløitnant og Styrmand Eddard Peter Sonne til Kongen om Bevilling til at være fuldmyndig, for at han kan erhverve Borgerkab som Skibsfører heri Byen. Andrageren er født i Naar Sogn den 31. Oktober 1860.

Umbefalebes.

5. Andragende fra Bestyrelsen for Nørrekaas Baadehavn til Indenrigsministeriet om Bidrag enten af Statsraadinde Koføeds Legat til nyttig Anvendelse paa Bornholm eller af de Midler, som aarlig bevilges til Fiskeriets Fremme heri Landet, til derfor at fuldføre den approberede og nu paabegyndte Udbedring og Uddybning af Nørrekaas Baadehavn i en saadan Udstrækning, at Havnen kan faa en Dybde af 8 Fod i Stedet for 7 Fod, som den approberede Plan forudsætter, samt til Forlængelse af Bestyttelsesmolen for Indseilingen.

Umbefalebes.

6. I Anledning af, at Stenhugger N. N. heri Byen har indgivet Ansøgning om at maatte adoptere et hos ham anbragt Pleiebarn, begjærer Direktøren for det kongelige Frederiks Hospital samt den kongelige Fødsels- og Pleiestiftelse en Udtalelse fra Byraadet om, hvorvidt det efter sammes Skjøn kan være Barnet gavnligt, at Adoptionen tilstedes.

Det vedtoges at svare, at Byraadet ikke kan anbefale, at Adoptionen tilstedes.

7. Rjøbmand John Sonne fremsender en Plan til et

projekteret Badhus og forespørger, om Byraadet paa Kommunens Vegne vil tage Abonnement paa Badhusets Benyttelse af Ubemlede og af Borgerstolens Børn.

Det vedtoges at anmode Kattigudvalget og Skoleudvalget om at forhandle med Andrageren.

8. Forespørgsel fra Kjøbmand John Sonne, om Kommunen ønsker at erhverve nogen Del af hans Eiendom Matr. No 217 a af Markjorberne (Johnsens Løkke) til en Udbidelse af Paradisgade.

Det vedtoges at indhente Bygningskommissionens og Brolægningssubvalgets Erklæring.

### Mødet den 1. April.

#### 1. Til Efterretning fremlagdes:

a. Skrivelse om, at Indenrigsministeriet under 21. f. M. har meddelt Approbation paa Udstyknngen af Fabrikant H. S. Clemensens Eiendom Matr. No 131 a af Bygrundene i 2 Parceller.

b. Indenrigsministeriets Skrivelse af 25. f. M., hvorved fremsendes den under samme Dato udfærdigede nye Havne- og Brotagt for Rønne Havn, der er approberet til at gjælde for Tiden fra den 1ste April 1885 til 31te Marts 1890. Ministeriet tilføjer i Skrivelsen, at Tagten er overensstemmende med det af Byraadet indsendte Udkast.

c. Exemplarer af den nye Havne- og Brotagt for Hasle Havn, for Svaneke Havn og for Nexø Havn.

2. Andragende fra Landmaaler Jespersen til Indenrigsministeriet om Udstykning af Slagter M. Espersens Eiendom Matr. No 233 a af Bygrundene i 2 Parceller.

Umbefalede.

3. Til Erklæring forelaa endvidere et Andragende fra Handelsbestyrer Carl Mathias Schor til Kongen om Be-

villing til at være fuldmyndig, da han i Forening med sin Svoger vil fortsætte den Kjøbmandsforretning, som hans nu afdøde Fader i en længere Aarrække har ført heri Byen. Andrageren er født den 31. August 1861.

Anbefales.

4. Endelig forelæa til Erklæring 5 Andragender til Justitsministeriet om Dispensationer fra Bygningsloven, nemlig fra:

- a. Bager Henrik Andreas Christian Ipsen om Tilladelse til at maatte indrette nogle nye Vinduer, som han agter at indsætte til Gaben i hans Hus Matr. *N* 157 i Larsegade, til at aabne udad, uanset at Fortovet ikke har den hertil fornødne Brede, og Vinduerne ikke anbringes i en saadan Høide, som Bygningslovens § 5 foreskriver, imod at Hængslerne anbringes paa Vinduesposten paa en saadan Maade, at Vinduet ved Aabningen lægges helt over mod det andet Vindue.
- b. Slagter M. W. Espersen om Tilladelse til at maatte fuldbyrde den forventede Approbation paa en af ham ansøgt Udstykning af hans Eiendom Matr. *N* 233 a af Bygrundene, uanset at den Del af Eiendommen, som Andrageren beholder, kun faar et ubebygget Areal af 295 □ Alen, medens den bebyggede Grund udgjør 640 □ Alen.
- c. Karetmager Ole Mortensen om Tilladelse til paa den ham tilhørende Eiendom Matr. *N* 159 a af Markjorderne at maatte opføre et Brædestue med Tegltag, bestemt til Stenhuggerværksted samt Oplag og Udstilling af færdigt Stenhuggerarbejde, uanset at Afstanden fra anden Mand's Grund ikke vil blive 10 Alen, imod at der ikke indsættes Rastelovn eller Ildsted i Skuret, og dette ikke gives en Høide af over 6 Alen til Taget.
- d. Sævmøller E. B. Espersen om Tilladelse til at opføre en udvendig Forstue af Træ med Vinduer og Dør, men med brandfrit Tag, til hans Sted i Dampmølle-



gade Matr. № 168 d af Markjorderne, uanset at Afstanden til nærmeste Skjel kun bliver 6 Alen.

e. Tømmermand B. Munch om at maatte opføre en 26

□ Alen stor Halvtagsbygning ved sin Eiendom Matr. № 411 af Bygrundene, uanset at Eiendommen da vil faa 214 □ Alen bebygget og 203 □ Alen ubebygget Grund.

Andragenberne, som omhandles under a, c, d og e, anbefales. Med Hensyn til Slagter M. W. Espersens Andragende vedtoges det at indhente Bygningskommissionens Erklæring.

5. I Anledning af Kjøbmand John H. Sonnes Forespørgsel, om Byraadet vil erhverve nogen Del af hans Eiendom Matr. № 217 a af Markjorderne til Udvidelse af Paradisgade, indstiller Brolægningsudvalget og Bygningskommissionen, at Kommunen kjøber et Areal af c. 400 □ Alen, som Andrageren er villig til at afstaa for 25 Øre pr. □ Alen.

Indstillingen bifaldtes.

6. Andragende fra Bestyrelsen for „Nørrekaas Baadehavn“ om, at Kommunen vil tilstaa Havnen et Laan paa 2000 Kr. for derved at sætte Havnen istand til at foretage en Ombygning af den Del af de gamle Boldværksstrækninger i Snderhavnen, som ere bestemte til at blive staaende, medens Havneassinet er tørlagt.

Det vedtoges at indhente Havneudvalgets Erklæring.

7. Fortegnelse fra Skæmneren over resterende Stolemufter for Februar Maaned d. A.

Det vedtoges at anmode Amtet om Afsoningsordre.

### Mødet den 15. April.

1. Til Circulation afgaves:

a. Uddrag af Randers Kommunes offentlige Regnskaber for Aaret 1883.

b. Overflag over Randers Kommunes Indtægter og Ud-

- gifter i Aaret 1885, samt over Indtægten og Udgiften ved Randers Havn med tilhørende Fjordgebet m. v.
- c. Stattefigning for Randers for Aaret 1885.
- d. Udtog af Holbæk Byraads Forhandlinger i Aaret 1884.
- e. Foreløbig Opgjørelse af Folketællingen for Kjøbenhavn, Frederiksberg, Sundbyerne og Utterslev den 1. Februar 1885 med tabellariske Oversigter over Folketallet i Kvarterer, Roder, Sogne, Valgkredsje og Gader, samt Redegjørelse for de ved Folketællingen benyttede Skemaer.

f. Havne- og Brotart for Allinge-Sandvig Havn.

g. Havne- og Brotart for Gudhjem Havn.

2. Til Efterretning fremlagdes:

a. Skrivelse om, at Indenrigsministeriet under 10. d. A. har tilstrevet Amtet saaledes:

„Med Hr. Amtmandens behagelige Skrivelse af 16. Februar d. A. har man fra Rønne Byraad modtaget de herfra begjærte nærmere Oplysninger om de Arbeider, hvortil der under Udgiftspost 6 i Overslaget over Rønne Havns Indtægter og Udgifter i indeværende Aar var opført et Beløb af 11,000 Kroner, der i Henshold til Ministeriets Skrivelse af 29. Januar d. A. foreløbig udgik af Overslaget.

Efter at man i denne Anledning har brevvevlet med Vandbygningdirektøren, approberer Ministeriet herved, at de omhandlede Arbeider nu bringes til Udforelse, og at der hertil anvendes det ovennævnte Beløb af 11,000 Kr.

„Hvilket ved Tilbagefødsels af høsfølgende Bilag tjenstlig meddeles Dem til behagelig Efterretning og videre fornøden Befjendtgjørelse.“

b. Ekstrakt over Rønne Havns Indtægter og Udgifter i Januar Kvartal d. A.

3. Til Erklæring forelaa dernæst tvende Andragender fra Landmaaler Jespersen til Indenrigsministeriet om Udskytning af:

a. Maskinmester N. B. Clausens Eiendom Matr.-N<sup>o</sup> 5 d af Markforberne i 2 Parceller.

b. Sammes Eiendom Matr.-N<sup>o</sup> 701 a af Bygrundene i 2 Parceller.

Unbefalede.

4. I Anledning af det i forrige Møde fremkomne Andragende fra Bestyrelsen for Nørrekaas Baadehavn indstiller Havneudvalget, at Byraadet under Forudsætning af, at Indenrigsministeriet dertil meddele Tilladelse, tilstiger Andragerne, at Byraadet enten af Kommunens eller af Havnens Midler vil tilstaa Nørrekaas Baadehavn et saa stort Laan, som de omhandlede Arbeiders Udførelse ville koste, dog ikke udover 2000 Kr., eller at Byraadet vil meddele Kommunens Garanti for et saadant Laans Forrentning og Tilbagebetaling, dog paa Vilkaar, at Fisterne ved Havnen godtgjøre, at de selv ved egen Hjælp have udbygget Havnen og Indløbet til den til 8 Fods Dybde eller stille de hertil fornødne Midler til Byraadets Disposition, samt underlaste sig, at Laanet maa forrentes og tilbagebetales af Baadehavnens Indtægter efter Byraadets nærmere Bestemmelse.

I Forbindelse hermed fremlægges et Andragende fra Baadehavnens Bestyrelse om Tilladelse til, at den Indtægt, som kan indvindes ved, at den nye Havneplads benyttes til Tørreplads for Fiskegarn, maa anvendes til Forrentning og Afbetaling af et Laan, som Fisterne ved Havnen agte at optage som et Fisterne paahvilende personligt Laan til Bestridelse af Udgifterne ved Havnens Udbygning til 8 Fods Dybde, da Fisterne i saa Fald ere enige om ved et saadant Laans Optagelse at tilvejebringe de til Havnens Udbygning til 8 Fods Dybde fornødne Midler.

Det vedtoges at tilsige Nørrekaas Baadehavn, at Byraadet er villigt til paa de i Havneudvalgets Indstilling foreslaaede Vilkaar at meddele Kommunens Garanti for et Laan til de paagjældende Arbeiders Udførelse paa indtil 2000 Kroner under Forudsætning af, at Indenrigsministeriet dertil giver sit Samtykke. Laanet vil være at tilbagebetale

i Løbet af 30 Aar med mindst  $\frac{1}{30}$  aarlig. Forsaavidt Renter og Afdrag ikke kunne afholdes af Vaadehavnens Indtægter, vil Kommunens Tilskud hertil i Forventning af Ministeriets Tilladelse være at afholde af Skibshavnens Indtægter paa samme Maade som med Hensyn til Laanet af Statskassen.

Det vedtoges derhos at tillade, at den Indtægt, som kan indvindes ved, at den nye Havneplads benyttes til Tørreplads for Fiskegarn, maa anvendes til Forrentning og Afbetaling af det Laan, som Fiskerne agte at optage til Havnens Udbygning. Byraadet forbeholder sig dertil at tage Bestemmelse om Anvendelsen af denne Indtægt, naar nævnte Laan er afbetalt.

5. Andragende fra Komiteen for Industri-, Landbrugs- og Fiskeri-Udstillingen i Næstø om, at Byraadet vil tilstaa Bestyrelsen for Rønne Haandværkerforening et Beløb til Fordeling mellem Udstillerne fra Rønne, til Bidrag til Dækning af de med Deltagelse i Udstillingen forbundne Udgifter.

Runde ikke bevilges.

6. Andragende fra Kjøbmand Waldemar Lund om, at Rendestenen udfør hans Eiendom i Krystalgade maa blive omlagt.

Det vedtoges at indhente Brolægningsudvalgets Erklæring.

7. Af det paa Budgettet for indværende Aar opførte Beløb til Understøttelse af Trængende vedtoges det at udbetale 200 Kr. til Bestyrelsen for de Fattiges Kasse for af samme i Forening med Bestyrelsen for den heri Byen bestaaende Understøttelsesforening at uddeles til Trængende.

Mødet den 29. April.

1. Til Medlemmerne omdeltes Udtog af Amtsrådets Forhandlinger i Mødet den 27. Februar d. A.

2. Til Efterretning fremlagdes:
- a. Skrivelse om, at Indenrigsministeriet under 25. d. M. har meddeelt Approbation paa Udstyknngen af Slagter M. W. Esperens Eiendom, Matr.-N<sup>o</sup> 233 a af Bygrundene i 2 Parceller.
  - b. Skrivelse af 21. d. M., hvorved Indenrigsministeriet approberer, at den under Udgiftspost 9 i Overflaget over Rønne Havns Indtægter og Udgifter i Aaret 1884 til Anstæffelser af Redskaber og Inventariegenstande opførte Sum af 5000 Kr. er overstreden med 78 Kr. 18 Øre.
3. Andragende fra Landmaaler Jespersen til Indenrigsministeriet om Udstyknng af Snebler Chr. Bangs Eiendom Matr.-N<sup>o</sup> 217 m af Markjorderne i 10 Parceller. Anbefales.
4. Andragende fra Bøssemager Mads Peter Madsen til Indenrigsministeriet om Sammenlægning af de ham tilhørende Eiendomme Matr.-N<sup>o</sup> 1178 a, 1178 b og 1181 af Bygrundene til en Eiendom under Matr.-N<sup>o</sup> 1181, saaledes at Matr.-N<sup>o</sup> 1178 a og 1178 b udgaa af Matrifulen. Anbefales.
5. Andragende fra Herredsfuldmechtig Chr. Ipsen til Indenrigsministeriet, om de ham tilhørende Eiendomme Matr.-N<sup>o</sup> 801 og 802 af Bygrundene maa blive sammenlagte til en Eiendom. Anbefales.
6. Til Erklæring forelaa endvidere 7 Andragender til Justitsministeriet om Dispensationer fra Bygningsloven nemlig fra:
- a. Slagter M. W. Esperen om Tilladelse til at maatte fuldbyrde den forventede Approbation paa en af ham ansøgt og nu approberet Udstyknng af hans Eiendom Matr.-N<sup>o</sup> 233 a af Bygrundene, uanset at den Del af Eiendommen, som Andrageren beholder, kun faar et ubebygget Areal af 295 □ Alen, medens den bebyggede Grund udgjør 640 □ Alen.

b. Snekker Chr. Esperfen om Tillabelse til ved Ombygningen af hans Hus Matr. № 876 af Bygrundene at maatte forsøge det bebyggede Areal med 109 □ Alen, hvorved Eiendommen vil faa 561 □ Alen bebygget og kun 363 □ Alen ubebygget Areal, samt om at maatte indrette Vinduerne til at aabne udad, imod at Hængslerne anbringes paa Vinduesposten paa en saadan Maade, at Vinduet ved Aabningen lægges helt over mod det andet Vindue.

c. Hestehandler Mads Jensen om Tillabelse til at maatte opføre en 74 □ Alen stor Tilbygning til hans Eiendom Matr. № 899 d af Bygrundene, hvorved Eiendommen vil faa 886 □ Alen bebygget og 681 □ Alen ubebygget Areal.

d. Arbejdsmand Svend Magnus Johansen om at maatte opføre en 9 □ Alen stor Halbtagsbygning ved sin Eiendom Matr. № 61 af Bygrundene, skjønt denne da vil faa 147 □ Alen bebygget og kun 86 □ Alen ubebygget Grund.

e. Bornholms Maskinfabrik om Tillabelse til at maatte opføre en sammenhængende Bygning paa de Fabrikken tilhørende Eiendomme Matr. № 345 af Bygrundene og Matr. № 216 b af Markjorderne, uden at Bygningen forsynes med Brandgavl mellem Eiendommene.

f. Murer Jørgen Larsen om at maatte indrette Vinduerne i hans Hus Matr. № 496 c til at aabne udad, imod at Hængslerne anbringes paa Vinduesposten paa en saadan Maade, at Vinduet ved Aabningen lægges helt over mod det andet Vindue.

g. Murer H. Rosod om ved Indsætningen af en ny Forside i hans Hus Matr. № 662 af Bygrundene at maatte lade Trappen beholde det Fremspring af 18 Tommer, som den nu har.

Med Hensyn til Andragendet under a vedtoges det at slutte sig til Sundhedskommissionens Erklæring, og Andragenderne under e og f anbefalede.

Med Hensyn til Andragenderne under b, c og d vedtoges det at indhente Bygningskommissionens og Sundhedskommissionens Erklæringer og at henholde sig til samme. Andragendet under g vedtoges det at tilstille Bygningskommissionen til Erklæring.

7. Snekter J. P. Holm og Murer J. Chr. Jensen, der have tilkjøbt sig Enkefru Colbergs til Pistolstræde beliggende Have for en Kjøbesum af 2 Kr. pr. □ Alen, anbrage nu, at Byrådet vil erhverve en saadan Del af Havepladsen til Udvidelse af Pistolstræde, at de Huse, som de agte at opføre paa Haven, kunne faa en lige Retning.

Det vedtoges at indhente Bygningskommissionens Erklæring.

8. Andragende fra Bestyrelsen for Danmarks Totalafholdsforening, om Byrådet for det kommende Aar vil støtte Foreningen med et Pengebidrag.

Kunde ikke bevilges.

9. Andragende fra Bornholms Maskinfabrik om at erholde Havnens Smediebygning tilleie for et Lidsrum af 5 Aar.

Det vedtoges at bemyndige Havneudvalget til at foranstalte Havnens Smediebygning udleiet til den Høistbydende efter forudgaaende Udbydelse i Aviserne, forsaavidt Slibbygmester Bech vil affaa sin Veieret til Bygningen.

### Medet den 13. Mai.

1. Til Circulation afgaves:

a. Beretning fra Bogs Navigationskole.

b. Beretning fra Centralkomiteen i Kjøbenhavn for Aaret 1884.

2. Til Efterretning fremlagdes:

a. Beskjendtgjørelse af 28. f. M. fra Kjøbenhavns Magistrat, at udenbys indsyge Patienter for Fremtiden

ikke ville blive modtagne paa Kommunehospitalet paa Grund af Bladsforholdene dersteds.

b. Skrivelse om, at Indenrigsministeriet under 9. d. M. har approberet Udstyknngen af Mastmester N. B. Clausens Eiendom Matr.-N<sup>o</sup> 701a af Bygrundene i 2 Parceller.

3. Andragender fra Landmaaler Jespersen til Indenrigsministeriet om Udstyknng af:

a. Den Snebterne Dam og Olsen i Forening tilhørende Eiendom Matr.-N<sup>o</sup> 702f af Bygrundene i 4 Parceller.

b. Bognmand S. Hermansens Eiendom Matr.-N<sup>o</sup> 5a af Markfjorderne i 8 Parceller.

Ubefalede.

4. Andragende fra Avlsbruger A. N. Varsen til Indenrigsministeriet om Udstyknng af hans Eiendom Matr.-N<sup>o</sup> 221 af Markfjorderne i 2 Parceller.

Ubefalede.

5. Til Erklæring forelaa endvidere 2 Andragender til Justitsministeriet om Dispensationer fra Bygningsloven, nemlig fra:

a. Sagfører Carl Petersen om Tilladelse til at maatte indrette Vinduerne i det Hus, som han opfører paa Eiendommen Matr.-N<sup>o</sup> 805 heri Byen, til at aabne udad, imod at Hængslerne anbringes paa Vinduesposten paa en saadan Maade, at Vinduet ved Abningen lægges helt over mod det andet Vindue.

b. Tømrer Frederik Hansen Kure om Tilladelse til at maatte indrette Vinduerne i hans Sted Matr.-N<sup>o</sup> 496 b heri Byen til at aabne udad, imod at Hængslerne anbringes paa Vinduesposten paa en saadan Maade, at Vinduet ved Abningen lægges helt over mod det andet Vindue.

Ubefalede.

6. Andragende fra Murer S. Rosoed om Tilladelse til ved Ombygningen af hans Hus Matr.-N<sup>o</sup> 662 heri Byen (Indsætning af en ny Side til Gaden) at maatte



lade Trappen blive som forhen, uagtet den har et Fremspring af 18 Tommer udenfor Muren.

Bygningskommissionen har ikke anbefalet dette Andragende. Kunde ikke bevilges.

7. Fremlægdes Rjøbstadens kommunale Regnskaber for Aaret 1884, nemlig:

- a. Regnskab over Kønne Rjøbstads Indtægter og Udgifter.
- b. Regnskab over Fattigvæsenets Udgifter.
- c. Regnskab over Fattiggaaerdens Indtægter og Udgifter.
- d. Regnskabet for Sogehuset.
- e. Regatregnskaberne.
- f. Regnskab over Udgifterne ved Tilveiebringelse af nye Skolelokaler m. v. ved Borgerstolen.

Regnskaberne ville være at fremlægge til almindeligt Eftersyn.

8. Fra nebensævnte Udvalg forelaa Begjæringer om følgende Efterbevillinger for Aaret 1884, nemlig:

**Fra Kasse- og Regnskabsudvalget:**

|                          |          |
|--------------------------|----------|
| 885 Kr. 62 Ore paa Konto | I 2.     |
| 32 — 69 — " —            | II 2 a.  |
| 150 — " — " —            | XIV.     |
| 10,242 — " — " —         | XVII.    |
| 92 — " — " —             | XVIII 4. |

**Fra Stovudvalget:**

|                          |                              |
|--------------------------|------------------------------|
| 397 Kr. 05 Ore paa Konto | N <sup>o</sup> 2 til Stoven. |
| 204 — 54 — " —           | " 4 " Do.                    |

**Fra Fattigudvalget:**

|                          |        |
|--------------------------|--------|
| 200 Kr. 54 Ore paa Konto | III 3. |
| 99 — 23 — " —            | III 4. |
| 37 — 25 — " —            | III 5. |

**Fra Skoleudvalget:**

|                          |         |
|--------------------------|---------|
| 298 Kr. 48 Ore paa Konto | IV 2 a. |
| 88 — 30 — " —            | IV 2 b. |

**Fra Drolægnings- og Vejudvalget:**

|                          |         |
|--------------------------|---------|
| 440 Kr. 31 Ore paa Konto | VIII 1. |
| 831 — 18 — " —           | VIII 2. |

Angaaende Overskriftelsen paa Udgiftskonto XVII hedder det i Indstillingen fra Kasse- og Regnskabsudvalget:

I Skrivelse af 15. Oktober 1883 (jfr. de trykte Byraadsforhandlinger for 1883, Side 131) opgjordes de Udgifter, som Forslaget om nye Skolelokalers Tilvebringelse antoges at ville medføre, til 6500 Kr., og ved Aarsoverslagets Vedtagelse forhøiedes dette Beløb for alle Eventualitetens Skyld til 10,000 Kr. Efter det nu afsluttede Regnskab andrager Udgiften imidlertid 12,697 Kr. 72 Øre, og der fremkommer derfor, trods Bevillingens Forhøielse, en Merudgift paa 2,697 Kr. 72 Øre.

Overskriftelsen paa Konto XVII udkommer derefter saaledes:

|                                                                                                               |                |
|---------------------------------------------------------------------------------------------------------------|----------------|
| Den anførte Merudgift til Skolelokaler . . . . .                                                              | 2697 Kr. 72 Ø. |
| Bed Kjøb af Jordlodden Matr. N <sup>o</sup> 241a<br>til Føttiggaarden . . . . .                               | 6000 — " —     |
| " Kjøb af Eken Marie Rømers Hus . . . . .                                                                     | 400 — " —      |
| " forskellige Grunderhvervelser til den<br>nye Spadsjerevei og til Reguleringen<br>af Gader og Vete . . . . . | 1102 — 15 —    |
| " Salg af Gadearealer udover, hvad der<br>var paaregnet . . . . .                                             | 42 — 13 —      |
| De forlangte Efterbevillinger meddeltes.                                                                      |                |

9. Det for Aaret 1884 afslagte Regnskab for det for Herman Mortensen Bohns og Hustru Karen Lauritsdatters Stiftelse eller Rønne Hospital substituerede Legat ledsager Ræmneren med følgende Bemærkninger:

|                                                      |                |
|------------------------------------------------------|----------------|
| Ved Udgangen af Aaret 1883 udgjorde Legatets Formue: |                |
| Ublaas i faste Eiendomme . . . . .                   | 2626 Kr. 66 Ø. |
| Indstaaende i Sparekassen . . . . .                  | 17000 — " —    |
| Østifternes Kreditforenings Obligationer . . . . .   |                |
| Ilydende paa . . . . .                               | 600 — " —      |
| Kassebeholdning . . . . .                            | 442 — 46 —     |

Salt 20,669 Kr. 12 Ø.

Medens Formuen efter det nu afslagne Megnstad udgjør:

|                                          |                  |
|------------------------------------------|------------------|
| Ublaan i faste Eiendomme . . . . .       | 2,626 Kr. 66 Ø.  |
| 4½ % Land. Kreditkasse Obligationer      |                  |
| Ihvende paa . . . . .                    | 17,000 — " —     |
| Indstaaende i Sparekassen . . . . .      | 350 — " —        |
| Østifternes Kreditforenings Obligationer |                  |
| Ihvende paa . . . . .                    | 600 — " —        |
| Kassebeholdning . . . . .                | 58 — 89 —        |
|                                          | <hr/>            |
| Tilsammen                                | 20,635 Kr. 55 Ø. |

Legatets Formue er saaledes i Karet's Løb formindsket med et Beløb af 33 Kr. 57 Øre, hvilket hidrører fra, at Anbringelsen af den i Sparekassen indstaaende Kapital paa 17000 Kr. i Kreditkasse Obligationer dels medførte en Afgift af 17 Kr. 50 Øre, dels bevirkede, at Renten for 1884 ved Renteterminens Forandring fra 31. December til 11. December blev 37 Kr. 77 Øre mindre end ellers.

Den aarlige Indtægt andrager nu:

|                                                                    |                |
|--------------------------------------------------------------------|----------------|
| Af 1826 Kr. 66 Ø. Ublaan i faste Eiendomme                         |                |
| til 4% Rente                                                       | 73 Kr. 06 Ø.   |
| " 800 — " — do. i " Eiendomme                                      |                |
| til 4½ % Rente                                                     | 36 — " —       |
| " 17000 — " — Land. Kreditkasse Obligationer til 4½ % Rente        | 765 — " —      |
| " 600 — " — Østifternes Kreditforenings Obligationer til 4 % Rente | 24 — " —       |
| " Jordleie . . . . .                                               | 156 — " —      |
|                                                                    | <hr/>          |
| Tilsammen                                                          | 1054 Kr. 06 Ø. |

Selv om man ikke vedblivende tar paaregne den opførte Leie af Forberne, vil der altfaa dog kunne oprettes en ny Legatportion, da Legatportionernes Antal for Tiden er 9. For det Tilfælde, at det bestemmes at oprette en ny Legatportion, henstilles imidlertid, at Oprettelsen af den nye Portion endnu stilles i Bero. til 11. December Termin, eller at den først uddeles fra denne Termin, saaledes at den

forrige Aar stedsfundne Nebgang af Vegatets Kapital først kan indvindes.

Det vedtoges at forsøge Vegatportionernes Antal til 10, dog saaledes at den ny oprettede Portion første Gang udbetales i 11. December Termin.

10. I Anledning af Smedler J. B. Holms og Murer J. Chr. Jensen's Andragende om, at Byraadet vil erhverve en saadan Del af den Haveplads, som Andragerne have tilkjøbt sig af Enkefru Colbergs Eiendom Matr. № 946 a af Bygrundene, at de Huse, som de agte at opføre paa Grunden, kunne faa en lige Retning, indstiller Bygningskommissionen, at den omhandlede Rettelse foretages derved, at der afgives ligesaa stort Areal fra Eiendommen, som der modtages af Gaden, dog saaledes at Gadelinien derved bliver ret.

Indstillingen tiltraadtes.

11. I Anledning af det i forrige Møde fremkomne Andragende fra Bornholms Maskinfabrik om at erholde Havnens Smediebygning tilleie indstiller Havneudvalget, at det Ansøgte ikke bevilges, da Skibsbygmester Vech ikke ser sig istand til at give Afkald paa hele Bygningen, men maa forbeholde sig hele Loftet og et særligt afdelt Rum paa 1 Fags Størrelse.

Bifaldtes.

12. Skrivelse fra Kjøbmand N. P. Ellebye og Kjøbmand N. P. Schors Arvinger, om Byraadet til Brug for Havnen maatte ønske at erhverve den dem i Forening tilhørende Eiendom Matr. № 1084 af Bygrundene, der indeholder et Areal af 2838  $\square$  Alen.

Det vedtoges at svare, at Byraadet ikke ønsker at erhverve Eiendommen.

13. I Anledning af Kjøbmand Wald. Sunds Andragende om Omlægning af Kændehestenen i Krystalgade udfør hans Eiendom Matr. № 887 indstiller Brolægningssubvalget, at der for Tiden ikke foretages Noget til Afhjælpning af de paaflagede Mangler, da den omhandlede Kændehesten er

af en saadan Bestaaffenhed, at den ikke i nogen særlig Grad  
skjøntes at trænge til Omlægning.

Tiltraadtes.

14. Skrivelse af 1. d. M. fra Translator E. A. Jørgensen, at Enkefru Holms Datter, Jenny Dorteaa Holm, der var tillagt Kommunens ene Friplads i den af ham og Hustru bestyrede høiere Pigeskole heri Byen, nu er udtraadt af Skolen, da hun er bleven konfirmeret.

I Forbindelse hermed fremlagdes en Skrivelse fra Translator Jørgensen om, at Hjørværker Helsing ønsker at erholde den ene af Kommunens Fripladser til hans Datter.

Den første Skrivelse toges til Efterretning.

I Anledning af den sidste Skrivelse vedtoges det at tilskrive Andrageren, at Byraadet ikke længere vil besætte nogen Friplads i Skolen, men at Byraadet forøvrigt Intet har imod, at Andrageren vil tilstaa Helsing's Datter fri Skolegang.

### Mødet den 27. Mai.

1. Til Cirkulation afgaves Fire og Tyvende Aarsberetning fra Bredsløselille Fængselsfæststab.

2. Fortegnelse fra Ræmneren over resterende Skolemøkkter for April Maaaned.

Det vedtoges at anmode Amtet om Afsoningsordre.

3. Andragende fra Landmaaler Jespersen til Indenrigsministeriet om Udskytning af Kjøbmand A. B. Colbergs Enkes Eiendom Matr. N<sup>o</sup> 946 a af Bygrundene i 3 Parceller.

Unbefaledes.

4. Arbeidsmand Hans Sorgen Hansen i Matr. N<sup>o</sup> 17 andrager om, at Byraadet vil foranledige, at Politibetjent Esperisen tilstedes ham Udøvelsen af nogle Brugsrettigheder, som han formener at have over Esperisens Eiendom.

Henlagdes som Byraadet uvedkommende.

5. Fortegnelse fra Ræmneren over Kommuneskatter for Aaret 1885, som indstilles til Afgang paa Grund af vedkommende Skatteyderes Dødsfald, Bortflytning og deslige.

Det vedtoges at føre til Afgang Skatter til Beløb 1094 Kr. 47 Ore.

6. Det vedtoges at anmode Bigningskommissionen om at foretage Tillægsligning paa de Personer, som efter Hovedligningen ere tilflyttede Kommunen, og som ere skattepligtige i Henhold til § 26 i Lov om Kjøbstadkommunernes Styrelse af 26. Marts 1868.

7. Andragende fra endel Beboere i Nørregade om, at der maa blive anbragt Fortovsfliser i Nørregade, imod at Grundeierne refundere Kommunen Udgiften i Løbet af 4 Aar med  $\frac{1}{4}$  aarlig. Brolægningsudvalget indstiller, at det Ansøgte bevilges for den nedre Del af Gaden, naar samtlige Beboere indgaa paa at refundere hele Udgiften ved Anskaffelsen og Anbringelsen af Fortovsfliser i Løbet af 4 Aar, dog at Arbejdet først udføres til næste Aar.

Det vedtoges at anmode Brolægningsudvalget om at forhandle nærmere med Andragerne om Sagen.

### Mødet den 10. Juni.

1. Til Efterretning fremlægges:
  - a. Indenrigsministeriets Skrivelse af 30. f. M. om, at Fuldmægtig Ipsens Eiendomme Matr.-N<sup>o</sup> 801 og 802 af Bygrundene, der staa for Hartkorn  $\frac{3}{4}$  Alb. og  $\frac{3}{4}$  Alb., blive at forandre til Matr.-N<sup>o</sup> 801 med Hartkorn  $1\frac{1}{2}$  Alb., saaledes at Matr.-N<sup>o</sup> 802 udgaar af Matrifulen.
  - b. Indenrigsministeriets Skrivelse af 30. f. M. om, at Bøssemager M. P. Madsens Eiendomme Matr.-N<sup>o</sup> 1181, 1178a og 1178b af Bygrundene, der staa for Hartkorn  $1\frac{1}{2}$  Alb.,  $\frac{1}{4}$  Alb. og uden, blive at forandre

til Matr.-№ 1181 med Hartorn  $1\frac{1}{2}$  Aln, saaledes at Matr.-№ 1178 a og 1178 b udgaa af Matrifulen.

c. Skrivelse af 29. f. M., hvorved Indenrigsministeriet meddeler Samthkke til, at Kommunen til Regulering af Paradisgaden erhverver et Areal, stort 430 □ Aln, af Matr.-№ 217 a af Kjøbstadens Markjorder for en Kjøbesum af 107 Rr. 50 Dre.

2. Andragenbe fra Landmaaler Jespersen til Indenrigsministeriet om Udstyknng af:

a. Snebter Mads Hansens Eiendom Matr.-№ 12 a af Bygrundene i 4 Parceller.

b. Snebter H. Sonnes Eiendom Matr.-№ 699 af Bygrundene i 2 Parceller.

Unbefalebes.

3. Andragende fra Landmaaler Jespersen til Indenrigsministeriet om Approbation paa, at der af den Røinne Nyl tilhørende Eiendom Matr.-№ 516 af Bygrundene afsiges et Areal paa 16 □ Aln til Strædermester P. C. Holms tilgrændsende Eiendom Matr.-№ 517 af Bygrundene.

Unbefalebes.

4. Om Dispensationer fra Bygningsloven foresaa 2 Andragender til Justitsministeriet, nemlig:

a. Fra Maler Laurits M. Pedersen om Tilladelse til at maatte indrette Binduerne i det Hus, som han opfører paa Matr.-№ 946 b af Bygrundene, til at aabne udad, uanset at Fortovet ikke har den forestrevne Brede, og Binduerne ikke anbringes i en saadan Høide, som Bygningsloven fordrer, imod at Hængslerne anbringes paa Binduesposten paa en saadan Maade, at Binduet ved Aabningen lægges helt over mod det andet Bindue.

b. Fra Drager Peder Andersens Enke om Tilladelse til ved Ombygningen af hendes Hus Matr.-№ 374 at maatte indrette 4 Fag Binduer mod Stettestræde til at aabne udad, uanset at de anbringes i en Høide af kun 2 Aln fra Grunden, og Fortovet ifkun har en Brede af 1 Aln, imod at Hængslerne anbringes paa

Winduesposten paa en saadan Maade, at Winduet ved Aabningen lægges helt over mod det andet Windue.

Anbefales.

5. Fremlægges de om de 3 ledige Portioner af det for Herman Mortensen Bohns og Hustru Karen Lauritsbatters Stiftelse eller Rønne Høspital substituerede Vegat indkomne Ansøgninger, nemlig 20 i rette Tid indkomne og 2 efter Fristens Udløb indkomne Ansøgninger, efter at disse havde cirkuleret mellem Raadets Medlemmer.

Barbara Kirstine Kosfoed, født 11. November 1798,  
Easper Mogensens Enke, Helene Mogensbatter, født i  
Februar 1818, og

Enken Ane Cathrine Bjerregaard, født Lindtner, født  
30. April 1814,

tilstodes hver en Portion af Vegatet, saaledes at Barbara Kosfoed tillægges den Portion, som bliver at udbetale i denne Termin, og de tvende Sidstnævnte de Portioner, som blive ledige til Udbetaling i førstkommende Decbr. Termin.

6. Da Fattigvæsenet har maattet indlægge en Pige, der er fæstet til Tjeneste hos en heri Byen boende Detailhandlerse for Halvaaret fra 1. November 1884 til 1. Mai 1885 for en Løn af 30 Kr. foruden Kost og Logis, til Skur og Bleie paa det herværende Shgehus for Fattigvæsenets Regning, og da bemeldte Detailhandlerse nægter at refundere Fattigvæsenet de Beløb, som det efter Tyndelovens § 33 paahviler Husbonden at betale det Tyende, som bliver sygt i Tjenestetiden, indstiller Fattigudvalget, at der strides til Sags Anlæg mod Vedkommende til Betaling af:

a. Den Pigen for Halvaaret fra 1. November 1884 til 1. Mai 1885 tilkommende Løn af 30 Kr., dog at der heri maa fragaa, hvad hun godtgjør at have betalt Pigen paa Lønnen.

b. Kostpenge fra 11. Februar til 30. April 1885 efter 66 Ore pr. Dag eller efter Rettens Bestemmelse.

Indstillingen bifaltes. Forsaavidt Forlig ikke opnaas, vedtoges det at ansøge Amtet om fri Proces i Sagen.



7. Murer Jens Andersen andrager om, at der maa blive foretaget saadanne Forandringer ved Kenderstenen i Laregade udfor hans Eiendom Matr.-№ 863, at Vandet kan faa behørigt Løb.

Det vedtoges at indhente Brolægningssubvalgets Erklæring.

8. Snedkermester Lorenz P. Dam som Eier af Matr.-№ 162c i Laregade andrager om, at den Kendersten, som fører over den nævnte og flere Eiendomme, maa blive reguleret og forbedret.

Det vedtoges at indhente Brolægningssubvalgets Erklæring.

9. Indberetning fra Ræmneren, at tvende Voldsbrugere heri Byen endnu ikke have betalt den pr. 1. April d. A. forfaldne Halvdel af den deres Eiendomme Matr.-№ 130 samt Matr.-№ 123 og 124 af Rønne Kjøbstads Markjorder paahvilende Andel af Udgifterne ved Byaaens Regulering, der andrage tilsammen:

|                           |              |
|---------------------------|--------------|
| For Matr.-№ 130 . . . . . | 63 Kr. „ Ø.  |
| „ — 123 og 124. . . . .   | 10 — 50 —    |
|                           | <hr/>        |
|                           | 73 Kr. 50 Ø. |

Det vedtoges at foranstalte Restancerne inddrevne ved Udpantning.

10. Smed S. P. Larsen i Matr.-№ 704, for hvem der ved en Feiltagelse er blevet betalt Skat for Januar Kvartal d. A., skjøndt han er fraslyttet Kommunen, andrager om at faa det erlagte Beløb 2 Kr. 25 Øre tilbagetalt.

Bevilgedes. Det vedtoges at føre Skatten for 2det, 3die og 4de Kvartal til Afgang.

11. Fortegnelse fra Ræmneren over forstjellige Beløb af Formue- og Veiligheidskatten for indeværende Aar, som indstilles til Afgang paa Grund af, at vedkommende Skattebydere ere afgaaede ved Døden.

Det vedtoges at føre til Afgang Skatter til Beløb 145 Kr. 16 Øre.

12. Til Renovator for den søndre Del af Byen valgtes H. S. Holm istedetfor Slagter P. Bidstrup, fra 1. Juni d. A. at regne.

13. Det vedtoges at nedsætte et Udvalg paa 4 Medlemmer til at foranstalte tilvejebragt et Kort over Kjøbstaden.

Til Medlemmer af Udvalget valgtes Borgmesteren, Skoleinspektør Hjorth, Oberst Johansen og Vandinspektør Kosøed.

14. Andragende fra Snekker Chr. Bang om at erholde Godtgjørelse for et Areal, som han har afgivet af sin Eiendom til Udvidelse af Paradisgaden.

Det vedtoges at indhente Bygningskommissionens Erklæring.

15. Skrivelse fra Snektermester Chr. Bang, hvori han besvarer sig over, at Bygningskommissionen har bestemt, at Huset Matr.-N<sup>o</sup> 1104 ved en eventuel Ombygning skal opføres med brudt Hjørne.

Det vedtoges at indhente Bygningskommissionens Erklæring.

### Mødet den 24. Juni.

1. Til Efterretning fremlagdes:
  - a. Skrivelse om, at Indenrigsministeriet under 13. d. M. har meddelt Approbation paa Udstrykningen af Snekkerne Dam og Olsens Eiendom Matr.-N<sup>o</sup> 702 f af Bygrundene i 4 Parceller.
  - b. Indenrigsministeriets Skrivelse af 12. d. M., hvorved Ministeriet tillader, at Kommunen til Regulering af Gadelinien i Pistolstrædet erhverver 11 □ Alen af Eiendommen Matr.-N<sup>o</sup> 946 a af Bygrundene, mod at der afgives et lignende Areal fra Gaden til Forening med nævnte Eiendom.
  - c. Skrivelse om, at Indenrigsministeriet under 17. d. M. har tilstrevet Amtet saaledes:

„I Anledning af det med Hr. Amtmandens behagelige Skrivelse af 2. f. M. hertil indkomne Andragende fra Rønne Byraad, der foranstalter de herfra approberede Arbeider til Udvidelse af Baadehavnen „Nørrekaas“ udførte, skulde man til behagelig Efterretning og videre Bekjendtgjørelse for Byraadet tjenstlig melde, at Ministeriet tillader, at Holværket paa den sydøstlige Side af den gamle Inderhavn og det østre Molehoved mellem Yderhavnen og Inderhavnen som af Byraadet foreslaaet ombygges og forsynes med Skaimure i Lighed med den, der opføres om den øvrige Del af Inderhavnen. Ministeriet bifalder derhos, at der til Beskrivelse af Udgifterne ved de nævnte Arbeider under Kommunens Garanti optages et Laan paa 2000 Kr., som bliver at tilbagebetale i Løbet af 30 Aar med mindst  $\frac{1}{30}$  aarlig, ligesom man endelig tillader, at de aarlige Beløb til Laanets Forrentning og Afbetaling, som ikke kunne afholdes af Baadehavnens Indtægter, efter at Afbetalingerne paa det Bestyrelsen for Baadehavnen af Statsklassen ydede Laan paa 18,000 Kr. forløbs ere afholdte af samme, maa udredes af Skibshavnens Indtægter paa samme Maade, som faktisk er for Afbetalingen af Statsklasselaanet.

Den indsendte Plan for Havnens Udvidelse med tilhørende Beskrivelse og Overslag følger hoslagt tilbage.“

- d. Skrivelse fra Amtet, at Amtsrådet fra 1. f. M. at regne har tilstaaet Betjentene af 2den Klasse i Rønne hver et aarligt Alderstillaeg af 50 Kr. for 5 Aars Tjeneste og atter andre 50 Kr. efter 10 Aars Tjeneste paa Vilkaar, at Rjbstadkommunen, som af Byraadet tilbuddt, udreder Halvdelen af Tillaegget. Amtet tilføjer, at Justitsministeriet under 13. d. M. har approberet denne Amtsrådets Beslutning.

2. Andragende fra Landmaaler Jespersen til Indenrigsministeriet om Udstykning af Tømmerhandler H. J.

Sonnes Eiendom Matr.-№ 901 af Bygrundene i 3 Parceller.

Anbefales.

3. Andragende fra Njebmand Jenuš Holm til Indenrigsministeriet om, at de ham tilhørende Eiendomme Matr.-№ 899 a og 900 a af Bygrundene, der staa for Hartkorn 1 Alb. og  $1\frac{1}{4}$  Alb., maa sammenlægges til en Eiendom under Matr.-№ 899 a, saaledes at Matr.-№ 900 a udgaar af Matrifulen.

Anbefales.

4. Andragende fra Bygmester Mathias Bidstrup og Tømmermester Otto Bidstrup om Sammenlægning af de dem i Forening tilhørende Eiendomme Matr.-№ 635 og 686 a af Bygrundene, der staa for Hartkorn 2 Fdkr.  $2\frac{3}{4}$  Alb. og 2 Fdkr.  $1\frac{1}{2}$  Alb., til en Eiendom under Matr.-№ 635, saaledes at Matr.-№ 686 a udgaar af Matrifulen.

Anbefales.

5. Til Erklæring forelaa endvidere tvende Andragender til Justitsministeriet om Dispensationer fra Bygningsloven, nemlig fra:

- a. Stræder Jenuš Peter Bihl om Tillabelse til at maatte paabygge hans Eiendom Matr.-№ 307 af Bygrundene en Etage til Gaarden, uanset at Husets Obergure kun ere opførte med en Stens Murtykkelse. Bygningskommissionens Erklæring gaar ud paa ikke at anbefale det Ansøgte paa Grund af Udermurens Svagbed og Brøstfældighed.
- b. Rebslager Jenuš Jensen om Tillabelse til at maatte overbygge en ham tilhørende paa Matr.-№ 217 h af Markjorderne beliggende Reberbane i en Længde af c. 120 Alen med et til den ene Side aabent Brædestur, dækket med Tegl, uanset at Skurets ene Side, der vil komme til at bestaa af det nuværende Brædebeegn mod Naboieendommen mod Vest, kun vil blive fjernet 1 Alen fra denne Eiendoms Grund og Skurets søndre

Gaaf c. 3 Aalen fra nærmeste Bygning. Bygningskommissionen havde anbefalet Andragendet.

Med Hensyn til Byhls Andragende vedtoges det at slutte sig til Bygningskommissionens Erklæring.

Jensens Andragende vedtoges det at anbefale.

6. Amtet begjærer Byraadets Erklæring over en Skrivelse med Bilag fra Overlæge Zahrtmann, vedrørende Spørgsmaalet om, hvorvidt der tilkommer Overlægen Betaling for en af ham for en ikke tidligere anmeldt Døbstum udfærdiget Lægeattest, som Rønne Fattigudvalg har vægret sig ved at betale.

Det vedtoges at indhente Fattigudvalgets Erklæring.

7. Lærer O. Rosfod, der paa Byraadets Begne har givet Møde i den mod Detailhandlerste N. N. indklagede Sag til Refusion af Fattigvæsenets Udlæg til Pigen Jane Ingrid Gøye Dilia Olfens Kur og Pleie, for den Dels Bedkommende, som det efter Tyndeloven paahviler Husbonden at betale, — meddelte, at Detailhandlerste N. N. ved et inden Forligskommissionen den 20. ds. indgaaet Forlig havde forpligtet sig til at betale 53 Kr. „ O. og Sagens Omkostninger, nemlig Rest paa Pogens Løn for Vinterhalvaaret 9 Kr. 55 Ore og Kostpenge for 79 Dage fra 11. Februar til 30. April d. A. efter 55 Ore om Dagen 43 Kr. 45 Ore.

Godtjendtes.

8. Borgmesteren meddelte, at Oprensningen af Byaaen paa Strækningen fra Kommunens Grændse i Nærheden af Bondebroen til Bivei N<sup>o</sup> 3, samt Arbejderne til Vandløbets Vedligeholdelse havde for indværende Aar været udbudte i Entreprise ved skriftlig Vicitation, der flere Gange har været kundgjort i Byens Aviser, uden at der er indkommet noget Tilbud om Overtagelse af Entreprisen.

Det vedtoges at anmode Bei- og Brolægningsudvalget om at foranstalte Arbeidet bortafforderet underhaanden.

9. I Anledning af det i forrige Møde fremkomne Andragende, hvori Snekermester Chr. Wang besværer sig,

over, at Bygningskommissionen ikke har villet fravige Bestemmelsen i Bygningslovens § 3 ved en paatænkt Ombygning af Eiendommen Matr.-No 1104 paa Hjørnet af Vester-gade og Grønnegade heri Byen, meddeler Bygningskommissionen, at Grunden til, at den i det foreliggende Tilfælde ikke har fundet Anledning til at dispensere fra bemeldte Lovbestemmelse, er den, at det ommeldte Hus ligger paa et Hjørne, hvor 4 Gader støde sammen, og af hvilke ialtsald de 2 ere meget stærkt befærde, hvortil kommer, at netop disse Gader ved det paagjældende Sted have en stærk Skraaning, samt at den mest befærde af dem (Vestergade) udfor oftnævnte Bygning kun har en Brede af  $10\frac{1}{2}$  Alen. Bygningskommissionen er derfor af den Formening, at saafremt Bygningslovens § 3 nogenstunde skal bringes til Anvendelse, maa det være i et Tilfælde som det foreliggende, og den fastholder derfor fremdeles sin engang trufne Bestemmelse.

Det vedtoges at svare Andrageren, at Byraadet ganske maa bifalde Bygningskommissionens Bestemmelse.

10. For at give ubemidlede Haandværkere og Industri-drivende heraf Byen Leilighed til at bestage i den paatænkte Tour til Odense under den forestaaende Industriudstilling andrager Bestyrelsen for Rønne Haandværker- og Industri-forening om, at Byraadet vil bevilge et Beløb af 100 Kr. til Reiseunderstøttelser for saadanne Haandværkere og Industri-drivende heraf Byen, der kunde ønske at besøge Udstillingen, men savne de fornødne Midler til at udrede de med Reisen forbundne Omkostninger. Foreningen vil da af sine egne Midler anvende 50 Kr. i samme Diemed. Bestyrelsen henstiller dernæst, at det overdrages til 3 Mænd, af hvilke de 2 udnævnes af Byraadet og den ene af Industri-foreningens Bestyrelse, at tage Bestemmelse om Fordelingen af det paagjældende Beløb.

Det vedtoges at bekjendtgjøre, at ubemidlede Haandværkere og Industri-drivende i Rønne, som maatte ønske at besøge Industriudstillingen i Odense i næste Maaned, ville

kunne vente at erholde Reiseunderstøttelse hertil, naar de derom indgive Andragende til Byraadet.

11. Skrivelse fra Beboerne af Nygade, hvori de henlede Byraadets Opmærksomhed paa den slette Tilstand, hvori Kenderstenene i Nygade befinde sig. I en over Skrivelsen afgiven Erklæring bemærker Brolægningssubvalget, at saavel Kenderstene som Fortov i høi Grad trænge til Omlægning, hvorfor det var paatænkt at foreslaa det nævnte Arbeide udført til næste Aar, saaledes at Kenderstenene forsynedes med tilbannede Brosten af 2den Sort, og Fortovene bleve omlagte.

Det vedtoges at svare Andragerne, at det Ansøgte ikke iaar kan bevilges.

12. Andragende fra Beboere af Rolighedsgade om, at Brolægningen i denne Gade til næste Aar maa blive omlagt.

Det vedtoges at indhente Brolægningssubvalgets Erklæring.

13. Andragende fra Gymnastiklærer B. Chr. Haslund om, at Byraadet vil tilstaa ham en Understøttelse til at foretage en Reise til Kjøbenhavn i Sommerferien for at gjøre sig bekendt med den for Tiden brugelige Gymnastikundervisningsmethode, navnlig ved Skolerne.

Det vedtoges at indhente Skolekommissionens og Skoleudvalgets Erklæring.

### Mødet den 8. Juli.

1. Til Medlemmerne ombeltes Udtog af Amtsraadets Forhandlinger i Mødet den 30. April d. A.

2. Til Efterretning fremlagdes:

- a. Skrivelse om, at Indenrigsministeriet under 4. d. M. har approberet Udskiftningen af Kjøbmand A. B. Colbergs Enkes Eiendom Matr.-No 946 a af Bygrundene i 4 Parceller.

- b. Skrivelse af 4. d. M. fra Indenrigsministeriet om, at Suedker M. Jensen's Eiendomme Matr.-№ 52 af Bygrundene og Matr.-№ 53 b af Do., der staa for henholdsvis 1 Alb. og uden Hartkorn, blive at forandre til Matr.-№ 52 med Hartkorn 1 Alb., saaledes at Matr.-№ 53 b udgaar af Matrikullen.
- c. Tvende af Indenrigsministeriet under 25. f. M. udfærdigede Reglementer for Forvaltningen af „Nørretaas Baadehavn“ og „Søndre Baadehavn“ ved Rønne, hvilke Reglementer ere overensstemmende med de af Byraadet indsendte Udkast.
- d. Skrivelse af 1. d. M. fra Vigningskommissionen med den for indeværende Aar foretagne Tillægsligning. Vigningen omfatter 97 Personer med en anslaaet Indtægt af tilsammen 54,550 Kr. og en Skatte-Indtægt af 20,475 Kr. Heraf vilde Skatten for et helt Aar, beregnet til  $4\frac{1}{2}$  %, andrage tilsammen 921 Kr. 41 Ore, hvorefter Skatten for  $\frac{1}{2}$  Aar bliver 460 Kr. 70 Ore.
- e. En af Veis- og Brolægningssubvalget affluttet Aktord, hvorefter Berendt Svensson for iaar havde overtaget Oprensningen af Byaaen paa Strækningen fra Kommunens Grændse i Nærheden af Bondebreen til Bivet № 3 samt Arbejderne til Vandløbets Vedligeholdelse for en Sum af 250 Kroner.

3. Andragende fra Aalsbruger Didrik Thuesen Dam til Indenrigsministeriet om Sammenlægning af de ham tilhørende Eiendomme Matr.-№ 682 og 639 n af Bygrundene, der staa for Hartkorn henholdsvis 1 Alb. og  $\frac{1}{2}$  Alb., til en Eiendom under Matr.-№ 682, saaledes at Matr.-№ 639 n udgaar af Matrikullen.

Umbefalede.

4. Andragende fra Fajancer S. J. Westh til Justitsministeriet om Tilladelse til at maatte opføre en 4 □ Aalen stor Tilbygning til hans Eiendom Matr.-№ 238 af Bygrundene til en Veranda udfor Døren til Kjøkkenet, uanset



at Eiendommen har 637 □ Alen bebygget og kun 226 □ Alen ubebygget Grund.

Det vedtoges at indhente Bygningskommissionens Erklæring.

5. Foretoges paany Gymnastilærer Haslunds Andragende om Bidrag til en Reise til Kjøbenhavn for at gjøre sig bekendt med den nu brugelige Undervisningsmethode for Gymnastik. Skolekommissionen havde i sin Erklæring anbefalet det Ansøgte til Bevilgelse, hvorimod Skoleudvalget finder, at der ikke er tilstrækkelig Anledning til atter iaar at tilstaa Andrageren en saadan Reiseunderstøttelse.

Kunde ikke bevilges.

6. Skrivelse af 22. f. M. fra Hasle Byraad, hvorved samme begjærer Refusion af 322 Kr. „ D., som Hasle Kjøbstads Fattigvæsen har betalt Rønne Fattigvæsen i Refusion for en Peder Ruses Enke, Karen Kirstine, i Aarene 1879—1884 udbetalt Understøttelse, da Enken i de nævnte Aar ikke har opholdt sig i Rønne, men i Kjøbenhavn.

Det vedtoges at indhente Fattigudvalgets Erklæring.

7. Bødler Fernstrøms Enke andrager om at blive tilstaaet Henstand i 2 Aar med Opførelsen af en Brandgavl, som hun har faaet Paalæg om at opføre i sin Eiendom Matr. № 623 heri Byen.

Tilstilles Bygningskommissionen til Afgjørelse.

8. Om Reiseunderstøttelser til at besøge Industriudstillingen i Odense var der i Henhold til den i Aviserne indrykkede Bekjendtgjørelse indkommet 26 Ansøgninger.

Det vedtoges at bevilge et Bidrag af 200 Kr. til Reiseunderstøttelser i det omhandlede Viemed og at nedsætte et Udvalg paa 3 Medlemmer til Sagens Ordning og til Fordeling af Understøttelserne. Til Medlemmer af Udvalget valgtes Borgmesteren, Lærer O. Rosob og Bygmester Math. Bidstrup.

## Mødet den 22. Juli.

1. Til Medlemmerne ombeltes Beretning om Kong Frederik den Syvendes Stiftelse for hjælpeløse og forladte Bagebørn især af Almuen, oprettet af Louise Christine Lehnsgravinde af Danner, for Aaret 1884.

2. Til Efterretning fremlagdes:

- a. Skrivelse om, at Indenrigsministeriet under 11. d. M. har approberet Udstykningsen af Snekter M. Hansens Eiendom Matr.-№ 12 a af Bygrundene i 4 Parceller.
- b. Skrivelse om, at Indenrigsministeriet under 11. d. M. har approberet Udstykningsen af Snekter H. Sonnes Eiendom Matr.-№ 699 af Bygrundene i 2 Parceller.
- c. Skrivelse om, at Indenrigsministeriet under 11. d. M. har approberet Udstykningsen af den Rønne Asyl tilhørende Eiendom Matr.-№ 516 af Bygrundene i 2 Parceller.
- d. Skrivelse om, at Indenrigsministeriet under 18. d. M. har approberet Udstykningsen af Tømmerhandler H. J. Sonnes Eiendom Matr.-№ 901 af Bygrundene i 3 Parceller.
- e. Indenrigsministeriets Skrivelse af 18. d. M. om, at de Bygmester Math. Bidstrup og Tømmermester Otto Bidstrup tilhørende Eiendomme Matr.-№ 635 og 686 a af Bygrundene, der staa for Hartkorn 2 Fdkr.  $2\frac{3}{4}$  Alb. og 2 Fdkr.  $1\frac{1}{2}$  Alb., blive at forandre til Matr.-№ 635 med Hartkorn 1 Stp. 1 Fdkr.  $1\frac{1}{4}$  Alb., saaledes at Matr.-№ 686 a udgaar af Matrifulen.
- f. Extract over Rønne Havns Indtægter og Udgifter i April Abartal d. A.

3. Til Erklæring forelaa 3 Andragender til Justitsministeriet om Dispensationer fra Bygningsloven, nemlig fra:

- a. Fajancer J. J. Westh om Tilladelse til at maatte opføre en 4 □ Alen stor Tilbygning til hans Eiendom Matr.-№ 238 af Bygrundene til en Veranda udfor

Døren til Kjøkkenet, uanset at Eiendommen har 637 □ Alen bebygget og kun 226 □ Alen ubebygget Grund. Bygningskommissionens Erklæring gaar ud paa, at den Intet finder at erindre imod det Ansøgtets Bevilgelse.

b. Fra Fabrikant Carl Tholander om Tilladelse til at maatte opføre en 41 □ Alen stor Halvtagsbygning ved hans Eiendom Matr.-№ 553 af Bygrundene, til Portrum, uanset at Eiendommen i Forveien har 407 □ Alen bebygget og 380 □ Alen ubebygget Areal. Andragendet er anbefalet af Bygningskommissionen.

c. Dreier J. P. Kosøed om Tilladelse til foreløbig i et Aar at maatte opstille en 3 Hestes Dampmaskine i Bagbygningen til hans Eiendom Matr.-№ 524 af Bygrundene uden at opføre en saadan Skorsten hertil, som er foreskrevet i Bygningsloven af 30. December 1858 § 16, idet det er hans Agt foreløbig, saa længe Forsøget staar paa, at benytte en 10 Alen høi Skorsten, som for Tiden findes i Bygningen.

Andragenderne under a og b anbefales.

Andragendet fra Dreier J. P. Kosøed henbistes til Bygningskommissionen.

4. Skrivelse af 1. d. M. fra Ministeriet for Kirke- og Undervisningsvæsenet, hvorved samme stjænkter Byraadet til Ophængning i Raadhusalen et Aftryk af Kobberstifter Joel Ballins Kobberstif efter Statsraad Carl Blochs Maleri i Universitetets Festsal: „Hans Tavsens, der beskytter Biskop Rønne.“

I Forbindelse hermed fremlagdes en Skrivelse fra Boghandler Wilhelm Tryde i Kjøbenhavn, hvori han tilbyder en af Hr. Ballin tegnet forghlbt Ramme til bemeldte Kobberstif, der med Glas kan leveres til 35 Kroner.

Det vedtoges at andrage Amdsraadet om Tilladelse til at ophænge bemeldte Kobberstif i Raadhusalen og at anskaffe en Ramme med Glas til det, som den tilbude.

5. I Anledning af Overløge Zahrtmanns Skrivelse

til Amtet, betræffende Spørgsmaalet om, hvem der skal udrede Betalingen for en af ham udfærdiget Bøgeattest for et døvstumt Barn, bemærker Fattigudvalget, at da den paagjældende Bøgeattest ikke er rekvireret af Fattigudvalget eller udstedt til Brug for Fattigvæsenet, og da den Familie, for hvis Barn Attesten er udfærdiget, ellers er under Fattigforsørgelse, formener Udvalget, at det ikke kan paahvile Fattigvæsenet at udrede Betalingen for Attesten.

Det vedtoges at tilskrive Amtet overensstemmende med Udvalgets Erklæring.

6. I Anledning af Snekker Chr. Bangs Andragende om Erstatning for et Grundareal, som han har afgivet til Udvidelse af Paradisgade, indstiller Bygningskommissionen, at der tilstaaes Andrageren en Erstatning for det afgivne Areal af 30 Ore pr. □ Alen.

Indstillingen bifaldtes.

7. Foretoges paany det af en Del Beboere indgivne Andragende om Omlægning af Brolægningen i Roligheds-  
gade med Brolægningssubvalgets over Andragendet afgivne Erklæring, der gaar ud paa, at Udvalget ikke kan tilraade, at der for Tiden foretages nogen Omlægning af denne Gade, da den i Forhold til Gadens Betydning for den almindelige Færdsel er forsynet med en ret tilfredsstillende Brolægning.

Det vedtoges at svare Andragerne, at det Ansøgte ikke kan bevilges.

8. I Anledning af Murer Jens Andersens Andragende om Forandring af Rendestenen i Vægegade udfor hans Eiendom Matr. *N* 863 bemærker Brolægningssubvalget, at de paaklagede Ulemper tilbøielig vilde kunne afhjælpes ved paa en kort Strækning at foretage en ringe Hævning af Bunden i Rendestenen i Forbindelse med Efterstampning i noget større Udstrækning. Udvalget tilføier, at Rendestenen forøvrigt er omlagt ved Gadens Brolægning for et Par Aar siden, men da Faldet i Vægegade kun er meget ringe, vil Vandafledningen altid foregaa noget langsomt.

Det vedtoges at anmode Brolægningssubvalget om at foranstalte, hvad det maatte anse fornødent.

9. Brolægningssubvalget indstiller, at der i Anledning af Snekermester L. P. Dams Andragende tilstaas ham en Godtgjørelse en Gang for alle af 25 Kroner for at forsyne Kenderstenen gjennem hans Eiendom Matr.-N<sup>o</sup> 162 c med en Sidemur af fløvede Sten og omlægge Brolægningen i Bunden med gamle Brosten fra Store Torv.

Indstillingen bifaldtes.

10. Da Kjørebanelen, som for Tiden anlægges ved den vestre Side af Store Torv, paa 2 Steder vil faa ikke ubetydelige Sving, foreslaar Brolægningssubvalget, at der foretages Brolægning med tildannede nye Brosten af 2 mindre Trefanter, en nordlig og en sydlig, for at opnaa, at Grændsen mellem den gamle og den nye Brolægning bliver en ret Linie. Bekostningen herved antages at ville udgjøre c. 450 Kroner.

Bifaldtes.

11. Da det til Byens Spadserestier og Vystanlæg for dette Aar bevilgede Beløb er forbrugt, navnlig til Anlæg af den nye Spadserevei øst om Byen, og der forestaar flere Udgifter til Vedligeholdelse af de gamle Stier og Anlæg, saavel som til Fuldførelse af den nævnte nye Spadserevei, andrager den Tilsynshavende om, at der ekstraordinært for iaar maa bevilges et Tilskud hertil af 300 Kroner.

Bevilgedes.

12. Andragende fra en Del Beboere om Tilladelse til at maatte tilfaste den i Antoniestræde værende Fællesbrønd.

Byraadet har for sit Vedkommende Intet imod, at Brønden tilfastes.

13. Andragende fra pens. Lærer P. R. Siersted om Fritagelse for Skyttenbølse til Rønne Kommune for indværende Aar, i Anledning af at han i Januar Maaned har taget Bopæl paa Christiansø.

Det vedtoges at indhente Ugningskommissionens Erklæring.

### Ekstramødet den 28. Juli.

Fremlægges en Indstilling fra Havneudvalget om, at Lodsjerne P. J. Schjødt og J. R. Jørgensen paa Grund af Udtjenstydgtighed affædiges fra deres Bestillinger som Lodsjer ved Hønne Havn fra 1. August d. A. at regne.

Foraaavdrt Indstillingen tages til Følge, foreslaar Udvalget derhos, at de tarmæssige Lodspenge fra 1. Oktober d. A. fordeles efter følgende Forhold:

|                          |        |
|--------------------------|--------|
| Førstelodsen . . . . .   | 29/100 |
| Anden Lods . . . . .     | 24/100 |
| Tredie Lods . . . . .    | 22/100 |
| Fjerde Lods . . . . .    | 20/100 |
| Pensionsfonden . . . . . | 5/100  |

Herefter vil, naar Lodspengene beløbe sig til 5000 Kr.,

|                            |               |
|----------------------------|---------------|
| Førstelodsen erholde . . . | 1450 Kr. „ Ø. |
| Anden Lods „ . . .         | 1200 — „ —    |
| Tredie Lods „ . . .        | 1100 — „ —    |
| Fjerde Lods „ . . .        | 1000 — „ —    |
| Pensionsfonden „ . . .     | 250 — „ —     |

medens en Fordeling af det samme Beløb efter den nu gjældende Fordelingsnorm vilde give følgende Resultat:

5 % til Pensionsfonden . . . . . 250 Kr. „ Ø.

Førstelodsen 80 Kr. +  $\frac{1}{4}$  af Resten

4670 Kr. (5000 Kr. + 250 Kr. og

+ 80 Kr.) 1167 Kr. 50 Øre . . . 1247 — 50 —

Anden Lods . . . . . 1167 — 50 —

Tredie Lods . . . . . 1167 — 50 —

Fjerde Lods . . . . . 1167 — 50 —

Havneudvalgets Indstilling og Forslag vedtoges i sin Helhed. Lods J. M. Sejer tillægges derhos den for anden Lods efter den nu vedtagne Fordelingsmaade normerede Løn fra 1. Oktober d. A.

## Mødet den 5. August.

1. Til Efterretning fremlagdes:

- a. Beretning angaaende Kjøbstøedernes almindelige Brandforsikring for Aaret 1884—85 og det for samme Regnskabsaar afslagne Regnskab.
- b. Skrivelse af 25. f. M. fra Indenrigsministeriet om, at de Kjøbmand Jenuz Holm tilhørende Eiendomme Matr.-№ 899 a og 900 a af Bygrundene, der staa for Hartkorn henholdsvis af 1 Alb. og 1¼ Alb., blive at forandre til Matr.-№ 899 a med 2¼ Alb. Hartkorn, saaledes at Matr.-№ 900 a udgaar af Matrifulen.
- c. Skrivelse fra Amtet, at Ministeriet for Kirke- og Undervisningsvæsenet under 31. f. M. har tilskrevet Amtet, at det paa det Kgl. Døbstumme-Institut optagne døbstumme Barn, Augusta Marie Jensen, under 15. f. M. er, efter at være konfirmeret, udgaat af bemeldte Institut.
- d. Skrivelse om, at Indenrigsministeriet under 3. d. M. har meddelt Samtykke til, dels at der af Kommunen for de i Kjøbstaden ansatte Politibetjentes Vedkommende ydes et Bidrag, stort 2 % af disses Løn, til en for Bornholm oprettet Pensjonsfond for Politibetjente og Arrestforvarere, dels at Kommunen i Alderstillaeg til Kjøbstadens Politibetjente af 2den Klasse udreder et Beløb af 25 Kr. efter 5 Aars Tjeneste og yderligere 25 Kr. efter 10 Aars Tjeneste.

2. Fortegnelse fra Kæmneren over resterende Skolemulfter for Mai Maaned 1885.

Det vedtoges at anmode Amtet om Afsoningsordre.

3. Andragende fra forhenværende Kæmner Cand. juris Chr. Hoffmanns Enke, Somine Nikoline Hoffmann, om, at der maa blive tillagt hende en efter Byraadets Skjøn passende Enkepension.

Det vedtoges at indhente Klasse- og Regnskabsudvalgets Erklæring.

4. Snekker Mads Hansen forespørger, om Byraadet ønsker at rette Gabelinien i Søffegade udfør hans Eiendom Matr. № 12 a, forinden han bebygger samme.

Det vedtoges at indhente Bygningskommissionens Erklæring.

5. Andragende fra Bognmand N. Funch om at blive overdraget Jagtretten paa Kommunens egen Grund. Saa fremt Byraadet vil overdrage ham og 9 andre Mænd Jagtretten, er han villig til derfor at betale Kommunen en Afgift af 100 Kr. om Aaret.

Det vedtoges at indhente Skovudvalgets Erklæring.

6. Forretningsudvalget for Bornholms Amts Skytteforening anbrager om, at Byraadet for indværende Aar i Bighed med tidligere vil støtte AmtsSkytteforeningen med et Pengebidrag.

Bevilgedes 20 Kroner.

7. Foretoges atter Hasle Byraads Skrivelse om Tilbagebetaling af 322 Kr. „ Dre, som Hasle Fattigvæsen har ydet Rønne Fattigvæsen i Refusion for den til Peder Kures Enke i Aarene 1879—1884 udbetalte Understøttelse, med Fattigudvalgets Erklæring over Sagen.

Det vedtoges at tilstille Hasle Byraad den af Fattigudvalget afgivne Erklæring med Bemærkning, at Byraadet ikke kan indgaa paa den forbrede Tilbagebetaling.

### Mødet den 19. August.

1. Til Cirkulation afgaves Beretning fra Rønne Politii, indeholdende forskjellige statistiske Oplysninger om Byens Befolkning.

2. Til Efterretning fremlagdes:

- a. Plakat angaaende Sessjonen for Aaret 1886 i den 6te Udskrivningskreds.
- b. Indenrigsministeriets Skrivelse af 8. d. M. om, at et



Areal af Kjøbmand John H. Sonnes Eiendom Matr.-  
 № 217 a af Markjorderne er afgivet til Udvidelse af  
 den tilstødende Paradisgade, uden at der ved er bevirket  
 nogen Forandring i den paagjældende Eiendoms Styb-  
 sætning.

c. Extrakt af Regnskabet for Navigationsstolen for Aaret  
 fra 1. November 1883 til 1. November 1884, som ud-  
 viser følgende Hovedsummer:

Indtægt.

|                                                    |              |
|----------------------------------------------------|--------------|
| 1. Tilskud fra Amtet . . . . .                     | 500 Kr. „ Ø. |
| 2. Do. „ Kommunen . . . . .                        | 500 — „ —    |
| 3. Do. „ Statsraadindekoefoeds-<br>Legat . . . . . | 500 — „ —    |
| 4. Do. „ Sparekassen . . . . .                     | 100 — „ —    |
| 5. Do. „ Stipperforeningen . . . . .               | 100 — „ —    |
| 6. Skolepenge . . . . .                            | 2710 — „ —   |

Summa 4410 Kr. „ Ø.

Udgift.

|                                          |                |
|------------------------------------------|----------------|
| 1. Lønninger og Rejsudgifter til Lærerne | 2690 Kr. 40 Ø. |
| 2. Skoleinventar og Rekviziter . . . . . | 570 — 48 —     |
| 3. Lokale med Brændsel og Belysning      | 370 — 20 —     |
| 4. Beholdning . . . . .                  | 778 — 92 —     |

Summa 4410 Kr. „ Ø.

3. Fortegnelse fra Kæmmeren over resterende Skole-  
 mulfter for Juni Maaned d. N.

Det vedtoges at anmode Amtet om Afsoningsordre.

4. Andragende fra Landmand Jørgen Kofod til  
 Indenrigsministeriet om Udskykning af de ham tilhørende  
 Eiendomme Matr.-№ 115, 116, 117 og 118 af Mark-  
 jorderne.

Anbefales.

5. Det staaende Udvalg for den danske Kjøbsstads-  
 forening fremsender Udlaft til Love for Foreningen med  
 Anmodning til Byraadet om at meddele Udvalget, om den  
 til Grund for Udlaftet liggende Tanke billiges, eventuelt

om der findes Anledning til at fremsætte Forslag til Ændringer i dettes Enkeltheder. Udvalget anmoder Berhos om Indbetaling af 13 Kr. som Rønne Kjøbstads Andel af forskjellige Udgifter, som Udvalget siden Kjøbstadsforeningens Møde i Næstved i 1883 har havt til Reiser og Trykningsomkostninger m. m.

Udsattes. Det vedtoges at tilstille Udvalget Rønne Kjøbstads Andel af de ommeldte Udgifter med 13 Kr.

6. Det til Fremme af en Kommunekreditsforening nedsatte Udvalg fremsender Udkast til Statuter for en saadan Forening og Forslag til Resolutioner til den Delegeretforsamling, som agtes afholdt i Fredericia i September Maaed b. A., med Anmodning om, at Byraadet vil lade sig repræsentere paa den nævnte Forsamling. Udvalget anmoder berhos om et Bidrag fra Kommunen af 6 Kr. til Dækning af Udvalgets Udgifter til Reiser og Trykningsomkostninger, forsaavidt Byraadet lader sig repræsentere paa Mødet.

Det vedtoges at svare, at Byraadet ikke ønsker at lade sig repræsentere paa den omhandlede Delegeretforsamling.

7. I Hensholt til Justitsministeriets Cirkulære af 4. d. M. anmoder Amtet om Indberetning om Størrelsen af den Pleieløn, der af Fattigvæsenet her i Byen har været udbredt for de af samme udsatte Pleiebørn i Tidsrummet fra 1. Januar til 31. December 1884. Justitsministeriets Cirkulære er saalydende:

„Da Ministeriet til Brug under en samme foreliggende Sag maa ønske at erholde Oplysning fra Vandets forskellige Egne angaaende Ansættelsen af Underholdningsbidrag, der af Overøvrigheden paalægges Fædre til vægte Børn, skal man herved tjenstligst anmode Hr. (Tit.) om behageligen at ville udfylde de forskellige Rubrikker paa et Skema, som vil blive Dem tilstillet til Oplysning angaaende de af Dem i Kalenderaaret 1884 i den nævnte Henseende afgivne Resolutioner, samt berhos at ville foranledige at Skemata, der i dette Diemed ligeledes ville blive Dem tilstillede, fordeles

til samtlige Kommuner i den Dem underlagte Oberøbrighedsstreds med Opfordring til vedkommende Kommunalbestyrelse om under de i Skemaet angivne Rubrikker at oplyse, hvad Pleielønnen i Kalenderaaret 1884 har udgjort for de af Fattigvæsenet i vedkommende Kommune anbragte Pleiebørn, saaledes at Beløbet, hvor det for Børn i samme Aldersklasse maatte have været forskjelligt i samme Kommune, i hver Gruppe opgives med det laveste og høieste Beløb.

De udfyldte Skemata forventes derefter snarest muligt indsendte til Justitsministeriet."

Det vedtoges at anmode Fattigudvalget om at tilstille Byraadet de forlangte Oplysninger.

8. Om Overtagelse af Kommunens Forbrug af Petroleum i Aaret fra 1. September 1885 til 31. August 1886 var der i Henhold til den i Aviserne indrykkede Opfordring indkommet 2 Tilbud. Disse aabnedes og fandtes at være fra:

Kjøbmand John H. Sonne, der tilbyder at overtage Leverancen til en Pris af 12 Kr. 40 Ore pr. 100 Pfd.

Kjøbmand H. Dreier, der tilbyder at overtage Leverancen til 12 $\frac{1}{2}$  Ore pr. Pfd.

Det vedtoges at antage Kjøbmand John H. Sonnes Tilbud.

9. I Anledning af Kæmner Hoffmanns Enkes Andragende om at blive tillagt en efter Byraadets Skjøn passende Enkepension indstiller Kasse- og Regnskabsudvalget, at der af Kommunens Kasse tilstaas Fru Hoffmann en Understøttelse indtil videre af 150 Kr. om Aaret fra 1. d. M. at regne.

Indstillingen bifaldtes, dog med den nærmere Bestemmelse, at Understøttelsen fastsættes til 100 Kr. om Aaret.

10. Andragende fra Volsbruger J. Kosoed om, at Gadelinien maa blive rettet udfor hans Eiendom Matr. No 703 i Møllegade, med Indstilling fra Bygningskommissionen, at Gaden rettes i Flugt med de Syd for nævnte

Eiendom opførte Steber, og at det herved afgivne Areal afhændes til Andrageren for 25 Ore pr. □ Men.

Indstillingen bifaldtes paa Vilkaar, at Andrageren selv afholder de med Arealets Opmaaling og Udstykning forbundne Omkostninger samt Udgifterne ved Adkomstens Berigtigelse.

11. I Anledning af Snekker Mads Hansens Andragende indstiller Bygningskommissionen, at Gaden rettes efter en Linie mellem Steberne paa Matr.-No 7 c og 12 a, og at det herved afgivne Badeareal afhændes til Andrageren for 20 Ore pr. □ Men.

Indstillingen bifaldtes paa Vilkaar, at Andrageren selv afholder de med Arealets Opmaaling og Udstykning forbundne Omkostninger samt Udgifterne ved Adkomstens Berigtigelse.

12. Sygehusudvalget indstiller, at der tilstaaes Sygehusets Regnskabsfører Dreier N. Wille-Høyer et Gratiale paa 25 Kroner for Tilsynet med de betydelige og ekstraordinære Arbejder, som der i de sidste 2 Aar ere udførte ved Sygehuset.

Bifaldtes.

13. Bigningskommissionen indstiller, at pens. Lærer Siersteds Andragende om Skattefritagelse for indeværende Aar ikke bevilges.

Indstillingen bifaldtes.

14. Fra vedkommende Udvalg forelaa det af Vandsynsmændene den 27. f. M. for indeværende Aar afholdte Syn over Bhaaen, hvorunder Vandsynsmændene have affaagt saadan

#### Kjendelse:

1. I Henhold til Loven om Vands Afledning og Afbenyttelse af 28. Mai 1880 § 33 erklære Vandsynsmændene, at en fortsat Benyttelse af Vandløbet fra Kaolinflækkerne Side paa en saadan Maade, at Vandet er stærkt mættet med Kaolin og herfra hidrørende Affald, ikke kan finde Sted uden i høi Grad at skade Vandløbets Tilstand.

2. Ved den foretagne Oprensning høves kun at erindre, at den endnu ikke er foretagen under Amtsbroen paa Rønne—Høle Vandvei.

3. Forbindelse hermed fremlagdes en Skrivelse fra Amtet om, at Oprensningen af Vandløbet under Broen ved Øhaaen nu er udført i Overensstemmelse med det i sin Tid i den paagjældende Henseende ubearbejdede Regulativ.

Udsattes.

15. 3. Genhold til Havneudvalgets Indstilling valgtes D<sup>r</sup>. Kjøbmand A. B. Ellebye og Kjøbmand A. H. Brandt til paa Byraadets Vegne at føre det specielle Tilfyn henholdsvis med den „Søndre Baadehavn“ og „Nørretaas Baadehavn.“

16. Partikulier H. Sommer valgtes til Vandsyns-Suppleant for den tilbagestaaende Del af Valgperioden til 1. Oktober 1888.

### Mødet den 2. September.

1. Til Medlemmerne omdeltes Udtog af Amtsraadets Forhandlinger i Mødet den 29. Juni d. A.

2. Til Efterretning fremlagdes Skrivelse fra Amtet af 29. f. M., hvorved fremsendes Indenrigsministeriets Røttering for Rønne Havneregnskab for Aaret 1883, ved hvilket Intet er fundet at erindre.

3. Fortegnelse fra Ræmneren over resterende Skolemølkter for Juli Maaned 1885.

Det vedtoges at anmode Amtet om Afsoningsordre.

4. Tvende Andragender fra Landmaaler Jespersen til Indenrigsministeriet om Udskykning af:

- a. Kjøbmand G. Dreiers Eiendom Matr.-No 487 af Bygrundene i 2 Parceller.
- b. Kjøbmand Jenus Holms Eiendom Matr.-No 899 a af Bygrundene i 2 Parceller.

Umbefales.

5. Til Erklæring forelæa endvidere et Andragende fra Slagter Peter Kosoed til Justitsministeriet om Tilladelse til at maatte opføre et 16 □ Alen stort Bortrum ved hans Eiendom Matr. No 287 f af Bygrundene, uanset at Eiendommen da vil faa 155 □ Alen bebygget og kun 93 □ Alen ubebygget Grund.

Anbefales.

6. Beretning fra Forsikandibat Jespersen, hvorefter Arbejderne paa de til Skovanklæg indtagne Arealer af Rønne Kjøbstads Udmærk ere fremmede paa følgende Maade i Aaret 1884:

**Afplantning:**

6,000 Stkr. Bjergfyr paa Indlæg IV.

**Underplantning:**

16,200 Stkr. Gran paa Indlæg I.

1,070 — Bøg " — "

**Efterplantning:**

5,350 Stkr. Lærk paa Indlæg II.

500 — Bjergfyr " — "

400 — Birk " — "

150 — Boppel " — "

80 — Agelbær " — "

350 — Birk " — III.

110 — Boppel " — "

**Udprilling:**

19,700 Stkr. Gran.

700 — Edelgran.

3,000 — Lærk.

22,000 — Bøg.

1,050 — Birk.

**Saaning:**

3 Bd. Gran.

6 — Lærk.

1 — Bjergfyr.

1 — Aft.

} i Blantestolerne.

**Stobning:**

|     |        |             |
|-----|--------|-------------|
| 663 | Bunker | Fyrre-Kvas. |
| 140 | —      | — Klodstræ. |
| 14  | —      | — Bøgter.   |
| 5   | —      | — Stager.   |

ialt 822 Bunker, som ere solgte ved offentlig Auktion med Undtagelse af 4 Bunker Klodstræ og 4 Bunker Kvas, som ere udviste til Skovfogden. Underhaanden er der solgt 62,380 Stkr. Planter.

Endvidere er der planeret c. 480 Favne Vei paa Indlæg II, gruset c. 20 Favne Vei paa Indlæg IV og bygget 3 Stkr. Stenkister paa Indlæg III.

En Del Bøffel- og Birkeplanter ere udgaaede, men isørigt tegnet Kulturen godt.

Bevoeringernes Tilvæxt har været ret god. Betydeligere Insektangreb have ikke fundet Sted, og af Svampe er det egentlig kun Fyrens Rodsvamp, som har anrettet Skade baade direkte ved at dræbe en Del Træer og indirekte ved at foranlebige talrige Vindfælder.

#### Plantagens Regnskab udbiiser:

|                                  |                 |                 |
|----------------------------------|-----------------|-----------------|
|                                  | Indtægt:        |                 |
| Solgte Stoveffekter . . . . .    | 2,601 Kr. 77 Ø. |                 |
| Fra Fru Roefoeds Legat . . . . . | 352 — 64 —      |                 |
|                                  | <hr/>           | 2,954 Kr. 41 Ø. |
|                                  | Udgift:         |                 |
| Kulturarbejder . . . . .         | 748 Kr. 02 Ø.   |                 |
| Stobningsarbejder . . . . .      | 1,597 — 05 —    |                 |
| Lønninger . . . . .              | 550 — " —       |                 |
| Andre Udgifter . . . . .         | 504 — 54 —      |                 |
|                                  | <hr/>           | 3,399 Kr. 61 Ø. |

Det vedtoges at indsende Beretningen til Indenrigsministeriet med Andragende om, at det Kommunen tilfagte Bidrag af Etatsraadinde Roefoeds Legat til Skovplantningen maa blive Byraadet udbetalt for Aaret 1884.

7. Fra Fattigudvalget forelaa den af Justitsministeriet i Cirkulare af 4. d. M. forlangte Indberetning om Størrelsen

af den Pleieløn, der af Fattigvæsenet her i Byen har været udbetalt for de af samme udsatte Pleiebørn i Tidrummet fra 1. Januar til 31. December 1884.

Pleielønnen har udgjort:

For Børn under 2 Aars Alderen:

|        |        |   |    |
|--------|--------|---|----|
| 1 Barn | 72 Kr. | „ | Ø. |
| 1 Do.  | 75 —   | „ | —  |
| 1 Do.  | 80 —   | „ | —  |

For Børn over 2 Aar men under 10 Aar:

|                     |         |   |    |
|---------------------|---------|---|----|
| For 5 Børn à 40 Kr. | 200 Kr. | „ | Ø. |
| „ 1 Do.             | 56 —    | „ | —  |
| „ 16 Do.            | 60 —    | „ | —  |
| „ 3 Do.             | 70 —    | „ | —  |
| „ 1 Do.             | 72 —    | „ | —  |
| „ 1 Do.             | 75 —    | „ | —  |
| „ 1 Do.             | 80 —    | „ | —  |

For Børn over 10 Aar:

|                     |        |   |    |
|---------------------|--------|---|----|
| For 1 Barn à 40 Kr. | 40 Kr. | „ | Ø. |
| „ 4 Do.             | 50 —   | „ | —  |
| „ 5 Do.             | 60 —   | „ | —  |
| „ 1 Do.             | 70 —   | „ | —  |
| „ 2 Do.             | 72 —   | „ | —  |
| „ 1 Do.             | 80 —   | „ | —  |

Bed Fremsendelsen bemærker Fattigudvalget, at der for Pleiebørn, som udsættes af Fattigvæsenet her i Byen, i Almindelighed nu for Tiden maa betales en Pleieløn af 70 til 80 Kr. om Aaret for spæde Børn og for Børn under 2 Aar, og af 60 Kr. om Aaret for Børn over 2 Aar. Naar Pleielønnen i enkelte Tilfælde er lavere eller højere, skyldes dette som oftest særlige Omstændigheder, saasom Familieforhold ved Børns Anbringelse hos deres nærmeste Slægtninge eller Svagelighed eller anden Abnormitet hos de udsatte Børn.

Det vedtoges at indsende Indberetningen til Amtet.  
8. Circulære af 12. f. M. fra Indenrigsministeriet, hvorved Byraadet anmodes om at indsende Indberetning



om, hvorledes det har fastsat den saakaldte Brændevinsafgift for Treaaret 1886—88.

Det vedtoges at fastsætte Afgiften for Treaaret 1886—88 til de samme Beløb som for indeværende Treaar, nemlig:

120 Kr. om Aaret for Krohold eller Gjæstgiveri.

120 — " — " Brændevinsubstjænkning.

50 — " — " Brændevinshandel.

25 — " — " Høtere.

9. Andragende fra Bestyrelsen for den tekniske Skole i Rønne til Indenrigsministeriet om, at der af det Beløb, der for indeværende Finantsaar høves til Raadighed til Industriens Fremme, maa blive tilstaaet Skolen en Understøttelse, bilagt med Oplysning om Skolens Virksomhed i afvigte Winterhalvaar.

Andbefalede.

10. Andragende fra Bestyrelsen for Rønne Haandværker- og Industriforening om, at der i Bighed med, hvad der i de senere Aar har fundet Sted, maa for Aaret 1886 blive tilstaaet Rønne Haandværker- og Industriforening et Bidrag af Kommunens Kasse til Hjælp til Bestridelse af Udgifterne ved den tekniske Skole her i Byen.

Bevilgedes 200 Kroner.

11. Om Jagten paa Kommunens egen Grund forelaa fra Stovudvalget saalydende Indstilling:

Angaaende Hr. N. Funchs Andragende foreslaar Udvalget, at Jagtretten paa Byens Grund udleies paa følgende Vilkaar:

De af Byens stattede Borgere, som ønske at udøve Jagt i Byens Plantage, kunne hos Stovudvalget erholde Tegn, gjældende til 12 Jagtdage, nemlig:

Tredag den 2. Oktober

Lørdag " 10. Do.

Mandag " 19. Do.

Tirsdag " 27. Do.

Onsdag " 4. November

Lørdag " 12. Do.

Fredag den 20. November  
 Lørdag " 28. Do.  
 Fredag " 4. December  
 Torsdag " 10. Do.  
 Onsdag " 16. Do.  
 Tirsdag " 22. Do.

Af ovennævnte 12 Jagtdage bliver afholdt 3 Klappjagter, nemlig:

Mandag den 19. Oktober  
 Torsdag " 12. November og  
 Onsdag " 16. December.

Klapperens Tilveiebringelse, samt Udgifterne ved samme afholder de deltagende Skytter. Klappjagterne foregaa under Ledelse af Skovens Tilsynshavende Hr. Forskandibat Jespersen, hvis Ordning Jagten betræffende Deltagerne ere pligtige at rette sig efter.

De 3 Dage, paa hvilke Klappjagterne afholdes, er det ikke tilladt at udøve Enkeltmands Jagt. Overtrædelse af disse Bestemmelser eller af Jagtloven medfører Vedkommendes Fortabelse af Jagtretten til de øvrige Jagtdage.

Medlemmer, som ikke medbringe deres Tegn, ere ikke berettigede til at deltage i Jagten. Jagtteget betales med 10 Kroner ved sammes Afhentelse.

Saafremt Skovens Tilsynshavende finder Anledning dertil, tillades det at afholde en Klappjagt i Januar Maaned.

Endvidere foreslaar Udvalget, at Skovens Tilsynshavende som Vederlag for Ledelsen af Jagterne erholder udleveret et Jagttegn, som giver ham Ret til daglig Afbenyttelse fra 1. Oktober d. A. til Jagtsaisonens Ophør.

Indstillingen bifaldtes, og overdroges det til Skovudvalget at træffe de til Sagens Gjennemførelse fornødne Foranstaltninger.

Det vedtoges derhos at tilstille Borgmesteren et lignende Jagttegn som det, der er tillagt Forskandibat Jespersen.

12. Om Overtagelse af Kommunens og Havnens Kulforbrug i Aaret fra 1. Oktober 1885 til 30. September 1886

var der i Henhold til den i Aviserne indrykkede Opfordring indkommet 2 Tilbud. Disse aabnedes og fandtes at være fra:

Kjøbmand A. P. Ellebye, som tilbyder:

Lochgelly-Kul og Røddekul til 2 Kr. 21 Ore pr.

Td. (83 Ore pr. Centner) fra Skib og 2 Kr.

33 Ore pr. Td. fra Oplag.

Raffin-Kul til 2 Kr. 31 Ore pr. Td. (85 Ore

pr. Centner) fra Skib og 2 Kr. 43 Ore pr. Td.

fra Oplag.

Firmaet Schor & Bengen, som tilbyder:

Lochgelly-Kul til 2 Kr. 25 Ore pr. Td. (82 Ore

pr. Centner) fra Skib og 2 Kr. 34 Ore pr.

Td. fra Oplag.

Rødde-Kul til 2 Kr. 20 Ore pr. Td. (82 Ore

pr. Centner) fra Skib og 2 Kr. 30 Ore pr. Td.

fra Oplag.

Raffin-Kul til 2 Kr. 40 Ore pr. Td. (87 Ore

pr. Centner) fra Skib og 2 Kr. 52 Ore pr. Td.

fra Oplag.

Det vedtoges at antage Kjøbmand A. P. Ellebys Tilbud.

13. Andragende fra Bestyrelsen for Kønne Totalafholdsforening om, at Byraadet for indværende Aar vil støtte Foreningen med et Pengetilbud af Kommunens Kasse.

Bevilgedes 50 Kroner.

14. Smed J. Westh's Enke, der af Sundhedskommissionen har faaet Tilhold om at flytte den ved hendes Egen- dom Matr. N<sup>o</sup> 603 i Tværstræde værende Retirade, andrager om Fritagelse for at efterkomme det nævnte Tilhold.

Det vedtoges at henlægge Skrivelsen som Byraadet uvedkommende.

15. Foretoges atter den i forrige Møde fremlagte Skrivelse fra det staaende Udvalg for den danske Kjøbstadsforening med Udfast til Lov for Foreningen.

Det vedtoges at svare, at Byraadet for sit Vedkommende slutter sig til den til Grund for Lovudkastet liggende Tante.

16. Fremlagdes atter den af Vandsynsmændene ved det under 27. f. M. foretagne Syn over Bhaaens Vedligeholdelse affagte Kjendelse, angaaende Kaolinflækkerne Benyttelse af Vandløbet paa en saadan Maade, at Vandet stærkt møttes med Kaolin og herfra hidrørende Affald.

Det vedtoges at indgaa til Indenrigsministeriet med Forespørgsel om, hvorvidt den affagte Kjendelse kan anses for lovgyldig, da den er affagt under det aarlige Syn uden speciel Indkaldelse til Bestyrrelserne for Kaolinflækkerne.

17. Smed B. Olsen andrager om Eftergivelse af en ham ikjendt Skolemullt til Beløb 2 Kr. 12 Ore for hans Søn Alfred Olsens Udeblivelse fra Skolen i afvigte Juni Maaned.

Kunde ikke bevilges.

18. Fra Havneudvalget forelaa Forslag til en ny Tagt for Veie af Rønne Havneplads, Havnens Bygninger og Inventarium m. m.

Afgaves til Circulation.

### Medet den 16. September.

1. Borgmesteren meddelte, at Detailhandler M. C. D. Henriksen, Maler Søren Bidstrup, Bager Math. Møller, Fisker Ferd. C. Holm, Murer H. B. Johansen og Konsul og Kjøbmand Jens Espersen ved det under 10. d. M. afholdte Valg vare valgte til Medlemmer af Vigningskommissionen for de følgende 3 Aar.

2. Til Efterretning fremlagdes Skrivelse om, at Indenrigsministeriet under 4. d. M. har meddelt Samtykke til, at der, fra 1. August d. A. at regne, ydes Enke efter forhenværende Kammer her i Byen, Chr. Hoffmann, en aarlig Understøttelse af 100 Kr. af Kommunens Kasse.

3. Foranlediget ved, at en af Byens Beboere har udtalt Ønske om at faa kolde Bade paa Sygehuset, og der for saadanne ikke findes opført nogen Tagt i Sygehusets

Reglement, samt for at tilvejebringe større Sigelighed i den for Bade ansatte Betaling, indstiller Sygehusudvalget, at Stykkerne 3 og 4 i Reglementets Udsnit VII affattes saaledes:

For varme Bade, der leveres til Anstaltens Patienter, betales 40 Ore for hvert Bad, hvormod andre betale 70 Ore; for et koldt Bad betales 35 Ore og for et Styrtebad 25 Ore, eller naar det benyttes i Forbindelse med andet Bad 15 Ore. For 12 private Bade tagne i Løbet af 4 Uger betales saaledes:

For varme Bade 6 Kr., for kolde 3 Kr. 50 Ore og for Styrtebade 2 Kr.

Forlanges i Vintertiden Badebærelset opvarmet, betales et Tillæg af 15 Ore for hvert Bad.

Det er en Bogen tilladt at medtage et Barn, ellers er det ikke tilladt, at 2 Personer benytte et Bad for enkelt Bads Betaling.

Udsattes.

4. Da Børnetallet i Drengeskolens 3 nederste Klasser, men navnlig i den yngste Klasse, er større end vel kan forenes med Undervisningens Løb, og da Tilgangen til Skolen tilmed maa antages at ville tiltage, naar henfæs til Fødslernes Antal i de sidste 7 Aar, indstiller Skolekommissionen, at der fra 1. November d. A. oprettes en fjettede Drengeskasse ved Borgerstolen for de mindste Drengébørn.

Den 1. d. M. stillede Børnetallet i Borgerstolen sig saaledes:

| Drenge.        | Piger.         |
|----------------|----------------|
| 1. Klasse A 51 | 1. Klasse A 37 |
| B 50           | B 30           |
| ————— 101.     | ————— 67.      |
| 2. Klasse A 42 | 2. Klasse A 33 |
| B 40           | B 37           |
| ————— 82.      | ————— 70.      |
| 3. Klasse A 45 | 3. Klasse A 36 |
| B 42           | B 33           |
| ————— 87.      | ————— 69.      |
| ————— 270.     | ————— 206.     |

| Drenge.             | Piger.         |
|---------------------|----------------|
| Transp. 270.        | 206.           |
| 4. Klasse A 37      | 4. Klasse A 33 |
| B 37                | B 36           |
| <u>74.</u>          | <u>69.</u>     |
| 5. Klasse . . . 24. |                |
| 368.                | 275.           |

Indstillingen bifaldtes, og vedtoges det at anbrage om Tillæbelse til at ansætte en konst. Lærerinde med en aarlig Løn af 500 Kroner og Andel i Skolepenge til at besørge Undervisningen i den ny oprettede Drengeklasse.

5. Brolægningssubvalget indstiller, at der til næste Aar udføres følgende Brolægningssarbejder:

- Brolægning med tilbandede Sten af Fortovet udfor Raadhuset tilligemed Omlægning af Kædestenen og Omhugning af Fortovsfliserne fra Nørregade til Sct. Mortensgade.

Overslagssum 350 Kr.

- Lægning af en 4 Alen bred Kjørebane vest for Kirken og Fortsættelse af Kjørebanelen fra Hjørnet af Storegade og Østergade til den nye Vej over Havnebakkens.

Overslagssum 1350 Kr.

Gaar til anden Behandling i næste Møde.

6. Til Erklæring forelaa 4 Andragender fra Landmaaler Jespersen til Indenrigsministeriet om Udstykning af:

- Kjøbmand H. Tobiasens Eiendom Matr.-N<sup>o</sup> 371 c af Bygrundene i 2 Parceller.
- H. P. Bidstrups Bygningsforretnings Eiendom Matr.-N<sup>o</sup> 635 af Bygrundene i 12 Parceller.
- Håndelsgartner N. N. Sørensens Eiendom Matr.-N<sup>o</sup> 216 a af Markjorderne i 2 Parceller.
- Kjøbmand H. Tobiasens Eiendom Matr.-N<sup>o</sup> 168 a af Markjorderne i 2 Parceller.

Umbefalebes.

7. Om Bidrag af Kommunens Kasse til de private Skoler her i Byen forelaa følgende Andragender:

- a. Fra Kgl. Translator C. A. Jørgensen til den af ham og Hustru besyttede høiere Pigestole.
- b. Fra Fru Agella Horst til hendes Pigestole.
- c. Fra Fruen Diderikke Siersted til fri Skolegang for 2 Børn i hendes Pigestole.

For Aaret 1886 bevilgedes:

200 Kr. til Translator Jørgensens Skole,

200 Kr. til Fru Agella Horsts Skole og

100 Kr. til Fruen Diderikke Siersteds Skole.

8. Andragende fra en Del Beboere af Bylebsgade og en Del af Nørregade om, at der maa blive anbragt en Gadelygte ved Træstomager Petersens Eiendom eller ogsaa ved Hjørnet af Kjøbmand H. Kosøeds Hegn.

Det vedtoges at indhente Belysningsudvalgets Erklæring.

9. Bøvhøring fra Skraeder Ludvig Johansen i Anledning af, at der er foretaget Udpantning hos ham for 1. og 2. Kvartal af den af ham for indeværende Aar paaglignede Formue- og Veilighedsstat, stor 1 Kr. 13 Ore, som han ikke anser sig for pligtig til at betale, da han ikke har haft skattepligtigt Ophold her i Kommunen i indeværende Aar.

Det vedtoges at eftergive Skattebeløbet og at føre Udpantningsgebyret til Afgang.

10. Til Medlem af Forligskommissionen for Kønne Kjøbstad og Vester Herred i Steedet for Kaptajn og Bager T. K. Wichmann, der er afgaaet ved Døden, valgtes Lieutenant og Hattemager S. P. Jensen for den tilbagestaende Tid af Valgperioden til 31. December 1887.

11. Til Erklæring forelaa endvidere et Andragende fra Snektermester Hans Sonne til Justitsministeriet om Tilladelse til at maatte afhænde Parcellen Matr. № 699 b af hans Eiendom Matr. № 699 a af Bygrundene, uanset at Parcellen faar 160 □ Alen bebygget og 228 □ Alen ubebygget Areal og den tilbageblevne Del af Eiendommen 360 □ Alen bebygget Grund og 152 □ Alen ubebygget Areal.

Andragendet er anbefalet af Bygningsskommissionen paa Vilkaar, at Andrageren paa lovlig Maade sammenlægger Matr.-№ 699 a med den ham tilhørende Eiendom Matr.-№ 694 f af Bygrundene til en Eiendom.

Det vedtoges at slutte sig til Bygningsskommissionens Erklæring.

### Mødet den 30. September.

1. Til Efterretning fremslagdes Skrivelse om, at Indenrigsministeriet under 17. d. M. har meddelt Samtykke til, at Kommunen til Regulering af Paradisgade erhverver ialt 152 □ Aalen af Eiendommen Matr.-№ 217 u-v af Markjorderne for en Betaling af 30 Dre pr. □ Aalen.

2. Til Erklæring forelaa et Andragende fra Sernstøber S. Wichmann til Justitsministeriet om Tilladelse til at maatte afhænde Parcellen Matr.-№ 716 b af Bygrundene uden at forhøje den Brandgavl, som er opført imellem den paa Parcellen værende Hus og Bygningerne paa Andragerens Eiendom Matr.-№ 716 a af Bygrundene.

Anbefalede, dog kun under Forudsætning af, at Bygningsskommissionen for sit Vedkommende anbefaler Andragendet.

3. Foretoges paany den i forrige Møde forhandlede Indstilling fra Sygehusudvalget om en forandret Betaling for Bade paa Sygehuset.

Indstillingen bifaldtes, dog med den Forandring, at Fristen for 12 Badeforts Gylldighed forlænges fra 4 Uger til 3 Maaneber.

4. Endvidere foretoges paany den i forrige Møde fremkomne Indstilling fra Brolægningsudvalget om, at der til næste Aar foretages Brolægning med tilbandede Sten af:

a. Fortovet udfor Raadhuset og

b. En 4 Aalen bred Kjørebane vest for Kirken og Fort-



fættelse af Kjørebanelen fra Hjørnet af Storegade og Østergade til den nye Vej over Havneballen.

Indstillingen bifaldtes.

5. Andragende fra Beboere af Dampmøllegade om, at nævnte Gade maa blive forsynet med Gadelygter.

Det vedtoges at indhente Belysningsudvalgets Erklæring.

6. Andragende fra Beboere af Starpegade om, at der maa blive anbragt en Gadelygte i bemeldte Gade.

Det vedtoges at indhente Belysningsudvalgets Erklæring.

7. Efter at have cirkuleret forelaa paant Havneudvalgets Forslag til en ny Taxt for Veie af Rønne Havneplads, Havnens Bygninger og Inventarium m. m.

Forslaget approberedes som gjældende fra 1. Januar 1886.

8. Fremlagdes de om de to ledige Voksposter indkomne 11 Ansøgninger, efter at disse havde cirkuleret imellem Raadets Medlemmer. En af Ansøgningerne er tagen tilbage.

Til Ansættelse i Posterne indstiller Havneudvalget:

Stabsfører Thor B. Clausen,

Styrmand Jens N. Holm og

— Laurits J. Lund.

Til Voksfer valgtes:

Th. J. Schjødt og

Styrmand Jens N. Holm.

Schjødt ansættes paa den for tredje Voks normerede Løn og Holm paa den for fjerde Voks normerede Løn.

9. Skrivelse fra Amtet, hvorefter Indenrigsministeriet begjærer Byraadets Erklæring over et Skrivelsen medfulgt Andragende, hvori pens. Lærer B. N. Siersted, der under 7. Januar d. A. blev konstitueret som Lærer paa Christiansø og nogle Dage efter flyttede sammesteds hen fra Rønne, besværes sig over, at han for 1ste og 2det Kvartal af indværende Aar er aftrævet Formue- og Veilighedsstat til Rønne Kommune.

Erklæringens Affættelse overlodes til Borgmesteren.

## Mødet den 14. Oktober.

### 1. Til Efterretning fremlagdes:

- a. Skrivelse om, at Indenrigsministeriet under 3. d. M. har approberet Udstykningen af Kjøbmand S. Holms Eiendom Matr.-No 899 a af Bygrundene i 2 Parceller.
- b. Skrivelse om, at Indenrigsministeriet under 3. d. M. har approberet Udstykningen af Kjøbmand H. Dreiers Eiendom Matr.-No 487 a af Bygrundene i 2 Parceller.
- c. Skrivelse fra Indenrigsministeriet af 10. d. M. om, at nogle mindre Arealer af Matr.-No 217 u-v af Markjorderne ere afgivne til Udvidelse af den tilstødende Paradisgade under Bygrundene, uden at derved er bevirket nogen Forandring i de paagjældende Eiendommes Stylsætning.
- d. Skrivelse af 19. f. M. fra Indenrigsministeriet, hvorved samme til Bestridelse af Udgifterne ved Rønne Kjøbstads Skovplantning i Aaret 1884 fremsender et Beløb af 398 Kr. 92 Ore af Statsraadinde Koefoeds Legat til nyttig Anvendelse paa Bornholm.
- e. Skrivelse fra Amtet, at Amtsraadet i Mødet den 28. f. M. gav sin Tilladelse til, at det Byraadet af Ministeriet for Kirke- og Undervisningsvæsenet skjæntede Kobberstik: „Hans Tavsen forsvarer Biskop Rønno“, ophænges i Salen paa Thinghuset.
- f. Extrakt over Rønne Havns Indtægter og Udgifter i Juli Kvartal d. A.

2. Skrivelse af 1. d. M. fra Ministeriet for Kirke- og Undervisningsvæsenet, hvorved samme skjænter Byraadet et Aftryk af Kobberstikkerne Joel Ballins og Herman Eichens Kobberstik efter Marstrands Billede i Christian den Fjerdes Kapel ved Roskilde Domkirke: Christian den Fjerde paa „Trefoldigheden“ i Slaget ved Femern.

I Forbindelse hermed fremlagdes en Skrivelse fra Boghandler Wilhelm Tryde, hvori han forespørger, om Byraadet

ikke maatte ønske ogsaa dette Stik indfattet i den af afbøde Kobberstikker Wallin tegnede Ramme. Prisen for samme med Glas er 38 Kr.

Det vedtoges at anbrage Amtsraadet om Tilladelse til at ophænge bemeldte Kobberstil i Raadhussalen og at anskaffe den af Boghandler Tryde tilbudte Ramme.

3. Fra Kasse- og Regnskabsudvalget forelaa Forslag til Overslag over Kjøbstadkommunens Indtægter og Udgifter i Aaret 1886 med saalydende Strivelse:

„Ved hermed at fremsende Forslag til Overslag over Kjøbstadkommunens Indtægter og Udgifter i Aaret 1886, bilagt med de enkelte Udvalgs specielle Forslag og en Del oplysende Bemærkninger om de forskjellige Indtægts- og Udgiftsposter, tillader Udvalget sig at bemærke Følgende:

Forslaget er affattet overensstemmende med de forskjellige Udvalgs specielle Forslag. Efter Forslaget bliver Formue- og Veilighedsstatten 52,520 Kr. 63 Øre, medens den for indeværende Aar kun er udfreven med 49,400 Kr. 45 Øre. Forhøielsen, der saaledes andrager lidt over 3,100 Kroner, skyldes i det væsentligste følgende Omstændigheder:

1. at Udgifter og Kjendelser efter Næringsloven (Indtægtskonto III) for Aaret 1886 er opført 425 Kr. „ Øre lavere end for indeværende Aar,
2. at andre Indtægter (Indtægtskonto VIII) ligeledes for Aaret 1886 ere opførte med 210 Kroner mindre end for i Aar,
3. at Bidraget til Amtsrepartitionsfonden (Udgiftskonto I 2) har maattet forhøies med 600 Kroner,
4. at Udgifterne til Skolevæsenet (Udgiftskonto IV) for 1886 ere 610 Kroner høiere end i 1885,
5. at Udgifterne til Byens Gader og Veie (Udgiftskonto VIII) ere 1900 Kroner høiere end for indeværende Aar, naar den Del af Udgiften, som i Aaret 1885 er afholdt af det til Brolægning optagne og nu helt forbrugte

Saan, forlobs fradrages den for Aaret 1885 budgetterede Sum."

Gaar til anden Behandling i næste Møde og til Cirkulation i Mellemtiden.

4. Belysningsudvalget indstiller, at der anbringes følgende nye Gadelygter:

3 Lygter i Dampmøllegade,

1 Do. i Starpegade paa Stedet Matr.-N<sup>o</sup> 287 i,

1 Do. i Bylebsgade paa Kjøbmand H. J. Kosoeds Hegn,

1 Do. paa Hjørnet af Møller Wesths Eiendom overfor Gartner Sørensens Have.

Indstillingen bifaldtes.

5. Andragende fra Beboerne af Almegade om, at der maa blive anbragt en Gadelygte i bemeldte Gade.

Bevilges. Det vedtoges derhos at anbringe en Gadelygte i Kandegade ved Kjøbmand W. Rønnes Port.

6. Aflsbrugerne H. Ambrosen og Christian Larsen anbrage om Tilladelse til at maatte holde Hund uden at løse Hundetegn.

Kunde ikke bevilges.

7. Da Snedker Esper Andersen ikke har været at formaa til at indbetale den paa hans Eiendom Matr.-N<sup>o</sup> 260 faldende Andel af Udgifterne ved den i Aaret 1880 foretagne Grundforbebring af Starpegade og Stengade, stor 32 Kr. „ Dre, vedtoges det at anlægge Sag mod ham til Betaling af Refusionen.

8. Fortegnelse fra Ræmmeren over forstjellige Beløb af Formue- og Veiligheds-skatten for indehavende Aar, som indstilles til Afgang paa Grund af vedkommende Skatteyderes Bortflytning, Dødsfald og deslige.

Det vedtoges at føre til Afgang Statter til Beløb 347 Kr. 58 Ore.

9. Andragende fra Sømmand Chr. Hansen til Justitsministeriet om Tilladelse ved Ombygning af Stedet paa hans Eiendom Matr.-N<sup>o</sup> 138 i Kirkestræde at maatte ind-

rette Vinduerne til Gaden til at aabnes udad, imod at Hængslerne anbringes paa Vinduesposten paa en saadan Maade, at Vinduerne ved Aabningen lægges helt tilbage imod Muren eller over det andet Vindue.

Anbefales.

## Den 21. Oktober

holdt Byraadets valgte Medlemmer Møde under Ledelse af Skoleinspektør Hjorth som dertil valgt Formand for i Genhold til Lov om Kjøbstadkommunernes Styrelse af 26de Mai 1868 § 33 at paakjende Antegnelserne til Kjøbstadens kommunale Regnskaber for Aaret 1884.

### I. Regnskabet over Kjøbstadens Indtægter og Udgifter.

#### Udsættelse.

Bil. № 209. Regning fra H. P. Bidstrups Bygningsforretning.

Første Post paa Regningen  $8\frac{1}{2}$  Time = 2 Kr. 30 Ø.  
Da samme Arbejders Tid i andre Poster beregnes til 25 Øre Timen, henstilles, hvorvidt 2 Kr. 30 Ø. er Feilregning fra 2 Kr. 13 Ø.; thi i saa Fald er beregnet 17 Øre formeget.

#### Decision.

Bortfalder efter det Oplyste. Firmaet Bidstrups Bygningsforretning havde oplyst, at Betalingen pr. Time er høiere om Vinteren end om Sommeren, og at den paagjældende Post derfor er rigtig beregnet til 27 Øre pr. Time.

### II. Regnskabet over Fattigvæsenets Udgifter.

Ingen Udsættelse.

### III. Regnskabet over Fattiggaardens Indtægter og Udgifter.

#### Udsættelse.

I Fortegnelserne over Anstaltens Indtægter og Udgifter findes 4 Feilskrifter, som alle ere uden Indflydelse paa selve Regnskabets Resultat.

#### Decision.

Vortfalder som berigtiget. Regnskabsføreren havde oplyst, at Feilskrifterne kun fandtes i de renskrevne Indtægts- og Udgiftsfortegnelser og ikke i Koncepterne til samme.

### IV. Regnskabet for det for Herman Mortensen Bohns og Hustru Karen Lauritsbatters Stiftelse eller Rønne Hospital substituerede Legat.

#### Udsættelse.

Byraadets Bemyndigelse af 22. Februar 1882 til at omsætte 15700 Kr. af de i Sparekassen indestaaende Midler til Indkjøb af  $4\frac{1}{2}\%$  Land. Kreditkasse-Obligationer er under 11. Juni 1884 og 20. Aug. s. A. benyttet til at omsætte 17000 Kroner.

#### Decision.

Vortfalder efter det Oplyste.

Udvalget for Legatets Bestyrelse gjorde i den Anledning opmærksom paa, at Udvalget havde opfattet Byraadets Beslutning saaledes, at Bemyndigelsen ikke alene gjaldt den i Sparekassen den 8. Febr. 1882 indestaaende Beholdning, men ogsaa de Beløb, som maatte tilkomme, inden Skjøbet af Obligationerne fandt Sted.

Køb af Obligationer for 17000 Kr. er ogsaa godkjendt af Byraadet i sammes Møde den 11. Juni og 20. August 1884, i hvilke Møder der blev gjort Byraadet Meddelelse om de foretagne Omsætninger af Legatets Kapitaler.

V. Regnskabet for Skibsfører Hans Ancher Engels og Søster Kirstine Engels Legat.  
Ingen Udsættelse.

VI. Regnskabet for Procurator H. B. Lunds Mindelegat.  
Ingen Udsættelse.

VII. Regnskabet for Sygehuset.

Udsættelse.

Decision.

Indtægts-Bil. № 10.  
For 12 Dage à  
1 Kr. 80 Øre er  
oppebaaret . . . 31 Kr. 60 Ø.  
Da 12 Gange 1  
Kr. 80 Ø. er = 21 — 60 —  
oppebaaret for  
meget . . . . . 10 Kr. „ Ø.

10 Kroner bliver at tilbagebetale Vedkommende og derefter at føre til Udgift i næste Regnskab.

Mødet den 28. Oktober.

1. Til Efterretning fremlægges:

- a. Skrivelse om, at Indenrigsministeriet under 17. b. M. har approberet Udstykningen af Kjøbmand H. Tobiasens Eiendom Matr. № 371 c af Bygrundene i 2 Parceller.
- b. Skrivelse om, at Indenrigsministeriet under 17. b. M. har approberet Udstykningen af H. B. Bidstrup's Byg-

ningsforretnings Eiendom Matr. № 635 af Bygrundene i 12 Parceller.

- c. Skrivelse fra Amtet, at Indenrigsministeriet under 14. d. M. har tilskrevet Amtet saaledes:

„Med behagelig Skrivelse af 26. f. M. har Hr. Amtmanden hertil fremsendt et fra Rønne Byraad fremløbet Andragende, hvori er begjært en Udtalelse fra Ministeriet med Hensyn til en af Kjøbstadens Vandshygmænd assagt Kjendelse, ved hvilken disse under det senest foretagne aarlige Estersyn af det mindre offentlige Vandløb „Byaaen“ have udtalt, at Vandløbet uforvarligt møttes med Raolin fra de ved Buskegaard og Kabellegaard værende Slemmerier, idet De derhos har oplyst, at de ommeldte Slemmerier ere beliggende i Knudsler Sogn, altsaa udenfor den Del af Vandløbet, der er optaget som offentligt.

I denne Anledning undlader man ikke til behagelig Esterretning og til videre fornøden Beskjendtgjørelse tjenstlig at meddele, at Ministeriet maa være af den Anskuelse, at Vandshygmændene, der ifølge det Sagen medfulgte Regulativ for den paagjældende Na § 5, 2det Stykke, ikkun ville have at optage Syn over de ved Vandløbet udførte Oprensningsarbejder, ved den ovenommeldte Udtalelse have overskredet deres Kompetence, og at man derfor med Dem maa være enig i, at der ikke kan tillægges samme nogen Betydning.“

2. Til Erklæring forelaa tvende Andragender fra Vandmaaler Jespersen til Indenrigsministeriet om Udskytning af:

- a. Gjæstgiver H. J. Bidstrups Eiendom Matr. № 7a af Bygrundene i 10 Parceller.  
 b. Kjøbmand H. Tobiasens Eiendom Matr. № 168a af Markjorderne i 3 Parceller.  
 Unbefalebes.



3. Endvidere forelæa til Erklæring tvende Andragender til Justitsministeriet om Dispensation fra Bygningsloven, nemlig fra:

- a. Politibetjent Esper Pedersens Enke om Tillæbelse til at maatte indrette de nye Vinduer, som hun til Gaden agter at indfætte i Bygningerne paa hendes Eiendom Matr. N<sup>o</sup> 286 af Bygrundene, til at aabne udad, imod at Hængslerne anbringes paa Vinduesposten paa en saadan Maade, at Vinduerne ved Aabningen lægges helt tilbage mod Muren eller det andet Vindue.
- b. Smedermester Esper Peter Espersen om Tillæbelse til at maatte indrette Vinduerne i de Huse, som han i Forening med sine Medinteressenter i Firmaet Rønne Skæveri opfærer paa Eiendommen Matr. N<sup>o</sup> 233 a af Bygrundene til at aabne udad, imod at Hængslerne anbringes paa en saadan Maade, at Vinduerne ved Aabningen lægges helt tilbage mod Muren eller det andet Vindue.

Anbefales.

4. Andragende fra Strædersvend Ludvig Martin Johansen til Kongen om Bevilling til at være fuldmægtig, da han agter at nedfætte sig som Stræder her i Byen. Andrageren er født i Bederster Sogn den 15. August 1863.

Det vedtoges, ikke at anbefale Ansøgningen.

5. Andragende fra Avlsbrugerne H. Ambrosen og Chr. Varsen til Justitsministeriet om Tillæbelse til at holde Hunde uden at løse lodbefalet Hundetegn, uanset at deres Eiendomme ligge indenfor en Afstand af  $\frac{1}{4}$  Mil fra Rjbstadens Torv.

Det vedtoges, ikke at anbefale Andragendet.

6. Efter at have cirkuleret foretoges anden Behandling af Kasse- og Regnskabsudvalgets Forslag til Overslag over Rjbstadens Indtægter og Udgifter i Aaret 1886.

I Forbindelse hermed fremlægges en Skrivelse, hvorved Kasse- og Regnskabsudvalget i Henhold til en Skrivelse fra Ræmneren indstiller, at de Beløb, som spares til Renter

og Afdrag af Laanene til Store Torvs Brolægning ved disse Laans Indfrielse, anvendes til ekstraordinær Afbetaling paa det forrige Aar hos Sparekassen optagne Laan paa 10,000 Kr. Den paagjældende Skrivelse fra Ræmneren er faalydende:

„I Anledning af, at Kommunens Laan hos Amts-kommunefonden til Store Torvs Brolægning paa 8000 Kr. og 4000 Kr. ville være helt indfriebe henholdsvis i Juni Termin 1886 og i Juni Termin 1887, tillader jeg mig herved at henlede det ærede Udvalgs Opmærksomhed paa, om det ikke vilde være rigtigst at anvende de Beløb, som der nu medgaa til disse Laans Forrentning og Afbetaling, til ekstraordinær Afbetaling paa et af Kommunens andre Laan f. Ex. det ældste Laan til Fattiggaarden, der nu er stort til Rest 14,993 Kr. 72 Ore, eller det forrige Aar optagne Laan paa 10,000 Kr. til Tilveiebringelse af nye Skolelokaler.

Herved vil nemlig opnaas, at det paagjældende Laan vil kunne amortiseres saa hurtigt, at det kan ventes at være omtrent helt indfriet til den Tid, da det vil blive nødvendigt at tilveiebringe flere nye Skolelokaler, saa at det hertil fornødne Laan vil kunne optages, uden at det i den Anledning vil blive nødvendigt at behyrde Kommunens Budget med forøget Udgift til Forrentning og Afbetaling af sidstnævnte Laan.

Efter vedlagte Amortisations-Beregninger vil Laanet til Fattiggaarden ved en ekstraordinær Afbetaling, som den nævnte være helt afbetalt i Juni Termin 1895, hvorimod Laanet til Skolens Udvidelse ved en saadan Afbetaling allerede vil blive helt indfriet i Juni Termin 1891. Af Hensyn hertil vil det maasse, hvis Hensigten bifaldes, være rettest at anvende de fornævnte Beløb til Afbetaling paa sidstnævnte Laan, da Sandsynligheden vel er for, at det alt til den Tid vil blive nødvendigt at tilveiebringe flere nye Skolelokaler. Laanet til Skolen forrentes derhos med 5 % om

Karet, medens Renten af Vaanet til Fattiggaarden kun anbrager 4  $\frac{0}{100}$  om Karet."

Overflaget vedtoges i sin Helhed overensstemmende med Forslaget. Kasse- og Regnskabsudvalgets Indstilling om at anvende de Beløb, som spares til Renter og Afdrag af Vaanene til Store Torvs Broelægning, naar disse Vaan ere indfrieede, til ekstraordinær Afbetaling paa Kommunens Vaan hos Sparekassen ifølge Obligation af 26de November 1884, vedtoges ligeledes.

7. Fra Etierne af de til Bhaaen grænsende Jordlodder forelaa saalydende Andragende:

„Undertegnede, hvis Lodder grænse til Bhaaen, kan ikke unblade herved at føre Klage over den Tilstand, hvori Bhaaen er bleven bragt, ved at den er bleven belempret med Kaolin. Ikke alene er ethvert nyttigt Brug af Vandet til Kreaturerne's Behov i Græsningstiden derved umuliggjort, men ogsaa i andre Henseender foranlediger Kaolinen Skade, dels ved at tilstoppe for Drainledninger, men ogsaa derved, at den under stærke Nedslag i Efteraars- og Vintertiden bliver opstemmet paa lave Engstrækninger og derved ødelægger Græsset. For Medundertegnede's, Gads, Vedkommende har Kaolinen's Ophobning foran Broen ved Nordlyst ligesrem medført følelige Gengetab, idet Vaens Vandstand derved hele Efter sommeren er bleven holdt saa høi, at den har paavirket Temperaturen saavel i mine Bagerkjældere som i Ishuset. Men dersom Vandstanden i Vinterens Løb ved Løbrud stiger endnu betydelig høiere, vil Følgen blive, at Kaolinen trænger ind i mine Brønde til uberegnelig Skade for min Bedrift. — Vi Undertegnede bede derfor, at der maa blive nedlagt Forbud imod, at Bhaaen herefter belempres med Kaolin.“

Det vedtoges at svare Andragerne, at Byraadet beklager, at Forholdene ere saaledes, som anførte i Andragendet, men at Byraadet ikke ser sig i Stand til at foretage noget i Sagen og derfor maa henvide

Andragerne til at gjøre deres Ret gjældende ved privat Forsøgning.

8. Andragende fra en Del Beboere om, at der maa blive anbragt en Gadelygte paa Hjørnet af Lille Madsegade og Hylebøsgade, samt et Andragende fra en Del andre Beboere om, at der yderligere maa blive anbragt en Gadelygte i Almegade.

Belysningsudvalgets Erklæring vil være at indhente.

9. Skrivelse fra Kjøbmand H. Dreier, hvorved han tilbyder for Kisten af Karet til 31. August 1886 at overtage Kommunens og Havnens Forbrug af Petroleum til den af ham tidligere tilbudte Pris af 12 $\frac{1}{2}$  Ore pr. Pfd.

Det vedtoges at modtage Tilbudet.

10. Da Nylars Sogneraad har nægtet at overtage Forsørgelsen af den døvstumme Augusta Marie Jensen, der er født den 9. August 1867, og at foranstalte den Døvstummes Fødsel noteret i Nylars Kirkebog, indstiller Fattigudvalget, at Sagen indsendes til Amtets Resolution.

Bifaldtes.

11. Det vedtoges at forhøje Betalingen for Hundetegn til 10 Kr. pr. Tegn fra 1. Oktober 1886 at regne.

12. Andragende fra Landinspektør Rosoed til Indenrigsministeriet om Udskytning af Slagter M. M. Espersens Eiendom Matr. N<sup>o</sup> 286 og 287 af Markjorberne, hver i 2 Parceller.

Unbefaledes.

### Mødet den 11. November.

1. Til Medlemmerne omdeltes Udtog af Amtsrådets Forhandlinger i Mødet den 28. September d. A.

2. Til Cirkulation afgaves:

- a. Udbrag af Horsens Byråds Forhandlinger samt af Horsens Kjøbstads kommunale Regnskaber for Karet 1884.
- b. Overslag over Fredericias Kommunes Indtægter og Udgifter i Karet 1886.

3. Til Efterretning fremlagdes:

- a. Indenrigsministeriets Cirkulære af 22. f. M. om, hvad der skal forstaaes ved Udtrykket „gjenemgaaende Guds“ i de Havne- og Brotaxter, hvor ingen nærmere Forklaring er anført.
- b. Fortegnelse over det ved Sessjonen for Aaret 1886 i den 6te Udskrivningskreds udskrevne Mandstab, samt over de Bærnepligtige, der ved Sessjonen have erholdt Vedtegning om at skulle tiltales efter Bærnepligtlovens § 13.
- c. Skrivelse om, at Indenrigsministeriet under 6. d. M. har tilskrevet Amtet saaledes:

„Efter Modtagelsen af Amtets behagelige Skrivelse af 19. f. M. betræffende det dermed tilbagefulgte Andragende, hvori P. N. Siersted, der under 7. Januar d. A. blev konstitueret som Lærer paa Christiansø og nogle Dage efter tog Ophold sammesteds, medens hans tvende Døtre forblive boende i det ham tilhørende Hus i Rønne, har besværet sig over, at han for 1ste og 2det Kvartal af indværende Aar er afkrævet Formue- og Veilighedsstat til Rønne Kommune, skulde man til behagelig Efterretning og videre fornøden Bekjendtgjørelse tjenstligt melde, at da den Paagjældende efter det i Sagen oplyste ikke synes at være frastlyttet Rønne, maa man holde for, at der med Rette er afkrævet ham Skat til Rønne Kommune, men at Spørgsmaalet iøvrigt henhører under Domstolens Afgjørelse.“

- d. Skrivelser fra Bornholms Skoledirektion om, at Ministeriet for Kirke- og Undervisningsvæsenet under 7. Mai og 24. Oktober d. A. har bevilget, dels at der i den ved Ministeriets Resolution af 28. Juni f. A. approberede forhøiede Lønning for Fjertelæreren ved Rønne Borgerstole maa foretages den Rettelse, at Brændjelsgodtgjørelsen 80 Kr. nedsættes til 40 Kr., idet

det skyldes en Feilskrift i Byraadets Strivelse af 29. Marts s. A., til hvilken Ministeriets nyhævnte Resolution støtter sig, at denne Post blev ansat ligesaa høit som Godtgjørelsen til samme Skoles Embeder for gifte Lærere, dels at der til den ved samme Resolution approberede Plads som konstitueret Lærerinde ved Byens Borgerkole med aarlig Løn af 500 Kr. maa lægges anordningsmæssig Andel i Skolepengene."

4. Fortegnelse fra Ræmneren over resterende Skolemukter for September Maaned d. A.

Det vedtoges at anmode Amtet om Afsoningsordre.

5. Fra Havneudvalget forelaa Forslag til Overflag over Kønne Havns Indtægter og Udgifter i Aaret 1886, bilagt med en Del oplysende Forklaringer om de enkelte Indtægts- og Udgiftsposter samt med Forslag om, at der til næste Aar anvendes følgende Beløb til nye Arbejder paa Havnen: 5500 Kroner til Brolægningensarbejder, nemlig:

Brolægning af en 120 Alen lang Strækning af Inderhavnen's østre Bolværk med Kjørebane og Fortov af tilbandede Sten i en Brede af ialt 18 Alen.

Anbringelse af  $1\frac{1}{2}$  Alen bredt Fortov og Kendeften med 3 Brønde langs Inderhavnen's nordre Bolværk.

Anbringelse af dels  $1\frac{1}{2}$  Alen bredt Fortov og Kendeften, dels alene Kendeften langs begge Sider af Beddingen med 2 Brønde.

Anbringelse af Kendeften ved Kjølhalingensbolværket.

Efterstampning af Brolægningen paa Molen mellem den større og den mindre Inderhavn samt langs den vestre Side af Inderhavnen.

Anlæg af en Kloak med 8 Redløbsbrønde under den Strækning af Inderhavnen's østre Bolværk, som til næste Aar agtes brolagt.

1500 Kroner til Fortsættelse af Beskyttelsesmuren mod Søen og til Udbedring af den ældre Del af Muren.

Gaar til anden Behandling i næste Møde og til Cirkulation i Mellemtiden.

6. Fra Bestyrelsen for den „Søndre Baadehavn“ forelaa Forslag til Overslag over nævnte Havns Indtægter og Udgifter i Aaret 1886 med Andragende om, at der i Henhold til § 5 i Reglementet for Havnens Forvaltning maa tillægges Bestyrelsens Formand en Godtgjørelse af 25 Kroner om Aaret for Besørgelsen af de ham som Havnefoged og Regnskabsfører paahvilende Forretninger.

Gaar til anden Behandling i næste Møde og til Cirkulation i Mellemtiden.

7. Fra Bestyrelsen for „Nørrefaas Baadehavn“ forelaa ligeledes Forslag til Overslag over denne Havns Indtægter og Udgifter i Aaret 1886 med Andragende om, at der i Henhold til § 5 i Reglementet for Havnens Forvaltning maa tillægges Bestyrelsens Formand en Godtgjørelse af 25 Kroner om Aaret for Besørgelsen af de ham som Havnefoged og Regnskabsfører paahvilende Forretninger.

Gaar til anden Behandling i næste Møde og til Cirkulation i Mellemtiden.

8. Landinspektør Kosoed, der paa Byraadets Vegne havde givet Møde i Forligskommissionen i den mod Snekter Esper Andersen paalagde Sag, betræffende Betaling af den paa hans Eiendom Matr.-N<sup>o</sup> 260 faldende Andel af Udgifterne ved Grundforbedringen af Skarpegade og Stengade, stor 32 Kroner, meddelte, at Andersen ved Sagens Foretagelse i Forligskommissionen havde betalt det paalagde Beløb med paaløbne Omkostninger.

Toges til Efterretning.

9. Bornholms Skoledirektion begjærer Byraadets Erklæring over saahynde Skrivelse fra Rønne Skolekommission:

„Da Børnetallet i Rønne Borgerkoles yngste Drengeskole klasse alt nu — efter Opflytningen til 2den Drengeskole klasse med nu over firfindstyve Børn — er saa stort, 91 Børn, at det vil være aldeles uoverkommeligt for Læreren at undervise Børnene, naar dette Klasseens Børneantal i Vinterens Løb forøges efter al Rimelighed med 30 til, har Skolekommissionen betænkt, med

den høitærede Skoledirektions Billigelse, nu fra Winterhalvaarets Begyndelse at dele yngste Drengeklasse i 2 Hold og lade Undervisningen i den yngste Afdeling indtil den eventuelle Lærerindes Ansættelse besørge ved Frøken Olga Hansen — som tidligere tilfredsstillende har gjort Tjeneste ved Skolen, og som ikke agter at ansøge om den paatænkte Lærerindeplads — mod en Løn, som Kommissionen vil henstille til Byraadet at ansætte til 40 Kr. maanedlig.“

Det vedtoges at indhente Skoleudvalgets Erklæring.

10. I Anledning af de fra en Del Beboere fremkomne Andragender om, at der maa blive anbragt en Gadelygte i Almegade foruden den i Mødet den 14. Oktober d. A. bevilgede Gadelygte i nævnte Gade, og en Gadelygte paa Hjørnet af Vilde Madsegade og Bylebsgade, indstiller Belysningsudvalget, at det Ansøgte ikke bevilges.

Belysningsudvalgets Indstilling bifaldtes.

11. Andragende fra en Del Beboere om, at der maa blive anbragt en Gadelygte i Løkkegades Forlængelse.

Kunde ikke bevilges.

### Mødet den 25. November.

1. Til Cirkulation afgaves:

- a. Udbrag af Næstkov Byraads Forhandlingsprotokoller for Aaret 1884.
- b. Syd og Tyvende Beretning om Idiotanstalten paa Gamle Bakkehus ved Kjøbenhavn for Aaret 1884.

2. Til Efterretning fremlagdes Skrivelse om, at Indenrigsministeriet under 21. d. M. har approberet Udstyknngen af Gjæstgiver H. S. Bidstrups Eiendom Matr. N<sup>o</sup> 7 a af Bygrundene i 10 Parceller.

3. Fortegnelse fra Ræmneren over resterende Skolemulkter for Oktober Maaned 1885.

Det vedtoges at anmode Amtet om Afsoningsordre.



4. Andragende fra Landmaaler Jespersen til Indenrigsministeriet om Udstykning af:

Eiendommen Matr.-№ 233 e af Bygrundene, tilhørende „Kønne Skæreri“, i 6 Parceller;

Snedkermester Sorgen Mogensens Eiendom Matr.-№ 93 af Markforberne i 3 Parceller.

Anbefales.

5. Til Erklæring forelaa endvidere et Andragende fra Snedker H. Sonne til Indenrigsministeriet om Sammenlægning af de ham tilhørende Eiendomme Matr.-№ 699a og 694f af Bygrundene til en Eiendom under Matr.-№ 699a, saaledes at Matr.-№ 694f udgaar af Matrikulen.

Anbefales.

6. Efter at have cirkuleret foretoges anden Behandling af Havneudvalgets Forslag til Overflag over Kønne Havns Indtægter og Udgifter i Aaret 1886, samt Havneudvalgets Forslag om, at der til næste Aar anvendes følgende Beløb til nye Arbejder paa Havnen, nemlig:

5500 Kroner til Bro-lægningsarbejder,

1500 Kroner til Fortsættelse af Vestyttelsesmuren mod Søen og til Udbedring af den ældre Del af Muren.

Overslaget vedtoges i sin Helhed overensstemmende med Forslaget.

Havnefoged Lund bad tilført Protokollen, at han ansaa det for rettest, at der anvendes 5000 Kroner i Stedet for 3000 Kroner til Opmudringsarbejder, da Havnens Indtægter ere tilstrækkelige hertil.

7. Efter at have cirkuleret foretoges endvidere anden Behandling af det fra Bestyrelsen for den „Søndre Baadehavn“ modtagne Forslag til Overflag over nævnte Havns Indtægter og Udgifter i Aaret 1886 og Bestyrelsens Andragende om, at der i Henhold til § 5 i Reglementet for Havnens Forvaltning maa tillægges Bestyrelsens Formand en Godtgjørelse af 25 Kr. om Aaret for Besørgelsen af de som Havnefoged og Regnskabsfører paahvilende Forretninger.

Overslaget vedtoges, dog med den Forandring, at det i Overslaget opførte Tilskud fra Skibshavnen udgaar.

§ Henhold til Bestyrelsens Andragende bevilgedes det derhos, at der indtil videre tillægges Bestyrelsens Formand en Godtgjørelse af 25 Kroner om Aaret for Udførelsen af de ham som Havnesoged og Regnskabsfører paahvilende Forretninger.

8. Efter at have cirkuleret foretoges ligeledes anden Behandling af det af Bestyrelsen for „Nørrekaas Baadehavn“ indsendte Forslag til Overflag over denne Havns Indtægter og Udgifter i Aaret 1886 og Bestyrelsens Andragende om, at der i Henhold til § 5 i Reglementet for Havnens Forvaltning maa tillægges Bestyrelsens Formand en Godtgjørelse af 25 Kroner om Aaret for Besørgelsen af de ham som Havnesoged og Regnskabsfører paahvilende Forretninger.

Overslaget vedtoges, dog med den Forandring, at det i Overslaget opførte Tilskud fra Skibshavnen udgaar.

§ Henhold til Bestyrelsens Andragende bevilgedes det derhos, at der indtil videre tillægges Bestyrelsens Formand en Godtgjørelse af 25 Kroner om Aaret for Udførelsen af de ham som Havnesoged og Regnskabsfører paahvilende Forretninger.

9. § Betragtning af, at Byraadet allerede i Mødet den 16. September d. A. har approberet, at der fra 1. November d. A. at regne ansættes en konstitueret Lærerinde med en aarlig Løn af 500 Kroner og Andel i Skolepenge, meddeler Skoleudvalget, at det ikke har fundet noget at erindre imod, at Skolekommissionen har antaget Frøken Olga Hansen til midlertidigt — indtil den nye Lærerindes Ansættelse — at undervise i Skolen med en Løn af 40 Kr. maanedlig.

Det vedtoges at tilskrive Skoledirektionen omdrønstemende med Skoleudvalgets Erklæring.

10. Skrivelse fra Amtet af 24. d. M. saalydende:

„Ved at fremsende hoslagte Udskrift af Hammers-

hus Virks Politiprotokol, indeholdende et Forhør, der er optaget i Anledning af, at svensk Bødkersvend Lars Hansson Återkund har erholdt Fattigunderstøttelse af Allinge Kommune, skal jeg, da det af Forhøret synes at fremgaa, at den Paagjældendes midlertidige Forsørgelse efter Plakat af 28. December 1827 § 1, jfr. Forordn. 6. November 1839 § 3, vil falde Rønne Kommune til Last, forinden videre foretages, udbede mig Byraadets Erklæring i den paagjældende Henseende og dermed Udskriften tilbage."

Det vedtoges at indhente Fattigudvalgets Erklæring.

11. Andragende fra en Del Beboere om, at der maa blive anbragt tvende Gadelygter i Vilde Madsegade.

Kunde ikke bevilges.

12. Fortegnelse fra Ræmneren over Kommunefatter for Aaret 1885, som indstilles til Afgang paa Grund af vedkommende Stattebyeres Dødsfald, Vortflytning og desl.

Det vedtoges at føre til Afgang Skatter til Beløb 206 Kr. 77 Øre.

### Mødet den 9. December.

1. Til Efterretning fremlagdes:

- a. Skrivelse om, at Indenrigsministeriet ikke har noget at erindre imod, at Kommunen til extraordinær Afbetaling paa det i Henhold til Indenrigsministeriets Tilladelse af 24. Marts f. A. optagne Laan, stort 10,000 Kr., til Bestridelse af Udgifter ved Byens Skolevæsen, anvender lignende Beløb som det, der nu aarlig medgaar til Forrentning og Afbetaling af de af Kommunen i sin Tid til Bestridelse af Udgifterne ved Brolægning af Rjødshadens Store Torv optagne tvende Laan paa 8000 Kr. og 4000 Kr., hvilke Laan henholdsvis i Juni Termin 1886 og Juni Termin 1887 ville være helt indfriebe.

- b. Skrivelse fra Skolebirektionen, at Ministeriet for Kirke- og Undervisningsvæsenet under 21. f. M. har tilfrevet Direktionen saaledes:

„Med Direktionens behagelige Skrivelse af 12. f. M. har Ministeriet modtaget et Andragende, hvori Byraadet i Rønne Kjøbstad anholder om Tillabelse til af Hensyn til det store Børneantal i Borger-skolen sammesteds at oprette en 6te Drengeskasse for de mindste Børn under Ledelse af en konstitueret Bærerinde med en aarlig Løn af 500 Kr. foruden Andel i Skolepenge.

Efter i Anledning heraf at have brevvevlet med Stiftets Biskop og med Indenrigsministeriet skulde Ministeriet til behagelig Efterretning og videre Beskjendtgjørelse tjenstligt melde, at den saaledes ansøgte Tillabelse herved meddeles.“

- c. Skrivelse fra Vigningskommissionen af 30. f. M. saalydende:

„Efter at Skatteligningen for Aaret 1886 nu er tilendebragt, tillader Kommissionen sig herved at fremsende de paaagjældende Skatteprotokoller, tilfammen 4 Stkr., af hvilke det fremgaar, at Vigningen omfatter ialt 1,934 Skattehbdere med en anslaaet Indtægt af tilfammen 1,849,300 Kr. og en Skatteindtægt af 1,176,750 Kr. foruden 14,300 Kr. i militære Tjenesteindtægter. Da der ifølge Byraadets Skrivelse af 29. f. M. skal for Aaret 1886 paa-lignes i Formue- og Veilighedsstat ialt 55,146 Kr. 66 Øre, vil Skatteprocenten blive  $4\frac{3}{4}$  (1885 var den  $4\frac{1}{2}$ ), hvorefter udkommer:

$4\frac{3}{4}$  pCt. af 1,176,750 Kr. . . 55,895 Kr. 63 Ø.

2 — „ 14,300 — . . . 286 — „ —

Salt = 56,181 Kr. 63 Ø.

hvilket Beløb dog ved Sammentælling bliver forhøjet til 56,187 Kr. 57 Øre paa Grund af, at de ved Udregningen fremkomne Øre i Øre ere afrundede opefter.

Til Sammenligning hermed skal Kommissionen anføre Resultatet af Statteligningen for de forudgaaende 5 Aar:

| Aar. | Statteydere. | Anslaaet<br>Indtægt | Statte-<br>Indtægt. | Procent.                      | Militær-<br>Indtægt. |
|------|--------------|---------------------|---------------------|-------------------------------|----------------------|
| 1881 | 1777         | 1,712,650           | 1,115,075           | 4 <sup>3</sup> / <sub>5</sub> | 13,300               |
| 1882 | 1702         | 1,678,200           | 1,105,875           | 4 <sup>2</sup> / <sub>5</sub> | 13,300               |
| 1883 | 1693         | 1,680,950           | 1,104,850           | 4 <sup>1</sup> / <sub>2</sub> | 13,950               |
| 1884 | 1707         | 1,722,930           | 1,149,350           | 4 <sup>2</sup> / <sub>5</sub> | 13,725               |
| 1885 | 1852         | 1,793,500           | 1,165,625           | 4 <sup>1</sup> / <sub>2</sub> | 13,750               |

Det Beløb, der er paalignet i Stat, udgjør:

|                      |                  |
|----------------------|------------------|
| for Aaret 1881 . . . | 51,559 Kr. 45 Ø. |
| " " 1882 . . .       | 48,924 — 50 —    |
| " " 1883 . . .       | 49,995 — " —     |
| " " 1884 . . .       | 50,845 — 90 —    |
| " " 1885 . . .       | 52,728 — 13 —    |

2. Andragende fra Landmaaler Jespersen til Indenrigsministeriet om Udstykning af:

- Snedker Mads Hansens Eiendom Matr. № 12 a af Bygrundene i 3 Parceller.
- Snedker J. B. Holms Eiendom Matr. № 946 e af Bygrundene i 2 Parceller.
- Murer J. C. Jensens Eiendom Matr. № 946 d af Bygrundene i 2 Parceller; og
- Kalkfabrikant N. B. Kofsøds Eiendom Matr. № 171 af Markjorderne i 3 Parceller.

Unbefalede.

3. Til Erklæring forelaa endvidere 4 Andragender til Justitsministeriet om Dispensationer fra Bygningsloven, nemlig fra:

- Wisstoner Chr. Møller om Tilladelse til at maatte opføre en 50 □ stor Halvtagsbygning til Bogbinder-

- værkstedet ved hans Ejendom Matr.-№ 466 af Bygrundene, uanseet at Eiendommen da vil faa 182 □ Alen bebygget og 106 □ Alen ubebygget Areal.
- b. Snedker J. P. Holm og Murer J. C. Jensen om Tilladelse til at maatte indrette Vinduerne til Gaden i de Huse, som de opføre paa de dem i Forening tilhørende Eiendomme Matr.-№ 946 c, 946 d og 946 e af Bygrundene, til at aabnes udad, uanseet at de herfor i Bygningsloven forestrevne Betingelser ikke ere til Stede, imod at Hængslerne anbringes paa en saadan Maade at Vinduerne ved Aabningen lægges helt tilbage mod Muren eller over det andet Vindue.
- c. Maler W. S. J. Nielsen Westh om Tilladelse til at maatte indrette de nye Vinduer, som han til Gaden agter at indsatte i det ham tilhørende Hus Matr.-№ 208 a af Bygrundene, til at aabnes udad, uanseet at de herfor i Bygningsloven forestrevne Betingelser ikke ere til Stede, imod at Hængslerne anbringes paa en saadan Maade, at Vinduerne ved Aabningen lægges helt tilbage mod Muren eller over det andet Vindue.
- d. Snedker Chr. Kosoed om Tilladelse til at maatte opføre Brandgavlen mellem Husene paa hans Ejendom Matr.-№ 168 a og 168 e af Markjorderne saaledes, at den kun naar til Taget, altsaa uden den i Bygningsloven forestrevne Høide af 6 Tommer over Taget, da Tagværket paa det ene Hus er 14 Tommer høiere end paa Nabohuset.

Andragenderne under a, b og c anbefales.

Snedker Chr. Kosoeds Andragende vedtoges det derimod, ikke at anbefale.

4. I Anledning af et Andragende fra Bestyrelsen for Aktieselskabet „Bornholms Maskinfabrik“ i Rønne om af de „Statsraabinde Kosoeds Legat til nyttig Anvendelse paa Bornholm“ tilhørende Midler at blive tilstaaet et Prioritetslaan paa 25000 Kroner begjærer Indenrigsministeriet i Stridelse af 27. f. M. Byraadets Erklæring, navnlig om

hvorvidt Aktieselskabets Virksomhed maatte være af en saadan Art, at der turde være Anledning til at yde Selskabet den begjærede Støtte af de ommeldte Legatmidler.

Da Aktieselskabets Virksomhed er til Gavn for Øien og for Øen i det Hele, vedtoges det paa det Bedste at anbefale Andragendet.

5. Da  $4\frac{1}{2}$  % rentebærende Obligationer af Kreditkassen for Landeieendomme i Østifterne i den senere Tid af og til noteres til en Kurs af 100 %, indstiller Havneudvalget, at der af den Beholdning, som Rønne Havns Løbsvæsens Pensjonsfond har indstaaende i Sparekassen, og som ved Aarets Udgang vil beløbe sig til c. 4.600 Kroner, indkjøbes for 4000 Kroner af fornævnte Obligationer, forsaavidt samme kunne erholdes til omtrent pari Kurs. Herved vil der nemlig indvindes en forøget Renteindtægt for Pensjonsfonden af 20 Kroner om Aaret.

Indstillingen bifaldtes.

6. Andragende fra affædiget Løbs Jørgen Rasmus Jørgensen om at blive tilstaaet en aarlig Understøttelse, med Indstilling fra Havneudvalget, at der foreløbig for 1 Aar fra 1. Oktober 1885 — 30. September 1886 tilstaaes Andrageren en Understøttelse af 100 Kroner, som udbetales ham med en Fjerdedel for hvert Kvartal. Havneudvalget oplyser i den Anledning, at Pensjonsfondens Formue ved Udgangen af forrige Aar udgjorde . . . 3,955 Kr. 26 Ø.

nemlig:

|                              |                 |
|------------------------------|-----------------|
| Indskud af Løbserne . . .    | 2,775 Kr. 54 Ø. |
| Deraf indbundne Renter . . . | 658 — 98 —      |
| Tilskud af Havnekassen . . . | 500 — " —       |
| Deraf indbundne Renter . . . | 20 — 74 —       |
|                              | <hr/>           |
|                              | 3,955 — 26 —    |

og at Fonden fra 1. Januar — 30. September 1885 har haft følgende Indtægter:

|                              |               |
|------------------------------|---------------|
| 5 % af Løbspengene . . . . . | 192 Kr. 91 Ø. |
|                              | <hr/>         |
| Løberis . . . . .            | 192 Kr. 91 Ø. |

Transp. 192 Kr. 91 Ø.

|                                          |     |                    |      |
|------------------------------------------|-----|--------------------|------|
| Havneassens Tilskud for Aaret 1885, ind- |     |                    |      |
| betalt den 1. Juli 1885 med . . . . .    | 250 | —                  | —    |
| Indbundne Renter til 30. Juni . . . . .  | 79  | —                  | 74 — |
| Do. Do. " 1. Oktober . . . c.            | 44  | —                  | —    |
|                                          |     | <hr/>              |      |
|                                          |     | Salt 566 Kr. 65 Ø. |      |

Indstillingen bifaldtes med den nærmere Bestemmelse, at Understøttelsen vil være at afholde af Lodsboensets Pensjonsfond.

7. Fra Brolægningssubvalget forelaa tvende af Bygmester Math. Bidstrup ubearbejdede Forslag til Hegn eller Stafit langs med den søndre Side af Veien over Havnebassen, lybende paa henholdsvis 97 Dre og 1 Kr. 42 Dre pr. løbende Alen.

Sagens Ordning overdroges til Brolægningssubvalget.

8. Bornholms landøkonomiske Forening meddeler, at den agter at etablere aarlige Fjedemarkeder i Nexø, Hasle og Rønne og andrager i den Anledning om, at Byraadet vil støtte Afholdelsen af det Fjedemarked, som agtes afholdt i Rønne.

Det vedtoges at nedsætte et Udvalg paa 3 Medlemmer til at forhandle med Foreningen og at fremkomme med Forslag til Sagens Ordning. Til Medlemmer af Udvalget valgtes Teglværkseier Koesoed, Landinspektør Koesoed og Fabrikbestyrer Westh.

9. Da Funktionstiden til Nyaar udløber for efternævnte Fattigforstandere, nemlig:

Maler J. Bidstrup i 5. Distrikt,

Stomager H. M. Lund i 6. Distrikt,

Fabrikant J. J. Tholander i 9. Distrikt,

Konsul og Kjøbmand J. Espersen i 10. Distrikt,

indstiller Fattigudvalget, at Stomager Lund og Fabrikant Tholander, der ere villige til at modtage Gjenvalg, gjen vælges for Treaaret 1886—88, og at Kjøbmand Chr. Wenzgen og Snekter M. Hansen vælges til Fattigforstandere for



samme Treaar i Stebet for Maler Bidstrup og Konsul Espersen, der ikke ere villige til at modtage Gjenvalg.

Bifalbetes.

10. Da Bødkersvend Lars Hansson Åkerlund, født i Tullstorp i Sverig den 27. September 1854, efter hans Opholdsbog, det optagne Politiforhør og de fra Rønne Politi modtagne Oplysninger i de sidste 5 Aar har opholdt sig heri Landet, og da han i disse 5 Aar har opholdt sig uafbrudt længst og over 1 Aar i Rønne Kommune, indstiller Fattigudvalget, at der i Anledning af Amtets Skrivelse af 24. f. M. svares Amtet, at Byraadet efter de foreliggende Oplysninger erkjender, at det i Henhold til Plakaten af 28. December 1827 § 1 sammenholdt med Plakaten af 6. November 1839 paahviler Rønne Fattigvæsen at udrede den Understøttelse, som lovligt er tilstaaet fornævnte Åkerlund, naar Opholdskommunen i rette Tid har gjort fornøden Anmeldelse om Hjælpens Tilstaaelse, hvilket ikke kan ses af Sagens Bilag.

Tiltraadtes.

11. I Anledning af, at der paa den til Prøvelse af de anmeldte Forbringinger den 2. d. M. afholdte Skiftesamling i Broelægger Hans Peter Holms Dødsbo blev gjort Indsigelse imod, at den af Fattigvæsenet i Henhold til thinglæst Stadesløsbrev anmeldte Forbring for Fattighjælp, ydet Af døde og hans efterlevende Hustru, anerkjendes som Panteforbring, forsaavidt angaar det Beløb af 129 Kr. 82 Ore, hvormed den overstiger de afholdte Begravelsesudgifter, indstiller Fattigudvalget, at Byraadet paa Fattigvæsenets Vegne indtræder i Sagen. Da den i Boet til Forbringernes Prøvelse berammede Skiftesamling dernæst er udsat til Torsdagen den 10. ds., for at den befalede Forligsprøve kan finde Steb, foreslaar Udvalget, at Byraadet paa nævnte Skiftesamling lader sig repræsentere ved Borgmesteren eller ved et af Byraadet dertil valgt Medlem. Forsaavidt Forlig ikke opnaas om Forbringens Anerkjendelse som Panteforbring, henstiller Udvalget tillige, at der antages en Sagfører til

at varetage Fattigvæsenets Interesse i Boet, da Spørgsmaalet har stor principiel Betydning for Kommunen.

Indstillingen bifaldtes og valgtes Fattigudvalgets Formand Lærer D. Rosbø til paa Byraadets Begne at give Møde paa den paagældende Skiftesamling under Forligsprøven.

12. Paa Grund af Julehøitiden vedtoges det at afholde næste Møde Tirsdagen den 22. ds. til sædvanlig Tid og Sted.

### Mødet den 22. December.

1. Til Circulation afgaves Overslag over Viborg Kjøbstads Indtægter og Udgifter i Aaret 1886.

2. Til Efterretning fremlagdes:

- a. Skrivelse fra Indenrigsministeriet af 19. d. M. om, at Snekermester H. Sonnes Eiendomme Matr.-N<sup>o</sup> 699 a og 694 f af Bygrundene, der staa for Hartkorn henholdsvis 1 Alb. og „  $\frac{1}{4}$  Alb., herefter blive at anføre som Matr.-N<sup>o</sup> 699 a med Hartkorn  $\frac{1}{4}$  Alb., saaledes at Matr.-N<sup>o</sup> 694 f udgaar af Matrikulen.
- b. Skrivelse af 9. d. M. fra Bornholms Skoledirektion, hvorved samme bifalder, at Frøken Olga Hansen er antagen til fra 1. November midlertidigt at undervise i den nyoprettede 6te Drengeklasse ved Borgerstolen, indtil en konstitueret Lærerinde kan bestilles.
- c. Skrivelse fra Amtet af 10. d. M. om, at Amtsraadet i sidste Møde har vedtaget at tillade, at det Rønne Byraad skænkede Billede „Christian den Fjerde paa Trefoldigheden i Slaget ved Femern“ maa ophænges i Rønne Thinghusfal.

3. Fortegnelse fra Ræmneren over resterende Skolemulter for November Maaned tilligemed Indberetning fra Ræmneren om, at en for Udeblivelse fra Efteraarsexamen

bitteret Skolemølt til Beløb 1 Kr. forgjæves er afkrævet Vedkommende.

Det vedtoges at anmode Amtet om Afsoningsordre.

4. Indenrigsministeriets Cirkulære af 8. d. M. om, at der vil være at tilstille Indenrigsministeriet nøiagtige Oplysninger om de ved Rønne Havn og de herbørende Baadehavne for Tiden anbragte Fyr og Ledelygter, der kunne miskjendes for Fyr, med Angivelse af disses Placering og Brændetid.

De forlangte Oplysninger ville være at tilstille Ministeriet.

5. Cirkulærer af 14. September og 2. December d. A. fra Ministeriet for Kirke- og Undervisningsvæsenet, hvorved fremsendes Skema til Udfyldning med Hensyn til det i Rigsdagen i Samlingen 18<sup>84</sup>/<sub>85</sub> fremsatte Lovforslag angaaende Bestemmelser om Skoleordningen i Danmark.

Det vedtoges at anmode Skolekommissionen og Skoleudvalget om i Forening at udfylde Skemaet.

6. Meddelelse fra Rønne Skifteret om, at den under 9. d. M. efter Begjæring af en Forbringshaver har taget Kjøbmand Hans Isak Sonnes Entes Bo under Konkursbehandling. I Forbindelse hermed fremlagdes:

a. Kjøbmand H. S. Sonnes Panteobligation til Rønne Kommune, dateret 6. Juni 1864 og thinglæst 7. s. M., paa 426 Rdl. med 1ste Prioritets Panteret i Parcellerne № 1 og 2 af Byens søndre Udmark, hvilken Obligation nu ved de halvvaarlige Afbetalinger er nedbragt til 657 Kr. 42 Ore.

b. Kjøbmand Hans Isak Sonnes Panteobligation til Rønne Kommune, dateret 16. Marts 1866 og thinglæst 20. s. M., paa 93 Rdl. 33 Sk. med 1ste Prioritets Panteret i Parcelen Vitr. C og i Parcelen № 2 af Parcel Vitr. B af Byens søndre Udmark, hvilken Obligation nu ved de vedtagne halvvaarlige Afbetalinger er nedbragt til 144 Kr. 06 Ore.

Det vedtoges at anmelde Forbringerne i Boet og

at anmode Ræmneren om at varetage Kommunens Interesse paa Skiftet og ved Tvangsauktionerne over de pantsatte Jordlobber.

7. Andragende fra Restauratør Claus P. Dam om Estergivelse af en ham paahvilende Restance af Brændevinsafgift.

Kunde ikke bevilges.

8. Andragende fra Handelsagent Peter Holm om at erholde tilbagebetalt et Beløb af 12 Kr. 12 Ore, som han formener at have betalt formøget i Pladsleie til Havnen for September, Oktober og November Maanedes d. A.

Da Spørgsmaalet er afgjort af Havneudvalget, fandt Byraadet ikke Anledning til at foretage noget i Sagen.

# Reglement

for

## Forvaltningen af „Nørrekaas Baadehavn“ i Rønne.

---

### § 1.

Indenrigsministeren har den øverste Myndighed med Hensyn til Havnens Anliggender.

### § 2.

Den umiddelbare Forvaltning af og Tilsyn med Havnen forestaas af en Havnebestyrelse paa 3 Medlemmer under Byraadets Tilsyn.

### § 3.

Havnebestyrelsen vælges ved simpel Stemmeafstemning af samtlige Fiskere ved Havnen. Valget foretages i Ugen mellem Jul og Nyaar og gjælder for 3 Aar. Aarligt afgaar et Medlem, første og anden Gang efter Lodtrækning og senere efter Tur, saaledes at der hvert Aar bliver at vælge et nyt Medlem.

Indtræder Balance i Mellemtiden, foretages nyt Valg for den tilbagestaende Del af det afgaaede Medlems Funktionstid.

Enhver Fisker ved Havnen er pligtig at modtage Valg til Medlem af Bestyrelsen, men den, der har fungeret i 3 Aar, er berettiget til at undslaa sig for paany at modtage Valg i de nærmest paafølgende 3 Aar. For at kunne vælges til Medlem af Havnebestyrelsen maa Baagjældende være Fisker ved Havnen.

### § 4.

Havnebestyrelsen vælger selv sin Formand. Valget gjælder kun for et Aar ad Gangen.

Formanden har den en Havnefoged i Almindelighed tilkommende Myndighed og forestaar den daglige Ledelse af Havnens Anliggender. Han optræber de tarmæssige Afgifter til Havnen og forestaar Havnens Kasse- og Regnskabsvæsen. Bestyrelsen er imidlertid berettiget til med Byraadets Samtykke at antage lønnet Medhjælp til Bistand for Formanden ved Kassererforretningerne og Regnskabsvæsenet. Medhjælpssummens Størrelse fastsættes af Byraadet efter Havnebestyrelsens Forslag.

## § 5.

Bestyrelsen er ulønnet. Dog kan der med Byraadets Samtykke tillægges Bestyrelsens Formand en passende Godtgørelse for Besørgelsen af de ham som Havnefoged paahvilende Forretninger, naar han selv besørger Kassererforretningerne og Regnskabsvæsenet. Byraadet bestemmer Godtgørelsen efter derom at have modtaget Havnebestyrelsens Forslag.

## § 6.

Havnebestyrelsen er pligtig at meddele enhver Oplysning om Havnen, som maatte blive den afkrævet af Indenrigsministeren eller af Byraadet.

Om hvert nyt Valg til Bestyrelsen og om Formandsvalget har Havnebestyrelsen derhos strax at gjøre Indberetning til Byraadet.

## § 7.

Afgang til at benytte Havnen staar aaben for enhver af Byens Indvaanere, som vil drive Fiskeri, imod at han retter sig efter de for Havnen gjældende Reglementer og betaler de for dens Benyttelse fastsatte Afgifter.

## § 8.

Hvilke Afgifter der skal erlægges for Havnens Benyttelse, bestemmes ved en af Indenrigsministeren fastsat Havnetaxt.

Ønstes Forandringer i Taxten, har Havnebestyrelsen

herom at gjøre Indstilling til Byraadet, som derefter igjen andrager Sagen for Indenrigsministeren.

## § 9.

Havnebestyrelsen er ansvarlig for Havnens Midler, og ingen Udgift maa afholdes uden Havnebestyrelsens Samtykke.

Uden Byraadets Samtykke kan Havnebestyrelsen ikke disponere over Havnens Aktiver eller optage noget Laan til Havnen.

## § 10.

Inden Udgangen af Oktober Maaned har Havnebestyrelsen at tilstille Byraadet Overslag over Havnens Indtægter og Udgifter i det kommende Aar med Forslag til de Arbejder, som agtes udførte. Overslaget affattes efter et af Byraadet fastsat Skema.

## § 11.

Over Havnens Indtægter og Udgifter føres en daglig Kasse- og Regnskabsbog, hvori alle Havnen vedkommende Indtægter og Udgifter blive at indføre. Bogen autoriseres af Byraadet, og den indrettes og føres efter Byraadets Anvisning.

Under en særlig Afdeling i Bogen bliver at føre en Fortegnelse over dem, der have erhvervet Havnerettighed til Baade, med Angivelse af, naar Ketten hertil er erhvervet, og hvormed det der herfor er betalt til Havnekassen.

## § 12.

Havnens Regnskabsaar er Kalenderaaet.

Regnskabet affattes af Formanden og underskrives af den samlede Havnebestyrelse. Det affattes i nøie Overensstemmelse med det Skema, som Byraadet foreskriver for samme.

Regnskabet skal være aflagt inden Udgangen af Januar Maaned. Det fremlægges derpaa til Eftersyn for Fisterne i 14 Dage, hvorefter det med samtlige Bilag bliver at indsende til Byraadet inden Udgangen af Februar Maaned.

Med Regnskabsrets Revision og Decision forholdes som med Rigsrådets kommunale Regnskaber.

## § 13.

Nærværende Reglement træder i Kraft den 1. Juli 1885.

Indenrigsministeren forbeholdes Ret til at foretage Forandringer i Reglementet.

Indenrigsministeriet, den 25. Juni 1885.

J. Nellesmann.

---

B. Dreyer.

Sm.



## Reglement

for

### Forvaltningen af den „Søndre Baadehavn“ i Kønne.

#### § 1.

Indenrigsministeren har den øverste Myndighed med Hensyn til Havnens Anliggender.

#### § 2.

Den umiddelbare Forvaltning af og Tilsyn med Havnen foretaas af en Havnebestyrelse paa 3 Medlemmer under Byraadets Tilsyn.

#### § 3.

Havnebestyrelsen vælges ved simpel Stemmeskerhed af samtlige Fiskere ved Havnen. Valget foretages i Ugen mellem Jul og Nyaar og gjælder for 3 Aar. Aarligt afgaar et Medlem, første og anden Gang efter Lodtrækning og senere efter Tur, saaledes at der hvert Aar bliver at vælge et nyt Medlem.

Indtræder Vakance i Mellemtiden, foretages nyt Valg for den tilbagestaaende Del af det afgaaede Medlems Funktionstid.

Enhver Fisker ved Havnen er pligtig at modtage Valg til Medlem af Bestyrelsen, men den, der har fungeret i 3 Aar, er berettiget til at undslaa sig for paany at modtage Valg i de nærmest paafølgende 3 Aar. For at kunne vælges til Medlem af Havnebestyrelsen maa Paagjældende være Fisker ved Havnen.

#### § 4.

Havnebestyrelsen vælger selv sin Formand. Valget gjælder kun for et Aar ad Gangen.

Formanden har den en Havnefoged i Almindelighed tilkommende Myndighed og forestaar den daglige Ledelse af Havnens Anliggender. Han opkræver de tarmæssige Afgifter til Havnen og forestaar Havnens Kasse- og Regnskabsvæsen. Bestyrelsen er imidlertid berettiget til med Byraadets Samtykke at antage Lønnet Medhjælp til Bistand for Formanden ved Kassererforretningerne og Regnskabsvæsenet. Medhjælpssummens Størrelse fastsættes af Byraadet efter Havnebestyrelsens Forslag.

## § 5.

Bestyrelsen er ulønnet. Dog kan der med Byraadets Samtykke tillægges Bestyrelsens Formand en passende Godtgørelse for Besørgelsen af de ham som Havnefoged paahvilende Forretninger, naar han selv besørger Kassererforretningerne og Regnskabsvæsenet. Byraadet bestemmer Godtgørelsen efter derom at have modtaget Havnebestyrelsens Forslag.

## § 6.

Havnebestyrelsen er pligtig at meddele enhver Oplysning om Havnen, som maatte blive den afkrævet af Indenrigsministeren eller af Byraadet.

Om hvert nyt Valg til Bestyrelsen og om Formandsvalget har Havnebestyrelsen derhos strax at gjøre Indberetning til Byraadet.

## § 7.

Udgangen til at benytte Havnen staar aaben for enhver af Byens Indvaanere, som vil drive Fiskeri, imod at han retter sig efter de for Havnen gjældende Reglementer og betaler de for dens Benyttelse fastsatte Afgifter.

## § 8.

Hvilke Afgifter der skal erlægges for Havnens Benyttelse, bestemmes ved en af Indenrigsministeren fastsat Havnetaxt.

Omsteds Forandringer i Taxten, har Havnebestyrelsen

herom at gjøre Indstilling til Byraadet, som derefter igjen anbrager Sagen for Indenrigsministeren.

## § 9.

Havnebestyrelsen er ansvarlig for Havnens Midler, og ingen Udgift maa afholdes uden Havnebestyrelsens Samthkke.

Uden Byraadets Samthkke kan Havnebestyrelsen ikke disponere over Havnens Aktiver eller optage noget Laan til Havnen.

## § 10.

Inden Ugangen af Oktober Maaned har Havnebestyrelsen at tilstille Byraadet Overslag over Havnens Indtægter og Udgifter i det kommende Aar med Forslag til de Arbejder, som agtes udførte. Overslaget affattes efter et af Byraadet fastsat Skema.

## § 11.

Over Havnens Indtægter og Udgifter føres en daglig Kasse- og Regnskabsbog, hvori alle Havnen vedkommende Indtægter og Udgifter blive at indføre. Bogen autoriseres af Byraadet, og den indrettes og føres efter Byraadets Anvisning.

Under en særlig Afdeling i Bogen bliver at føre en Fortegnelse over dem, der have erhvervet Havnerettighed til Vaade, med Angivelse af, naar Retten hertil er erhvervet, og hvormeget der herfor er betalt til Havnekassen.

## § 12.

Havnens Regnskabsaar er Kalenderaaret.

Regnskabet affattes af Formanden og underskrives af den samlede Havnebestyrelse. Det affattes i nøie Overensstemmelse med det Skema, som Byraadet foreskriver for samme.

Regnskabet skal være aflagt inden Ugangen af Januar Maaned. Det fremlægges derpaa til Eftersyn for Fiskerne i 14 Dage, hvorefter det med samtlige Bilag bliver at indsende til Byraadet inden Ugangen af Februar Maaned.

Med Regnskabsrets Revision og Decision forholdes som med Rådets kommunale Regnskaber.

§ 13.

Nærværende Reglement træder i Kraft den 1. Juli 1885.

Indenrigsministeren forbeholdes Ret til at foretage Forandringer i Reglementet.

Indenrigsministeriet, den 25. Juni 1885.

J. Nellesmann.

---

B. Dreyer.  
Fm.

# Havnetaxt

for

„Nørrekaas Baadehavn“ og „Søndre Baadehavn“

i Rønne.

|                                                                                                           | Kr. | Ø. |
|-----------------------------------------------------------------------------------------------------------|-----|----|
| <b>1. Hjemstedsafgift.</b>                                                                                |     |    |
| a. For Havnerettighed til Baade, der benyttes til Fiskeri, betales een Gang for alle:                     |     |    |
| Af Dæksbaade pr. Ton . . . . .                                                                            | 2   | „  |
| „ aabne Baade, som maale over 10 <sup>3</sup> / <sub>4</sub>                                              |     |    |
| Men mellem Stævnene . . . . .                                                                             | 8   | „  |
| Af aabne Baade, som maale over 10 <sup>1</sup> / <sub>4</sub>                                             |     |    |
| Men til 10 <sup>3</sup> / <sub>4</sub> Men mellem Stævnene                                                | 6   | 50 |
| Af aabne Baade, som maale indtil 10 <sup>1</sup> / <sub>4</sub>                                           |     |    |
| Men mellem Stævnene . . . . .                                                                             | 5   | „  |
| Af Smaabaade, Foller og Framme .                                                                          | 2   | „  |
| b. For Havnerettighed til Baade, der ikke benyttes til Fiskeri, og for Lysbaade betales en Gang for alle: |     |    |
| Af Dæksbaade pr. Ton . . . . .                                                                            | 2   | 50 |
| „ aabne Baade . . . . .                                                                                   | 10  | „  |
| „ Smaabaade, Foller og Framme .                                                                           | 3   | „  |
| <b>2. Afgift af Baade med Hjemstedsret i Havnen:</b>                                                      |     |    |
| a. For Baade til Fiskeri betales aarlig:                                                                  |     |    |
| Af Dæksbaade pr. Ton . . . . .                                                                            | 1   | 25 |
| „ aabne Baade, som maale over 10 <sup>3</sup> / <sub>4</sub>                                              |     |    |
| Men mellem Stævnene . . . . .                                                                             | 3   | „  |

|                                                                                       | Fr. | Ø. |
|---------------------------------------------------------------------------------------|-----|----|
| Af aabne Baade, som maale over $10\frac{1}{4}$                                        |     |    |
| Alen til $10\frac{3}{4}$ Alen mellem Stævnene                                         | 2   | 50 |
| Af aabne Baade, som maale indtil $10\frac{1}{4}$                                      |     |    |
| Alen mellem Stævnene . . . . .                                                        | 2   | "  |
| Af Smaabaade, Foller og Bramme .                                                      | 1   | "  |
| " Hyttefade . . . . .                                                                 | "   | 35 |
| b. For Baade, der ikke benyttes til Fiskeri,<br>og for Væstbaade betales aarlig:      |     |    |
| Af Dæksbaade pr. Ton . . . . .                                                        | 2   | "  |
| " aabne Baade . . . . .                                                               | 5   | "  |
| " Smaabaade, Foller og Bramme .                                                       | 3   | "  |
| <b>3. Afgift af fremmede Baade:</b>                                                   |     |    |
| Af Dæksbaade, der indkomme eller udgaa<br>med Ladning, pr. Ton . . . . .              | "   | 30 |
| Af Dæksbaade, der indkomme eller udgaa<br>uden Ladning, pr. Ton . . . . .             | "   | 20 |
| Af aabne Baade, der indkomme eller udgaa<br>med Ladning . . . . .                     | "   | 60 |
| Af aabne Baade, der indkomme eller udgaa<br>uden Ladning . . . . .                    | "   | "  |
| <b>4. Afgift af Ind- og Udførsel:</b>                                                 |     |    |
| Naar de i Havnen hjemmehørende Baade<br>indkomme eller udgaa med Ladning,<br>betales: |     |    |
| Af Dæksbaade pr. Ton . . . . .                                                        | "   | 15 |
| " aabne Baade, som maale over $10\frac{3}{4}$                                         |     |    |
| Alen mellem Stævnene . . . . .                                                        | "   | 60 |
| Af aabne Baade, som maale over $10\frac{1}{4}$                                        |     |    |
| Alen til $10\frac{3}{4}$ Alen mellem Stævnene                                         | "   | 50 |
| Af aabne Baade, som maale indtil $10\frac{1}{4}$                                      |     |    |
| Alen mellem Stævnene . . . . .                                                        | "   | 30 |
| For Indførsel i Havnen af Drivgods,<br>Strandingsgods, Skibsredstaber og In-          |     |    |

|                                                                                                                | Kr. | Ø.            |
|----------------------------------------------------------------------------------------------------------------|-----|---------------|
| ventarium fra strandede Skibe og af Ladningen fra samme betales:                                               |     |               |
| $\frac{1}{2}$ pSt. af Værdien.                                                                                 |     |               |
| Naar det igjen udføres, betales for samme ingen yderligere Afgift.                                             |     |               |
| <b>5. Afgift af Fiskeri:</b>                                                                                   |     |               |
| a. Af Dag pr. Bd. . . . .                                                                                      | "   | 1             |
| b. " Dagørred pr. Bd. . . . .                                                                                  | "   | 1             |
| c. " Gjedder pr. Bd. . . . .                                                                                   | "   | 1             |
| d. " Aal pr. Bd. . . . .                                                                                       | "   | 1             |
| e. " Torst pr. Snes . . . . .                                                                                  | "   | 2             |
| f. " Silb pr. Dl . . . . .                                                                                     | "   | 1             |
| <b>6. Pladsleie:</b>                                                                                           |     |               |
| For Havnepladsens Benyttelse til Oplagsplads for Varer, Tømmer, Træ, Skul og Sten m. m. betales ugentlig pr. □ |     |               |
| Alen . . . . .                                                                                                 | "   | $\frac{1}{2}$ |

### Almindelige Bestemmelser.

- Den under *N* 1 omhandlede Afgift for Havnerettighed bliver at erlægge af Enhver, som erhverver Vaad, selv om der af Andre tidligere er erlagt saadan Afgift for den paagjældende Vaad. Erhverves en Vaad af Flere i Sameie, udredes Afgiften kun af den, der for Havnebestyrelsen indtegnes som Vaadformand.

Den, der en Gang har erlagt Hjemstedsafgift for en eller flere Vaade, erhverver derved tillige Havnerettighed for Vaade, som han anskaffer i Stedet for de tidligere Vaade, hvorfor han alt en Gang har erlagt Afgift eller erhvervet Havnerettighed, saaledes at han ingen Hjemstedsafgift har at betale for de nye

Baade, som han erhverber i Stebet for de ældre Baade. Hører den nye Baad imidlertid til en Klasse, for hvilken Afgiften er høiere end den Afgift, som han tidligere har betalt, bliver der at erlægge en Tillægsafgift, som svarer til Forstjellen.

Den Baadeier eller Baadsformand, som foruden den Baad, hvortil han har Hjemstedsret, erhverber en eller flere nye Baade, har derimod for samme at erlægge fuld Afgift.

2. Den aarlige Baadafgift betales den 1ste Juni for Halvaaret fra 1ste Januar til 30te Juni og den 1ste December for Halvaaret fra 1ste Juli til 31te December.
3. Fremmede Baade erlægge den under *Nº 3* foreskrevne Afgift saavel for Indgaaende som for Udgaaende, naar de i begge Tilfælde føre Ladning. Indkomme de med Ladning og udgaa ledige eller indkomme ledige og udgaa med Ladning, erlægges Afgiften derimod kun for den Tur, paa hvilken de føre Ladning.

Indkomme fremmede Dæksbaade ledige og ligeledes igjen udgaa uden Last, erlægge de Afgift for Indgaaende, men ere fri for Udgaaende, idet Afgiften i saa Tilfælde kun bliver at erlægge en Gang.

Naar en Baad, der har forladt Havnen, atter vender tilbage til samme uden at have naaet Bestemmelsesstedet, er den fri for paany at erlægge Afgift saavel for Indgaaende, som naar den igjen forlader Havnen.

Baade, der indkomme med Fangst, blive med Hensyn til Afgifts-Erløggelse at anse som ledige.

Naar fremmede Dæksbaade tage Ophold i Havnen for at drive Fiskeri, have de kun at erlægge den under *Nº 3* foreskrevne Afgift en Gang for hver Uge.

Tage fremmede Dæksbaade derimod Ophold i Havnen ikke for at drive Fiskeri, men kun for at henligge der, have de paany at betale Afgift for Indgaaende for hver Maanedsdag, som de forblive henliggende i Havnen.



4. Afgiften under *N* 4 erlægges for hver Gang, en Baad indkommer eller udgaar med Ladning. Vender Baaden tilbage med uforrettet Sag, er den dog fri for paant at erlægge Afgift, da Afgiften kun bliver at erlægge en Gang for Ind- eller Udførsel af en og samme Ladning.
5. Afgiften af Fiskeri bliver for de Baades Vedkommende, som høre hjemme i Havnen, at erlægge til Havnen, hvad enten Fangsten indføres i Havnen eller indbringes til Byen gennem Skibshavnen. Afgiften erlægges for 1 Uge ad Gangen og indbetales hver Lørdag.
6. For Baade paa Land eller for Oplagsplads til Fiske-redstaber erlægges ingen Pladsleie. Pladsleien indbetales ved hver Maanedes Udgang.

Denne Takt approberes til at gjælde for Tiden fra den 1ste April 1885 til den 31te Marts 1890.

Indenrigsministeriet, den 14de Marts 1885.

B. M. V.  
Nørgaard.

---

Jacoby.

## T a r t

for

Leie af Rønne Havneplads, Havnens Bygninger og  
Inventarium m. m.

## Pladsleie.

1. For Oplagsplads paa Havnen pr. Uge for  Alen . . . . .
2. For Oplagsplads, som bortleies paa Naremaal, erlægges aarlig pr.  Alen . . . . . som betales forud for hvert Aalenderaar.

For Oplægning af Varer eller andre Gjenstande, som losses fra Skibe, Fartøier eller Baade, erlægges ingen Leieafgift i de første 8 Dage, regnet fra den Tid, da Pladsen er tagen i Brug.

## Bygningerne.

|                                                            | Innenbys Skibe. |     | Udenbys Skibe. |     |
|------------------------------------------------------------|-----------------|-----|----------------|-----|
|                                                            | Rr.             | Øre | Rr.            | Øre |
| 3. Taffelloftet pr. Dag . . . . .                          | 1               | "   | 1              | "   |
| " Uge . . . . .                                            | 5               | "   | 5              | "   |
| " Maaned . . . . .                                         | 16              | "   | 16             | "   |
| 4. Bathusplads pr. Uge for <input type="checkbox"/> Alen . | "               | 1   | "              | 1   |
| 5. Kogehuset til Madlavning pr. Dag:                       |                 |     |                |     |
| for Skibe indtil 32 Tons . . .                             | "               | 10  | "              | 10  |
| for Do. over 32 til 60 Tons . .                            | "               | 15  | "              | 15  |
| for Do. over 60 Tons . . . . .                             | "               | 20  | "              | 20  |
| 6. Kogehuset til Begfogning pr. Dag                        | "               | 10  | "              | 20  |

|                                   | Indenbys Skibe. |     | Udenbys Skibe. |     |
|-----------------------------------|-----------------|-----|----------------|-----|
|                                   | Rr.             | Dre | Rr.            | Dre |
| 7. Svedefisten:                   |                 |     |                |     |
| til nye Skibe pr. Tons . . . . .  | "               | 35  | "              | 35  |
| til gamle Do. paa Land:           |                 |     |                |     |
| pr. Tons . . . . .                | "               | 25  | "              | 25  |
| eller pr. Dag . . . . .           | "               | 70  | "              | 70  |
| " pr. $\frac{1}{2}$ Dag . . . . . | "               | 35  | "              | 35  |

### Inventarium.

|                                                               |   |    |    |    |
|---------------------------------------------------------------|---|----|----|----|
| 8. Stenpram uden Kran pr. Dag:                                |   |    |    |    |
| i Havnen . . . . .                                            | 2 | "  | 4  | "  |
| paa Rheden . . . . .                                          | 4 | "  | 8  | "  |
| 9. Stenpram med Kran pr. Dag:                                 |   |    |    |    |
| i Havnen . . . . .                                            | 3 | "  | 6  | "  |
| paa Rheden . . . . .                                          | 6 | "  | 12 | "  |
| 10. Mudderkasse pr. Dag:                                      |   |    |    |    |
| i Havnen . . . . .                                            | 1 | "  | 2  | "  |
| paa Rheden . . . . .                                          | 2 | "  | 4  | "  |
| 11. Baad . . . . . pr. Dag                                    | " | 35 | "  | 70 |
| 12. Langflaade . . . . . " Do.                                | 1 | 50 | 3  | "  |
| 13. Mindre Flaade . . . . . " Do.                             | " | 50 | 1  | "  |
| 14. Kran Sving . . . . . " Do.                                | 2 | "  | 3  | "  |
| " $\frac{1}{2}$ Do.                                           | 1 | "  | 1  | 50 |
| " $\frac{1}{4}$ Do.                                           | " | 50 | "  | 75 |
| 15. Kran med Haandhjul . . . . . Do.                          | 1 | "  | 2  | "  |
| " Uge                                                         | 4 | "  | 8  | "  |
| 16. Krigsspil . . . . . " Dag                                 | 1 | "  | 2  | "  |
| " Uge                                                         | 4 | "  | 8  | "  |
| 17. Rambut . . . . . " Dag                                    | 2 | "  | 3  | "  |
| 18. Mindre Do. . . . . " Do.                                  | " | 75 | 1  | "  |
| 19. Bestons Differentstallier " Do.                           | 2 | "  | 3  | "  |
| 20. Gangspil . . . . . " Do.                                  | " | 40 | "  | 80 |
| 21. Bjælke til Svaibom eller Straastotte . . . . . pr. Etmaal | " | 20 | "  | 40 |
| 22. Bjælke 10" X 12" . . . . . pr. Dag                        | " | 50 | 1  | "  |
| 23. Stenvogn med Hjul . . . . . Do.                           | 2 | "  | 4  | "  |
| 24. Stenvogn med Kuller. . . . . Do.                          | " | 50 | "  | 50 |
| 25. Hærebør . . . . . " Do.                                   | " | 20 | "  | 25 |
| 26. Duntraft . . . . . " Do.                                  | " | 40 | "  | 80 |
| 27. Boltemaskine . . . . . " Do.                              | " | 75 | 1  | 50 |

|                 |                                            | Indenbys Skibe. |     | Udenbys Skibe. |     |
|-----------------|--------------------------------------------|-----------------|-----|----------------|-----|
|                 |                                            | Kr.             | Øre | Kr.            | Øre |
| 28.             | Forred . . . . . pr. Dag                   | "               | 50  | "              | 50  |
| 29.             | Hjulbør . . . . . " Do.                    | "               | 20  | "              | 25  |
| 30.             | Trilleplanke . . . . . " Do.               | "               | 10  | "              | 10  |
| 31.             | Gaffe . . . . . " Do.                      | "               | 10  | "              | 10  |
| 32.             | Jernstovl . . . . . " Do.                  | "               | 10  | "              | 10  |
| 33.             | Jernstang . . . . . " Do.                  | "               | 10  | "              | 10  |
| 34.             | Beggrube . . . . . " Do.                   | "               | 20  | "              | 40  |
| 35.             | Mindre Kjetting til Gangspil . . . . . Do. | "               | 15  | "              | 30  |
| 36.             | Større Jernhaand . . . . . Do.             | 1               | "   | 1              | 40  |
| 37.             | Mindre Do. . . . . Do.                     | "               | 50  | "              | 70  |
| <b>Ballast.</b> |                                            |                 |     |                |     |
| 38.             | For hver Tons Ballast . . . . .            | "               | 25  | "              | 25  |

### Almindelige Bestemmelser.

Kortere Tid end en Dag regnes altid for en hel Dag, forsaavidt der i Lagten ikke indeholdes særlige Sætser for halve eller fjerdedels Dage, og naar Leien beregnes uge- eller maanedsvis, bliver der for mindre Tidsdele altid at erlægge Betaling henholdsvis for en hel Uge eller en hel Maaned. Det samme gjælder i de Tilfælde, hvor der for Gjenstandenes Benyttelse er fastsat en Leie, der er forskjel- lig, eftersom den beregnes daglig, ugenlig eller maanedlig.

Alle Udgifter ved Reparation af Skade, foranlediget af Ublaadet, blive at erstatte af Vedkommende efter Havnefogdens Opgivelse, med Undtagelse af sædvanligt Slid ved Brugten af Gjenstandene. Imod Havnefogdens Opgivelse

af de nævnte Udgifter kan fra Veierens eller Saantagerens Side aldeles ingen Indsigelse gjøres.

Rønne Havneudvalg, den 31. August 1885.

Olivarius. B. Johansen. A. P. Ellebye.  
 S. S. Westh. A. S. Brandt.  
 S. P. M. Dibrikken. Mathias Bidstrup.

I Henhold til § 11 i Reglementet for Forvaltningen af Rønne Havn approberes herved foranstaaende Tagt, som gjældende fra 1. Januar 1886.

Rønne Byraad, den 30. September 1885.

Olivarius. A. Hjorth. S. M. Kofoed.  
 S. S. Westh. Mathias Bidstrup.  
 A. S. Brandt. S. Chr. Lund.  
 Chr. Bihl. M. C. D. Henriksen.  
 D. Kofoed. L. C. Kofoed.  
 J. S. Lütken. W. Rønne.  
 S. P. M. Dibrikken. B. Johansen.  
 A. P. Ellebye.

I Henhold til Indstilling fra Udvalget for Rønne Sygehus vedtog Byraadet i et igaar afholdt Møde at forandre Stykkerne 3 og 4 i Udsnit VII af det for Sygehuset gjældende Reglement derhen, at den nævnte Del af Reglementet herefter bliver saalydende:

„For varme Bade, der leveres til Anstaltens Patienter, betales 40 Øre for hvert Bad, hvorimod andre betale 70 Øre; for et kolbt Bad betales 35 Øre og for et Styrtebad 25 Øre eller, naar det benyttes i Forbindelse med andet Bad, 15 Øre. For 12 private Bade, tagne i Løbet af 3 Maaneder, betales saaledes: for varme Bade 6 Kr., for kolde 3 Kr. 50 Øre og for Styrtebade 2 Kr. Forlanges i Vintertiden Badeværelset opvarmet, betales et Tillæg af 15 Øre for hvert Bad.

Det er en Bøgen tilladt at medtage et Barn, ellers er det ikke tilladt, at 2 Personer benytte et Bad for enkelt Bads Betaling.“

Hvilket herved bekjendtgjøres.

Rønne Byraad, den 1. Oktober 1885.

Baa Byraadets Vegne:  
Olbarius.

Stempel  
til Tagt 8 Kr. 80 Ø.

Undertegnede Bestyrelse for Baadehavnen „Nørrekaas“ ved Rønne Kjøbstad erkjender herved, til Bestribelse af Udgifterne ved Ombygningen af Bolværket paa den sydbøstlige Side af den gamle Inderhavn og det østre Molehoved imellem Inderhavnen og Inderhavnen, i Medhold af Indenrigsministeriets Skrivelse af 17. Juni 1885 at have modtaget til Laans af Bornholms Spare- og Laanekasse i Rønne og denne Kasse skyldig at være den Summa 2000 Kr., skriver To Tusinde Kroner.

Denne Kapital forpligte vi os paa Havnens Begne til at afdrage og tilbagebetale af Havneindtægterne i Løbet af 30 Aar fra 1. dennes at regne med mindst en Creditbetæl om Aaret, hvilke Afdrag erlægges til Bestyrelsen for bemeldte Spare- og Laanekasse inden hver 30. Juni og 31. Decbr., med Halvdelen hver Gang, hvorhos vi tillige forpligte os til af Havnens Indtægter aarligen at forrente den skyldige Kapital, eller hvad deraf til enhver Tid maatte staa til Rest, med 5 pCt., hvilke Renter erlægges samtidig med de betingede Kapitalafdrag med Halvdelen hver Gang, regnet fra 1. dennes, alt skadesløs i enhver Henseende.

Udeblivelse med de foran bestemte Kapitalafdrag og Renter over Forsaldstiden har til Følge, at den hele da skyldige Kapital med paadragne Renter strax skal anses forfalden til skadesløs Betaling uden noget videre Varsel, og i Søgmaalstilfælde, denne Gjæld betræffende, ere vi og enhver senere Bestyrelse for Baadehavnen „Nørrekaas“ undergivne den ved Forordn. af 25. Januar 1828 hjemlede hurtige Retsforfølgning.

Til Sikkerhed for skadesløs Betaling af den laante Kapital med Renter indestaar isvrigt Rønne Byraad som Kautionist og Selvskyldner under Kommunens Garanti,

hvorom denne Obligation forrentes forsynet med Byraadets  
fornødne Paategning.

København, den 6. Januar 1886.

B. A. Holm.                      Ferdinand Holm.  
Peter Andersen.

3 Københavns Byraad, den 6. Januar 1886.

Olivarius.      A. Hjorth.      S. M. Kofod.  
S. S. Westh.                      Mathias Bidstrup.  
A. S. Brandt.      S. Chr. Lund.      Chr. Pihl.  
D. Kofod.      A. P. Ellebje.      L. C. Kofod.  
S. S. Lütken.                      V. Johansen.  
S. P. M. Dibrifsen.                      W. Kønne.  
M. C. D. Henriksen.

---



Imellem Rønne Havneudvalg og Muremester Hans Peter Johnsen i Rønne er indgaaet og affluttet saadan

### Afford.

Da Havneudvalget har antaget det Tilbud, som jeg Muremester H. P. Johnsen ved den afholdte skriftlige Licitation har gjort Havneudvalget, nemlig at jeg vil overtage Opførelsen af det ved Licitationen udbudte Hegn mellem Havnepladsen og Eiendommen Matr.-N<sup>o</sup> 1084 paa Stræningen fra Smediebygningen til Beghuset for en Betaling af 5 Kr. 88 Ore pr. Løbende Alen, saa forpligter jeg mig herved til for den nævnte Betaling af Fem Kroner Otte og Firs Ore pr. Løbende Alen at udføre og præstere samtlige herhen hørende Arbejder og Leverancer i nøie Overensstemmelse med vedhæftede Licitationskonditioner.

I Medhold af Lov 21. Marts 1874 § 2 er nærværende Afford oprettet paa ustemplet Papir, da det paa gjælbende Hegn kun vil faa en Vængde af c. 52 Alen, og det betingede Bederlag saaledes ikke vil udgjøre 1000 Kr.

Saaledes indgaaet og affluttet bekræftes herved med vore Underkrifter.

Rønne, den 8. Juli 1885.

Paa Havneudvalgets Vegne:

Olivarius.

H. Johnsen.

Til Bitterlighed om Muremester H. P. Johnsens  
Underskrift:

H. Larsen.

Mr. T. S. Westh.

### Beskrivelse og Konditioner,

hvorefter Rønne Havneudvalg lader bortaffordere Opførelsen af et muret Hegn paa Rønne Havneplads mellem Smedien og Bøghuset.

Hegnet, der bliver c. 52 Alen langt, opføres med 3 Alen høje,  $2\frac{1}{2}$  Alen brede og  $\frac{1}{2}$  Sten tykke Tavler og 3 Alen høje,  $1\frac{1}{2}$  Sten brede og  $1\frac{1}{2}$  Sten tykke Piller paa en vandret Soffel af 1 og 2 Stens Tykkelse henholdsvis under Tavler og Piller, 4 Tommer høi ved Smedien, c. 30 Tommer høi ved Bøghuset. Fundamentet skal være af Kampesten, c. 18 Tommer tykt og c. 12 Tommer dybt.

Saaavel paa Tavler som paa Piller skal der anbringes et Gestsstifte, der dækkes med et Lag Cementmørtel, som paa Tavlerne gives 2 Tommer høi Tagform, paa Pillerne 4 Tommer høi Pyramidform.

Til hele Hegnet skal anvendes bedste Sort Mursten, og Mørtelen til Opmuringen skal sammensættes af  $\frac{3}{4}$  Del Kalk,  $\frac{1}{4}$  Del Stettiner Cement og 2 Dele Grus.

Til Afpuksning benyttes Cementmørtel.

Arbejdet, som udføres efter Havneudvalgets Anvisning, skal være færdigt til den 15. August d. A., i modsat Fald betaler Entreprenøren en Mulkt paa 2 Kroner for hver overskridende Dag til Havnekassen.

Rønne Havneudvalg, den 15. Juni 1885.

Paa Udvalgets Vegne:  
Olivarius.

Smellem Rønne Havneudvalg og Malermester Laurits Mathias Pedersen i Rønne er indgaaet og afluttet saadan

### Afford.

Da Havneudvalget har antaget det Tilbud, som jeg Malermester L. M. Pedersen ved den nu afholdte skriftlige Vicitation har gjort Havneudvalget, nemlig at jeg vil udføre det ved Vicitationen udbudte Malerarbejde for en Sum af 210 Kr., saa forpligter jeg mig herved til for den nævnte Vicitationssum af To Hundrede og Ti Kroner at kitte og male Fyrtaarnet paa Havnebakkén,

Do. „ den vestre Havnemole og Lodskibet med Oliefarve, alt Træværk to Gange og det Øvrige en Gang, og bliver Arbejdet at udføre saaledes, som det bestemmes af de tilsynshavende Medlemmer af Havneudvalget, hvis Afgjørelse jeg i Et og Alt underkaster mig. Arbejdet skal være fuldført inden Udgangen af August Maaned d. N.

I Medhold af Lov 21. Marts 1874 § 2 er nærværende Afford oprettet paa ustemplet Papir, da det betingede Beberlag ikke udgjør 1000 Kroner.

Saaledes indgaaet og afluttet bekræftes herved med vore Underkrifter.

Rønne, den 7. August 1885.

Paa Havneudvalgets Vegne:

Olivarius. Laurits M. Pedersen.

Til Bitterlighed om L. M. Pedersens Underskrift:

S. Olsen. S. Mogensen.

### A f f o r d.

Imellem Rønne Byraad og understrevne Bernt Svenson er idag affluttet følgende Afford:

1. Jeg Bernt Svenson paatager mig for en Sum af 250 Kr. at udføre de fornødne Oprensnings- og Vedligeholdelsesarbejder for den Del af Byaaens Vedkommende, som ifølge Regulativet § 2 er reguleret.
2. Arbejdet udføres overensstemmende med det for Byaaen gjældende Regulativ, hvorved bemærkes, at Vandløbet mindst skal have den Brede og Dybde, som ved Vandsynskjendelse af 1ste Juni 1883 er fastsat. — Den opfasteede Juld fordeles nogenlunde ligelig til begge Sider og fjernes strax i Alen fra Vandløbets Overkant. Trærødder og store Sten og hvilket som helst andre Gjenstande, der kunne hindre Vandets frie Flugt, skal fjernes. Tre større Stene nedfaldne i Aløbet, kunne de fjernes ved at indsættes i dettes Sider, og paa den øverste, stensatte Strækning af Aaen optages ogsaa mindre, løse Stene og indsættes i Sidemurene, hvor der findes Huller.
3. Oprensningsarbejdet skal være færdigt inden Mandag den 27. Juli d. A., til hvilken Tid det aarlige Vandsyn finder Sted.
4. Forsaavidt Arbejdet ikke godkjendes af Vandsynsmændene, forpligter jeg Bernt Svenson mig til at rette de paa Klagede Mangler, og forsaaavidt der herved foranlediges nyt Vandsyn, da at afholde Omkostningerne herved paa den Maade, at disse frabrages i den afkordede Betaling.
5. Betaling for Arbejdet erholdes ved Anvisning paa Rønne Kommunekasse fra Brolægningsudvalgets Formand, saasnart Arbejdet er godkjendt af Vandsynsmændene.

Rønne, den 29. Juni 1885.

Paa Byraadets Begne: Bernt Svenson.  
 S. M. Rosved. A. Hjorth.

I Henhold til det oerede Bureaus Cirkulære af 22. December 1884 tillader Byraadet sig at meddele følgende:

Følge Matrikulen udgjør Rønne Kjøbstads:

Gammelstat . . . . . 110 Rdt 20  $\beta$

der imidlertid ved Omskrivningen

i Kronemønt er reduceret til . 218 Kr. 86  $\mathcal{D}$ .

Ager- og Engs Hartkorn 105 Td. 1 Stp. 1 Fdt. " Alb.

Stovstjlds Do. " — " — " —  $\frac{3}{4}$  —

For den hartkornspligtige Jord,

som er overgaaet til Kjøbstadgrund

i Henhold til Lov 11. Februar 1863,

udgjør:

Gammelstatten . . . . . 3 Kr. "  $\mathcal{D}$ .

Hartkornet . . . . . 1 Td. 3 Stp. 2 Fdt. " Alb.

Saaledes at Gammelstatten og

Hartkornet for Kjøbstadens egentlige

Jorder kun bliver:

Gammelstat . . . . . 215 Kr. 86  $\mathcal{D}$ .

Ager- og Engs Hartkorn 103 Td. 5 Stp. 3 Fdt. " Alb.

Stovstjlds Do. " — " — " —  $\frac{3}{4}$  —

Hartkornet var den 1. Januar 1885 forbelt saaledes:

|                                                                                             | Hartkorn. |     |      |      |                 | Hartkorn. |     |      |      |      |
|---------------------------------------------------------------------------------------------|-----------|-----|------|------|-----------------|-----------|-----|------|------|------|
|                                                                                             | Skud.     | Td. | Stp. | Fdt. | Alb.            | Skud.     | Td. | Stp. | Fdt. | Alb. |
| Eiendomme paa 4 til under 8 Tdr. Hartkorn:                                                  |           |     |      |      |                 |           |     |      |      |      |
| A. Jorder, der drives alene fra Eiendomme i den egentlige Kjøbstad                          | "         | "   | "    | "    | "               |           |     |      |      |      |
| B. Jordbrug, der ere forsynede med særskilte Vols- og Beboelsesbygninger paa selve Jorberne | 1         | 6   | "    | 2    | 2 $\frac{1}{4}$ |           |     |      |      |      |
| Anm.: Den her anførte Eiendom er Kommunens egen Stovplantage.                               |           |     |      |      |                 |           |     |      |      |      |
| Lateris                                                                                     | 1         | 6   | "    | 2    | 2 $\frac{1}{4}$ |           |     |      |      |      |

|                                                                                     | Hartkorn. |     |      |      |                               | Hartkorn. |     |      |      |                                                                |
|-------------------------------------------------------------------------------------|-----------|-----|------|------|-------------------------------|-----------|-----|------|------|----------------------------------------------------------------|
|                                                                                     | Antal     | Td. | Stp. | Fdt. | Alb.                          | Antal     | Td. | Stp. | Fdt. | Alb.                                                           |
| Transp.                                                                             | 1         | 6   | "    | 2    | 2 <sup>1</sup> / <sub>4</sub> |           |     |      |      |                                                                |
| C. Jorder, der drives under<br>Eiendomme i Knudster og<br>Nylarster Sogne . . . . . | "         | "   | "    | "    | "                             | 1         | 6   | "    |      | 2 <sup>2</sup> / <sub>4</sub>                                  |
| Eiendomme paa 2 til under<br>4 Tdr. Hartkorn:                                       |           |     |      |      |                               |           |     |      |      |                                                                |
| Af Klasse A . . . . .                                                               | 3         | 6   | 6    | "    | " <sup>3</sup> / <sub>4</sub> |           |     |      |      |                                                                |
| " Do. B . . . . .                                                                   | 5         | 14  | 3    | 3    | 2 <sup>3</sup> / <sub>4</sub> |           |     |      |      |                                                                |
| " Do. C . . . . .                                                                   | 2         | 7   | "    | 3    | " <sup>3</sup> / <sub>4</sub> |           |     |      |      |                                                                |
| Stovstald . . . . .                                                                 |           |     |      |      | " <sup>3</sup> / <sub>4</sub> | 10        | 28  | 2    |      | 3 <sup>1</sup> / <sub>4</sub><br>" <sup>3</sup> / <sub>4</sub> |
| Eiendomme paa 1 til under<br>2 Tdr. Hartkorn:                                       |           |     |      |      |                               |           |     |      |      |                                                                |
| Af Klasse A . . . . .                                                               | 8         | 9   | 6    | 2    | 2 <sup>3</sup> / <sub>4</sub> |           |     |      |      |                                                                |
| " Do. B . . . . .                                                                   | 12        | 17  | 6    | "    | 1                             |           |     |      |      |                                                                |
| " Do. C . . . . .                                                                   | 2         | 2   | 3    | 2    | 2 <sup>1</sup> / <sub>4</sub> | 22        | 30  | "    | 2    | "                                                              |
| Eiendomme paa 2 Stpr.<br>til under 1 Td. Hartkorn:                                  |           |     |      |      |                               |           |     |      |      |                                                                |
| Af Klasse A . . . . .                                                               | 36        | 16  | 6    | 2    | " <sup>1</sup> / <sub>4</sub> |           |     |      |      |                                                                |
| " Do. B . . . . .                                                                   | 25        | 14  | 1    | "    | " <sup>3</sup> / <sub>4</sub> |           |     |      |      |                                                                |
| " Do. C . . . . .                                                                   | 3         | 1   | 2    | "    | 2 <sup>1</sup> / <sub>4</sub> | 64        | 32  | 1    |      | 3 <sup>1</sup> / <sub>4</sub>                                  |
| Eiendomme paa 1 Fdt. til<br>under 2 Stpr. Hartkorn:                                 |           |     |      |      |                               |           |     |      |      |                                                                |
| Af Klasse A . . . . .                                                               | 27        | 3   | "    | 2    | " <sup>1</sup> / <sub>4</sub> |           |     |      |      |                                                                |
| " Do. B . . . . .                                                                   | 24        | 2   | 6    | 2    | 1 <sup>3</sup> / <sub>4</sub> |           |     |      |      |                                                                |
| " Do. C . . . . .                                                                   | 4         | "   | 4    | 2    | 2 <sup>1</sup> / <sub>2</sub> | 55        | 6   | 3    |      | 3 <sup>1</sup> / <sub>2</sub>                                  |
| Eiendomme under 1 Fdt.<br>Hartkorn:                                                 |           |     |      |      |                               |           |     |      |      |                                                                |
| Af Klasse A . . . . .                                                               | 5         | "   | "    | 1    | " <sup>1</sup> / <sub>4</sub> |           |     |      |      |                                                                |
| " Do. B . . . . .                                                                   | 84        | "   | 3    | 2    | 1 <sup>3</sup> / <sub>4</sub> |           |     |      |      |                                                                |
| " Do. C . . . . .                                                                   | 2         | "   | "    | "    | 1 <sup>3</sup> / <sub>4</sub> | 91        | "   | 4    |      | " <sup>3</sup> / <sub>4</sub>                                  |
| Kateris . . . . .                                                                   |           |     |      |      |                               | 243       | 103 | 5    | 3    | " <sup>3</sup> / <sub>4</sub>                                  |

|                                                | Hartkorn. |     |     |      |      | Hartkorn.  |            |          |          |                                    |
|------------------------------------------------|-----------|-----|-----|------|------|------------|------------|----------|----------|------------------------------------|
|                                                | Kntel.    | Lb. | Sp. | Fdt. | Alb. | Kntel.     | Lb.        | Sp.      | Fdt.     | Alb.                               |
| Transp.<br>Eiendomme uden Hart-<br>korn:       | ..        | ..  | ..  | ..   | ..   | 243        | 103        | 5        | 3        | "<br>" <sup>3</sup> / <sub>4</sub> |
| Af Klasse A . . . . .                          | 2         | "   | "   | "    | "    |            |            |          |          |                                    |
| " Do. B (Huse uden<br>Hartkorns<br>Ansættelse) | 32        | "   | "   | "    | "    |            |            |          |          |                                    |
| " Do. C . . . . .                              | "         | "   | "   | "    | "    | 34         | "          | "        | "        | "                                  |
| <b>Tilfammen</b>                               | ..        | ..  | ..  | ..   | ..   | <b>277</b> | <b>103</b> | <b>5</b> | <b>3</b> | "<br>" <sup>3</sup> / <sub>4</sub> |

København, den 20. Juni 1885.

Med nedenstaaende statistiske Uddrag af de i September Maaned 1884 til Udfyldning omsendte Skemaer er Begyndelsen gjort til Tilveiebringelse af et Materiale, gennem hvilket der, naar lignende Uddrag foretages i de kommende Aar, vil erholdes en Oversigt over de Svingninger i Befolknings- og andre her berørte Forhold, som Tid og Omstændigheder efterhaanden maatte medføre.

Men forinden der gaas over til selve Sagen, skal dog derom forudstilles følgende Bemærkning. Det hele Arbejde, der ikke giver sig ud for at kaldes Statistik i dette Ord's rette og udstrakte Betydning, men kun nogle tilbels spredte Forsøg paa dette Omraade, er ikke lagt an paa at give en udførlig og sammenhængende statistisk Beretning om alle derhen hørende Forhold. Det er derimod kun Hensigten brudstykkevis at fremdrage saadanne almindelige Ting, som ifølge deres Natur dels kunne tænkes at have Interesse og dels ere muliggjorte ved Bearbejdelse af de foran nævnte som Kilde benyttede Mandtalslister. Disse Listers saavel mangelfulde Indretning som undertiden ufuldstændige Udfyldning har imidlertid paa forskjellige Omraader i høi Grad vanskeliggjort Bearbejdelsen, og det har i enkelte Retninger kun ved Hjælp af et udstrakt personligt Kjenndskab til Personer og Forhold og ved hyberlig Undersøgelse paa selve Stederne været muligt at komme de virkelige Forhold nogenlunde nær.

Hvor nu de i Listerne forlangte Oplysninger indskrænke sig til Angivelse af Alder, Fødested eller ægtefælig Stilling gaar Paalideligheden nogenlunde an; men naar Talen bliver om Stilling og ganske særlig om Næringsvei, ere de Oplysninger, Listerne give, hyppig mangelfulde og undertiden upaalidelige. Saadant gjælder især med Hensyn til Angivelse af helt eller hovedsagelig at staa under det Offentliges Forsorg. Dette, der selvfølgelig kun



ugjerne skrives paa Vifterne, er almindeligst ombyttet med Vedkommendes tidligere Stilling eller Næringsvei eller ogsaa for Kvindernes Vedkommende med „Enke“, „Haandarbejderke“ eller „Arbeidskvinde“.

Ved Fremstillingen i det Følgende er der i det Hele taget ikke gaaet ud fra, ved Siden af de paaapegede faktiske Forhold, at give en mere indgaaende Begrundelse af muligt stedfindende Særegenheder. Derimod er der enkelte Steder forsøgt at give et klarere Overblik over de Forskjelligheder, som for Mønnen Vedkommende ere stedfindende paa flere Omraader, ved at sammenligne disse med tilsvarende Forhold andetsteds fra.

Kjøbstaden Mønne hører ifølge sin Folkemængde til de middelstore af Danmarks Kjøbstæder, idet den i Henhold til Folketællingen i 1880 af Landets 68 Kjøbstæder er den 12te i Rækken og har Plads efter Kolding og foran Slagelse. Sammenlignet med disse Byer eller overhovedet med flere andre af tilnærmelsesvis samme Størrelse har Mønne med Hensyn til Indbyggerantallets Forøgelse ikke fuldtud holdt Skridt med disse. Den har saaledes maattet finde sig i fra i 1801 at være *N* 7 i Rækkefølgen til i 1880 at blive *N* 12. De forskjellige Folketællinger i Mørene 1801, 1840, 1860, 1870 og 1880 vise en jævn Tilbagegang af *N* til henholdsvis 7, 8, 9, 11 og 12 og det er Horsens, Svendborg, Viborg, Veile og Kolding, der i Mørenes Løb ere gaaede udenom.

Naar Byen ikke desmindre er i stadig Tilvæxt og ved Tællingen i afvigte September Maaned viste en Forøgelse i Folkemængde af 10,94 % siden Folketællingen i 1880, og nu har det ret anselige Indbyggerantal af ialt 7179 Mennesker, er dette en Kjendsgjerning, som utvivlsomt peger i Retning af Udvikling ogsaa paa andre Omraader.

Uden at kunne paapege isiensaldende Opsving i nogen bestemt Retning er det dog en Kjendsgjerning, at der findes Udvikling Sted. I modsat Fald vilde den Tilvæxt i Befolkning, som faktisk er stedsfindende, ikke kunne vedblive; men der maatte blive Kræfter tilovers, for hvilke der ikke habdes Anvendelse — altsaa en Overbefolkning. Et saadant Forhold kunde ikke i Længden gaa upaaagtet hen, men maatte upaatvivlelig give sig Udtryk i mere isensaldende Arbejdsløshed og deraf følgende Fattigbyrde end egentlig kan siges at være Tilfældet selv paa de mindre gode Aarstider.

Naar det nu vides, at Folkemængdens Forøgelse er langt større end det Antal hvormed Fødslerne overstige Dødsfaldene, er det klart, at Forstjellen maa udfyldes ved Indvandring. Dette stemmer ogsaa meget godt overens med, hvad senere hen i Afsnittet om Befolkningens Fødesteder er paavist; thi deraf ses, at over Halvdelen af Byens Beboere ere fødte andetsteds og altsaa tilflyttet denne enten som Børn med deres Forældre eller som Vognere. Nu kunde det vel synes, at den store Mængde svenske Arbejdsfolk, som hvert Aar kommer hertil, maatte yde det største Kontingent til Forøgelsen; men dette er dog ikke Tilfældet, thi det viser sig ved Sammenligning af Til- og Fraflytningerne i de forskellige Aar, at Forstjellen mellem disse ikke er saa stor, at den i Forbindelse med Fødselsoverskudet tilnærmelsesvis kan udfylde Tilvægten i det Hele taget.

Disse foran berørte Tilvægtsforhold bekræfte utvivlsomt, at her maa være Virksomhed for Kræfterne; men paa hvilke Omraader dette særligt er, lader sig ikke paa Forhaand med Bestemthed afgjøre. Vel er her i Byen og dens nærmeste Omegn en temmelig betydelig Fabrikvirksomhed, hvorved en Mængde Mennesker finde Bestjæftigelse; men det skjønnes ikke, at denne Virksomhed er i en saa betydelig Tiltagen, at der derigjennem staves Afløb for nogen stor Del af Tilgangen. I de senere Aar er der af Kommunen udført flere større Arbejder, f. Ex. ved Havnene,

Byens Brolægning osv., men da dette hovedsagelig kun er Sommerarbejder, der for en Del udføres af indvandrede Svenskere, som om Efteraaret igjen forlade Landet, kan der næppe heri ligge nogen afgjørende Tilvæxtsaarsag. Der staar altsaa kun tilbage at antage, at Fremgangen er forbedt paa en Mængde Omraader, der hver for sig ikke falde i Øinene, men som tilsammen tagne afgive tilstrækkelig Begrundelse til den stedfindende Forøgelse af Folkemængden.

Som bekendt afstiller Kjøbstaden Rønne sig i flere Retninger fra andre med den i Henseende til Folketal ligestore Byer i det øvrige Danmark. Heraf er da navnlig dens store Udstrækning i Forhold til Indbyggerantallet særlig fremtrædende. Bygrundene omfatte saaledes et Areal, der i Størrelse nærmer sig Odense eller Aarhus, medens disse Byer have næsten fire Gange saa mange Indbyggere. Denne spredte Bebyggelse har i Tidernes Løb mere givet sig Udtryk i mange og smaa Eiendomme end i færre og større; ligesom det ogsaa har affødt et meget stort Gadeantal, der nu siden den sidste Udvidelse er naaet op til det betydelige Antal af 107 navngivne Gader foruden adskillige Smøger og Kroge uden Navn.

At Udparcelleringen er temmelig vidt dreven her i Byen, fremgaar allerede deraf, at Kjøbstaden bestaar af ikke mindre end 1516 bebyggede og beboede Parceller, hvoraf dog 45 ligge udenfor den nu gjældende Bygningsvedtægts Grænse og altsaa ikke kunne henregnes til selve Byen.

Sammenholder man derefter Boligernes Antal med Indbyggerantallet, faar man til Resultat, at den gennemsnitlige Beboelsestæthed er ca. 4,73, eller ikke engang 5 Mennesker i hver Eiendom, et Forhold som vistnok er enestaaende idetmindste i Danmark.

Denne lave Gjennemsnitsbeboelse lader formode, at Eiendommene gennemgaaende maa være smaa; dette viser sig da ogsaa at være Tilfældet, hvorom et Blik paa omstaaende Tabel, der giver en Oversigt over Bygningsassuranceforholdene i Oktober 1884, afgiver tilstrækkelig Forklaring.

| Antal Bygninger. |          | Forsikringssum.          |
|------------------|----------|--------------------------|
| Indenbys.        | Udenbys. |                          |
| 130              | 1        | 500 Kr. og derunder.     |
| 259              | 4        | imellem 500 og 1,000 Kr. |
| 459              | 12       | " 1,000 " 2,000 —        |
| 218              | 5        | " 2,000 " 3,000 —        |
| 86               | 6        | " 3,000 " 4,000 —        |
| 79               | 4        | " 4,000 " 5,000 —        |
| 155              | 8        | " 5,000 " 10,000 —       |
| 44               | 4        | " 10,000 " 15,000 —      |
| 20               | 1        | " 15,000 " 20,000 —      |
| 10               | "        | " 20,000 " 30,000 —      |
| 5                | "        | " 30,000 " 40,000 —      |
| 3                | "        | " 40,000 " 50,000 —      |
| 3                | "        | " 50,000 " 60,000 —      |
| 1471             | 45       |                          |

Der ses bl. a. deraf, at 72,47 % (1066) af samtlige indenbys Bygninger ere brandforsikrede for Beløb, der ikke overstige 3000 Kr. for hver, at der er 26,44 % (389), hvis Assurance-sum ikke engang er over 1000 Kr., og endelig at 9,88 % (130) er under 500 Kr.

Den hele Assurance-sum for samtlige Kjøbstadens 1516 Bygninger udgjorde i afvigte Oktober Maaned ialt 5,043,200 Kr., der gennemsnitlig taget giver en Middelasurance-sum af 3,326 Kr.

For en Sammenlignings Skyld ansøres her nogle fideordnede Forhold fra enkelte af Kongeriget's andre Byer og da navnlig fra de i Størrelse med Rønne nærmest lige. Men da der for de nutidige Forholds Vedkommende ikke haves tilstrækkelig Oplysning i saa Henseende, ere Opgivelserne i omstaaende Tabel fra forrige Aaar. At der i den mellemliggende Tid kan være og rimeligvis ogsaa er

stet nogen Forskytelse i de i Tabellen fremstillede Forhold, ligger udenfor enhver Tvivl, navnlig naar henses til de anførte Byers temmelig forskjellig Udbygning siden den Tid, men bortset herfra tør det dog antages, at de her berørte Forhold i de mellemliggende faa Nar ikke kan være i den Grad forandrede, at de ikke længere ville kunne anses for tilnærmelsesvis gjældende.

|              | Antal Bygninger | Den hele For-<br>tningssum<br>Rr. | Gjennemsnit-<br>lig Forft-<br>ringssum for<br>hver Bygning<br>Rr. | Byggers-<br>antallet i |      | Bybyg-<br>gerantal-<br>ets For-<br>sigelse i<br>hvert Ti-<br>aar i % | Gjennem-<br>snitlige<br>foelste i<br>hvert Tiens-<br>aar i 1880 |
|--------------|-----------------|-----------------------------------|-------------------------------------------------------------------|------------------------|------|----------------------------------------------------------------------|-----------------------------------------------------------------|
|              |                 |                                   |                                                                   | 1870                   | 1880 |                                                                      |                                                                 |
| Rolding . .  | 662             | 4,046,224                         | 6112                                                              | 5400                   | 7141 | 32.21                                                                | 10.78                                                           |
| Slagelse . . | 424             | 5,105,440                         | 12040                                                             | 5468                   | 6076 | 11.19                                                                | 14.33                                                           |
| Moskilde . . | 414             | 6,233,700                         | 15056                                                             | 5221                   | 5893 | 12.87                                                                | 14.23                                                           |
| Mønne . .    | 1254            | 2,843,820                         | 2263                                                              | 5505                   | 6471 | 17.36                                                                | 5.16                                                            |

Det er foran udtalt og i Assurancetabellen paavist, at Kjøbstaden Rønne bestaar af mange men smaa Bygninger. Dette Forhold træder tydeligere frem, naar det som i Tabellen foran sibeholdes med tilsvarende andetsheds fra; det viser sig da bedst, hvilke eiendommelige Forhold der paa dette Omraade gjøre sig gjældende; thi ligesom Bygningernes Antal her i Rønne er ca. 2—3 Gange saa stort som i hver enkelt af de andre ovenfor nævnte Byer, saaledes er Beboelsesprocenten i samme Grad lavere og Gjennemsnitsassurancensummen henholdsvis næsten 3, 6 og 7 Gange høiere i disse Byer, uagtet de have omtrent samme Indbyggerantal som Rønne.

Tænter man sig f. Ex. at samtlige Indbyggere i disse Byer vare lige eiendomsberettigede i den paagjældende Vys Assurance-sum, vilde Resultatet af en saadan Deling blive, at medens hvert Menneſte i Roskilde fik 1058 Kr. blev der kun til hver Rønneboer 438 Kr.

## Befolkningen.

### Størrelse og Tilvæxt.

Som allerede foran bemærket havde Kjøbstaden Rønne i sidstafvigte September Maaned en Befolkning af ialt 7179 Menneſter, hvoraf 3374 af Mandkjøn og 3805 af Kvindeskjøn. Folketællingen i 1880 udviste derimod kun 3007 Mandspersoner og 3464 Kvinder eller ialt 6471. Forskjellen derimellem, 708 Personer, er altsaa Tilvægten i de mellem-liggende  $4\frac{2}{3}$  Aar. Fordeles denne Tilgang mellem disse, giver det en aarlig Middelforøgelse af 152 Personer eller  $2\frac{3}{4}$  %. Sammenholder man Resultatet af Folketællingerne i dette Aarhundrede, faar man ud, at Folkemængdens Forøgelse her i Rønne har været temmelig jævn, ialtsald med Undtagelse af Tiaaret 1860—70 og i de sidste  $4\frac{2}{3}$  Aar.

I første Tilfælde var Førgelsen saa ringe, at den næppe naaede  $\frac{1}{8}$  af Ribbeltilvæksten i indværende Aarhundrede, medens den i sidste har været næsten dobbelt saa stor som denne.

Rebenstaaende Tabel gaar ud paa at vise Folkebestanden i de forskjellige Aar, hvori Tællinger have været foretagne siden 1801, dog med Forbigaaelse af nogle i Aarhundredets første Halvdel, om hvilke der ikke findes tilstrækkelige Oplysninger til Naadighed, samt at vise Fremgangen mellem hver enkelt af de anførte Tællinger sammenholdt med hele Kongerigets Fremgang i de samme Perioder.

|                                                | 1884 | 1880 | 1870 | 1860 | 1850 | 1840 | 1801 |
|------------------------------------------------|------|------|------|------|------|------|------|
| Indbyggerantal i de forskjellige Aar . . . . . | 7179 | 6471 | 5505 | 5435 | 4717 | 4055 | 2436 |
| Tilvæxt siden den foregaaende Tælling. . .     | 708  | 966  | 70   | 718  | 662  | 1619 |      |
| Aarlig Gjennemsnitstilvæxt i % . . . . .       | 2,34 | 1,75 | 0,13 | 1,32 | 1,63 | 1,66 |      |
| Do. for hele Kongeriget                        | "    | 1,03 | 1,50 | 1,29 | 0,94 | 0,82 |      |

Det er her særlig iøienfaldende, at Norges Tilvæxt i de ti Aar mellem 1860 og 70 kun har været gennemsnitlig 7 Mennesker, eller  $0,13$  %, aarlig. Denne Standsning i Udviklingen er saameget mærkeligere, som Fremgangen baade før og efter denne Periode har været temmelig jævn med en svag sagtnende Tilbøielighed indtil dette Aaar, da den saagodtform helt standser. I det paafølgende Aaar, hvor den aarlige Fremgang har været  $1,75$  %, er Udviklingen altsaa atter indtraadt for at fortsættes gennem de sidste  $4\frac{1}{2}$  Aar, i hvilke den endog er naaet op til  $2,34$  %, et Tal, der er saa høit, at det kun er overgaaet af enkelte af Danmarks andre Kjøbstæder.

Gjøres dernæst en Sammenligning mellem hele Kongeriget, Kjøbenhavns, Kongerigets andre Kjøbstæders og Kønnes Befolkningsfremgang siden Aarhundrebets Begyndelse, saaledes som det i nedenstaaende Tabel er fremstillet, se vi, at Kønnes Middeltilvæxt i % staar adskilligt høiere end baade „Kongerigets“ og „Kjøbenhavns“ og nærmer sig stærkt op mod „Kongerigets andre Kjøbstæders“. Denne Fremgang vilde endda have været lidt høiere for Kønnes Bedkommende, om de sidste  $4\frac{2}{3}$  Aar med deres forholdsvis stærke Tilvæxt have været medregne.

|                                           | Folke-<br>mængde<br>i 1801 | Folkemængde<br>i 1880 | Tilvæxt<br>i %     | Karlig<br>Gjennem-<br>snitstil-<br>væxt i % |
|-------------------------------------------|----------------------------|-----------------------|--------------------|---------------------------------------------|
| Kongeriget Danmark                        | 934,266                    | 1,980,259             | 111. <sub>96</sub> | 1. <sub>39</sub>                            |
| Kjøbenhavn . . . . .                      | 100,975                    | 234,850               | 132. <sub>59</sub> | 1. <sub>65</sub>                            |
| Kongerigets andre<br>Kjøbstæder . . . . . | 91,208                     | 280,908               | 207. <sub>98</sub> | 2. <sub>59</sub>                            |
| Kønne . . . . .                           | 2,436                      | 6,471                 | 165. <sub>64</sub> | 2. <sub>07</sub>                            |

Da det saaledes er uomtvisteligt, at Indbyggerantallet her i Byen er i uafbrudt Stigen, ligger det nær i denne Forbindelse at spørge, hvorfra denne Forøgelse af Befolkningen hovedsagelig hidrører, om den ubelukkende skriver sig fra Fødselsoverskud eller fra Indvandring eller maaste fra begge i Forening og da i hvilket Forhold. Spørgsmaalet lader sig uden Vanskelighed besvare for den Aarrække, om hvilken der høves tilstrækkelig udtømmende Oplysning om Dødsfald og Fødsler.

I omstaaende Tabel over Fødsler og Dødsfald i Tiden siden 1860 angive Tallene det virkelige Antal af disse samt af Fødselsoverskudet i dette Tidsrum. Fødslernes Antal i disse 25 Aar har derefter udgjort ialt 4,360, som lige fordelt paa denne Aarrække giver et Middeltal af 174.<sub>40</sub>. For Dødsfaldenes Bedkommende har Antallet været 3,148 eller gennemsnitlig 125.<sub>92</sub>.



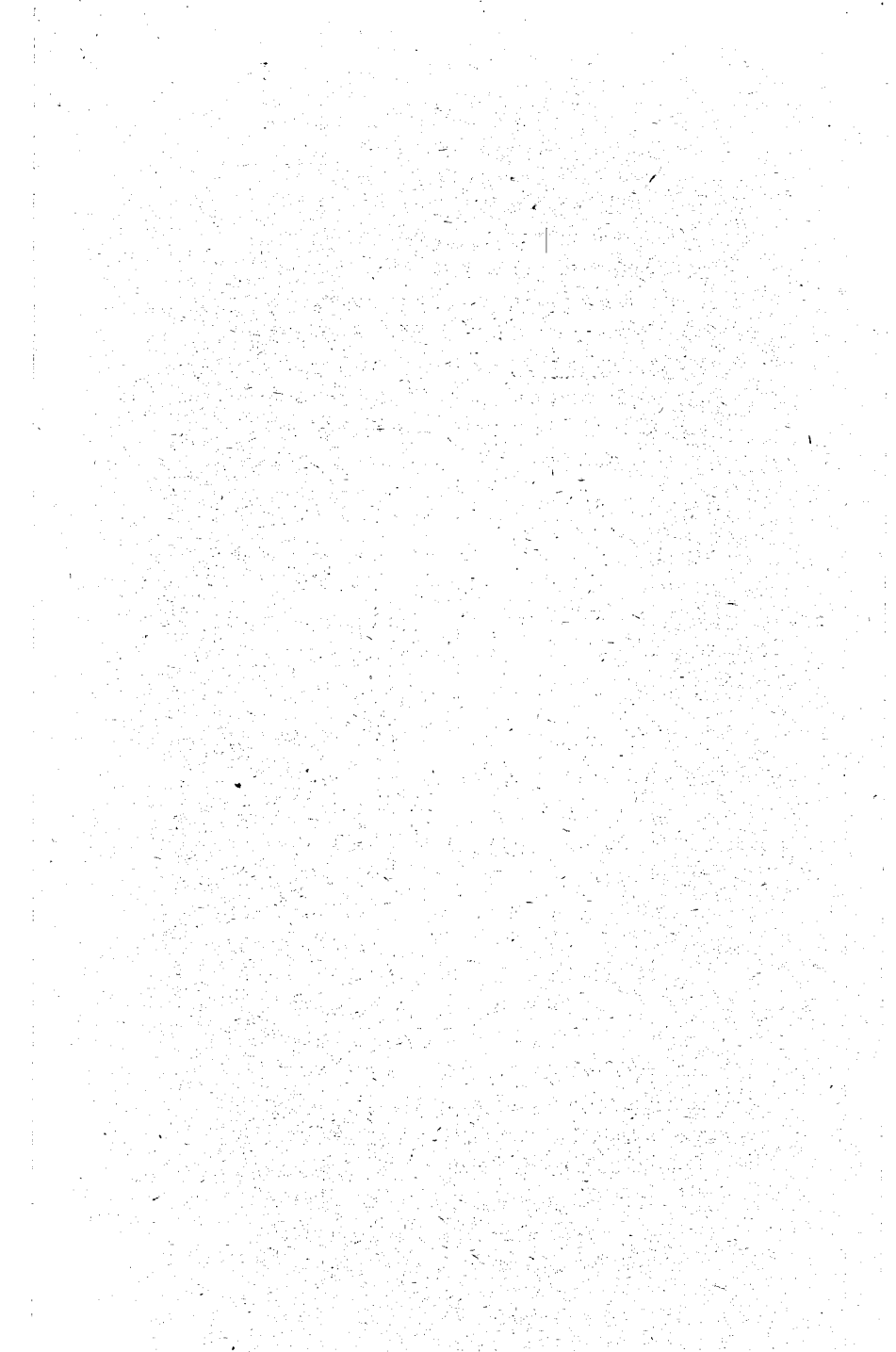

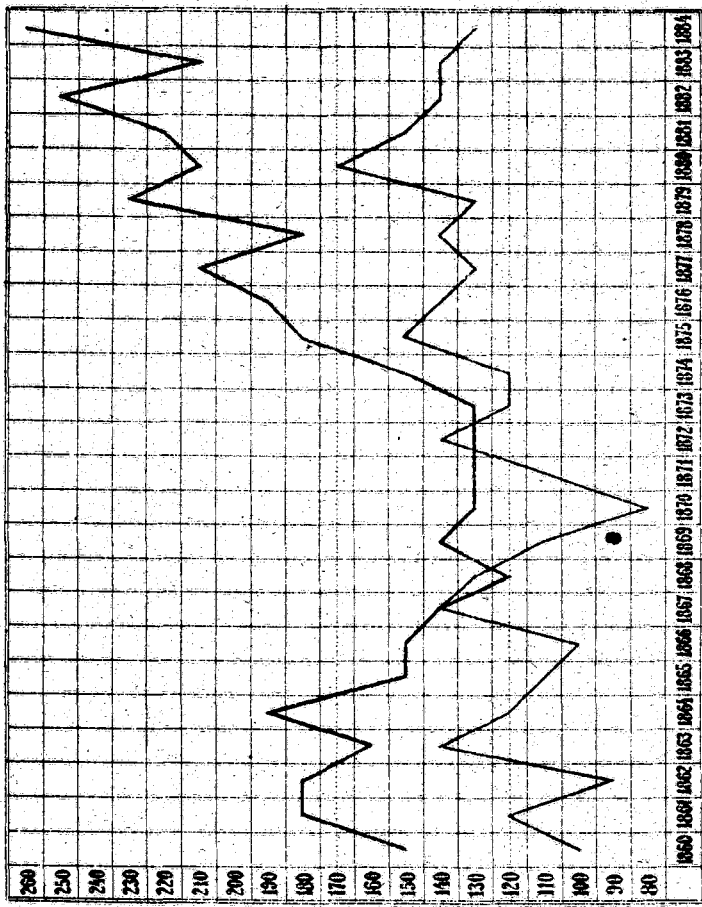

| Årsktal | Fødte. |       |                | Døde.        |                |                | Fødsels-<br>overskud |
|---------|--------|-------|----------------|--------------|----------------|----------------|----------------------|
|         | Drenge | Piger | Til-<br>sammen | Mand-<br>køn | Kvinde-<br>køn | Til-<br>sammen |                      |
| 1860    | 85     | 67    | 152            | 49           | 46             | 95             | 57                   |
| 1861    | 98     | 78    | 176            | 60           | 58             | 118            | 58                   |
| 1862    | 79     | 98    | 177            | 36           | 56             | 92             | 85                   |
| 1863    | 78     | 80    | 158            | 73           | 66             | 139            | 19                   |
| 1864    | 80     | 105   | 185            | 54           | 68             | 122            | 63                   |
| 1865    | 74     | 80    | 154            | 64           | 50             | 114            | 40                   |
| 1866    | 66     | 83    | 149            | 48           | 50             | 98             | 51                   |
| 1867    | 74     | 62    | 136            | 70           | 66             | 136            |                      |
| 1868    | 71     | 52    | 123            | 61           | 72             | 133            | + 10                 |
| 1869    | 67     | 74    | 141            | 44           | 61             | 105            | 36                   |
|         | 772    | 779   | 1551           | 559          | 593            | 1152           | 399                  |
| 1870    | 68     | 65    | 133            | 48           | 36             | 84             | 49                   |
| 1871    | 62     | 69    | 131            | 63           | 50             | 113            | 18                   |
| 1872    | 62     | 69    | 131            | 66           | 75             | 141            | + 10                 |
| 1873    | 72     | 62    | 134            | 62           | 60             | 122            | 12                   |
| 1874    | 80     | 74    | 154            | 54           | 65             | 119            | 35                   |
| 1875    | 104    | 75    | 179            | 73           | 74             | 147            | 32                   |
| 1876    | 88     | 100   | 188            | 72           | 68             | 140            | 48                   |
| 1877    | 101    | 105   | 206            | 65           | 67             | 132            | 74                   |
| 1878    | 100    | 79    | 179            | 67           | 68             | 135            | 44                   |
| 1879    | 116    | 110   | 226            | 60           | 69             | 129            | 97                   |
|         | 853    | 808   | 1661           | 630          | 632            | 1262           | 399                  |
| 1880    | 113    | 96    | 209            | 82           | 86             | 168            | 41                   |
| 1881    | 118    | 103   | 221            | 78           | 76             | 154            | 67                   |
| 1882    | 134    | 116   | 250            | 59           | 85             | 144            | 106                  |
| 1883    | 121    | 89    | 210            | 70           | 73             | 143            | 67                   |
| 1884    | 129    | 129   | 258            | 63           | 62             | 125            | 133                  |
|         | 615    | 533   | 1148           | 352          | 382            | 734            | 414                  |
| Salt    | 2240   | 2120  | 4360           | 1541         | 1607           | 3148           | 1212                 |

Ser man paa Fødslernes og Dødsfaldenes Talrigbed i en vis begrænset Periode, f. Ex. i de ti Aar 1860—69 inkl., i hvilken begges Middeltal har været henholdsvis 155,<sup>10</sup> og 115,<sup>20</sup>, vil man finde, at der mellem Antallet i de enkelte Aar kan finde temmelig store Forskjelligheder Sted. I Aaret 1864 fødtes saaledes 185 Børn, medens i 1868 Antallet kun naaede til 123. Dette Forhold er saameget mere isienfaldende, som der ikke foreligger paavifelige Aarsager, der i den paagjældende Periode kunne have haft Indflydelse paa Frugtbarheden. Sammenholdes dette med de tilsvarende Forhold for hele Kongerigets Bedkommende, viser det sig, at noget lignende (om end i betydelig ringere Grad) ogsaa der har været Tilfældet i disse 2 Aar. Thi medens Middeltallet af Fødsler i det her omhandlede Aaar i hele Kongeriget var 54,820, har disses Antal i 1868 kun været 54,056 mod 55,434 i 1864. For Dødsfaldenes Bedkommende ere Forskjellighederne mindre fremtrædende, idet det laveste Antal er 92, i 1862, og det højeste 139, i 1863.

Tager man derimod hele Tiden siden 1860 for sig, vil man se, at der heri ligesom i det enkelte Aaar finder store Svingninger Sted; men Hovedbevægelsen kan dog, idetmindste for Fødslernes Bedkommende, siges at være betydelig mere opadgaaende i den sidste Halvdel af disse 25 Aar end i den første, hvor der endog fra 1864 til 1868 er stærk Tilbagegang.

I høstaaende skematiste Tabel angiver den øverste Linie Fødslernes Bevægelse gjennem de her omhandlede 25 Aar, den nederste derimod Dødsfaldenes, og medens den øverste punkterede Linie betegner Fødslernes Middeltal, har den nederste samme Betydning for Dødsfaldenes Bedkommende. Den lodrette Talsøile tilvenstre angiver med runde Tal Antallet af Fødslerne og Dødsfalderne, og den vandrette forneden Aarstallene.

Fødslernes Hovedbevægelse har saaledes, om end i ringe Udstrækning og med en ubetydelig Nedgang i 1863,

været opadgaende til i 1864, da det i dette Aaar høieste Antal, 185, naaedes; derefter gaar det hurtigt nedad til 123 i 1868; efter en ringe Stigning i 1869 holder Standen sig paa et lavt Antal indtil 1874, da Stigning atter indtræder og paa nogle enkelte Afbrydelser nær fortsættes til 1884, i hvilket Aar der fødtes 258 Børn, som er det høieste Antal Fødsler i den her omhandlede Periode.

Om Dødsfaldenes Bevægelse er der ikke meget at sige. I den første Halvdel holder Linien sig hovedsagelig under Middeltalslinien, medens den i den sidste er ovenfor; men da dette simpelthen er i Analogi med Befolkningens Forøgelse, kan de mindre Afbigelse i enkelte Aar næppe tillægges videre Betydning.

Med paa omstaaende Tabel at følge Fødselsliniens Bevægelse gennem de to sidste Aaar falder den store Forskjel, der er mellem disse med Hensyn til Fødslernes Talrigbed, strax i Øinene; thi medens Linien i Aaaret 1865—74 hele Tiden holder sig langt neden for Middeltalslinien, er den i det andet Aaar, 1875—84, oven over denne; med andre Ord: i det sidste Aaar fødtes der 2126 Børn mod kun 1386 i første, eller 740 flere.

Under Henviisning til den foran givne detaillerede Fortegnelse over Fødsler og Dødsfald anføres her i sammentrængt Form det samme med Tilføielse af Befolkningens Forøgelse i de tilsvarende Perioder.

Hertil skal dog bemærkes, at Angivelserne for den sidste Periode kun omfatte Tiden til d. 15. September 1884 og altsaa ikke samstemme med omstaaende Tabel, som derimod medtager hele Aaret 1884.

Der er i det Foregaaende anført, at en stor Del af Befolkningens Forøgelse skyldes Indvandring, idet Tilvæksten har været større end Fødselsoverskudet. Dette holder ganske vist Stik i det Hele taget, men som omstaaende Tabel viser, gives der dog Undtagelser; thi i det første der anførte Aaar, hvor Befolkningens hele Forøgelse kun var 70 Mennesker, medens Fødselsoverskudet udgjorde 399, har der

|                                         | Født.  |       |                | Døde.         |                 |                | Sjæls-<br>overflyd | Befolk-<br>ningens<br>Før-<br>pølse | Indvæn-<br>bring | Udvæn-<br>bring |
|-----------------------------------------|--------|-------|----------------|---------------|-----------------|----------------|--------------------|-------------------------------------|------------------|-----------------|
|                                         | Drenge | Piger | Til-<br>sammen | Mand-<br>hjør | Kvinde-<br>hjør | Til-<br>sammen |                    |                                     |                  |                 |
| 1860—1869                               | 772    | 779   | 1551           | 559           | 593             | 1152           | 399                | 70                                  | "                | 329             |
| 1870—1879                               | 853    | 808   | 1661           | 630           | 632             | 1262           | 399                | 966                                 | 567              | "               |
| 1880— <sup>15</sup> / <sub>9</sub> 1884 | 581    | 488   | 1064           | 332           | 359             | 619            | 378                | 708                                 | 330              | "               |

saaledes ikke alene ingen paaviselig Indvandring fundet Sted, men derimod en betydelig Udvandring. Gaaes der ud fra, at der i disse 10 Aar ikke er tilflyttet Oven et eneste Menneske, hvad dog i Virkeligheden næppe er Tilfældet, bliver Resultatet altsaa, at der af den Tilvæxt, som

gjennem Fødselsoverskudet er tilflydt Befolkningen, maa være ubdandret 329 Personer. Et saadant Forhold, der for Konnes Vedkommende idetmindste i indeværende Aarhundrede er enestaaende, kan rimeligvis kun finde sin Forklaring i mindre gode økonomiske Forhold i denne Periode.

I det næste Aaar, 1870—79, maa de økonomiske Vilkaar være blevne bedre, navnlig i dets sidste Halvdel; man ser da, at uagtet den i forrige Aaars sidste Halvdel stedfundne Stagnation endnu i de første Aar af dette gjør sig gjældende, er Betingelse for Udvikling dog i de sidste Aar kommen tilstede i saa høi Grad, at en betydelig Indvandring har kunnet finde Sted. Hvad der vel omtrent vil sige det samme, som at Byens økonomiske Forhold ere gaaede frem i et saadant Omfang, at her foruden Fødselsoverskudet, som var 399, har kunnet finde en Indvandring Sted af 567 Mennesker.

For de sidste  $4\frac{2}{3}$  Aars Vedkommende har Udviklingen været endnu stærkere; thi medens de to foregaaende Perioder kun have haft en aarlig Gjennemsnitsbefolkningstilvæxt af henholdsvis 0.13 og 1.75 ‰, har denne haft endog 2.34 ‰, eller 708 Personer, hvoraf 378 er Fødselsoverskud og 330 Indvandrede.

Ser man endelig paa hele Tiden siden 1860 under et, da er der i disse  $24\frac{2}{3}$  Aar født ialt 4281 Børn her i Byen, og i samme Tidrum ere 3105 Mennesker afgaaede ved Døden; hvilket altsaa giver et Fødselsoverskud af 1176; men da Befolkningens Forøgelse paa samme Tid har været 1734, ses det altsaa, at uagtet de uheldige økonomiske Forhold i første og til dels i andet Aaar har Fremgangen i den øvrige Tid været stor nok til ikke alene at dække Tilbagegangen i hin, men endog til at foranlebigge en Indvandring af 558 Individier.

### Befolkningens Fordeling efter Fødesteder.

I Tabellen nedenfor gives en Oversigt over Befolkningens Fødesteder, saaledes som disse befandt sig at være ved Tællingerne i 1880 og 1884.

| Befolkningens Fødesteder.            | 1880.         |                 |                |                   | 1884.         |                 |                |                   | % af Befolkningen |
|--------------------------------------|---------------|-----------------|----------------|-------------------|---------------|-----------------|----------------|-------------------|-------------------|
|                                      | Befolkning.   |                 |                | % af Befolkningen | Befolkning.   |                 |                | % af Befolkningen |                   |
|                                      | Mand-<br>hjør | Kvinde-<br>hjør | Sæl-<br>sammen |                   | Mand-<br>hjør | Kvinde-<br>hjør | Sæl-<br>sammen |                   |                   |
| Rønne . . . . .                      | 1643          | 1842            | 3485           | 53 <sup>86</sup>  | 1691          | 1932            | 3623           | 50 <sup>47</sup>  |                   |
| Bornholms andre Fjøløstæder          | 152           | 165             | 317            | 4 <sup>90</sup>   | 183           | 179             | 362            | 5 <sup>04</sup>   |                   |
| Do. Sanddistrikter . . . . .         | 700           | 1018            | 1718           | 26 <sup>55</sup>  | 863           | 1145            | 2008           | 27 <sup>97</sup>  |                   |
| Kjøbenhavn . . . . .                 | 118           | 116             | 234            | 3 <sup>61</sup>   | 99            | 113             | 212            | 2 <sup>95</sup>   |                   |
| Danmarks andre Fjøløstæder . . . . . | 68            | 53              | 121            | 1 <sup>87</sup>   | 63            | 51              | 114            | 1 <sup>59</sup>   |                   |
| Do. " Sanddistrikter                 | 85            | 56              | 141            | 2 <sup>18</sup>   | 71            | 56              | 127            | 1 <sup>77</sup>   |                   |
| Sverig . . . . .                     | 233           | 163             | 396            | 6 <sup>12</sup>   | 372           | 292             | 664            | 9 <sup>25</sup>   |                   |
| Det øvrige Umland . . . . .          | 27            | 32              | 59             | 0 <sup>91</sup>   | 32            | 37              | 69             | 0 <sup>96</sup>   |                   |



Ved paa dette Omraade at sammenholde de to anførte Tællingers Resultater, saaledes som de i Tabellen ere fremstillede, faar man ud, at en Del af den indfødte Befolkning fortrænges eller ubvandrer og derved giver Plads for Indvandring af Fremmede. Thi medens Procenten af tilstedeværende Indfødte i 1880 var 53,<sup>86</sup>, er den i de mellemliggende  $4\frac{2}{3}$  Aar til i 1884 gaaet ned til 50,<sup>47</sup>. Forholdet er derfor nu saaledes, at kun Halvdelen af Kønne Beboere ere fødte her i Byen. Den her paapegede Tilstedeværelse af fremmede Elementer i Byen, hvis Tal er saa stort og desuden i Stigning, kan derfor kun finde Sted som Følge af de Indfødtes delvise Udvandring. Dette Forhold er forøvrigt ogsaa tydelig nok udtalt derved, at paa samme Tid som Fødselsoverskudet i 1880—84 har været 378 Personer, har Forøgelsen af tilstedeværende Indfødte kun udgjort 138; hvilket altsaa er ensbetydende med, at Forstjellen mellem disse to Tal (240) maa være Udvandrere.

Undersøger man tydeligere, hvorledes denne Udvandring fordeles sig mellem de to Kjønn, viser det sig, at det hovedsagelig er Mandkjønnet, der repræsenterer Udvandringen, idet 201 ere af dette Kjønn, medens kun 39 ere af Kvindeskjønnet. Denne Omstændighed bidrager ogsaa sit til Kvindeskjønnetts stigende Overvægt; hvorom forøvrigt senere.

Tabellen viser endvidere, at Indvandringen er i Af-tagen fra alle Steder i det øvrige Danmark udenfor Bornholm, men derimod i Tiltaget fra Bornholms andre Kjøbstæder og Landdistrikter og derhos navnlig fra Sverige, fra hvilket sidste Sted Indvandringen siden 1880 er stegen med 3,<sup>13</sup> %, eller med 268 Personer. Fordeles man disse, giver det i disse  $4\frac{2}{3}$  Aar en aarlig Middelinvandring af 57 Mennesker. Dette Tal udgjør imidlertid knap Halvdelen af det Antal Svenskere, der hvert Aar kommer hertil for at søge Arbejde; thi saavidt det ved en Optælling af Anmeldelserne har været muligt at komme til Klarhed herom, har disses Tal i de sidste Aar varieret mellem 100 og 130. Naar det aarlige Antal af indvandrede Svenskere

ikke med Bestemthed kan opgives, har dette sin Grund i, at de ukonfirmerede Børn, som svenske Familier medføre, ikke ere Gjenstand for Kontrol ved Tilflytningen.

Gaar man derefter ud fra, at der i Gjennemsnit aarlig indvandre 115 Svenskere af begge Kjønn, hvoraf 57 Personer blive tilbage her i Byen Vinteren over, er det altsaa 58 Personer, som om Efteraaret atter reise bort. Disse, der kun som Vogerende have haft Ophold her i Byen, kunne ikke i strengere Forstand henregnes til Indbyggere; men da de ved Mandtalslisternes Udfyldning, som sker i Midten af September Maaned, ere medtalte, burde den hele Folkmængde nedsettes med disses Antal, ialtsald forsaavidt der ikke ad anden Vej stedsandt Erstatning. Dette gjør der imidlertid, idetmindste for en Del, idet der hvert Efteraar hjemkommer Søfolk, som ikke ere medregnede paa ovennævnte Lister.

### Befolkningens Fordeling efter Aldersklasser.

(Se omstaaende Tabel).

Med Hensyn til Fordelingen i Aldersklasser har Tilvægten været noget forskjellig i de fire i Tabellen anførte Aldersklasser. Den yngste Klasse har i Forøgelse omtrent holdt Skridt med Gjennemsnitstilvægten for hele Befolkningen, der, som det vil erindres, var 10,94 ‰; Klasserne „20—40 Aar“ og „60 Aar og derover“ har derimod haft en noget stærkere Tilgang, medens denne for Klassen „40—60 Aar“ har været svagere.

|                                | 1880.          |                 |                | 1884.          |                 |                | Bø.<br>i %     |
|--------------------------------|----------------|-----------------|----------------|----------------|-----------------|----------------|----------------|
|                                | Befolkning.    |                 | Sæl-<br>farmer | Befolkning.    |                 | Sæl-<br>farmer |                |
|                                | BRand-<br>tjøn | Svinde-<br>tjøn |                | BRand-<br>tjøn | Svinde-<br>tjøn |                | Sæl-<br>fødsel |
| 20 Ålar og derunder . . . . .  | 1356           | 1321            | 2677           | 1413           | 2958            | 242            | 10,49          |
| mellem 20 og 40 Ålar . . . . . | 839            | 952             | 1791           | 1125           | 2033            | 281            | 13,61          |
| — 40 " 60 — . . . . .          | 583            | 731             | 1314           | 792            | 1407            | 93             | 7,08           |
| øbet 60 Ålar . . . . .         | 248            | 441             | 689            | 475            | 781             | 92             | 13,15          |

### Kvindetjønnet's Overvægt.

I Kønne er Kvindetjønnet ligesom i de fleste andre Byer i Flerthal. Ved Tællingen i 1884 var der af dette Kjøn ialt 3805, medens kun 3374 hørte til Mandkjøn. Det ses heraf, at Kvindetjønnet er i betydelig Overvægt, idet der for hvert 1000 Mænd dengang var 1128 Kvinder. Men da dette Forhold bedre anskueliggjøres ved at jævnføres med nogle herhen hørende Træk af Resultatet af Folketællingen i 1880 andetsteds fra, skal der i det Følgende kortelig anføres nogle saadanne.

I 1880 var Forholdet for Kønnes Vedkommende saaledes, at der var 1152 Kvinder for hvert 1000 Mænd. Denne Kvindetjønnet's store Overtallighed her i Byen er temmelig isienfaldende; thi ikke alene er den betydelig større end Gjennemsnitsforholdet for hele Landet, men ogsaa større end baade i Landdistrikterne og i Kjøbstæderne og nærmer sig stærkt op mod Kjøbenhavn. I det Hele taget er Kvindetjønnet's Overvægt langt mere fremtrædende i Byerne end paa Landet og da navnlig stærkest i Kjøbenhavn. Tallene nedenfor angive, hvormange Kvinder der 1880 var de forskellige Steder for hvert 1000 af Mandtjønnet.

|                                               |      |          |
|-----------------------------------------------|------|----------|
| Gjennemsnittlig for hele Kongeriget . . . . . | 1035 | Kvinder. |
| For Landdistrikterne alene . . . . .          | 1013 | do.      |
| „ Kongerigets andre Kjøbstæder . . . . .      | 1059 | do.      |
| „ Kjøbenhavn . . . . .                        | 1158 | do.      |
| „ Kønne . . . . .                             | 1152 | do.      |

Det er ifølge Sagens Natur nærmest Kongerigets andre Kjøbstæder, at Kønne skulde sammenlignes med; men det ses af Ovenstaaende, at Kønne paa dette Omraade er saa langt forud for disse, at det langt snarere er med Hovedstaden, at Forholdene ere lige.

Men for at det dog ikke skal have Udseende af, at Kønne i denne Henseende indtager en særlig fremskudt Stilling, skal nedenfor anføres nogle Byer, hvor For-

holdene i denne Retning ere endnu mere udprægede. Der var saaledes:

|                 |      |                              |
|-----------------|------|------------------------------|
| i Hasle . . .   | 1204 | Kvinder for hvert 1000 Mænd, |
| i Afsens . . .  | 1195 | do. " — do.                  |
| i Nysted . . .  | 1188 | do. " — do.                  |
| i Svanise . . . | 1181 | do. " — do.                  |
| i Ribe . . .    | 1172 | do. " — do.                  |
| i Rønne . . .   | 1152 | do. " — do.                  |

I alle andre Byer her i Danmark, Kjøbenhavn undtagen, var Antallet af Kvinder i Forhold til Mændene dengang lavere.

Sammenligner man derimod Forholdet paa dette Omraade i 1880 og 1884 med hinanden, i hvilke Aar der for hvert 1000 Mandspersoner var henholdsvis 1152 og 1128 Kvinder, synes det lavere Tal i 1884 at tyde paa en Svingning henimod bedre Ligevægt mellem Kjønnene. Denne endog noget store Nedgang er saameget mere paafaldende, som Tendensen i det Hele taget for Kjøbstædernes Vedkommende gaar i Retning af yderligere Overvægt for Kvindeljønnet. Det er derfor et Spørgsmaal, om denne Nedgang ikke bør betragtes med nogen Mistro, og om den ikke, idetmindste tilbøielig, tylder ganske særegne Aarsager sin Oprindelse. Der er næmlig Sandsynlighed for, at den forskellige Aarstid for de to heromhandlede Tællingers Foretagelse kan have medvirket til den berørte Nedgangs Fremkomst. Det maa atter her fremhæves, hvad i en anden Forbindelse allerede foran er bemærket, at det Antal svenske Mandspersoner, som hver Sommer søge Arbejde her i Byen og saaledes ere medtalt ved Sommertællingen i 1884, have bragt Mandkjønnet's Antal høiere op, end dette vilde have været, om Tællingen ligesom i 1880 havde været foretaget om Vinteren. En anden Faktor, som ogsaa virker i samme Retning, er den Omstændighed, at Tilflytningen til Byen af Kvinder er større om Efteraaret end om Foraaret, hvilket altsaa maa have til Følge, at der er færre Kvinder tilstede i Byen om Sommeren end om Vinteren.

1884.

1880.

Embedsmænd, Geistlige, Lærere,  
Læger, Sagførere m. Fl. . . . .  
Fast Ansatte i underordnede Stil-  
linger . . . . .  
Kapitalister, Pensionister, Af-  
tægtsfolk og Legatnydende . . . .  
Ablsbrugere og Vognmænd . . . .  
De som leve af Handel . . . . .  
De som leve af Produkters For-  
ædling . . . . .  
De som leve af Sæen . . . . .  
Kvinder som leve af Haand- eller  
andet Hjemmearbejde . . . . .  
De som leve af tilfældigt Ude-  
arbejde . . . . .  
Uangiven Næringsvei . . . . .  
Fattiglemmer . . . . .

| Selvstændig<br>Birtfomhed |      | Ernærende.             |      |                             |      |        |      | Gustruer | Ikke-Ernærende.    |       |                |       |                                                                       |       | Til sammen af<br>hvert Kjønn |       | Salt af<br>begge<br>Kjønn | % af<br>den hele<br>Befolk-<br>ning | Salt af<br>begge<br>Kjønn |                  | % af<br>den hele<br>Befolk-<br>ning |      |  |
|---------------------------|------|------------------------|------|-----------------------------|------|--------|------|----------|--------------------|-------|----------------|-------|-----------------------------------------------------------------------|-------|------------------------------|-------|---------------------------|-------------------------------------|---------------------------|------------------|-------------------------------------|------|--|
|                           |      | Arbejdende for Andre   |      |                             |      |        |      |          | Hjemmeværende Børn |       |                |       | Svigerfor-<br>ældre og<br>Andre, som<br>have Ophold<br>fra de Forrige |       |                              |       |                           |                                     |                           |                  |                                     |      |  |
|                           |      | Familiefor-<br>sørgere |      | Ikke-Familie-<br>forsørgere |      | Ejende |      |          | Under<br>14 Aar    |       | Over<br>14 Aar |       |                                                                       |       |                              |       |                           |                                     |                           |                  |                                     |      |  |
| Mdtj.                     | Kvj. | Mdtj.                  | Kvj. | Mdtj.                       | Kvj. | Mdtj.  | Kvj. | Mdtj.    | Kvj.               | Mdtj. | Kvj.           | Mdtj. | Kvj.                                                                  | Mdtj. | Kvj.                         | Mdtj. | Kvj.                      | Mdtj.                               | Kvj.                      |                  |                                     |      |  |
| 50                        | 5    | 3                      | 6    | 10                          | "    | 1      | 46   | 37       | 43                 | 42    | 3              | 21    | 1                                                                     | 2     | 111                          | 159   | 270                       | 3 <sub>76</sub>                     | 219                       | 4 <sub>50</sub>  |                                     |      |  |
| 35                        | "    | "                      | "    | "                           | "    | "      | 5    | 29       | 29                 | 33    | 1              | 7     | "                                                                     | 2     | 65                           | 76    | 141                       | 1 <sub>96</sub>                     | 135                       | 2 <sub>09</sub>  |                                     |      |  |
| 108                       | 167  | "                      | "    | "                           | "    | 1      | 46   | 77       | 30                 | 26    | 11             | 48    | "                                                                     | 2     | 150                          | 366   | 516                       | 7 <sub>19</sub>                     | 543                       | 8 <sub>39</sub>  |                                     |      |  |
| 74                        | 2    | "                      | "    | "                           | "    | 36     | 25   | 65       | 56                 | 56    | 7              | 15    | 1                                                                     | 4     | 174                          | 167   | 341                       | 4 <sub>76</sub>                     | 318                       | 4 <sub>91</sub>  |                                     |      |  |
| 110                       | 52   | "                      | "    | 27                          | 10   | 23     | 90   | 88       | 91                 | 86    | 12             | 40    | 1                                                                     | 7     | 264                          | 373   | 637                       | 8 <sub>87</sub>                     | 595                       | 9 <sub>19</sub>  |                                     |      |  |
| 262                       | 5    | 282                    | "    | 360                         | 5    | 10     | 104  | 476      | 422                | 390   | 7              | 103   | 2                                                                     | 16    | 1363                         | 1081  | 2444                      | 34 <sub>04</sub>                    | 1973                      | 30 <sub>49</sub> |                                     |      |  |
| 119                       | "    | 85                     | "    | 30                          | "    | "      | 14   | 185      | 155                | 141   | 4              | 29    | 1                                                                     | 10    | 394                          | 379   | 773                       | 10 <sub>77</sub>                    | 937                       | 14 <sub>48</sub> |                                     |      |  |
| "                         | 219  | "                      | "    | "                           | "    | "      | "    | "        | 18                 | 19    | "              | 1     | "                                                                     | 6     | 18                           | 245   | 263                       | 3 <sub>66</sub>                     | 293                       | 4 <sub>52</sub>  |                                     |      |  |
| "                         | "    | 289                    | 102  | 124                         | 97   | "      | "    | 289      | 365                | 332   | 4              | 16    | 1                                                                     | 9     | 783                          | 845   | 1628                      | 22 <sub>68</sub>                    | 1237                      | 19 <sub>12</sub> |                                     |      |  |
| "                         | "    | "                      | "    | "                           | "    | "      | "    | "        | "                  | "     | "              | "     | 4                                                                     | 18    | 4                            | 18    | 22                        | 0 <sub>31</sub>                     | 21                        | 0 <sub>32</sub>  |                                     |      |  |
| "                         | "    | "                      | "    | "                           | "    | "      | "    | "        | "                  | "     | "              | "     | 66                                                                    | 78    | 66                           | 78    | 144                       | 2 <sub>01</sub>                     | 128                       | 1 <sub>98</sub>  |                                     |      |  |
| 758                       | 450  | 659                    | 108  | 551                         | 112  | 71     | 330  | 1246     | 1209               | 1125  | 49             | 280   | 77                                                                    | 154   | 3374                         | 3805  | 7179                      |                                     | 6471                      |                  |                                     |      |  |
| 1208                      |      | 767                    |      | 663                         |      | 401    |      |          | 2334               |       | 329            |       | 231                                                                   |       | 7179                         |       |                           |                                     |                           |                  |                                     |      |  |
|                           |      |                        |      | 1831                        |      |        |      |          |                    |       | 2894           |       |                                                                       |       |                              |       |                           |                                     |                           |                  |                                     |      |  |
|                           |      |                        |      | 3039                        |      |        |      |          |                    |       | 4140           |       |                                                                       |       |                              |       |                           |                                     |                           |                  |                                     |      |  |
| 7179                      |      |                        |      |                             |      |        |      |          |                    |       |                |       |                                                                       |       |                              |       |                           |                                     |                           |                  |                                     | 6471 |  |

6471

|                                   | 1880.     |       |             |       |            |       | 1884.     |       |             |       |            |       | Antal<br>for-<br>gælle<br>eller<br>Til-<br>bage-<br>gang. |
|-----------------------------------|-----------|-------|-------------|-------|------------|-------|-----------|-------|-------------|-------|------------|-------|-----------------------------------------------------------|
|                                   | Mandskøn. |       | Kvindeskøn. |       | Tilfammen. |       | Mandskøn. |       | Kvindeskøn. |       | Tilfammen. |       |                                                           |
|                                   | Antal     | %     | Antal       | %     | Antal      | %     | Antal     | %     | Antal       | %     | Antal      | %     |                                                           |
| Øifte . . . . .                   | 1124      | 17,37 | 1126        | 17,40 | 2250       | 34,77 | 1256      | 17,49 | 1270        | 17,69 | 2526       | 35,18 | 276                                                       |
| Entemænd og Enter . . . . .       | 120       | 1,85  | 403         | 6,23  | 523        | 8,08  | 104       | 1,45  | 409         | 5,69  | 513        | 7,14  | - 10                                                      |
| Bræfifte . . . . .                | 12        | 0,19  | 19          | 0,29  | 31         | 0,48  | 15        | 0,21  | 25          | 0,35  | 40         | 0,56  | 9                                                         |
| Ugifte over 30 Aar . . . . .      | 150       | 2,32  | 325         | 5,02  | 475        | 7,34  | 174       | 2,44  | 367         | 5,11  | 541        | 7,55  | 66                                                        |
| do. mellem 20 og 30 Aar . . . . . | 264       | 4,08  | 251         | 3,88  | 515        | 7,96  | 280       | 3,90  | 321         | 4,47  | 601        | 8,37  | 68                                                        |
| do. 20 Aar og derunder . . . . .  | 1356      | 20,96 | 1321        | 20,41 | 2677       | 41,37 | 1545      | 21,59 | 1413        | 19,68 | 2958       | 41,20 | 281                                                       |

det anses for heldigt, at disse Folk, hvis hele Bevejs her faa langt fra har Lighed med Egtefolks, ere medregne- til den Kategori, med hvilken de ifølge deres Væren nærmest have Lighed. I modsat Fald vilde deres forholdsvis store Antal forrykke det virkelige Forhold en Del og bidrage væsentlig til at give et feilagtigt Billede af Egestabsforholdene i det Hele taget. Da de om Efteraaret herfra hjemrejsende Svaneres Antal er foran anslaaet til gennemsnitlig at udgjøre 58 om Aaret, og da det er givet, at den allerstørste Del af disse ere gifte, er det altsaa et ikke saa ganste ringe Antal, der her er Tale om.

Forjaavidt man i det Hele taget kan drage Slutninger om Bevægelsens Gang i den ene eller den anden Retning mellem to saa nærliggende Tællinger, hvor kun et enkelt Aar udgjør Grundlag, da synes det at fremgaa af Tabellen, at Tilbøieligheden til at indgaa Egestab er en Ubetydelighed i Stigning, idet de Giftes Antal er steget med  $12,26\%$ , medens Befolkningens Middeltilvæxt paa samme Tid kun har været  $10,94\%$ . For nogle af de andre Klassers Vedkommende har Forøgelsen været betydelig større og for en enkelt mindre.

For at se Mennes Forhold paa dette Omraade i Belysning af tilsvarende andetsteds fra er der i omstaaende Tabel gjort et Forsøg paa at fremstille disse saaledes, at de i de forskjellige Rubrikker anførte Tal betegne Antallet for hvert 1000 Indbyggere i Alder af over 20 Aar. Her, ligesom foran, er det Folketællingen i 1880, der tjener som Grundlag.

Hertil skal kun bemærkes, at Tabellen synes at pege hen paa, at paa samme Tid som Antallet af Ugifte over 20 Aar for Mennes Vedkommende er lavere end noget af de andre Steder, er det for de andre Klasser i samme Grad høiere, hvilket altsaa lader formode, at Tilbøieligheden til at indgaa Egestab ikke alene er i Stigning, som Tabellen viser, men ogsaa er større end paa noget af de andre ovenfor anførte Steder. Ligeledes er Enkemændenes og ganste særlig Enernes Talrighed fremtrædende i 1880.



|                    | Ugifte<br>over 20 Aar |                 | Gifte         |                 | Enke-<br>mænd | Enter | Fraslitte<br>m. b. |                 |
|--------------------|-----------------------|-----------------|---------------|-----------------|---------------|-------|--------------------|-----------------|
|                    | Mand-<br>kjøn         | Kvinde-<br>kjøn | Mand-<br>kjøn | Kvinde-<br>kjøn |               |       | Mand-<br>kjøn      | Kvinde-<br>kjøn |
| Kjøbenhavn . . .   | 382                   | 382             | 562           | 458             | 51            | 152   | 5                  | 8               |
| Kjøbstæderne . . . | 332                   | 305             | 608           | 537             | 54            | 150   | 6                  | 8               |
| Sanddistrikterne.  | 284                   | 250             | 643           | 614             | 69            | 131   | 4                  | 5               |
| Rønne. . . . .     | 248                   | 271             | 673           | 530             | 72            | 190   | 7                  | 9               |
| do. i 1884 . . .   | 248                   | 288             | 687           | 531             | 57            | 171   | 8                  | 10              |

Ovenstaaende Tabel angiver de Giftes Antal i 1884 til 2526, eller 1263 Par; naar hertil lægges Antallet af Enkemænd (104), Enter (409) samt Frasklitte (40), udkommer 1816, medens Antallet af Husstande (jfr. foran) var 1787. Det maa herefter antages, at en Del Enkemænd og navnlig

Enter og Frastilte ikke have egen Husstand, men dels ere optagne som Medlemmer af andre Familier, dels bo som Logerende.

### Befolkningens Fordeling efter Næringsvei.

I det Følgende, hvor Befolkningens Fordeling med Hensyn til Næringsvei og Livsstilling er gjort til Gjenstand for Undersøgelse, har Fremstillingen ligeledes maattet indskrænke sig til dels ved Tal at anskueliggjøre de faktiskste Forhold og dels ved Sammenligning med 1880 at paapege de Svingninger, som Mellemtiden paa dette Omraade maatte have medført.

I omstaaende Tabel er for Aaret 1884 givet en noget mere detailleret (og i Formen lidt forandret) Fremstilling end den, der for Aaret 1880 havde til Raadighed, hvilket derfor har medført, at Sammenligningen mellem de to Aar ikke har kunnet lade sig gjennemføre i alle Enkeltheder. Imidlertid er der dog den Overensstemmelse mellem begge, at Klasseinddelingen er den samme, hvorved det altsaa er blevet muligt at se, hvorledes Antallet af Personer i hver enkelt af disse forholder sig til hinanden i disse to Aar. Som Følge deraf er der for 1880 i Tabellen kun anført det samlede Antal af Personer i hver Klasse.

Naar der i Tabellen er skjelnet mellem Ernærende og Ikke-Ernærende, er det nærmest for at udfinde, hvor stort det Antal Personer er, som maa bære den egentlige Underholdsbyrde eller Forsørgelsen af de Øvrige. Det er imidlertid vanskeligt for ikke at sige næsten umuligt at drage en skarp Grænse mellem disse to Hovedbestanddele af Befolkningen; thi i mange Tilfælde gaa de saa umærkeligt over i hinanden, at det næsten maa bero paa et personligt Skjøn at afgjøre, hvad der i det enkelte Tilfælde rettelig maa henregnes til den ene eller den anden Klasse. Men som Regel er der ved Adskillelsen nærmest gaaet ud

fra: at henregne til de Ernærende saadanne Personer, som ved deres Arbejde, det være af den ene eller den anden Bestaffenhed, direkte deltage i Erhvervet i en saadan Grad, at de derved blive istand til, ikke alene at underholde sig selv men tillige til at yde et om end nok saa ringe Bidrag til de Øvriges Underhold. Medens alle andre, saasom ukonfirmerede Børn, ældre hjemmeværende dito, der ikke direkte deltage i Forældrenes Virksomhed eller paa anden Maade i kjendelig Grad stifte Nytte, Husfruer, som ikke have selvstændigt Erhverv, og endelig alle saadanne Personer, som enten under den ene eller den anden Form leve paa det Øvriges Bekostning, ere henregnede til Ikke-Ernærende. Der kan ganske vist reises adskillig Tvivl om denne Adskillelses fulde Berettigelse, navnlig om hvorvidt den her valgte Grænse er den rette; men naar der i det Hele taget kan være Tale om Adskillelse i denne Betydning, vil Grænsen næppe kunne lægges andre Steder med synderlig bedre Held. Thi ligesom der paa den ene Side kan opstaa Spørgsmaal om, hvorvidt nylig konfirmerede Læringer og enkelte Tjenestefolk, der i Tabellen ere henregnede til „Ernærende,“ ville kunne siges at opfylde de herfor stillede Betingelser, saaledes vil paa den anden Side mange Husfruer have Krav paa at komme i Betragtning, naar Talen er om at tjene mere end til eget personligt Behov.

Med denne Adskillelse for Die er der i hofstaaende Tabel givet en Oversigt over Antallet i de to Hovedgrupper i Aarene 1880 og 1884.

Allerede den Omstændighed, at i Tilgangen er Kvindetjønnet i Overtaal, varsler ikke godt for den forholdsvis store Tilvækst Bærd i økonomisk Henseende; thi det kan vel betragtes som en afgjort Sag, at Kvindens Evne til at deltage i Erhvervet ikke paa langt nær kan taale Sammenligning med Mandtjønnet. Ser man paa Tilvæksten og samtidig erindrer, at Befolkningens Gjennemsnitstilvækst har været 10,94 %, vil man se, at Forøgelse ikke alene er falden meget forskjellig, men ogsaa meget uheldig med Hensyn

|                                                 | 1880                               | 1884 | Eliøvert |       |     |
|-------------------------------------------------|------------------------------------|------|----------|-------|-----|
|                                                 |                                    |      | Antal    | i %   |     |
| Ernærende . . . . .<br>do. i Egenskab af Tyende | Mandspersoner                      | 1899 | 69       | 3,63  | 209 |
|                                                 | Føinber . . . . .                  | 584  | 86       | 14,73 |     |
|                                                 | Mandspersoner<br>Føinber . . . . . | 51   | 20       | 39,21 |     |
| Sige Ernærende . . . . .                        | 296                                | 330  | 34       | 11,50 | 499 |
|                                                 | Mandspersoner<br>Føinber . . . . . | 1078 | 257      | 23,74 |     |
|                                                 | 2563                               | 2805 | 242      | 9,44  |     |

til dens økonomiske Værd. Heraf er da først og mest betydningssfuldt at lægge Mærke til, at det virksomste Element, ernærende Mandspersoner, kun er gaaet frem med  $\frac{1}{3}$  af

Middeltilvægten. At der til Gjengjæld er en meget stærkere Tilvægt af mandligt Lyende, udbjævner langt fra Misforholdet; thi hverken er denne Klasse's Antal eller kvalitative Værd stort nok til at have større Betydning. For de to Klasser af Kvindefønnet i den ernærende Del er Procenten ligeledes noget høiere, uden at dette dog tilnærmelsesvis kan bringe Ligevægt tilstede.

Den hele Forøgelse er altsaa 708 Personer, eller 346 af Mandfjøn og 362 af Kvindefjøn; deles disse, eftersom de ifølge Foranstaaende kan henregnes til den ernærende eller ikke ernærende Del af Befolkningen, falder det langt overveiende Antal paa den jidsnævnte Klasse, idet kun 209 Personer (89 Mandspersoner og 120 Kvinder) kunne henregnes til de første. Af disse ere endda 20 Mandspersoner og 34 Kvinder af Lyendeklassen, saa at der altsaa kun bliver 69 Mænd og 86 Kvinder tilbage til at vederlægge det store Antal af 499 ikke ernærende Personer. Dette i og for sig lidet tiltalende Forhold forværres end yderligere, naar det erindres, at Folkebestanden (ifr. foran) paa Grund af borttreiende svenske Sommerarbeidere, der jo saa godt som udelukkende bestaa af voksne Mandspersoner, rettelig burde nedsettes med et Tal, der henad er lige saa stort som det hele Forøggelsesantal af ernærende Mandspersoner udenfor Lyendeklassen. Betragter man dette som fastslaaet, bliver der altsaa ikke stort andet end Lyendeklassen og de 86 Kvinder tilbage til at bære Underholdsbyrden af de øvrige 499 tilgaaede Personer.

Ser man endelig paa Tilgangens Fordeling med Hensyn til Befolkningens Klassifikation af Stilling og Næringsvei, vil man strax lægge Mærke til, at denne væsentligst falder paa Haandværker- og Arbejderklasserne, medens enkelte af de andre Klasser kun have havt en ringe Fremgang og nogle endog Tilbagegang.

For den bedre Oversigts Skyld er hver enkelt af Klasserne i det Følgende skænk et kort Omtale.

Den første Klasse „Embedsmænd m. Fl.“ er færre i

Antal i 1884 end i 1880. Den omfattede dengang 291 Personer, hvoraf 132 henregnes til den ernærende og 159 til den ikke ernærende Gruppe. I 1884 vare Antallene henholdsvis 270, 121 og 149; der er altsaa ikke foregaaet nogen væsentlig Forandring i det indbyrdes Forhold i Klassen siden den Tid.

I den næste Klasse „Fåst Ansatte i underordnede Stillingen“ er der en Forøgelse fra 135 til 141. Denne Tilgang, der er nogenlunde ligelig fordelt mellem Klassens forskellige Bestanddele, er imidlertid ringere end Befolkningens Gjennemsnitstilvæxt og har havt til Følge, at Klassen fra i 1880 at udgjøre 2,09 % af den hele Befolkning i 1884 kun udgjør 1,96 %. Denne Klasse, der i Henseende til Forholdet mellem de to Hovedgrupper er uheldigst stillet, har saaledes for hvert 100 ernærende Personer 252 ikkeernærende at forsørge.

Den tredje Klasse „Kapitalister, Pensionister, Aftægtsfolk m. Fl.“ er i Talrigbed gaaet tilbage fra 543 til 516 Personer, men Tilbagegangen rammer ikke Hovedpersonerne, som endog har havt en Tilgang af 12. Denne Klassens store Antal, der, forholdsvis taget, er næsten fire Gange saa stort som hele Kongerigets, vækker Formodning om, at der i en eller anden Retning er Misforstaaelse tilstede, saameget mere som den langt overveiende Del af Klassen er Hovedpersoner, nemlig 322 mod 194 Ikkeernærende, og af de første er igjen 47 Tyende og 167 Kvinder. Efter disse Tal skulde ca. hvert 14de Menneske her i Byen have sit Underhold (uden selv at bidrage væsentlig dertil) gennem opsparet Kapital, Aftægt, Pension o. desl. Men dette er da heller næppe Tilfældet. Forholdet lader sig ubestridt forklare af den Omstændighed, at der her i Byen er et forholdsvis stort Antal Kvinder, som oppebære enten en lille Pension eller et mindre Legat, der i mange Tilfælde er aldeles utilstrækkeligt til Vedkommendes Underhold, men som illedestmindre paa Bisterne opgives som Eksistenskilde.

For den fjerde Klasse „Arlsbrugere og Bognmænds“

Vedkommende har Bevægelsen havt en heldig Retning i økonomisk Henseende; thi ikke alene har den havt en forholdsvist Tilvæxt, men denne er tillige ubelukkende falden paa den ernærende Del af Klassen. Den hele Forøgelse har saaledes været 23 Personer hvoraf 2 er Hovedpersoner og 21 Tjenestefarle.

Den femte Klasse „De som leve af Handel“ er i Antal gaaet frem fra 595 Personer i 1880 til 637 i 1884, altsaa en Tilvæxt af 42 Personer. Denne Tilgang er fordelt saaledes, at 17 Hoved- og Medhjælpspersoner og 14 af Lyndeklassen hører til den ernærende og Resten, 11, til den ikke ernærende Del af Klassen.

„De som leve af Produkters Forædling, Haandværkerne m. Fl.“, der udgjør den sjette Klasse, er den talrigste af dem alle, idet den omfatter ca.  $\frac{1}{3}$  af den hele Befolkning. Klassen tæller i 1884 ialt 2444 Personer eller 471 flere end i 1880.

|                        |                     | 1880 | 1884 | Fremgang | Tilbagegang |
|------------------------|---------------------|------|------|----------|-------------|
| Ernærende              | Hovedpersoner . . . | 288  | 267  | „        | 21          |
|                        | Bipersoner . . .    | 487  | 647  | 160      | „           |
|                        | Lyende . . .        | 92   | 114  | 22       | „           |
| Ikke-Ernærende . . . . |                     | 1106 | 1466 | 310      | „           |

Det ses heraf, at Hovedpersonerne eller de, som drive selvstændig Forretning, ere gaaede tilbage i Antal med 21; men da disses Medhjælp, Bipersoner og Lyende, er forøget i en temmelig høj Grad, kan deraf vel drages den Slutning, at Standen besuagtet er i Udvikling, kun at Hovedvirksomheden er i Begreb med at samles paa færre Hænder; men paa samme Tid er der tilflydt Byen en Byrde af 310 ikke ernærende Personer; det bliver da et Spørgsmaal, om disse 160 Bipersoner med en saadan Ballast kan siges at være en Binding for Byen.

Den syvende Klasse „De som leve af Søen“ er i størst Tilbagegang; thi i de mellemliggende Aar siden Folketællingen i 1880 er Antallet gaaet ned fra 987 Personer til 773 i 1884, eller fra 14,48 % til 10,77 % af den hele Befolkning. Dette Forhold er saameget uheldigere, som Nedgangen hovedsagelig falder paa den ernærende Del af Klassen, der i Forveien er forholdsvis ringe. Tilbagegangen er fordelt med 134 Personer paa den ernærende og og kun 30 paa den ikke ernærende Del. Her maa dog erindres (jfr. foran), at der muligt er ikke saa Solfart forbigaaede ved Visternes Udfyldning, og at disse udelukkende tilhøre den førstnævnte Del af Klassen.

Den ottende Klasse „Kvinder som leve af Haand- eller andet Hjemmearbejde“. Denne Klasse er heller ikke saa talrig nu som i 1880, da den udgjorde 293 Personer, medens dens Antal nu kun er 263.

Den niende Klasse „Arbejdsfolk af begge Køn som ernære sig ved tilfældigt Udearbejde“ er næst efter Haandværkerklassen den talrigste, idet den nu i 1884 tæller ialt 1628 Personer mod 1237 i 1880. Denne Klasse har altsaa haft en Tilvæxt af 391 eller 19,12 %.

|                |               | 1880 | 1884 | Tilgang |
|----------------|---------------|------|------|---------|
| Ernærende      | Mandspersoner | 369  | 413  | 44      |
|                | Kvinder       | 92   | 199  | 107     |
| Ikke-Ernærende | Mandtkøn      | 250  | 370  | 120     |
|                | Kvindetkøn    | 526  | 646  | 120     |

Det fremgaar af Tabellen, at Tilgangen af Arbejdskvinder er særlig stor, idet disses Antal er mere end fordoblet siden 1880. Denne store Forøgelse synes at være noget unaturlig, men der er ogsaa en Mulighed for, at den for en Del er opstaaet paa den foregaaende Klassen „Haandarbejdskvinders“ Befolking, der, som det vil erindres,



var gaaet betydelig tilbage. Her skal ved denne Leilighed dog gjøres opmærksom paa, at det er forbundet med Vanskelighed ved to Tællinger, hvoraf endda den ene er foretaget om Vinteren og den anden om Sommeren, at træffe netop den samme Grænse mellem Kvinderne i denne og dem i den foregaaende Klasse. Deres Erhvervsmaader gaa nemlig saa umærkeligt over i hverandre, at hvad der for den enkelte Kvinde er Næringsvei paa den ene Aarstid er det ikke paa den anden. Der er saaledes stor Sandsynlighed for, at en Del Kvinder ved en Vintertælling, naar det væsentligste Udbearbejde er standset, opgiver sig som Haandarbeiderster, medens de ved en Sommertælling angive at ernære sig ved Udbearbejde og af den Grund blive henregneede til en anden Klasse. Det er derfor rimeligt, at den store Tilgang af Arbeidskvinder og Nedgang af Haandarbeiderster, mere er en Folge af en saadan Omstiftning end egentlig overensstemmende med de virkelige Forhold.

Sluttelig er der endnu tilbage de to sidste Klasser „Uangiven Næringsvei“ og „Fattiglemmer“. Af de første er der saa faa, at de allerede af den Grund uden synderlig Skade ville kunne lades ude af Betragtning.

Med Hensyn til Fattiglemmerne er Spørgsmaalet af langt større Betydning, men da dets fulde Belysning vil nødvendiggjøre en indgaaende selvstændig Undersøgelse af alle derhen hørende Forhold og af den Grund føre videre, end egentlig Hensigten er med nærværende Arbejde, er der kun gjort opmærksom derpaa under Henvisning til foranstaaende Tabel.

København, den 18. August 1885.

B. Andersen.

**Ronne Kjøbstads**

**kommunale Regnskaber**

for

**Aaret 1885.**

1911

1911

1911

1911

## Regnskab

over

## Rønne Kjøbstads Indtægter og Udgifter i Aaret 1885.

|                                                                | Rr.   | Ø.  | Rr.   | Ø. | Rr.    | Ø. |
|----------------------------------------------------------------|-------|-----|-------|----|--------|----|
| <b>Indtægt.</b>                                                |       |     |       |    |        |    |
| <b>I. Beholdning fra Aaret 1884:</b>                           |       |     |       |    |        |    |
| a. Kontant                                                     |       |     | 4,914 | 88 |        |    |
| b. Indestaaende i Sparekassen . . . . .                        |       |     | 4,000 | "  |        |    |
| c. do. i do. (Beholdning af optagne Laan) . . . . .            |       |     | 4,500 | "  |        |    |
| d. Indestaaende i Banken . . . . .                             |       |     | "     | "  |        |    |
| e. Refusioner:                                                 |       |     |       |    |        |    |
| 1. Kommuneskatter fra 1884<br>29 Rr. 71 Ø.                     |       |     |       |    |        |    |
| Fragaar beordret Afgang . 1 — 64 —                             |       |     |       |    |        |    |
|                                                                |       | 28  | 07    |    |        |    |
| 2. Brolægningstrefus. fra 1880                                 |       | 19  | 50    |    |        |    |
| 3. do. " 1881                                                  |       | 76  | 31    |    |        |    |
| 4. do. " 1882                                                  |       | 159 | 28    |    |        |    |
| 5. Refusioner fra 1884 for Fortovsfliser i Nørregade . . . . . |       | 471 | 84    |    |        |    |
| 6. Refusioner fra 1884 for Brolægning i Borgergade . . . . .   |       | 580 | 68    |    |        |    |
| 7. Refusioner fra 1884 for Byaaens Regulering . . . . .        | 1,050 | "   |       |    |        |    |
|                                                                |       |     | 2,385 | 68 |        |    |
|                                                                |       |     |       |    | 15,800 | 56 |
| <b>II. Indtægt af Kapitaler, Ejendomme o. desl.:</b>           |       |     |       |    |        |    |
| <b>a. Rente af frugtbargjorte Kapitaler:</b>                   |       |     |       |    |        |    |
| 1. Af Skolevæsenets Kapitaler                                  | 657   | 40  |       |    |        |    |
| 2. Af Fattigvæsenets do. . . . .                               | 25    | 68  |       |    |        |    |
| 3. Af Grundfonden . . . . .                                    | 1,308 | 78  |       |    |        |    |
| 4. Af andre Kapitaler . . . . .                                | "     | "   |       |    |        |    |
|                                                                |       |     | 1,991 | 86 |        |    |
| Bateria                                                        |       |     | 1,991 | 86 | 15,800 | 56 |

|                                                                                                                                                | Kr.       | Ø. | Kr.   | Ø. | Kr.    | Ø. |
|------------------------------------------------------------------------------------------------------------------------------------------------|-----------|----|-------|----|--------|----|
| Transp. . . . .                                                                                                                                |           |    | 1,991 | 86 | 15,800 | 56 |
| b. Indtægt af fast Ejendom:                                                                                                                    |           |    |       |    |        |    |
| 1. Afgift af St. Knuds Præstegaard . . . . .                                                                                                   | 243       | 96 |       |    |        |    |
| 2. For Jagten paa Kommunens egen Grund . . . . .                                                                                               | 40        | "  |       |    |        |    |
| 3. For Grus og Mellem . . . . .                                                                                                                | "         | "  |       |    |        |    |
| 4. Lejeafgifter . . . . .                                                                                                                      | 241       | 52 |       |    |        |    |
| 5. Af Kjøbstadens Skov:                                                                                                                        |           |    |       |    |        |    |
| a. For solgte Skov-<br>effetter m. v. . . . .                                                                                                  | Kr. Ø.    |    |       |    |        |    |
| b. Tilskud fra Stats-<br>raadinde Koe-<br>føeds Legat . . . . .                                                                                | 2,777. 58 |    |       |    |        |    |
| 398. 92                                                                                                                                        |           |    |       |    |        |    |
| Sagt 3,176. 50                                                                                                                                 |           |    |       |    |        |    |
| Fragaar Udgiften:                                                                                                                              |           |    |       |    |        |    |
| 1. Kultur-<br>arbejder . . . . .                                                                                                               | Kr. Ø.    |    |       |    |        |    |
| 2. Skovnings-<br>arbejder . . . . .                                                                                                            | 857. 65   |    |       |    |        |    |
| 3. Lønninger . . . . .                                                                                                                         | 1,637. 55 |    |       |    |        |    |
| 4. Andre Ud-<br>gifter . . . . .                                                                                                               | 550. "    |    |       |    |        |    |
| 613. 37                                                                                                                                        |           |    |       |    |        |    |
| 3,658. 57                                                                                                                                      |           |    |       |    |        |    |
|                                                                                                                                                | + 482     | 07 |       |    |        |    |
| c. De faste aarlige Afgifter, som ved Salg af kommunale Ejendomme maatte være paalagte samme . . . . .                                         |           |    | 43    | 41 |        |    |
| d. De aarlige Afgifter, som ved Udstiftningen eller ifølge Forordn. af 18. Oktober 1811 §§ 4, 5 og 7 ere paalagte Kjøbstadens Forder . . . . . |           |    | "     | "  |        |    |
|                                                                                                                                                |           |    | "     | "  | 2,035  | 27 |
| III. Afgifter og Kjendelser ifølge Næringsloven af 29. December 1857 o. desl.:                                                                 |           |    |       |    |        |    |
| a. Kjendelser for Næringsadkomster . . . . .                                                                                                   |           |    | 1,998 | "  |        |    |
| b. Afgift af Brændevinshandel efter Næringslovens § 72, ifr. Lov 2. Juli 1870 § 5, efter                                                       |           |    |       |    |        |    |
| Cateris . . . . .                                                                                                                              |           |    | 1,998 | "  | 17,835 | 83 |

|                                                                                                                                                                                         | Kr.    | Ø. | Kr.    | Ø. | Kr.    | Ø. |
|-----------------------------------------------------------------------------------------------------------------------------------------------------------------------------------------|--------|----|--------|----|--------|----|
| Transp. . . . .                                                                                                                                                                         |        |    | 1,998  | "  | 17,835 | 83 |
| Frdrag af Statsklassens Andel i denne Afgift . . . . .                                                                                                                                  |        |    | 4,392  | 50 |        |    |
| c. Afgift efter Næringslovens § 62 . . . . .                                                                                                                                            |        |    | 70     | "  |        |    |
| d. Stadepenge . . . . .                                                                                                                                                                 |        |    | "      | "  |        |    |
| e. Indtægt ifølge Lov 23. Januar 1862 om Benyttelse af Firmaer m. m. . . . .                                                                                                            |        |    | 52     | "  | 6,512  | 50 |
| <b>IV. Paalignede Skatter:</b>                                                                                                                                                          |        |    |        |    |        |    |
| a. Grundstat efter Lov 11. Febr. 1863 § 3 . . . . .                                                                                                                                     |        |    | 3,101  | 80 |        |    |
| b. Husstat efter Lov 11. Febr. 1863 § 3 . . . . .                                                                                                                                       |        |    | 4,757  | 97 |        |    |
| c. Formue- og Vejlighedsstat . . . . .                                                                                                                                                  | 52,352 | 91 |        |    |        |    |
| Deraf er ført til Afgang . . . . .                                                                                                                                                      | 2,334  | 27 |        |    |        |    |
|                                                                                                                                                                                         |        |    | 50,018 | 64 |        |    |
| d. Bidrag i Genhold til Lov af 26. Maj 1868 § 15 fra det under Kjøbstadens Fattig- eller Skolevæsen hørende Landdistrikt . . . . .                                                      |        |    | "      | "  | 57,878 | 41 |
| <b>V. Tilskud fra andre Kommuner til Fællesanliggender</b>                                                                                                                              |        |    |        |    |        |    |
| <b>VI. Forbrug af Attiver</b>                                                                                                                                                           |        |    |        |    | 460    | 76 |
| <b>VII. Optagne Baan</b>                                                                                                                                                                |        |    |        |    | "      | "  |
| <b>VIII. Andre Indtægter:</b>                                                                                                                                                           |        |    |        |    |        |    |
| a. Skolekontingent . . . . .                                                                                                                                                            |        |    | "      | "  |        |    |
| b. 1/4 pCt. Afgift efter Reglementet for Kjøbstadernes Fattigvæsen af 5. Juli 1803 § 42 Nr. 3, jfr. Lov om Afgifter af frivillige Auktioner over Handelsvarer af 26. Maj 1868 . . . . . |        |    | 55     | 61 |        |    |
| c. Bøder . . . . .                                                                                                                                                                      |        |    | 107    | 30 |        |    |
| d. Renter af Kassebeholdningen . . . . .                                                                                                                                                |        |    | 201    | 33 |        |    |
| e. Kommunens Andel af Betalingen for Hundetegn ifølge Lov 19. Februar 1870 § 1 . . . . .                                                                                                |        |    | 432    | "  |        |    |
| f. Refusion fra Kirken . . . . .                                                                                                                                                        |        |    | 152    | "  |        |    |
| g. Andre Indtægter . . . . .                                                                                                                                                            |        |    | 21     | "  |        |    |
|                                                                                                                                                                                         |        |    |        |    | 969    | 24 |
| <b>Summa Indtægt</b> . . . . .                                                                                                                                                          |        |    |        |    | 83,656 | 74 |

|                                                                                                | Rr.    | Ø. | Rr.    | Ø. | Rr.    | Ø. |
|------------------------------------------------------------------------------------------------|--------|----|--------|----|--------|----|
| <b>Udgift.</b>                                                                                 |        |    |        |    |        |    |
| <b>I. Bidrag til:</b>                                                                          |        |    |        |    |        |    |
| 1. Statskassen:                                                                                |        |    |        |    |        |    |
| a. Ligningsstat . . . . .                                                                      | 1,364  | 68 |        |    |        |    |
| b. Andre Statter . . . . .                                                                     | "      | "  | 1,364  | 68 |        |    |
| 2. Amtsrepartitionsfonden . . . . .                                                            |        |    | 8,085  | 62 |        |    |
| 3. Amtsskolefonden . . . . .                                                                   |        |    | 20     | "  | 9,470  | 30 |
| <b>II. Byens Bestyrelse i Almindelighed:</b>                                                   |        |    |        |    |        |    |
| 1. Lønninger og Pensioner m. v.:                                                               |        |    |        |    |        |    |
| a. Løn til Sognepræsten . . . . .                                                              | 200    | "  |        |    |        |    |
| b. " " Kapellanen . . . . .                                                                    | 460    | "  |        |    |        |    |
| c. " " Ræmneren . . . . .                                                                      | 1,800  | "  |        |    |        |    |
| d. " " Byraadets Sekretær . . . . .                                                            | 300    | "  |        |    |        |    |
| e. " " Andre . . . . .                                                                         | "      | "  |        |    |        |    |
| f. Pension til Ræmner Hoffmann og senere til hans Enke . . . . .                               | 333    | 32 | 3,093  | 32 |        |    |
| 2. Kontorholdsudgifter:                                                                        |        |    |        |    |        |    |
| a. Byraadet og Ligningskommissionen . . . . .                                                  | 873    | 46 |        |    |        |    |
| b. For Verigtigelse af Kjøbstadens Matrikulskort . . . . .                                     | 50     | "  | 923    | 46 |        |    |
| 3. Udgifter ved Raadhuset . . . . .                                                            |        |    | 120    | "  | 4,136  | 78 |
| <b>III. Fattigvæsenet:</b>                                                                     |        |    |        |    |        |    |
| 1. a. Lønninger og Pensioner m. v. . . . .                                                     | 600    | "  |        |    |        |    |
| b. Kontorholdsudgifter . . . . .                                                               | 400    | "  | 1,000  | "  |        |    |
| 2. Udgifter ved Fattiges Forsørgelse efter Fradrag af Refusion fra fremmede Kommuner . . . . . |        |    | 14,857 | 13 |        |    |
| 3. Udgifter til Affindiges Underhold og Varetøgt . . . . .                                     |        |    | 726    | 17 |        |    |
| 4. Fattigvæsenets Bygninger . . . . .                                                          |        |    | 143    | 99 |        |    |
| 5. Andre Udgifter . . . . .                                                                    |        |    | 46     | 63 | 16,773 | 92 |
| <b>IV. Skolevæsenet:</b>                                                                       |        |    |        |    |        |    |
| 1. a. Lønninger og Pensioner . . . . .                                                         | 11,018 | 06 |        |    |        |    |
| b. Kontorholdsudgifter . . . . .                                                               | "      | "  | 11,018 | 06 |        |    |
| Sateris . . . . .                                                                              |        |    | 11,018 | 06 | 30,381 | "  |

|                                                                                      | Kr.   | Ø. | Kr.    | Ø. | Kr.    | Ø. |
|--------------------------------------------------------------------------------------|-------|----|--------|----|--------|----|
|                                                                                      |       |    | 11,018 | 06 | 30,381 | "  |
| <b>Transp.</b>                                                                       |       |    |        |    |        |    |
| 2. a. Skolebygninger . . . . .                                                       | 416   | 80 |        |    |        |    |
| b. Skoleinventarium og Under-<br>visningsredskifter . . . . .                        | 367   | 33 |        |    |        |    |
| c. Brændsel . . . . .                                                                | 509   | 70 |        |    |        |    |
|                                                                                      |       |    | 1,293  | 83 |        |    |
| 3. Andre Udgifter . . . . .                                                          |       |    | 2,859  | 22 |        |    |
|                                                                                      |       |    |        |    | 15,171 | 11 |
| <b>V. Rets- og Politivæsen:</b>                                                      |       |    |        |    |        |    |
| 1. Lønninger og Pensioner:                                                           |       |    |        |    |        |    |
| a. Bidrag til Amts-fonden til<br>Politibetjentes Lønning m. v.                       | 3,096 | 64 |        |    |        |    |
| b. Pensioner . . . . .                                                               | 60    | "  |        |    |        |    |
|                                                                                      |       |    | 3,156  | 64 |        |    |
| 2. Delinkventomkostninger . . . . .                                                  |       |    | "      | "  |        |    |
| 3. Udgifter til Thing- og Arrest-<br>huse samt Lønning til Rets-<br>vidner . . . . . |       |    | "      | "  |        |    |
| 4. Udgifter i Anledning af bene-<br>ficerede Sager . . . . .                         |       |    | "      | "  |        |    |
| 5. Andre Udgifter . . . . .                                                          |       |    | "      | "  |        |    |
|                                                                                      |       |    |        |    | 3,156  | 64 |
| <b>VI. Den borgerlige militære<br/>Tjeneste . . . . .</b>                            |       |    |        |    | "      | "  |
| <b>VII. Medicinalvæsen:</b>                                                          |       |    |        |    |        |    |
| 1. Veneriske Syge . . . . .                                                          |       |    |        |    |        |    |
| 2. Sygehuset . . . . .                                                               |       |    | 800    | "  |        |    |
| 3. Jordemødre . . . . .                                                              |       |    | "      | "  |        |    |
| 4. Andre Udgifter . . . . .                                                          |       |    | "      | "  |        |    |
|                                                                                      |       |    |        |    | 800    | "  |
| <b>VIII. Byens Gader og Bete:</b>                                                    |       |    |        |    |        |    |
| 1. Gaders Omlægning og Grund-<br>forbedring . . . . .                                |       |    | 6,180  | 38 |        |    |
| 2. Gaders Istandsættelse og Ved-<br>ligeholdelse . . . . .                           |       |    | 1,271  | 25 |        |    |
| 3. Bivetene . . . . .                                                                |       |    | 473    | 55 |        |    |
| 4. Tilsyn med Arbejderne . . . . .                                                   |       |    | 300    | "  |        |    |
|                                                                                      |       |    |        |    | 8,225  | 18 |
| <b>IX. Gadebelysning:</b>                                                            |       |    |        |    |        |    |
| 1. Petroleum m. v. . . . .                                                           |       |    | 821    | 08 |        |    |
| <b>Sateris . . . . .</b>                                                             |       |    | 821    | 08 | 57,733 | 93 |



|                                                                                                              | Kr. | Ø. | Kr.   | Ø. | Kr.    | Ø. |
|--------------------------------------------------------------------------------------------------------------|-----|----|-------|----|--------|----|
| Transp.                                                                                                      |     |    | 821   | 08 | 57,733 | 93 |
| 2. Bygternes Tænding, Slutning og Bøsning . . . . .                                                          |     |    | 1,053 | 20 |        |    |
| 3. Andre Udgifter . . . . .                                                                                  |     |    | 602   | 11 |        |    |
|                                                                                                              |     |    |       |    | 2,476  | 39 |
| <b>X. Den offentlige Rentlighed:</b>                                                                         |     |    |       |    |        |    |
| 1. Godtgjørelse til Renovatorerne for Renholdelse af Kommunens Gader og Pladse m. v. . . . .                 |     |    | 400   | "  |        |    |
| 2. Andre Udgifter . . . . .                                                                                  |     |    | 6     | 12 |        |    |
| 3. Sneafstrøing . . . . .                                                                                    |     |    | "     | "  | 406    | 12 |
|                                                                                                              |     |    |       |    | "      | "  |
| <b>XI. Vandforsyning</b>                                                                                     |     |    |       |    |        |    |
| <b>XII. Brandbæsen:</b>                                                                                      |     |    |       |    |        |    |
| 1. Lønninger . . . . .                                                                                       |     |    | 300   | "  |        |    |
| 2. Andre Udgifter . . . . .                                                                                  |     |    | 606   | 80 |        |    |
|                                                                                                              |     |    |       |    | 906    | 80 |
| <b>XIII. Indbærteringsbæsen efter Fradrag af den Del af Udgiften, som godtgøres af Statskassen.</b>          |     |    |       |    | "      | "  |
| <b>XIV. De offentlige Vekstanlæg</b>                                                                         |     |    |       |    | 700    | "  |
| <b>XV. Renter af Gjæld . . . . .</b>                                                                         |     |    |       |    | 3,877  | 03 |
| <b>XVI. Afdrag paa Gjæld . . . . .</b>                                                                       |     |    |       |    | 4,975  | 97 |
| <b>XVII. Forsøgelse af Aktiver:</b>                                                                          |     |    |       |    |        |    |
| 1. Indsat i Sparekassen paa Grundfondens Konto . . . . .                                                     |     |    | 460   | 76 |        |    |
| 2. Den anden Trediedel af Kjøbesummen for Enken Marie Rømers Hus paa Matr.-Nr. 334 i Skovplantagen . . . . . |     |    | 400   | "  |        |    |
| 3. Til Grunderhvervelser ved Reguleringer af Gader og Beie . . . . .                                         |     |    | 153   | 10 |        |    |
|                                                                                                              |     |    |       |    | 1,013  | 86 |
| <b>XVIII. Andre Udgifter:</b>                                                                                |     |    |       |    |        |    |
| 1. Forbeholdsaftift . . . . .                                                                                |     |    | 176   | 06 |        |    |
| 2. Bidrag til Kirken . . . . .                                                                               |     |    | 400   | "  |        |    |
| 3. Do. " Eftermiddagsgubstj. . . . .                                                                         |     |    | 232   | "  |        |    |
| 4. Do. til offentlige og velgørende Diemed . . . . .                                                         |     |    | 130   | "  |        |    |
| 5. Til Understøttelse af Trængende . . . . .                                                                 |     |    | 400   | "  |        |    |
|                                                                                                              |     |    |       |    |        |    |
| <b>Løberis</b>                                                                                               |     |    | 1,338 | 06 | 72,090 | 10 |

|                                                                                        | Rr. | Ø. | Rr.   | Ø. | Rr.           | Ø.        |
|----------------------------------------------------------------------------------------|-----|----|-------|----|---------------|-----------|
| 6. Statter af Kommunens Egen-<br>domme                                                 |     |    | 1,338 | 06 | 72,090        | 10        |
| 7. Udpantningsgebyrer efter Fra-<br>drag af Refusion.                                  |     |    | 26    | 85 |               |           |
| 8. Andre Udgifter.                                                                     |     |    | 339   | 24 |               |           |
|                                                                                        |     |    |       |    | 1,704         | 80        |
| <b>XIX. Beholdning ved Aarets<br/>Udgang:</b>                                          |     |    |       |    |               |           |
| 1. Kontant                                                                             |     |    | 8,189 | 16 |               |           |
| 2. Indestaaende i Sparekassen                                                          |     |    | 500   | "  |               |           |
| 3. Do. i Banken                                                                        |     |    | "     | "  |               |           |
| 4. Restancer:                                                                          |     |    |       |    |               |           |
| a. Af Kommuneskatter fra 1885                                                          | 144 | 11 |       |    |               |           |
| b. " Renter og Afdrag af dei Ud-<br>marksjorderne indestaaende<br>Kapitaler fra 1885   | 31  | 16 |       |    |               |           |
| c. " Broelægningsrefus. fra 1880                                                       | 6   | 75 |       |    |               |           |
| d. " Do. " 1881                                                                        | 13  | 28 |       |    |               |           |
| e. " Do. " 1882                                                                        | 79  | 64 |       |    |               |           |
| f. " Refusioner fra Aaret 1884<br>for Fortovsfliser i Nørre-<br>gade.                  | 269 | 72 |       |    |               |           |
| g. " Refusioner fra Aaret 1884<br>for Broelægning i Borger-<br>gade.                   | 438 | 65 |       |    |               |           |
| h. " Refusioner fra Aaret 1885<br>for Fortovsfliser paa Store<br>Torv (nordre Halvdel) | 189 | 37 |       |    |               |           |
|                                                                                        |     |    | 1,172 | 68 |               |           |
|                                                                                        |     |    |       |    | 9,861         | 84        |
| <b>Summa Udgift</b>                                                                    |     |    |       |    | <b>83,656</b> | <b>74</b> |

# Oversigt

over

## Rønne Kjøbstadkommunes Formue og Gjæld den 31. December 1885.

| Formue.                                                                                                                                                                                  | Rr.           | Ø. | Rr.                  | Ø. |
|------------------------------------------------------------------------------------------------------------------------------------------------------------------------------------------|---------------|----|----------------------|----|
| <b>I. Kapitaler.</b>                                                                                                                                                                     |               |    |                      |    |
| <b>A. Stolebæsenet:</b>                                                                                                                                                                  |               |    |                      |    |
| 1. Statsraadinde Koefoeds Legat til Rønne<br>Borgerstole if. Gavebrev af 2. Decbr. 1812                                                                                                  | 12,000        | "  |                      |    |
| 2. S. St. Knuds Præstegaard indestaar den<br>ved sammes Salg i Mæret 1816 indvundne<br>Kjøbesum, omstrevet ved Kgl. Resolution<br>af 31. Mai 1826 til den nuværende<br>Kapital . . . . . | 4,435         | 08 | 16,435               | 08 |
| <b>B. Fattigbæsenet:</b>                                                                                                                                                                 |               |    |                      |    |
| 1. En i Statsklassen indestaende, Rønne<br>Arbejdsbus i sin Tid tilfalden Kapital .                                                                                                      | 642           | "  | 642                  | "  |
| <b>C. Den ved Salg af Jorder og Bygrunde<br/>opsparede Fond (Grundfonden):</b>                                                                                                           |               |    |                      |    |
| 1. De i folgte Jordeiendomme indestaende<br>Kjøbesummen udgjorde ved Udgangen af<br>Mæret 1884 . . . . . 4,684 Rr. 73 Ø.                                                                 |               |    |                      |    |
| Herpaa er afbetalt i 1885:                                                                                                                                                               |               |    |                      |    |
| Juni Termin 85 Rr. 15 Ø.                                                                                                                                                                 |               |    |                      |    |
| Decbr. do. 86 — 86 —                                                                                                                                                                     |               |    |                      |    |
|                                                                                                                                                                                          | 172           | 01 |                      |    |
|                                                                                                                                                                                          |               |    | Igen 4,512 Rr. 72 Ø. |    |
| nemlig:                                                                                                                                                                                  |               |    |                      |    |
| a. H. B. Stibolt . . . . .                                                                                                                                                               | 286 Rr. 16 Ø. |    |                      |    |
| b. Jens Wogensen . . . . .                                                                                                                                                               | 229 — 40 —    |    |                      |    |
| c. H. B. Stibolt . . . . .                                                                                                                                                               | 29 — 54 —     |    |                      |    |
| d. P. C. Westh . . . . .                                                                                                                                                                 | 181 — 69 —    |    |                      |    |
| e. Samme . . . . .                                                                                                                                                                       | 454 — 23 —    |    |                      |    |
| <b>Gælderis 1,181 Rr. 02 Ø.</b>                                                                                                                                                          | "             | "  | 17,077               | 08 |

|                                 | Rr.   | Ø.   | Rr.    | Ø. |
|---------------------------------|-------|------|--------|----|
| Transp. 1,181 Rr. 02 Ø.         |       |      | 17,077 | 08 |
| f. H. J. Sonne . . . . .        | 645   | — 01 |        |    |
| g. M. H. Esperfen . . . . .     | 148   | — 65 |        |    |
| h. Ole V. Westh . . . . .       | 148   | — 65 |        |    |
| i. B. D. Koføed . . . . .       | 1,256 | — 96 |        |    |
| k. C. Pauc . . . . .            | 302   | — 84 |        |    |
| l. H. J. Sonne . . . . .        | 141   | — 34 |        |    |
| m. N. J. Sonne . . . . .        | 340   | — 67 |        |    |
| n. C. Pauc . . . . .            | 147   | — 65 |        |    |
| o. N. P. Schougaard . . . . .   | 86    | — 35 |        |    |
| p. Mads Jensen's Enke . . . . . | 113   | — 58 |        |    |
|                                 | 4,512 | 72   |        |    |

2. De i folgte Udmarksjorder indestaaende  
 Afsløsningssummer udgjorde ved Udgangen  
 af Aaret 1884 . . . . . 14,452 Rr. 82 Ø.  
 Herpaa er afbetalt i 1885:  
 Juni Termin 116 Rr. 58 Ø.  
 Decbr. do. 118 — 86 —

235 — 44 —

Tjgen 14,217 Rr. 38 Ø.

nemlig:

|                                      |               |
|--------------------------------------|---------------|
| a. H. P. Stibolt . . . . .           | 840 Rr. 68 Ø. |
| b. Jens Mogensen . . . . .           | 1,299 — 72 —  |
| c. N. J. Thornbøst . . . . .         | 356 — 78 —    |
| d. H. P. Stibolt . . . . .           | 356 — 79 —    |
| e. P. C. Westh . . . . .             | 586 — 40 —    |
| f. Samme . . . . .                   | 1,236 — 15 —  |
| g. Ole V. Westh . . . . .            | 395 — 50 —    |
| h. M. H. Esperfen . . . . .          | 395 — 50 —    |
| i. B. D. Koføed . . . . .            | 3,422 — 49 —  |
| k. Chr. Pauc . . . . .               | 791 — 17 —    |
| l. Peter Olsen . . . . .             | 395 — 50 —    |
| m. N. J. Sonne . . . . .             | 777 — 11 —    |
| n. Samme . . . . .                   | 473 — 08 —    |
| o. Chr. Pauc . . . . .               | 379 — 76 —    |
| p. Niels P. Schougaard . . . . .     | 363 — 86 —    |
| q. Peter Thornbøst . . . . .         | 379 — 76 —    |
| r. Jens Peter Marcher . . . . .      | 379 — 76 —    |
| s. Samme . . . . .                   | 379 — 76 —    |
| t. H. P. Stibolt . . . . .           | 395 — 50 —    |
| u. P. C. Westh . . . . .             | 522 — 63 —    |
| v. A. C. Lind og Hans Munk . . . . . | 89 — 48 —     |

14,217 38

Bateris 18,730 10 17,077 08

|                                                                                                                                                                                             | Fr.    | Ø.    | Fr.    | Ø. |
|---------------------------------------------------------------------------------------------------------------------------------------------------------------------------------------------|--------|-------|--------|----|
| Transp.                                                                                                                                                                                     | 18,730 | 10    | 17,077 | 08 |
| 3. Indstaaende i Bornholms Spare- og<br>Laanekasse paa Konto No 6,080:<br>Ved Udgangen af Aaret 1884 indstod i<br>Sparekassen . . . . . 9452 Kr. 33 Ø.<br>I Aaret 1885 er indsat 460 — 76 — |        | 9,913 | 09     |    |
| 4. Ublaar til Rønne Havn ifølge Obligation<br>af 13. Juni 1883 . . . . .                                                                                                                    | 4,000  | "     | 32,643 | 19 |
| <b>D. Brolegningsforsklud:</b>                                                                                                                                                              |        |       |        |    |
| 1. Arbeidsmand Peter Nielsen . . . . .                                                                                                                                                      | 46     | 91    |        |    |
| 2. Uhrmager L. P. Henriksen . . . . . 36 Kr. 81 Ø.<br>Indbetalt i 1885 . . . . . 36 — 81 —                                                                                                  |        | "     | 46     | 91 |
| Tilsammen i Kapitaler . . . . .                                                                                                                                                             |        |       | 49,767 | 18 |
| <b>II. Faste Eiendomme.</b>                                                                                                                                                                 |        |       |        |    |
| 1. Skolebæsenet:                                                                                                                                                                            |        |       |        |    |
| Borger- og Almueskolen efter Assurance-                                                                                                                                                     |        |       |        |    |
| summen, som udgjør:                                                                                                                                                                         |        |       |        |    |
| For Bygningerne paa                                                                                                                                                                         |        |       |        |    |
| Matr.-Nr. 525 . . . . . 21,100 Kr. " Ø.                                                                                                                                                     |        |       |        |    |
| For Bygningerne paa                                                                                                                                                                         |        |       |        |    |
| Matr.-Nr. 526 a og b 6,590 — " —                                                                                                                                                            |        |       |        |    |
| 27,690 Kr. " Ø.                                                                                                                                                                             |        |       |        |    |
| Matr.-Nr. 526 a. En ube-                                                                                                                                                                    |        |       |        |    |
| bygget Grund af Areal                                                                                                                                                                       |        |       |        |    |
| 1,661 □ Alen, kjøbt i                                                                                                                                                                       |        |       |        |    |
| Aaret 1880 af Rønne                                                                                                                                                                         |        |       |        |    |
| Hospital for . . . . . 3,300 — " —                                                                                                                                                          |        |       |        |    |
| Matr.-Nr. 526 b. Et Areal                                                                                                                                                                   |        |       |        |    |
| stort 1,319 □ Alen, som                                                                                                                                                                     |        |       |        |    |
| med paaværende Bygning                                                                                                                                                                      |        |       |        |    |
| er kjøbt i Aaret 1879 af                                                                                                                                                                    |        |       |        |    |
| Rønne Hospital for 5,000                                                                                                                                                                    |        |       |        |    |
| Kr. Den gamle Bygning                                                                                                                                                                       |        |       |        |    |
| var assurederet for 1,440                                                                                                                                                                   |        |       |        |    |
| Kr., og Grundens Værdi                                                                                                                                                                      |        |       |        |    |
| opføres derfor med . . . . . 3,560 — " —                                                                                                                                                    |        |       |        |    |
|                                                                                                                                                                                             | 34,550 | "     |        |    |
| Bateris                                                                                                                                                                                     | 34,550 | "     | 49,767 | 18 |

|                                                        | Fr.          | Ø.       | Fr.    | Ø.        |
|--------------------------------------------------------|--------------|----------|--------|-----------|
|                                                        | Transp.      | 34,550   | "      | 49,767 18 |
| 2. Fattigvæsenet:                                      |              |          |        |           |
| Matr.-Nr. 689. Arbeids-                                |              |          |        |           |
| huset (det gamle Fattig-                               |              |          |        |           |
| hus) efter Assurance-                                  |              |          |        |           |
| summen . . . . .                                       | 3,600        | Fr. " Ø. |        |           |
| Matr.-Nr. 241 b, 256 og                                |              |          |        |           |
| 258 b af Markjorderne                                  |              |          |        |           |
| (Fattiggaarden) efter                                  |              |          |        |           |
| Anlægssummen . . . . .                                 | 34,000       | — " —    |        |           |
| Matr.-Nr. 241 c af Mark-                               |              |          |        |           |
| jorderne, kjøbt af Kjøb-                               |              |          |        |           |
| mand N. B. Colberg i                                   |              |          |        |           |
| Maret 1879 for . . . . .                               | 880          | — " —    |        |           |
| Matr.-Nr. 241 a af Mark-                               |              |          |        |           |
| jorderne, kjøbt i Maret                                |              |          |        |           |
| 1884 af Kjøbmand N. B.                                 |              |          |        |           |
| Colbergs Enke for . . . . .                            | 6,000        | — " —    |        |           |
|                                                        |              |          | 44,480 | "         |
| Arealindholdet af de til Fattiggaarden                 |              |          |        |           |
| hørende Jorder udgjør:                                 |              |          |        |           |
| Matr.-Nr. 241 a . . . . .                              | 165,600      | □ Alen.  |        |           |
| " 241 b . . . . .                                      | 80,020       | " "      |        |           |
| " 241 c . . . . .                                      | 27,400       | " "      |        |           |
| " 256 . . . . .                                        | 139,030      | " "      |        |           |
| " 258 b . . . . .                                      | 1,000        | " "      |        |           |
|                                                        | Salt 413,050 | □ Alen.  |        |           |
| eller $29^{7050}/_{14000}$ Tdr. Vand geom. Maal, inkl. |              |          |        |           |
| Beie, Gaardsplads og Have. Anstaltens                  |              |          |        |           |
| Bygninger ere brandsforsikrede for 15,280-kr.          |              |          |        |           |
| 3. Brandvæsenet:                                       |              |          |        |           |
| Matr.-Nr. 240. Det søndre Sprøitehus                   |              |          |        |           |
| efter Assurance-summen . . . . .                       | 540          | Fr. " Ø. |        |           |
| Matr.-Nr. 531. Det nordre                              |              |          |        |           |
| do. efter do. . . . .                                  | 1200         | — " —    |        |           |
|                                                        |              |          | 1,740  | "         |
| 4. Sygehuset, Matr.-Nr. 683 efter Assurance-           |              |          |        |           |
| summen . . . . .                                       |              |          | 13,580 | "         |
| 5. Et Krudtmagasin, opført i Maret 1881 paa            |              |          |        |           |
| Jordlobden Matr.-Nr. 268 a for . . . . .               |              |          | 708    | "         |
| 6. Eiendomme af Bygrundene:                            |              |          |        |           |
| Matr.-Nr. 81 a og b, Strandbalken langs                |              |          |        |           |
| Kapelstræde og den søndre Spadserevei.                 |              |          |        |           |
|                                                        | Loteris      | 95,058   | "      | 49,767 18 |

|                                                                                                                                                                                                                                                                                                                                                                                                          | Kr.                                                                           | Ø.                                | Kr.    | Ø.          |
|----------------------------------------------------------------------------------------------------------------------------------------------------------------------------------------------------------------------------------------------------------------------------------------------------------------------------------------------------------------------------------------------------------|-------------------------------------------------------------------------------|-----------------------------------|--------|-------------|
|                                                                                                                                                                                                                                                                                                                                                                                                          | 95,058                                                                        | "                                 | 49,767 | 18          |
| <p>Transp.<br/> Matr.-Nr. 1190, Prebsen kaldet, en aaben<br/> Plads nordvestlig paa Kommunens<br/> indenbys Grund.<br/> For disse tvende Eiendomme udføres<br/> ingen Værdi.</p>                                                                                                                                                                                                                         |                                                                               |                                   |        |             |
| <p>7. Følgende paa den saakaldte Havnebatte<br/> beliggende Havepladser, nemlig:<br/> Matr.-Nr. 1006 b, 1007 b, 1010 b, 1011 b<br/> og 1017 b, kjøbte i Aaret 1879 for en<br/> Kjøbesum af 1800 Kr.<br/> Matr.-Nr. 1018 b og 1021 b, kjøbte i Aaret<br/> 1882 for en Kjøbesum af 2,266 Kr.<br/> Da disse Havepladser ere erhvervede til<br/> en Gades Udvidelse, udføres for samme ingen<br/> Værdi.</p> |                                                                               |                                   |        |             |
| <p>8. I Aaret 1881 er dernæst kjøbt Matr.-Nr.<br/> 7 n, 11 b, 12 b, 15 c, 15 d, 27 b af By-<br/> grundene og Matr.-Nr. 271 b af Mark-<br/> jorderne for en Kjøbesum af ialt 473 Kr.<br/> 82 Ø.; men da disse Grundarealer ere<br/> erhvervede til den søndre Spadserevei,<br/> udføres for samme eiheller nogen Værdi.</p>                                                                               |                                                                               |                                   |        |             |
| <p>9. Lebevogterhuset paa Matr.-Nr. 334 i<br/> Skovplantagen, kjøbt i Aaret 1884 af<br/> Enken Marie Rømer for 1,200 Kr. " Ø.<br/> Heraf styldes til Rest . 400 — " —</p>                                                                                                                                                                                                                                |                                                                               |                                   |        |             |
|                                                                                                                                                                                                                                                                                                                                                                                                          | 800                                                                           | "                                 |        |             |
| <p>10. Kommunens egne Jorber og Skovplan-<br/> tagen:</p>                                                                                                                                                                                                                                                                                                                                                |                                                                               |                                   |        |             |
| Matr.-Nr.                                                                                                                                                                                                                                                                                                                                                                                                |                                                                               | Areal,<br>inkl. Veiene.<br>□ Aen. |        |             |
| 268 a.                                                                                                                                                                                                                                                                                                                                                                                                   | Den søndre Gade vesten<br>Bodeløkke . . . . .                                 | 40,250.                           |        |             |
| 270 a.                                                                                                                                                                                                                                                                                                                                                                                                   | Lystanlægget imellem den<br>søndre Kirkegaard og<br>søndre Landevei . . . . . | 25,600                            |        |             |
| 318 b.                                                                                                                                                                                                                                                                                                                                                                                                   | Et til den søndre Spad-<br>serevei indkjøbt Areal . . . . .                   | 2,200.                            |        |             |
| 320 a.                                                                                                                                                                                                                                                                                                                                                                                                   | Galgeløkken eller Galløf-<br>ten . . . . .                                    | 1,120,000.                        |        |             |
| 321.                                                                                                                                                                                                                                                                                                                                                                                                     | Smedegaden mellem Vi-<br>begaardens Løtter . . . . .                          | 17,710.                           |        |             |
|                                                                                                                                                                                                                                                                                                                                                                                                          |                                                                               |                                   | 95,858 | " 49,767 18 |
| <p>Tælleris 1,205,760.</p>                                                                                                                                                                                                                                                                                                                                                                               |                                                                               |                                   |        |             |

| Mattr.-Nr.                                                                                                                                                                                                               | Areal,<br>inkl. Beiene.<br>□ Men.                                        | Fr.        | Ø. | Fr.     | Ø. |
|--------------------------------------------------------------------------------------------------------------------------------------------------------------------------------------------------------------------------|--------------------------------------------------------------------------|------------|----|---------|----|
|                                                                                                                                                                                                                          |                                                                          |            |    |         |    |
|                                                                                                                                                                                                                          | 1,205,760.                                                               | 95,858     | "  | 49,767  | 18 |
| 332.                                                                                                                                                                                                                     | Botterfulerne . . . . .                                                  | 377,310.   |    |         |    |
| 334.                                                                                                                                                                                                                     | Stovløberlobden ved Kob-<br>bedale . . . . .                             | 99,390.    |    |         |    |
| 351 b.                                                                                                                                                                                                                   | Henlagt til Stovfoged-<br>lobden . . . . .                               | 550.       |    |         |    |
| 352.                                                                                                                                                                                                                     | Stovfogedlobden i søndre<br>Plantage . . . . .                           | 86,530.    |    |         |    |
| 353.                                                                                                                                                                                                                     | Den saakaldte Ledevogter-<br>lob østen Stampen . . . . .                 | 85,080.    |    |         |    |
| 354.                                                                                                                                                                                                                     | Grusgraven ved Kobbe-<br>dale . . . . .                                  | 361,980.   |    |         |    |
| 355.                                                                                                                                                                                                                     | Grusgraven ved Stov-<br>løberlobden syd for<br>Nærs Landeveien . . . . . | 44,340.    |    |         |    |
| 356.                                                                                                                                                                                                                     | Stovanlægget paa søndre<br>Udmark . . . . .                              | 5,200,520. |    |         |    |
| Tilsammen                                                                                                                                                                                                                |                                                                          | 7,461,460. |    |         |    |
| Bygninger paa fornævnte Eiendomme:                                                                                                                                                                                       |                                                                          |            |    |         |    |
| Stovfogedboligen paa Matr.-                                                                                                                                                                                              |                                                                          |            |    |         |    |
| Nr. 352, asjureret for . . . . . 2,260 Fr. " Ø.                                                                                                                                                                          |                                                                          |            |    |         |    |
| Ledevogterhuset paa Matr.-                                                                                                                                                                                               |                                                                          |            |    |         |    |
| Nr. 353, asjureret for . . . . . 1,430 — " —                                                                                                                                                                             |                                                                          |            |    |         |    |
| 3,690 Fr. " Ø.                                                                                                                                                                                                           |                                                                          |            |    |         |    |
| De under denne Afdeling anførte Eiendomme, der tilsammen indeholde et Areal af 532 <sup>13480</sup> / <sub>14000</sub> Tdr. Vand geom. Maal, ere ved en i Maret 1876 optagen Burderingsforretning tagerede til . . . . . |                                                                          |            |    |         |    |
|                                                                                                                                                                                                                          |                                                                          | 100,000    | "  |         |    |
| Tilsammen for faste Eiendomme                                                                                                                                                                                            |                                                                          |            |    | 195,858 | "  |
| Summa                                                                                                                                                                                                                    |                                                                          |            |    | 245,625 | 18 |

### Gjæld.

#### 1. Laan til Store Torvs Proslægning:

- a. Af Amtskommunefonden ifølge Obligation af 28. Juni 1858 (Vaanebemhndigelse af 24. Septbr. og 10. Novbr. 1857), oprindelig stor 8,000 Fr., nu til Rest . . . . .

113 01

Sateris

113 01

" "



|                                                                                                                                                                       | Kr.    | Ø. | Kr.    | Ø. |
|-----------------------------------------------------------------------------------------------------------------------------------------------------------------------|--------|----|--------|----|
|                                                                                                                                                                       | 113    | 01 | "      | "  |
| b. Af Amtskommunefonden ifølge Obligation af 5. Oktober 1859 (Vaanebemyndigelse af 24. Septbr. og 10. Novbr. 1857), oprindeligt stor 4,000 Kr., nu til Rest . . . . . | 287    | 33 | 400    | 34 |
| 2. Laan til Opførelse af Sygehuset:<br>Af Etatsraadinde Koefoeds Legat ifølge Banteobligation af 23. December 1853, oprindeligt stor 4,000 Kr., nu til Rest . . . . . | 3,039  | 34 | 3,039  | 34 |
| 3. Laan til Fattiggaarden:                                                                                                                                            |        |    |        |    |
| a. Af Amtskommunefonden ifølge Obligation af 8. Januar 1873 (Vaanebemyndigelse af 10. Februar 1871), oprindeligt stor 21,549 Kr. 79 Øre, nu til Rest . . . . .        | 14,293 | 59 |        |    |
| b. Af Etatsraadinde Koefoeds Legat ifølge Obligation af 22. April 1872 (Vaanebemyndigelse af 10. Februar 1871), oprindeligt stor 3,400 Kr., nu til Rest . . . . .     | 2,770  | 14 |        |    |
| c. Af Bornholms Spare- og Laanekasse ifølge Obligation af 24. December 1871 (Vaanebemyndigelse af 10. Febr. 1871), oprindeligt stor 2,000 Kr., nu til Rest . . . . .  | 1,300  | "  | 18,363 | 73 |
| 4. Laan til Bestridelse af Udgifter ved Bro-lægningsarbejder, Bygninger ved Fattiggaarden og til Anstæffelse af Bygter til Byens Velhæning:                           |        |    |        |    |
| a. Af Amtskommunefonden ifølge Obligation af 21. Januar 1875 (Vaanebemyndigelse af 3. Januar 1874), oprindeligt stor 16,456 Kr., nu til Rest . . . . .                | 7,405  | 20 |        |    |
| b. Af Amtskommunefonden ifølge Obligation af 17. Juli 1875 (Vaanebemyndigelse af 3. Januar 1874), oprindeligt stor 3,544 Kr., nu til Rest . . . . .                   | 1,683  | 40 | 9,088  | 60 |
| 5. Laan til Brolægning:                                                                                                                                               |        |    |        |    |
| a. Af Amtskommunefonden ifølge Obligation af 15. Januar 1879 (Vaanebemyndigelse af 13. September 1878), oprindeligt stor 8,040 Kr. 40 Øre, nu til Rest . . . . .      | 6,756  | 06 |        |    |
| Vateris                                                                                                                                                               | 6,756  | 06 | 30,892 | 01 |

|                                                                                                                                                             | Kr.    | Ø. | Kr.           | Ø.        |
|-------------------------------------------------------------------------------------------------------------------------------------------------------------|--------|----|---------------|-----------|
|                                                                                                                                                             | 6,756  | 06 | 30,892        | 01        |
| b. Af Amtskommunefonden ifølge Obligation af 3. December 1879 (Laanebemyndigelse af 13. September 1878), oprindelig stor 15,192 Kr. 21 Ore, nu til Rest     | 13,154 | 72 |               |           |
| c. Af Amtskommunefonden ifølge Obligation af 13. Juni 1883 (Laanebemyndigelse af 13. September 1878), oprindelig stor 4,000 Kr., nu til Rest                | 3,791  | 83 |               |           |
| d. Af Amtskommunefonden ifølge Obligation af 12. December 1883 Laanebemyndigelse af 13. September 1878), oprindelig stor 7,956 Kr. 09 Ore, nu til Rest      | 7,628  | 18 |               |           |
| e. Af Amtskommunefonden ifølge Obligation af 11. Juni 1884 (Laanebemyndigelse af 13. September 1878), oprindelig stor 6,789 Kr. 14 Ore, nu til Rest         | 6,581  | 37 |               |           |
| f. Af Amtskommunefonden ifølge Obligation af 10. December 1884 (Laanebemyndigelse af 13. September 1878), oprindelig stor 8,022 Kr. 16 Ore, nu til Rest     | 7,860  | 12 | 45,772        | 28        |
| 6. Laan til Tilveiebringelse af nye Skolelokaler ved Borgerstolen:                                                                                          |        |    |               |           |
| a. Af Bornholms Spare- og Laanekasse ifølge Obligation af 26. Novbr. 1884 (Laanebemyndigelse af 24. Marts 1884), oprindelig stor 10,000 Kr., nu til Rest    | 9,000  | "  | 9,000         | "         |
| 7. Laan til Kjøbet af Jordblodden Matr.-Nr. 241 a til Fattiggaarden:                                                                                        |        |    |               |           |
| a. Af Bornholms Spare- og Laanekasse ifølge Obligation af 10. December 1884 (Laanebemyndigelse af 18. Septbr. 1884), oprindelig stor 6,000 Kr., nu til Rest | 5,700  | "  | 5,700         | "         |
| <b>Summa</b>                                                                                                                                                |        |    | <b>91,364</b> | <b>29</b> |

**Regnskab**  
over  
**Ronne Kjøbstads Fattigvæsens Udgifter**  
i Aaret 1885.

|                                        | Rr.    | Ø. | Rr.    | Ø. | Rr.    | Ø. |
|----------------------------------------|--------|----|--------|----|--------|----|
| 1. a. Lønninger:                       |        |    |        |    |        |    |
| Fattiggaardens Bestyrer . . . . .      |        |    | 600    | "  |        |    |
| b. Kontorholdsudgifter:                |        |    |        |    |        |    |
| Fattigvæsenets Sekretær og             |        |    | 400    | "  |        |    |
| Regnskabsfører. . . . .                |        |    |        |    | 1,000  | "  |
| 2. Fattiges Forsørgelse:               |        |    |        |    |        |    |
| a. Tilskud til Fattiggaarden . . . . . | 2,111  | 71 |        |    |        |    |
| b. Understøttelse til Trængende        | 19,718 | 23 |        |    |        |    |
|                                        |        |    | 21,829 | 94 |        |    |
| Fragaar:                               |        |    |        |    |        |    |
| Refusioner fra tidligere Aar . . . . . |        |    |        |    |        |    |
| for Aaret 1885 . . . . .               | 5,303  | 49 |        |    |        |    |
| Tilbagebetalt Fattighjælp, Ali-        |        |    |        |    |        |    |
| mentationsbidrag og anden              |        |    |        |    |        |    |
| Refusion . . . . .                     | 1,669  | 32 |        |    |        |    |
| <i>Salt</i>                            | 6,972  | 81 |        |    |        |    |
| Heraf udestaar som Restancer           |        |    |        |    |        |    |
| ved Regnskabets Afslutning.            | "      | "  | 6,972  | 81 |        |    |
|                                        |        |    |        |    | 14,857 | 13 |
| 3. Sindssyges Underhold og Be-         |        |    |        |    |        |    |
| vogtning . . . . .                     |        |    | 1,452  | 34 |        |    |
| Fragaar:                               |        |    |        |    |        |    |
| Refusioner for Aaret 1885. . . . .     |        |    | 726    | 17 |        |    |
|                                        |        |    |        |    | 726    | 17 |
| 4. Fattigvæsenets Bygninger . . . . .  |        |    | 165    | 99 |        |    |
| Fragaar Leie af Fattighusets           |        |    |        |    |        |    |
| Have . . . . .                         |        |    | 22     | "  |        |    |
|                                        |        |    |        |    | 143    | 99 |
| 5. Andre Udgifter. . . . .             |        |    |        |    | 46     | 63 |
| <b>Summa</b>                           |        |    |        |    | 16,773 | 92 |

## Regnskab

over

Ronne Kjøbstads Fattiggaards Indtægter og Udgifter  
i Aaret 1885.

| Indtægt.                                                                 |  | kr.   | Ø. | kr.   | Ø. |
|--------------------------------------------------------------------------|--|-------|----|-------|----|
| 1. Af den paa Anstalten drevne Industri:                                 |  |       |    |       |    |
| a. Masava-Arbeide . . . . .                                              |  | 126   | 18 |       |    |
| b. Maatte-Arbeide . . . . .                                              |  | 111   | 94 |       |    |
| c. Værkplødsning . . . . .                                               |  | 42    | 35 |       |    |
| d. Andet Arbeide . . . . .                                               |  | 82    | 59 |       |    |
|                                                                          |  |       |    | 363   | 06 |
| 2. Af Landbruget og Haven:                                               |  |       |    |       |    |
| a. Smør . . . . .                                                        |  | 201   | 26 |       |    |
| b. Mælk og Fløde . . . . .                                               |  | 1,040 | 30 |       |    |
| c. Sæd og Kartofler . . . . .                                            |  | 211   | 96 |       |    |
| d. Industriplanter . . . . .                                             |  | "     | "  |       |    |
| e. Haveprodukter . . . . .                                               |  | 248   | 30 |       |    |
| f. Salg af Sten . . . . .                                                |  | 645   | 24 |       |    |
| g. Salg af Kreaturer, Kalve og Grise . . . . .                           |  | 228   | 76 |       |    |
| h. Andre Indtægter . . . . .                                             |  | 98    | 24 |       |    |
| i. Værdien af de paa Anstalten forbrugte<br>Landbrugsprodukter . . . . . |  | 1,226 | 14 |       |    |
|                                                                          |  |       |    | 3,900 | 20 |
| 3. Forskjellige Indtægter . . . . .                                      |  |       |    | 215   | 45 |
| 4. Tilskud til Anstalten . . . . .                                       |  |       |    | 2,111 | 71 |
| Summa . . . . .                                                          |  |       |    | 6,590 | 42 |
| <b>Udgift.</b>                                                           |  |       |    |       |    |
| 1. Lemmernes Forsørgelse:                                                |  |       |    |       |    |
| a. Brød . . . . .                                                        |  | 684   | 67 |       |    |
| b. Bryn og Mel . . . . .                                                 |  | 205   | 59 |       |    |
| c. Öl . . . . .                                                          |  | 346   | 35 |       |    |
| d. Kjød og Flæsk . . . . .                                               |  | 308   | 74 |       |    |
|                                                                          |  |       |    |       |    |
| Vateris . . . . .                                                        |  | 1,545 | 35 | "     | "  |

|                                                                                                  | kr.     | Ø. | kr.   | Ø. |
|--------------------------------------------------------------------------------------------------|---------|----|-------|----|
|                                                                                                  | Transp. |    |       |    |
| e. Løst og Silb . . . . .                                                                        | 1,545   | 35 |       |    |
| f. Urter . . . . .                                                                               | 214     | 95 |       |    |
| g. Beklædning . . . . .                                                                          | 28      | 50 |       |    |
| h. Badsf . . . . .                                                                               | 317     | 23 |       |    |
| i. Medicin . . . . .                                                                             | 81      | "  |       |    |
| k. Andre Udgifter . . . . .                                                                      | 85      | 59 |       |    |
| l. Tilbagebetaling til Lemmerne . . . . .                                                        | 320     | "  |       |    |
| m. Værdien af de paa Anstalten forbrugte<br>Landbrugsprodukter . . . . .                         | 346     | 49 |       |    |
|                                                                                                  | 1,226   | 14 |       |    |
|                                                                                                  |         |    | 4,165 | 25 |
| 2. Raamateriale til Industrien . . . . .                                                         |         |    |       |    |
| 3. Landbruget . . . . .                                                                          |         |    | 1,545 | 39 |
| 4. Bygninger og Inventarium med Und-<br>tagelse af, hvad der vedkommer Land-<br>bruget . . . . . |         |    |       |    |
|                                                                                                  |         |    | 254   | 45 |
| 5. Brændsel og Belysning . . . . .                                                               |         |    | 529   | 89 |
| 6. Skatter, Afgifter og Assurance . . . . .                                                      |         |    | 68    | 93 |
| 7. Forskjellige Udgifter . . . . .                                                               |         |    | 26    | 51 |
| Summa . . . . .                                                                                  |         |    | 6,590 | 42 |

## Regnskab

over

Rønne Kjøbstads Sygehus's Indtægter og Udgifter  
i Aaret 1885.

| Indtægt.                                        |         | Rr.   | Ø. | Rr.   | Ø. |
|-------------------------------------------------|---------|-------|----|-------|----|
| 1. Beholdning fra Aaret 1884:                   |         |       |    |       |    |
| a. Kontant . . . . .                            |         | 354   | 77 |       |    |
| b. Restancer . . . . .                          |         | 27    | 20 |       |    |
|                                                 |         |       |    | 381   | 97 |
| 2. Bidrag til Sygehuset:                        |         |       |    |       |    |
| a. Fra Amtsfattigkassen . . . . .               |         | 60    | "  |       |    |
| b. " Amtsrepartitionsfonden . . . . .           |         | 400   | "  |       |    |
| c. " Bornholms Sparekasse . . . . .             |         | 120   | "  |       |    |
|                                                 |         |       |    | 580   | "  |
| 3. Kommunens Tilskud . . . . .                  |         |       |    | 800   | "  |
| 4. Indtægt af Bade og Vig . . . . .             |         |       |    | 175   | 60 |
| 5. Betaling for Patienter:                      |         |       |    |       |    |
| a. For Patienter til almindelig Betaling        |         | 778   | 20 |       |    |
| b. Fattigpatienter og andre Patienter fra Rønne |         | 1,129 | 37 |       |    |
| c. Patienter fra Amtets Landsfogde . . .        |         | 537   | 28 |       |    |
|                                                 |         |       |    | 2,444 | 85 |
| 6. Andre Indtægter . . . . .                    |         |       |    | 2     | 07 |
|                                                 | Summa   |       |    | 4,384 | 49 |
| <b>Udgift.</b>                                  |         |       |    |       |    |
| 1. Bygningerne . . . . .                        |         |       |    | 563   | 89 |
| 2. Inventariet . . . . .                        |         |       |    | 351   | 60 |
|                                                 | Uateris |       |    | 915   | 49 |

|                                                | Transp.     | Rr.   | Ø. | Rr.          | Ø.        |
|------------------------------------------------|-------------|-------|----|--------------|-----------|
| <b>3. Lønninger:</b>                           |             |       |    |              |           |
| a. Regnskabsføreren . . . . .                  |             | 225   | "  |              |           |
| b. Dypvarningskonen:                           |             |       |    | 915          | 49        |
| For Badst . . . . .                            | 60 Rr. " Ø. |       |    |              |           |
| Til Bigeløn . . . . .                          | 150 — " —   |       |    |              |           |
| Andel i Indtægten af                           |             |       |    |              |           |
| Bade og Vig . . . . .                          | 44 — 30 —   |       |    |              |           |
|                                                |             | 254   | 30 |              |           |
|                                                |             |       |    | 479          | 30        |
| <b>4. Renter og Afdrag samt Skatter:</b>       |             |       |    |              |           |
| a. Renter og Afdrag til Statsraabinde          |             | 200   | "  |              |           |
| Køeføds Legat . . . . .                        |             | 33    | 76 |              |           |
| b. Skatter og Assurance . . . . .              |             |       |    | 233          | 76        |
| <b>5. Brændsel og andre Udgifter . . . . .</b> |             |       |    | 468          | 94        |
| <b>6. Patienter:</b>                           |             |       |    |              |           |
| a. Patienter til almindelig Betaling . . . . . |             | 348   | 70 |              |           |
| b. Fattigpatienter og andre Patienter fra      |             |       |    |              |           |
| Kønne . . . . .                                |             | 1,141 | 41 |              |           |
| c. Patienter fra Landsognene . . . . .         |             | 448   | 88 |              |           |
|                                                |             |       |    | 1,938        | 99        |
| <b>7. Beholdning ved Aarets Udgang:</b>        |             |       |    |              |           |
| a. Kontant . . . . .                           |             | 348   | 01 |              |           |
| b. Restancer . . . . .                         |             | "     | "  |              |           |
|                                                |             |       |    | 348          | 01        |
| <b>Summa . . . . .</b>                         |             |       |    | <b>4,384</b> | <b>49</b> |

**Regnskab**  
for  
**Prokurator H. P. Lunds Mindelegat**  
for Aaret 1885.

|                                                                                              | Rr. | Ø. |
|----------------------------------------------------------------------------------------------|-----|----|
| <b>Indtægt.</b>                                                                              |     |    |
| 1. Renter:                                                                                   |     |    |
| Af Indskrivningsbevis Litra G Fol. 1617 for<br>Statskassobligationer til Beløb 1,000 Rr. . . | 40  | "  |
| Af de i Sparekassen paa Kontrabog N <sup>o</sup> 7098 a<br>indestaaende Beløb . . . . .      | 8   | 32 |
| <b>Summa</b>                                                                                 | 48  | 32 |
| <b>Udgift.</b>                                                                               |     |    |
| Indsat i Sparekassen paa Kontrabog N <sup>o</sup> 7098 a . .                                 | 48  | 32 |
| <b>Summa</b>                                                                                 | 48  | 32 |

Legatets Formue ved Udgangen af Aaret 1885:

- a. Finansministeriets Indskrivningsbevis Litra G Fol. 1617 for danske Statsobligationer til Beløb . . . . . 1,000 Rr. " Ø.
- b. Indestaaende i Bornholms Spare- og Vaane-  
kasse i Rønne paa Kontrabog N<sup>o</sup> 7098 a . . . . . 243 — 55 —

Tilfammen 1,243 Rr. 55 Ø.



## Regnskab

for

det for Herman Mortensen Bohus og Hustru Karen  
Lauritsdatters Stiftelse eller Rønne Hospital  
substituerede Legat til Fordel for Trængende  
i Rønne Kjøbstad  
for Aaret 1885.

| Indtægt.                                                                                   | Kr.   | Ø. |
|--------------------------------------------------------------------------------------------|-------|----|
| 1. Beholdning fra Aaret 1884 . . . . .                                                     | 58    | 89 |
| 2. Renter af Legatets Kapitalformue:                                                       |       |    |
| Af 1,826 Kr. 66 Ø. Udlaan i faste<br>Eiendomme til 4% Rente . . . . . 73 Kr. 06 Ø.         |       |    |
| " 800 Kr. " Ø. Udlaan i faste Eien-<br>domme til 4½ % Rente . . . . . 36 — " —             |       |    |
| " 350 Kr. " Ø. i Sparekassen . . . . . 14 — 24 —                                           |       |    |
| " 17,000 — " — Landkreditkasses-<br>Obligationer til 4½ % Rente . . . . . 765 — " —        |       |    |
| " 600 Kr. " Ø. Stifternes Kredit-<br>forenings Obligationer 4% Rente . . . . . 24 — " —    |       |    |
|                                                                                            | 912   | 30 |
| 3. Forbrug af Aktiver:                                                                     |       |    |
| Afdrag paa Jørgen B. Vidstrups Enkes Pante-<br>obligation, Aktiv № 3 . . . . . 6 Kr. 66 Ø. |       |    |
|                                                                                            | 6     | 66 |
| 4. Veie af Hospitalets Eiendomme:                                                          |       |    |
| Hans Chr. Lund for Jordlobden Matr.-Nr. 6 i<br>Vestermarie Sogn . . . . . 40 Kr. " Ø.      |       |    |
| Kjøbmand Kosoed for Englobden<br>Matr.-Nr. 3 i Rønne . . . . . 116 — " —                   |       |    |
|                                                                                            | 156   | "  |
| 5. Andre Indtægter . . . . .                                                               | "     | "  |
| Summa                                                                                      | 1,133 | 85 |

## Udgift.

## 1. Udbetalte Vegater:

Til Uhrmager Johan C. Bjerregravs

|                                     | 100 Kr. | " | Ø.   |
|-------------------------------------|---------|---|------|
| Enke                                | 100     | " | Ø.   |
| " Konstabel Frederik Vallentins     |         |   |      |
| Enke (død $\frac{16}{1}$ . 1885)    | 9       | — | 86 — |
| " Maren Kirstine Nielsen            | 100     | — | " —  |
| " Bodil Kirstine Skraf eller Hammer | 100     | — | " —  |
| " Cathrine Elisabeth Westh          | 100     | — | " —  |
| " Elisabeth Kathrine Kosfoed        | 100     | — | " —  |
| " Murer Erik Hansens Enke           | 100     | — | " —  |
| " Karen Dorteia Kure                | 100     | — | " —  |
| " Snedker Jørgen Hansen Kosfoeds    |         |   |      |
| Enke                                | 100     | — | " —  |
| " Bottemager Jens J. Bjerregaards   |         |   |      |
| Enke (for $\frac{1}{2}$ Aar)        | 50      | — | " —  |
| " Esper Mogensens Enke (for         |         |   |      |
| $\frac{1}{2}$ Aar)                  | 50      | — | " —  |

909 86

## 2. Førgelse af Aktiver:

Indsat i Sparekassen paa Kontra-  
bog № 7620 . . . . .

150 Kr. " Ø.

150

## 3. Andre Udgifter . . . . .

3 " 75

## 4. Beholdning ved Aarets Udgang . . . . .

70 24

Summa

1,133 85

## Aktiv

for det for Herman Mortensen Bohns og Hustru  
Hospital substituerede

| Debitorernes Navne.                                                                                                                                        | Pantets<br>Beliggenhed. | Paa<br>hvilken<br>Prioritet. | Pantets<br>Vurde-<br>rings-<br>sum. | De pant-<br>satte Byg-<br>ningers<br>Assuran-<br>cesum. |
|------------------------------------------------------------------------------------------------------------------------------------------------------------|-------------------------|------------------------------|-------------------------------------|---------------------------------------------------------|
|                                                                                                                                                            | Rønne Kjøbstad.         |                              | Kr.                                 | Kr.                                                     |
| 1. Johan Mogensen . . .                                                                                                                                    | Matr.-Nr. 781           | 1.                           | 800                                 | 720                                                     |
| 2. Kjøbmand N. J. Schou                                                                                                                                    | " 302                   | 1.                           | 4,000                               | 3,080                                                   |
| 3. Søren B. Bidstrups Enke                                                                                                                                 | " 926                   | 1.                           | 1,100                               | 1,470                                                   |
| 4. Hans B. Markers Enke                                                                                                                                    | " 1039                  | 1.                           | 1,100                               | 700                                                     |
| 5. Chr. Andreas Holm . .                                                                                                                                   | " 73                    | 1.                           | 500                                 | 400                                                     |
| 6. Jens Hansen . . . . .                                                                                                                                   | " 217                   | 1.                           | 300                                 | 240                                                     |
| 7. Hans Jensen Schou . .                                                                                                                                   | " 1047                  | 1.                           | 1,400                               | 900                                                     |
| 8. Indestaaende i Bornholms Spare- og Laanekasse paa Konto № 7620 . . . .                                                                                  |                         |                              |                                     |                                                         |
| 9. 4½ % Kreditkasse-Obligationer for Landeindomme i Østifterne:                                                                                            |                         |                              |                                     |                                                         |
| I. Serie Vitra B № 3072, stor . . . . .                                                                                                                    |                         |                              |                                     | 1,000                                                   |
| 3073, " . . . . .                                                                                                                                          |                         |                              |                                     | 1,000                                                   |
| II. Serie Vitra A № 2934, " . . . . .                                                                                                                      |                         |                              |                                     | 2,000                                                   |
| 2935, " . . . . .                                                                                                                                          |                         |                              |                                     | 2,000                                                   |
| 2936, " . . . . .                                                                                                                                          |                         |                              |                                     | 2,000                                                   |
| 2937, " . . . . .                                                                                                                                          |                         |                              |                                     | 2,000                                                   |
| 3299, " . . . . .                                                                                                                                          |                         |                              |                                     | 2,000                                                   |
| 3300, " . . . . .                                                                                                                                          |                         |                              |                                     | 2,000                                                   |
| 3301, " . . . . .                                                                                                                                          |                         |                              |                                     | 2,000                                                   |
| B № 6600, " . . . . .                                                                                                                                      |                         |                              |                                     | 1,000                                                   |
| 10. Østifternes Kreditforenings-Obligation II. Serie Vitra C № 5709,<br>Hjænklet af Agent D. P. Rasch . . . . .                                            |                         |                              |                                     |                                                         |
| 11. Østifternes Kreditforenings-Obligation II. Serie Vitra C № 6494,<br>Hjænklet af Overlæge Zahrtmann i Anledning af den 29. April 1867 . . . . .         |                         |                              |                                     |                                                         |
| 12. Østifternes Kreditforenings-Obligation IV. Serie Vitra C № 21088,<br>Hjænklet af Kjøbmand Chr. H. Pah og Hustru . . . . .                              |                         |                              |                                     |                                                         |
| 13. Englobden Matr.-Nr. 3 i Rønne, bortleiet i 10 Aar fra 1. Januar 1878<br>til Kjøbmand J. H. Kosfoed i Rønne for en Leie af 116 Kr. om Aaret.            |                         |                              |                                     |                                                         |
| 14. Sordlobden Matr.-Nr. 6 i Vestermarie Sogn, bortleiet i 10 Aar fra<br>1. Januar 1878 til Hans Chr. Lund paa Ringebrohus for en<br>aarlig Leie af 40 Kr. |                         |                              |                                     |                                                         |

Tilsammen

## Liste

Karen Lauritsdatters Stiftelse eller Hønne  
Bogat for Aaret 1885.

| Kapitalernes<br>Størrelse den 1.<br>Januar 1885. |    | Afdrag eller<br>anden<br>Formindskelse. |    | Ublaan eller<br>anden<br>Forsøgelse. |    | Kapitalernes<br>Størrelse den<br>31. December<br>1885. |    | Anmærkninger.                                                                                                                                                                                 |
|--------------------------------------------------|----|-----------------------------------------|----|--------------------------------------|----|--------------------------------------------------------|----|-----------------------------------------------------------------------------------------------------------------------------------------------------------------------------------------------|
| Kr.                                              | Ø. | Kr.                                     | Ø. | Kr.                                  | Ø. | Kr.                                                    | Ø. |                                                                                                                                                                                               |
| 200                                              | "  | .                                       | .  | .                                    | .  | 200                                                    | "  | 4½ % Rente.                                                                                                                                                                                   |
| 800                                              | "  | .                                       | .  | .                                    | .  | 800                                                    | "  |                                                                                                                                                                                               |
| 266                                              | 66 | 6                                       | 66 | .                                    | .  | 260                                                    | "  |                                                                                                                                                                                               |
| 400                                              | "  | .                                       | .  | .                                    | .  | 400                                                    | "  |                                                                                                                                                                                               |
| 200                                              | "  | .                                       | .  | .                                    | .  | 200                                                    | "  |                                                                                                                                                                                               |
| 160                                              | "  | .                                       | .  | .                                    | .  | 160                                                    | "  |                                                                                                                                                                                               |
| 600                                              | "  | .                                       | .  | .                                    | .  | 600                                                    | "  |                                                                                                                                                                                               |
| 350                                              | "  | .                                       | .  | 150                                  | "  | 500                                                    | "  | Indtjagt for:<br>1,000 Str. " Ø.<br>1,000 — " —<br>2,000 — " —<br>2,000 — " —<br>2,000 — " —<br>2,000 — " —<br>2,005 — " —<br>2,005 — " —<br>2,005 — " —<br>1,002 — 50 —<br>17,017 Str. 50 Ø. |
| .                                                | .  | .                                       | .  | .                                    | .  | .                                                      | .  |                                                                                                                                                                                               |
| .                                                | .  | .                                       | .  | .                                    | .  | .                                                      | .  |                                                                                                                                                                                               |
| .                                                | .  | .                                       | .  | .                                    | .  | .                                                      | .  |                                                                                                                                                                                               |
| .                                                | .  | .                                       | .  | .                                    | .  | .                                                      | .  |                                                                                                                                                                                               |
| .                                                | .  | .                                       | .  | .                                    | .  | .                                                      | .  |                                                                                                                                                                                               |
| .                                                | .  | .                                       | .  | .                                    | .  | .                                                      | .  |                                                                                                                                                                                               |
| 17,000                                           | "  | .                                       | .  | .                                    | .  | 17,000                                                 | "  |                                                                                                                                                                                               |
| 200                                              | "  | .                                       | .  | .                                    | .  | 200                                                    | "  |                                                                                                                                                                                               |
| 200                                              | "  | .                                       | .  | .                                    | .  | 200                                                    | "  |                                                                                                                                                                                               |
| 200                                              | "  | .                                       | .  | .                                    | .  | 200                                                    | "  |                                                                                                                                                                                               |
| 20,576                                           | 66 | 6                                       | 66 | 150                                  | "  | 20,720                                                 | "  |                                                                                                                                                                                               |

## Regnskab

for

**„Skibsfører Hans Andher Engel og Søster Kirstine  
Engels Legat“ til Fordel for værdige og trængende  
Sømænd og deres Eker paa Bornholm  
for Aaret 1885.**

|                                                                         | Rr.          | Ø.       |
|-------------------------------------------------------------------------|--------------|----------|
| <b>I n d t æ g t.</b>                                                   |              |          |
| 1. Renter:                                                              |              |          |
| Af 4,000 Rr. 4½ % Landkreditkasjes<br>Obligationer . . . . .            | 180 Rr. „ Ø. | 180 „    |
| <b>Summa</b>                                                            | <b>180</b>   | <b>„</b> |
| <b>U d g i f t.</b>                                                     |              |          |
| 1. Underbalance fra Aaret 1884 . . . . .                                | 16           | 67       |
| 2. Udbetalte Legater:                                                   |              |          |
| Til Legatstifterens Broder Johan Peter<br>Engel af Nyker Sogn . . . . . | 80 Rr. „ Ø.  |          |
| „ Sømand Peter Hermansens Enke<br>i Rønne . . . . .                     | 80 — „ —     | 160 „    |
| <b>Summa</b>                                                            | <b>180</b>   | <b>„</b> |
| 3. Forøgelse af Aktiver:                                                |              |          |
| Indlat i Sparekassen paa Kontrabog<br>N <sup>o</sup> 7379 . . . . .     | 3 Rr. 33 Ø.  | 3 33     |
| <b>Summa</b>                                                            | <b>180</b>   | <b>„</b> |

## Legatet eier:

|                                                                                  |                           |      |
|----------------------------------------------------------------------------------|---------------------------|------|
| 4½ % Kredittasse-Obligationer for Landeienbomme i Østif-<br>terne, nemlig:       |                           |      |
| II. Serie Litr. A № 3270, stor . . . .                                           | 2,000 Kr.                 | " Ø. |
| Do. 3271, stor . . . .                                                           | 2,000 —                   | " —  |
| indkjøbte for 4,010 Kr. " Ø.                                                     |                           |      |
| Indbestaaende i Bornholms Spare- og Laane-<br>kasse i Rønne paa Kontrabog № 7379 | 3 — 33 —                  |      |
|                                                                                  | <hr/>                     |      |
|                                                                                  | Tilsammen 4,003 Kr. 33 Ø. |      |

# Regnskab

over

## Rønne Havns Indtægter og Udgifter i Maret 1885.

|                                                         | Kr.          | Ø.        | Kr.           | Ø.        |
|---------------------------------------------------------|--------------|-----------|---------------|-----------|
| <b>Indtægt.</b>                                         |              |           |               |           |
| 1. Beholdning fra Maret 1884:                           |              |           |               |           |
| a. Indestaende i Banken . . . . .                       | 7,000        | "         |               |           |
| b.    do.    i Sparekassen . . . . .                    | 2,927        | 48        |               |           |
| c. Kontant . . . . .                                    |              |           | 9,927         | 48        |
| 2. Renter:                                              |              |           |               |           |
| Af Kassebeholdningen . . . . .                          | 468          | 68        |               |           |
|                                                         |              |           | 468           | 68        |
| 3. Afdrag . . . . .                                     |              |           | "             | "         |
| 4. Optagne Laan . . . . .                               |              |           | "             | "         |
| 5. Havne- og Bropenge . . . . .                         |              |           | 50,196        | 22        |
| 6. Indtægter, som oppebæres af Havnefogden:             |              |           |               |           |
| a. For Ballast . . . . .                                | 15           | 75        |               |           |
| b. Pladsleie . . . . .                                  | 1,165        | 40        |               |           |
| c. Rogepenge . . . . .                                  | 34           | 05        |               |           |
| d. Leie af Inventarium . . . . .                        | 859          | 60        |               |           |
|                                                         |              |           | 2,074         | 80        |
| 7. Grundleie:                                           |              |           |               |           |
| a. Leie for Havnens Smediebygning . . . . .             | 125          | "         |               |           |
| b.    "    " Pakhus-Plads til Kledningsbaaden . . . . . | 70           | "         |               |           |
| c.    "    " en Del af Borgervagten . . . . .           | 48           | "         |               |           |
| d.    "    af Havnefogdeboltgen . . . . .               | 130          | "         |               |           |
|                                                         |              |           | 373           | "         |
| 8. Forskjellige Indtægter . . . . .                     |              |           | 1,031         | 38        |
| <b>Summa</b> . . . . .                                  |              |           | <b>64,071</b> | <b>56</b> |
| <b>Udgift.</b>                                          |              |           |               |           |
| 1. Renter af Laan:                                      |              |           |               |           |
| a. Til Amtskommunefonden . . . . .                      | 896          | 85        |               |           |
| b.    " Landmandsbanken for Laanet af 1874 . . . . .    | 2,849        | 81        |               |           |
| c.    "    "    "    "    af 1875 . . . . .             | 3,713        | 44        |               |           |
| <b>Bateris</b> . . . . .                                | <b>7,460</b> | <b>10</b> | "             | "         |

|                                                                                                | Kr.   | Ø  | Kr.    | Ø. |
|------------------------------------------------------------------------------------------------|-------|----|--------|----|
|                                                                                                | 7,460 | 10 |        |    |
| d. Til Livsforfitrings- og Forsørgelsesanstalten                                               | 2 528 | 85 |        |    |
| e. " Bornholms Spare- og Laanekasse.                                                           | 675   | "  |        |    |
| f. " Rønne Kommunes Grundfond                                                                  | 160   | "  | 10,823 | 95 |
| <b>2. Afdrag paa Laan:</b>                                                                     |       |    |        |    |
| a. Til Amtskommunefonden                                                                       | 5 943 | 15 |        |    |
| b. " Landmandsbanken paa Laanet af 1874                                                        | 1 700 | 19 |        |    |
| c. " Samme " 1875                                                                              | 2,136 | 56 |        |    |
| d. " Livsforfitrings- og Forsørgelsesanstalten                                                 | 2 021 | 15 |        |    |
| e. " Bornholms Spare- og Laanekasse.                                                           | 2,000 | "  | 13,801 | 05 |
| <b>3. Skatter og Afgifter</b>                                                                  |       |    | 35     | 52 |
| <b>4. Bidrag til Dækning af de med Statens Tilsyn med Havnen forbundne Udgifter</b>            |       |    | 58     | 94 |
| <b>5. Lønninger og Pensioner:</b>                                                              |       |    |        |    |
| a. Løn til Havnefogden:                                                                        |       |    |        |    |
| Bengeløn . . . . . 800 Kr. " Ø.                                                                |       |    |        |    |
| Husleiegodtgjørelse . . . . . 200 — " —                                                        |       |    |        |    |
|                                                                                                | 1,000 | "  |        |    |
| b. Løn til Havnevagterne:                                                                      |       |    |        |    |
| Nattevagt B. Dam . . . . . 613 Kr. 60 Ø.                                                       |       |    |        |    |
| " B. Hansen . . . . . 620 — 50 —                                                               |       |    |        |    |
| Dagvagt E. Kjeldsen . . . . . 511 — " —                                                        |       |    |        |    |
|                                                                                                | 1,745 | 10 |        |    |
| c. Løn til Havnekassereren                                                                     | 200   | "  |        |    |
| d. Pension til Havnefoged Holms Enke                                                           | 150   | "  | 3,095  | 10 |
| <b>6. Nye Arbejder:</b>                                                                        |       |    |        |    |
| a. Bro-lægningsarbejder                                                                        | 6,597 | 83 |        |    |
| b. Kloak fra Toldkammerbygningen til Indrehavnen                                               | 815   | 10 |        |    |
| c. Istandsættelse og Grundforbedring af Veien over Havnebakken, saa langt Havnens Grund rækker | 2,091 | 81 |        |    |
| d. Væsttættelsesmuren mod Søen                                                                 | 2,004 | 85 |        |    |
| e. Et nyt Murstenshegn mellem Havnepladsen og Eiendommen Matr.-Nr. 1084                        | 525   | 29 |        |    |
| f. Tvende Fortøiningspæle til Beddingen                                                        | 191   | 75 |        |    |
| g. Andre Arbejder                                                                              | 35    | "  | 12,261 | 63 |
| <b>Løberis</b>                                                                                 |       |    | 40,076 | 19 |



|                                                                                           | Fr.    | Ø. | Fr.           | Ø.        |
|-------------------------------------------------------------------------------------------|--------|----|---------------|-----------|
| Transp.                                                                                   |        |    | 40,076        | 19        |
| 7. Vedligeholdelse af Havneværterne samt af<br>Havnens Bygninger, Plads og Veie . . . . . |        |    | 2,294         | 07        |
| 8. Omkostninger ved Oprensningsarbejder . . . . .                                         |        |    | 4,217         | 31        |
| 9. Anstaffelser af Redstaber og andre Inventariegjenstande . . . . .                      |        |    | 804           | 75        |
| 10. Vedligeholdelse af Redstaber og andre Inventariegjenstande . . . . .                  |        |    | 2,589         | 06        |
| 11. Uforudsete Udgifter . . . . .                                                         |        |    | 491           | 88        |
| 12. Beholdning ved Aarets Udgang:                                                         |        |    |               |           |
| a. Indestaende i Banken . . . . .                                                         |        | "  |               |           |
| b. do. i Sparekassen . . . . .                                                            | 13,000 | "  |               |           |
| c. Kontant . . . . .                                                                      | 598    | 30 |               |           |
|                                                                                           |        |    | 13,598        | 30        |
| <b>Summa</b> . . . . .                                                                    |        |    | <b>64,071</b> | <b>56</b> |

## Havnens Gjæld ved Udgangen af Aaret 1885.

|                                                                                                                      |        |        |    |
|----------------------------------------------------------------------------------------------------------------------|--------|--------|----|
| 1. Til Amtskommunefonden: Laanet af 1857, oprindelig stort 114,000 Kr., nu til Rest . . . . .                        | 17,948 | Kr. 80 | Ø. |
| 2. Til Landmandsbanken: Laanet af 1874, oprindelig stort 70,000 Kr., nu til Rest . . . . .                           | 55,715 | — 82   | —  |
| 3. Til Landmandsbanken: Laanet af 1875, oprindelig stort 90,000 Kr., nu til Rest . . . . .                           | 72,659 | — 65   | —  |
| 4. Til Livsforsikrings- og Forsørgelsesanstalten: Laanet af 1876, oprindelig stort 70,000 Kr., nu til Rest . . . . . | 54,675 | — 08   | —  |
| 5. Til Bornholms Spare- og Laanekasse i Rønne, oprindelig stort 16,000 Kr., nu til Rest . . . . .                    | 12,000 | — "    | —  |
| 6. Til Rønne Kommunes Grundfond . . . . .                                                                            | 4,000  | — "    | —  |

Tilfsammen = 216,999 Kr. 35 Ø.

**Regnskab**  
 over  
**Ronne Havns Lodspenge**  
 i Mæret 1885.

| <b>Indtægt.</b>                                     | Kr.          | Ø.        |
|-----------------------------------------------------|--------------|-----------|
| Indbetalt af Toldkontrolløren . . . . .             | 5,237        | 97        |
| <b>Summa</b>                                        | <b>5,237</b> | <b>97</b> |
| <b>Udgift.</b>                                      |              |           |
| 1. Udbetalt til Lodsjerne . . . . .                 | 4,976        | 07        |
| 2. Indbetalt i Pensjonsfonden 5 pCt. af Lodspengene | 261          | 90        |
| <b>Summa</b>                                        | <b>5,237</b> | <b>97</b> |

**Begyndelse**  
over  
**Ronne Havns Lodsvæsens Pensionsfond**  
for Aaret 1885.

| <b>Indtægt.</b> |                                                                                                    | Kr.        | Ø.        |
|-----------------|----------------------------------------------------------------------------------------------------|------------|-----------|
| 1.              | 5 pCt. af Lodspenge i 1885 . . . . .                                                               | 261        | 90        |
| 2.              | Havnekasens Tilskud for Aaret 1885 ifølge Indenrigsministeriets Skrivelse af 7. Juni 1883. . . . . | 250        | "         |
| 3.              | Indbundne Renter . . . . .                                                                         | 168        | 97        |
| <b>Summa</b>    |                                                                                                    | <b>680</b> | <b>87</b> |
| <b>Udgift.</b>  |                                                                                                    |            |           |
| 1.              | Indsat i Sparekasen . . . . .                                                                      | 655        | 87        |
| 2.              | Understøttelse til aff. Lods J. N. Jørgensen for Oktober Kvartal . . . . .                         | 25         | "         |
| <b>Summa</b>    |                                                                                                    | <b>680</b> | <b>87</b> |

**Fonden eier:**

1. Ved Udgangen af 1884 indestod i Sparekasen 3,955 Kr. 26 Ø.
2. I Aaret 1885 er indsat . . . . . 655 — 87 —

**Tilfammen 4,611 Kr. 13 Ø.**

## Regnskab

over

den Søndre Baadehavns Indtægter og Udgifter  
i Aaret 1885.

|                                                                | Kr. | Ø.     | Kr. | Ø. |
|----------------------------------------------------------------|-----|--------|-----|----|
| <b>Indtægt.</b>                                                |     |        |     |    |
| <b>I. Beholdning fra 1884:</b>                                 |     |        |     |    |
| a. Indbetaende i Sparekassen . . . . .                         | "   | "      | "   | "  |
| b. Kontant . . . . .                                           | "   | "      | "   | "  |
| <b>II. Havneafgifter:</b>                                      |     |        |     |    |
| 1. Hjemstedsafgift . . . . .                                   | 30  | "      |     |    |
| 2. Baadeafgift af de i Havnen hjemmehørende<br>Baade . . . . . | 77  | 10     |     |    |
| 3. Afgift af fremmede Baade . . . . .                          | "   | "      |     |    |
| 4. Ind- og Udførselsafgift . . . . .                           | "   | "      |     |    |
| <b>5. Afgift af Fiskeri:</b>                                   |     |        |     |    |
| a. Af 8891 Pbd. (541 Stk.)<br>Lag à 1 Ø. . . . .               | 88  | Kr. 91 | Ø.  |    |
| b. Af 1041 Pbd. Lagørred à 1 Ø. . . . .                        | 10  | —      | 41  | —  |
| c. Af 5 Pbd. Gjedder à 1 — . . . . .                           | "   | —      | 05  | —  |
| d. Af 925 Pbd. Hal à 1 — . . . . .                             | 9   | —      | 25  | —  |
| e. Af 22378 Snefe Torst à 2 — . . . . .                        | 447 | —      | 56  | —  |
| f. Af 13914 Øl Silb à 1 — . . . . .                            | 139 | —      | 14  | —  |
|                                                                | 695 | 32     |     |    |
| 6. Pladsleie . . . . .                                         | 10  | 75     | 813 | 17 |
| <b>III. Tilskud fra Kommunen eller Skibshavnen</b>             |     |        |     |    |
| IV. Andre Indtægter . . . . .                                  |     |        | 1   | 30 |
| <b>Summa Indtægt</b> . . . . .                                 |     |        | 814 | 47 |
| <b>Udgift.</b>                                                 |     |        |     |    |
| I. Renter og Afdrag . . . . .                                  |     |        | 408 | 33 |
| II. Bønninger . . . . .                                        |     |        | 25  | "  |
| III. Nye Arbejder . . . . .                                    |     |        | 5   | 70 |
| IV. Havnens Vedligeholdelse . . . . .                          |     |        |     |    |
| <b>Uateris</b> . . . . .                                       |     |        | 439 | 03 |

|                                   | Transp. | Rr. | Ø. | Rr. | Ø. |
|-----------------------------------|---------|-----|----|-----|----|
| V. Andre Udgifter                 |         |     |    | 439 | 03 |
| VI. Beholdning ved Aarets Udgang: |         |     |    | "   | "  |
| a. Indestaaende i Sparekassen     |         | 331 | 30 |     |    |
| b. Kontant                        |         | 44  | 14 |     |    |
|                                   |         |     |    | 375 | 44 |
| Summa Udgift                      |         |     |    | 814 | 47 |

| <b>Status</b>                 |  |  |  |     |    |
|-------------------------------|--|--|--|-----|----|
| ved Aarets Udgang.            |  |  |  |     |    |
| <b>Savnen eier:</b>           |  |  |  |     |    |
| a. Indestaaende i Sparekassen |  |  |  | 331 | 30 |
| b. Kontant Beholdning         |  |  |  | 44  | 14 |
|                               |  |  |  | 375 | 44 |
| Talt                          |  |  |  | 375 | 44 |

| <b>Gjæld:</b>                                                                                            |        |    |  |   |   |
|----------------------------------------------------------------------------------------------------------|--------|----|--|---|---|
| a. Til Statskassen: Gaar ifølge Obligation af 29. April 1884, oprindeligt stort 24,500 Rr., nu til Rest. | 24,091 | 67 |  |   |   |
| b. Til Skibshavnen                                                                                       | "      | "  |  |   |   |
| Talt                                                                                                     | 24,091 | 67 |  | " | " |

## Regnskab

over

Nørrekaas Baadehavns Indtægter og Udgifter  
i Tidsrummet fra 1. April — 31. December 1885.

|                                                                | Kr. | Ø.        | Kr. | Ø. |
|----------------------------------------------------------------|-----|-----------|-----|----|
| <b>Indtægt.</b>                                                |     |           |     |    |
| <b>I. Beholdning den 1. April 1885:</b>                        |     |           |     |    |
| a. Indestaaende i Sparekassen . . . . .                        | "   | "         |     |    |
| b. Kontant . . . . .                                           | 44  | 88        | 44  | 88 |
| <b>II. Havneafgifter:</b>                                      |     |           |     |    |
| 1. Hjemstedsafgift . . . . .                                   | 75  | 28        |     |    |
| 2. Baadeafgift af de i Havnen hjemmehørende<br>Baade . . . . . | 115 | 52        |     |    |
| 3. Afgift af fremmede Baade . . . . .                          | 15  | 10        |     |    |
| 4. Ind- og Udførselsafgift . . . . .                           | "   | "         |     |    |
| 5. Afgift af Fiskeri:                                          |     |           |     |    |
| a. Af 14431 Bb. (953 Stk.)                                     |     |           |     |    |
| Lag à 1 Ø. . . . .                                             | 144 | Kr. 31 Ø. |     |    |
| b. Af 58 Bb. Lagørred à 1 Ø. . . . .                           | "   | — 58 —    |     |    |
| c. " 4 — Gjedder à 1 — . . . . .                               | "   | — 4 —     |     |    |
| d. " 335 — Ual. . . . . à 1 — . . . . .                        | 3   | — 35 —    |     |    |
| e. " 5948 Snefe Torst à 2 — . . . . .                          | 118 | — 97 —    |     |    |
| f. " 12577 Di Silb à 1 — . . . . .                             | 125 | — 77 —    |     |    |
|                                                                | 393 | 02        |     |    |
| 6. Pladsleie . . . . .                                         | "   | "         | 598 | 92 |
| <b>III. Tilskud fra Kommunen eller Skibshavnen . . . . .</b>   |     |           |     |    |
|                                                                |     |           | "   | "  |
| <b>IV. Andre Indtægter:</b>                                    |     |           |     |    |
| Renter af de i Sparekassen indsatte<br>Beløb . . . . .         |     |           | 2   | 43 |
| Summa . . . . .                                                |     |           | 646 | 23 |
| <b>Udgift.</b>                                                 |     |           |     |    |
| 1. Renter og Afdrag . . . . .                                  |     |           | 300 | "  |
| 2. Lønninger . . . . .                                         |     |           | 25  | "  |
| 3. Nye Arbejder . . . . .                                      |     |           | "   | "  |
| Bateris . . . . .                                              |     |           | 325 | "  |

|                                         | Transp. | Kr. | Ø. | Kr. | Ø. |
|-----------------------------------------|---------|-----|----|-----|----|
| 4. Havnens Vedligeholdelse . . . . .    |         |     |    | 325 | "  |
| 5. Andre Udgifter . . . . .             |         |     |    | 6   | 92 |
| 6. Beholdning ved Aarets Udgang:        |         |     |    | 23  | 60 |
| a. Indestaaende i Sparekassen . . . . . |         | 277 | 43 |     |    |
| b. Kontant . . . . .                    |         | 13  | 28 |     |    |
|                                         |         |     |    | 290 | 71 |
| Summa . . . . .                         |         |     |    | 646 | 23 |

| <b>Status</b>                           |  |  |  |     |    |
|-----------------------------------------|--|--|--|-----|----|
| ved Aarets Udgang.                      |  |  |  |     |    |
| <b>Havnen eier:</b>                     |  |  |  |     |    |
| a. Indestaaende i Sparekassen . . . . . |  |  |  | 277 | 43 |
| b. Kontant Beholdning . . . . .         |  |  |  | 13  | 28 |
| Salt . . . . .                          |  |  |  | 290 | 71 |

| <b>Gjæld:</b>                                                                                                  |  |        |   |   |   |
|----------------------------------------------------------------------------------------------------------------|--|--------|---|---|---|
| Til Statskassen: Vaan ifølge Obligation af 28. April 1884, oprindeligt stort 18,000 Kr., nu til Rest . . . . . |  | 17,700 | " |   |   |
| " Skibshavnen . . . . .                                                                                        |  | "      | " |   |   |
| Salt . . . . .                                                                                                 |  | 17,700 | " | " | " |

**Overslag**  
 over  
**Rønne Kjøbstads Indtægter og Udgifter**  
 i Aaret 1886.

| I n d t æ g t.                                   | Rr.   | Ø. | Rr.   | Ø. | Rr.    | Ø. |
|--------------------------------------------------|-------|----|-------|----|--------|----|
| I. Forventet Overskud fra forrige Aar . . . . .  |       |    |       |    | 10,000 | "  |
| II. Indtægt af Kapitaler, Ejendomme o. desl.:    |       |    |       |    |        |    |
| a. Rente af frugtbargjorte Kapitaler:            |       |    |       |    |        |    |
| 1. Af Skolebæsenets Kapitaler                    | 657   | 40 |       |    |        |    |
| 2. Af Fattigbæsenets do. . .                     | 25    | 68 |       |    |        |    |
| 3. Af Grundfonden . . . . .                      | 1,309 | 69 |       |    |        |    |
| 4. Af andre Kapitaler . . . . .                  | "     | "  |       |    |        |    |
|                                                  |       |    | 1,992 | 77 |        |    |
| b. Indtægt af fast Ejendom:                      |       |    |       |    |        |    |
| 1. Afgift af St. Knuds Bræstegaard . . . . .     | 275   | "  |       |    |        |    |
| 2. For Sagten paa Kommunens egen Grund . . . . . | 40    | "  |       |    |        |    |
| 3. For Grus og Melsand . . . . .                 | "     | "  |       |    |        |    |
| 4. Vejeafgifter . . . . .                        | 210   | "  |       |    |        |    |
| Bateris                                          | 525   | "  | 1,992 | 77 | 10,000 | "  |



|                                                                                                                                                                 | Kr.      | Ø. | Kr.   | Ø. | Kr.    | Ø. |
|-----------------------------------------------------------------------------------------------------------------------------------------------------------------|----------|----|-------|----|--------|----|
| 5. Af Rjbstadens Skov: <b>Transp.</b>                                                                                                                           | 525      | "  | 1,992 | 77 | 10,000 | "  |
| a. For solgte Skov-<br>effetter m. v. . . . .                                                                                                                   | Kr. Ø.   |    |       |    |        |    |
| . . . . . 2,400. "                                                                                                                                              |          |    |       |    |        |    |
| b. Tilskud fra Stats-<br>raadinde Koe-<br>foeds Legat. . . . .                                                                                                  | 300. "   |    |       |    |        |    |
| <b>Salt 2,700. "</b>                                                                                                                                            |          |    |       |    |        |    |
| <b>Fragaar Udgiften:</b>                                                                                                                                        |          |    |       |    |        |    |
| 1. Kultur-<br>arbejder . . . . .                                                                                                                                | Kr. Ø.   |    |       |    |        |    |
| . . . . . 800. "                                                                                                                                                |          |    |       |    |        |    |
| 2. Skovnings-<br>arbejder . . . . .                                                                                                                             | 1,200. " |    |       |    |        |    |
| 3. Lønninger . . . . .                                                                                                                                          | 550. "   |    |       |    |        |    |
| 4. Andre Ud-<br>gifter . . . . .                                                                                                                                | 450. "   |    |       |    |        |    |
| <b>3,000. "</b>                                                                                                                                                 |          |    |       |    |        |    |
|                                                                                                                                                                 | + 300    | "  | 225   | "  |        |    |
| c. De faste aarlige Afgifter, som<br>ved Salg af kommunale Ejen-<br>domme maatte være paalagte<br>samme . . . . .                                               |          |    | "     | "  |        |    |
| d. De aarlige Afgifter, som ved<br>Udstiftningen eller ifølge For-<br>ordn. af 18. Oktober 1811 §§<br>4, 5 og 7 ere paalagte Rjbst-<br>stadens Forder . . . . . |          |    | "     | "  | 2,217  | 77 |
| <b>III. Afgifter og Kjendelser ifølge<br/>Næringsloven af 29. De-<br/>cember 1857 o. desl.:</b>                                                                 |          |    |       |    |        |    |
| a. Kjendelser for Næringsadkomster . . . . .                                                                                                                    |          |    | 1,200 | "  |        |    |
| b. Afgift af Brændevinshandel<br>efter Næringslovens § 72, jfr.<br>Lov 2. Juli 1870 § 5, efter<br>Fradrag af Statskassens An-<br>del i denne Afgift . . . . .   |          |    | 4,550 | "  |        |    |
| c. Afgift efter Næringslovens § 62 . . . . .                                                                                                                    |          |    | 40    | "  |        |    |
| d. Stadepenge . . . . .                                                                                                                                         |          |    | "     | "  |        |    |
| <b>Loteris . . . . .</b>                                                                                                                                        |          |    | 5,790 | "  | 12,217 | 77 |

|                                                                                                                                                                                         | Rr. | Ø. | Rr.    | Ø. | str.   | Ø. |
|-----------------------------------------------------------------------------------------------------------------------------------------------------------------------------------------|-----|----|--------|----|--------|----|
| e. Indtægt ifølge Lov 23. Januar 1862 om Benyttelse af Firmaer m. m. . . . .                                                                                                            |     |    | 5,790  | "  | 12,217 | 77 |
|                                                                                                                                                                                         |     |    | 40     | "  | 5,830  | "  |
| <b>IV. Paalignede Statter:</b>                                                                                                                                                          |     |    |        |    |        |    |
| a. Grundstat efter Lov 11. Febr. 1863 § 3 . . . . .                                                                                                                                     |     |    | 3,100  | "  |        |    |
| b. Husstat efter Lov 11. Febr. 1863 § 3 . . . . .                                                                                                                                       |     |    | 4,960  | "  |        |    |
| c. Formue- og Vejlighedsstat . . . . .                                                                                                                                                  |     |    | 52,520 | 63 |        |    |
| d. Bidrag i Genhold til Lov af 26. Maj 1868 § 15 fra det under Kjøbstadens Fattig- eller Skolevæsen henhørende Landdistrikt . . . . .                                                   |     |    | "      | "  | 60,580 | 63 |
| <b>V. Tilskud fra andre Kommuner til Fællesanliggender . . . . .</b>                                                                                                                    |     |    |        |    |        |    |
|                                                                                                                                                                                         |     |    |        |    | "      | "  |
| <b>VI. Forbrug af Aktiver . . . . .</b>                                                                                                                                                 |     |    |        |    |        |    |
|                                                                                                                                                                                         |     |    |        |    | 600    | "  |
| <b>VII. Optagne Laan . . . . .</b>                                                                                                                                                      |     |    |        |    |        |    |
|                                                                                                                                                                                         |     |    |        |    | "      | "  |
| <b>VIII. Andre Indtægter:</b>                                                                                                                                                           |     |    |        |    |        |    |
| a. Skolekontingent . . . . .                                                                                                                                                            |     |    | 5      | "  |        |    |
| b. 1/4 pCt. Afgift efter Reglementet for Kjøbstadernes Fattigvæsen af 5. Juli 1803 § 42 Nr. 3, ifr. Lov om Afgifter af frivillige Auktioner over Handelsvarer af 26. Maj 1868 . . . . . |     |    | 90     | "  |        |    |
| c. Bøder . . . . .                                                                                                                                                                      |     |    | 155    | "  |        |    |
| d. Renter af Kassebeholdningen . . . . .                                                                                                                                                |     |    | 90     | "  |        |    |
| e. Kommunens Andel af Betalingen for Hundetegn ifølge Lov 19. Februar 1870 § 1 . . . . .                                                                                                |     |    | 460    | "  |        |    |
| f. Refusion fra Kirken . . . . .                                                                                                                                                        |     |    | 152    | "  |        |    |
| g. Andre Indtægter . . . . .                                                                                                                                                            |     |    | 15     | "  |        |    |
|                                                                                                                                                                                         |     |    |        |    | 967    | "  |
| <b>Salt Indtægt</b> . . . . .                                                                                                                                                           |     |    |        |    | 80,195 | 40 |

|                                                                                                       | Rr.    | Ø. | Rr.    | Ø. | Rr.    | Ø. |
|-------------------------------------------------------------------------------------------------------|--------|----|--------|----|--------|----|
| <b>Udgift.</b>                                                                                        |        |    |        |    |        |    |
| <b>I. Bidrag til:</b>                                                                                 |        |    |        |    |        |    |
| <b>1. Statskassen:</b>                                                                                |        |    |        |    |        |    |
| a. Signingsstat . . . . .                                                                             | 1,365  | "  |        |    |        |    |
| b. Andre Skatter . . . . .                                                                            | "      | "  | 1,365  | "  |        |    |
|                                                                                                       |        |    | 8,100  | "  |        |    |
| <b>2. Amtsrepartitionsfonden . . . . .</b>                                                            |        |    | 20     | "  |        |    |
| <b>3. Amtsskolefonden . . . . .</b>                                                                   |        |    |        |    | 9,485  | "  |
| <b>II. Byens Bestyrelse i Almindelighed:</b>                                                          |        |    |        |    |        |    |
| <b>1. Lønninger og Pensioner m. v.:</b>                                                               |        |    |        |    |        |    |
| a. Løn til Sognepræsten . . . . .                                                                     | 200    | "  |        |    |        |    |
| b. " " Kapellanen . . . . .                                                                           | 460    | "  |        |    |        |    |
| c. " " Ræmneren . . . . .                                                                             | 1,800  | "  |        |    |        |    |
| d. " " Byraadets Sekretær . . . . .                                                                   | 300    | "  |        |    |        |    |
| e. " " Andre . . . . .                                                                                | "      | "  |        |    |        |    |
| f. Pension til Ræmner Hoffmanns Enke . . . . .                                                        | 100    | "  | 2,860  | "  |        |    |
| <b>2. Kontorholdsudgifter:</b>                                                                        |        |    |        |    |        |    |
| a. Byraadet og Signingskommissionen . . . . .                                                         | 700    | "  |        |    |        |    |
| b. For Berigtigelse af Kjøbstadens Matrifulskort . . . . .                                            | 50     | "  | 750    | "  |        |    |
|                                                                                                       |        |    | 120    | "  |        |    |
| <b>3. Udgifter ved Raadhuset . . . . .</b>                                                            |        |    |        |    | 3,730  | "  |
| <b>III. Fattigvæsenet:</b>                                                                            |        |    |        |    |        |    |
| <b>1. a. Lønninger og Pensioner m. v.</b>                                                             |        |    |        |    |        |    |
| b. Kontorholdsudgifter . . . . .                                                                      | 600    | "  |        |    |        |    |
|                                                                                                       | 400    | "  | 1,000  | "  |        |    |
| <b>2. Udgifter ved Fattiges Forsørgelse efter Fradrag af Refusion fra fremmede Kommuner . . . . .</b> |        |    |        |    |        |    |
|                                                                                                       |        |    | 16,000 | "  |        |    |
| <b>3. Udgifter til Afstindiges Underhold og Baretægt . . . . .</b>                                    |        |    |        |    |        |    |
|                                                                                                       |        |    | 850    | "  |        |    |
| <b>4. Fattigvæsenets Bygninger . . . . .</b>                                                          |        |    |        |    |        |    |
|                                                                                                       |        |    | 100    | "  |        |    |
| <b>5. Andre Udgifter . . . . .</b>                                                                    |        |    |        |    |        |    |
|                                                                                                       |        |    | 50     | "  | 18,000 | "  |
| <b>IV. Skolevæsenet:</b>                                                                              |        |    |        |    |        |    |
| <b>1. a. Lønninger og Pensioner . . . . .</b>                                                         |        |    |        |    |        |    |
| b. Kontorholdsudgifter . . . . .                                                                      | 11,500 | "  |        |    |        |    |
|                                                                                                       | 10     | "  | 11,510 | "  |        |    |
| <b>Loteris . . . . .</b>                                                                              |        |    | 11,510 | "  | 31 215 | "  |

|                                                                                      | Rt.   | Ø. | Rt.    | Ø. | Rt.    | Ø. |
|--------------------------------------------------------------------------------------|-------|----|--------|----|--------|----|
|                                                                                      |       |    | Rt.    | Ø. | Rt.    | Ø. |
| 2. a. Skolebygninger . . . . .                                                       | 250   | "  | 11,510 | "  | 31,215 | "  |
| b. Skoleinventarium og Under-<br>visningsrekvisitter . . . . .                       | 500   | "  |        |    |        |    |
| c. Brændsel . . . . .                                                                | 700   | "  |        |    |        |    |
|                                                                                      |       |    | 1,450  | "  |        |    |
| 3. Andre Udgifter . . . . .                                                          |       |    | 2,400  | "  | 15,360 | "  |
| <b>V. Rets- og Politibæsen:</b>                                                      |       |    |        |    |        |    |
| 1. Lønninger og Pensioner:                                                           |       |    |        |    |        |    |
| a. Bidrag til Amts-fonden til<br>Politibetjentelønning m. v.                         | 3,100 | "  |        |    |        |    |
| b. Pensioner . . . . .                                                               | 60    | "  |        |    |        |    |
|                                                                                      |       |    | 3,160  | "  |        |    |
| 2. Delinventomkostninger . . . . .                                                   |       |    | "      | "  |        |    |
| 3. Udgifter til Thing- og Arrest-<br>huse samt Lønning til Rets-<br>vidner . . . . . |       |    | "      | "  |        |    |
| 4. Udgifter i Anledning af bene-<br>ficerede Sager . . . . .                         |       |    | "      | "  |        |    |
| 5. Andre Udgifter . . . . .                                                          |       |    | "      | "  | 3,160  | "  |
| <b>VI. Den borgerlige militære<br/>Tjeneste . . . . .</b>                            |       |    |        |    | "      | "  |
| <b>VII. Medicinalbæsen:</b>                                                          |       |    |        |    |        |    |
| 1. Beneriske Syge . . . . .                                                          |       |    |        |    |        |    |
| 2. Sygehuset . . . . .                                                               |       |    | 791    | "  |        |    |
| 3. Jordemødre . . . . .                                                              |       |    | "      | "  |        |    |
| 4. Andre Udgifter . . . . .                                                          |       |    | "      | "  | 791    | "  |
| <b>VIII. Byens Gader og Vete:</b>                                                    |       |    |        |    |        |    |
| 1. Gaders Omlægning og Grund-<br>forbedring . . . . .                                |       |    | 1,700  | "  |        |    |
| 2. Gaders Istandsættelse og Ved-<br>ligeholdelse . . . . .                           |       |    | 1,300  | "  |        |    |
| 3. Vibeiene . . . . .                                                                |       |    | 500    | "  |        |    |
| 4. Tilsyn med Arbejderne . . . . .                                                   |       |    | 300    | "  | 3,800  | "  |
| <b>IX. Gadebelysning:</b>                                                            |       |    |        |    |        |    |
| 1. Petroleum m. v. . . . .                                                           |       |    | 834    | 80 |        |    |
| <b>Løberis . . . . .</b>                                                             |       |    | 834    | 80 | 54,326 | "  |

|                                                                                                              | Kr. | Ø. | Kr.   | Ø. | Kr.    | Ø. |
|--------------------------------------------------------------------------------------------------------------|-----|----|-------|----|--------|----|
| Transp. . . . .                                                                                              |     |    | 834   | 80 | 54,326 | "  |
| 2. Bygternes Tænding, og Pasning . . . . .                                                                   |     |    | 1,145 | 60 |        |    |
| 3. Andre Udgifter . . . . .                                                                                  |     |    | 314   | "  |        |    |
|                                                                                                              |     |    |       |    | 2,294  | 40 |
| <b>X. Den offentlige Renlighed:</b>                                                                          |     |    |       |    |        |    |
| 1. Godtgjørelse til Renovatorerne for Renholdelse af Kommunens Gader og Gader m. v. . . . .                  |     |    | 400   | "  |        |    |
| 2. Andre Udgifter . . . . .                                                                                  |     |    | 25    | "  |        |    |
| 3. Snekastning . . . . .                                                                                     |     |    | 150   | "  |        |    |
|                                                                                                              |     |    |       |    | 575    | "  |
| <b>XI. Vandforsyning</b> . . . . .                                                                           |     |    |       |    | "      | "  |
| <b>XII. Brandbæsen:</b>                                                                                      |     |    |       |    |        |    |
| 1. Lønninger . . . . .                                                                                       |     |    | 300   | "  |        |    |
| 2. Andre Udgifter . . . . .                                                                                  |     |    | 618   | "  |        |    |
|                                                                                                              |     |    |       |    | 918    | "  |
| <b>XIII. Indbærteringsbæsen efter Fradrag af den Del af Udgiften, som godtgjøres af Statskassen.</b> . . . . |     |    |       |    | 50     | "  |
| <b>XIV. De offentlige Eftanlæg</b> . . . . .                                                                 |     |    |       |    | 400    | "  |
| <b>XV. Renter af Gjæld</b> . . . . .                                                                         |     |    |       |    | 3,660  | "  |
| <b>XVI. Afdrag paa Gjæld</b> . . . . .                                                                       |     |    |       |    | 5,090  | "  |
| <b>XVII. Forsøgelse af Aktiver</b> . . . . .                                                                 |     |    |       |    | 1,000  | "  |
| <b>XVIII. Andre Udgifter:</b>                                                                                |     |    |       |    |        |    |
| 1. Fordebogsafgift . . . . .                                                                                 |     |    | 200   | "  |        |    |
| 2. Bidrag til Kirken . . . . .                                                                               |     |    | 400   | "  |        |    |
| 3. Do. " Eftermiddagsgudstj. . . . .                                                                         |     |    | 232   | "  |        |    |
| 4. Do. til offentlige og velgjørende Diemed . . . . .                                                        |     |    | 100   | "  |        |    |
| 5. Til Understøttelse af Trængende . . . . .                                                                 |     |    | 400   | "  |        |    |
| 6. Statter af Kommunens Eiendomme . . . . .                                                                  |     |    | 40    | "  |        |    |
| 7. Udpantningsgebyrer efter Fradrag af Refusion . . . . .                                                    |     |    | 10    | "  |        |    |
| 8. Andre Udgifter . . . . .                                                                                  |     |    | 500   | "  |        |    |
|                                                                                                              |     |    |       |    | 1,882  | "  |
| <b>XIX. Forventet Overskud ved Aarets Udgang.</b> . . . .                                                    |     |    |       |    | 10,000 | "  |
| <b>Summa Udgift</b> . . . . .                                                                                |     |    |       |    | 80,195 | 40 |

# Overslag

over

## København's Indtægter og Udgifter i Aaret 1886.

|                                                                                                          | Kr.    | Ø.        |
|----------------------------------------------------------------------------------------------------------|--------|-----------|
| <b>Indtægt.</b>                                                                                          |        |           |
| 1. Forventet Beholdning ved Udgangen af Aaret 1885:                                                      |        |           |
| a. I Kontanter . . . . .                                                                                 | 1,000  | " Ø.      |
| b. I Banken og Sparekassen . . . . .                                                                     | 10,000 | " —       |
|                                                                                                          | 11,000 | "         |
| 2. Renter:                                                                                               |        |           |
| Af Kassebeholdningen . . . . .                                                                           | 300    | "         |
| 3. Afdrag . . . . .                                                                                      | "      | "         |
| 4. Optagne Laan . . . . .                                                                                | "      | "         |
| 5. Havne- og Bropenge . . . . .                                                                          | 46,120 | "         |
| 6. Indtægter, som oppebæres af Havnefogden . . . . .                                                     | 2,060  | "         |
| 7. Grundleie:                                                                                            |        |           |
| a. Af Smedien . . . . .                                                                                  | 200    | " Ø.      |
| b. For Plads til Regningsbaaden . . . . .                                                                | 70     | " —       |
| c. For en Del af Borgerbagten . . . . .                                                                  | 48     | " —       |
| d. Af Havnefogedboligen . . . . .                                                                        | 130    | " —       |
|                                                                                                          | 448    | "         |
| 8. Forskjellige Indtægter . . . . .                                                                      | 100    | "         |
|                                                                                                          | Summa  | 60,028    |
| <b>Udgift.</b>                                                                                           |        |           |
| 1. Renter af Laan:                                                                                       |        |           |
| a. Af Laanet hos Amtskommunefonden,<br>oprindelig 114,000 Kr., nu 17,948<br>Kr. 80 Øre . . . . .         | 656    | Kr. 74 Ø. |
| b. Af Laanet fra 1874 hos Landmands-<br>banken, oprindelig 70,000 Kr., nu<br>55,715 Kr. 82 Øre . . . . . | 2,763  | — 74 —    |
| c. Af Laanet fra 1875 hos Land-<br>mandsbanken, oprindelig 90,000<br>Kr., nu 72,659 Kr. 65 Øre . . . . . | 3,605  | — 27 —    |
|                                                                                                          | 7,025  | Kr. 75 Ø. |

|                                                                                                                                               | Fr.              | Ø.       |
|-----------------------------------------------------------------------------------------------------------------------------------------------|------------------|----------|
| Transp.                                                                                                                                       | 7,025 Kr. 75 Ø.  |          |
| d. Af Laanet fra 1876 hos Livsfor-<br>sikrings- og Forsørgelsesanstalten<br>af 1871, oprindeligt 70,000 Kr.,<br>nu 54,675 Kr. 8 Øre . . . . . | 2,436 — 87 —     |          |
| e. Af Laanet fra 1883 hos Born-<br>holms Spare- og Laanekasse i<br>København, oprindeligt 16,000 Kr.,<br>nu 12,000 Kr. " Øre . . . . .        | 575 — " —        |          |
| f. Af Laanet fra 1883 hos Københavns Kom-<br>munes Grundfond, stort 4,000 Kr.                                                                 | 160 — " —        |          |
|                                                                                                                                               | 10,197 Kr. 62 Ø. | 10,200 " |
| 2. Afdrag paa Laan:                                                                                                                           |                  |          |
| a. Til Amtskommunefonden . . . . .                                                                                                            | 6,183 Kr. 26 Ø.  |          |
| b. " Landmandsbanken . . . . .                                                                                                                | 1,786 — 26 —     |          |
| c. " Samme . . . . .                                                                                                                          | 2,244 — 73 —     |          |
| d. " Livsfor sikringsanstalten . . . . .                                                                                                      | 2,113 — 13 —     |          |
| e. " Bornh. Spare- og Laanekasse                                                                                                              | 12,000 — " —     |          |
|                                                                                                                                               | 24,327 Kr. 38 Ø. | 24,330 " |
| 3. Skatter og Afgifter af Havnens Eiendomme . . . . .                                                                                         |                  | 50 "     |
| 4. Bidrag til Dækning af de med Statens Tilskyndelse med<br>Havnen forbundne Udgifter . . . . .                                               |                  | 75 "     |
| 5. Lønninger og Pensioner:                                                                                                                    |                  |          |
| a. Løn til Havnefogden . 800 Kr. " Ø.                                                                                                         |                  |          |
| Husleiegodtgjørelse . 200 — " —                                                                                                               |                  |          |
|                                                                                                                                               | 1,000 Kr. " Ø.   |          |
| b. Løn til Havnebægterne 1,697 Kr. 10 Ø.                                                                                                      |                  |          |
| Personligt Tillæg til<br>B. Dam . . . . . 48 — " —                                                                                            |                  |          |
|                                                                                                                                               | 1,745 — 10 —     |          |
| c. Løn til Regnskabsføreren . . . . .                                                                                                         | 200 — " —        |          |
| d. Pension til Havnefoged N. Holms Enke                                                                                                       | 150 — " —        |          |
|                                                                                                                                               | 3,095 Kr. 10 Ø.  | 3,100 "  |
| 6. Nye Arbejder . . . . .                                                                                                                     |                  | 7,000 "  |
| 7. Vedligeholdelse af Havnebærter samt af Havnens<br>Bygninger, Pladse og Veie . . . . .                                                      |                  | 2,000 "  |
| 8. Omkostninger ved Oprensningsarbejder . . . . .                                                                                             |                  | 3,000 "  |
| 9. Anskaffelse af Redskaber og Inventariegenstande . . . . .                                                                                  |                  | 1,000 "  |
| 10. Vedligeholdelse af Redskaber og Inventariegenstande . . . . .                                                                             |                  | 3,000 "  |
| 11. Uforudsete Udgifter . . . . .                                                                                                             |                  | 1,273 "  |
| 12. Forventet Beholdning ved Aarets Udgang . . . . .                                                                                          |                  | 5,000 "  |
|                                                                                                                                               | Summa            | 60,028 " |