

Uddrag
af
Rønne Byraads
Forhandlinger.



1911.

Rønne.

Kieffers Bogtrykkeri.

1912.

Scannet 2016 af Jesper Vang Hansen

Uddrag

af

Rønne Byraads Forhandlinger

i

Aaret 1911.



Rønne.

Kieffers Bogtrykkeri.

1912.

Fortegnelse

over

Medlemmer af Byraadet, de kommunale Udvalg, Kommissioner, Inspektioner og Ombud m. v.

(Gældende fra Septbr. 1912.)

Magistraten:

Byfoged Knud Hjalmar Wøldike, Borgmester.

Byraadet:

(Løv 20de April 1908.)

Borgmesteren, Formand,
Redaktør C. Nielsen Hauge,
Sagfører, Justitsraad N. Chr. Olsen,
Fisker H. P. Jørgensen,
Læge S. Kabell,
Købmand Simon Madsen,
Typograf Frk. Hansine Hansen,
Konsul C. P. Lund,
Rebslugermester J. G. Jensen,
Bogholder J. Rasmussen,
Fru Rigmor Smidt,
Togfører Chr. Andersen,
Murmester Carl H. Lau jun.,
Journalist Niels Nielsen,
Amtsvejinspektør G. M. Jensen,
Bygmester O. Bidstrup.

Kommunale Udvalg:

For Havnevæsenet:

(Lov af 26de Maj 1868 § 16 og Vedtægt af 24de Maj 1889 § 3.)

Borgmesteren, Formand,
 Redaktør C. Nielsen Hauge,
 Fisker H. Jørgensen,
 Justitsraad N. Chr. Olsen,
 Konsul C. P. Lund,
 Rebslager J. G. Jensen,
 Købmand Simon Madsen.

For Søndre Baadehavn:

Havneudvalgets tilsynshavende:

Konsul C. P. Lund.

Bestyrelse:

Fisker Otto Jørgensen, Formand,
 valgt f. Treaaret 1912—15,
 > Martin Holm do. 1911—14,
 > Jens Johnsen, do. 1910—13.

For Nørrekaas Baadehavn:

Havneudvalgets tilsynshavende:

Konsul C. P. Lund.

Bestyrelse:

Fisker Andr. Kristensen, Formand,
 valgt f. Treaaret 1910—1913,
 > Elias Nielsen, do. 1911—1914,
 > Chr. Flade do. 1912—1915.

For Kasse- og Regnskabsvæsenet:

(Vedtægt for Styrelsen af de kommunale Anliggender i Rønne,
 stadfæstet den 24de Maj 1889 § 4.)

Borgmesteren, Formand,
 Justitsraad N. Chr. Olsen,
 Journalist Niels Nielsen.

For Alderdomsunderstøttelsen :

(Lov af 9de April 1891 og 23de Maj 1902.)

Justitsraad N. Chr. Olsen, Formand,
 Læge S. Kabbell,
 Frøken Hansine Hansen,
 Fru Rigmor Smidt,
 Journalist Niels Nielsen.

For Fattigvæsenet:

(Lov af 26de Maj 1868 § 18 og Vedtægt af 24de Maj 1889 § 5.)

Regnskabsfører J. Rasmussen, Formand,
 Rebslager J. G. Jensen,
 Murmester Carl H. Lau jun.,
 Fru Rigmor Smidt,
 Frøken Hansine Hansen.

For Skolevæsenet:

(Lov af 26de Maj 1868 § 14 og Vedtægt af 24de Maj 1889 § 6.)

Redaktør C. Nielsen Hauge, Formand,
 Læge S. Kabbell,
 Fru Rigmor Smidt.

For Brolægnings- og Vejvæsenet:

(Vedtægt af 24de Maj 1889 § 7.)

Amtsvejnspektør G. M. Jensen, Formand,
 Bygmester O. Bidstrup,
 Togfører Chr. Andersen.

For Gasværket og Gadebelysningen:

(Vedtægt af 24de Maj 1889 § 9 og 3dje Juni 1898.)

Købmand Simon Madsen, Formand,
 Amtsvejnspektør G. M. Jensen,
 Togfører Chr. Andersen.

For Skoven:

(Vedtægt af 24de Maj 1889 § 7.)

Borgmesteren, Formand,
 Radaktør C. Nielsen Hauge,
 Købmand Simon Madsen.

Tilsynshavende ved Skoven:
Skovrider Brüel.

Tilsynshavende ved de offentlige Lystanlæg:

Partikulier H. Ambrosen,
Amtsvejinspektør G. M. Jensen.

For de under Byraadet henlagte Legater (Legatudvalget):

(Vedtægt af 24de Maj 1889 § 11.)

Justitsraad N. Chr. Olsen, Formand,
Fisker H. Jørgensen,
Togfører Chr. Andersen.

For Tilsyn med Plejebørn:

(Lov 1ste Marts 1895 og Vedtægt af 24de Maj 1889 § 12.)

Læge S. Kabell, Formand,
Frøken Hansine Hansen,
Fru Rigmor Smidt.

For Natrenovationen:

Togfører Chr. Andersen, Formand,
Regnskabsfører J. Rasmussen,
Murmester Carl H. Lau jun.

Redaktionsudvalget:

Borgmesteren,
Justitsraad N. Chr. Olsen,
Journalist Niels Nielsen.

For Vandværket:

Justitsraad N. Chr. Olsen, Formand,
Bygmester O. Bidstrup,
Journalist Niels Nielsen.

Sygekassel. § 7 (Lov ¹²/₄ 92):

Journalist Niels Nielsen.

Det særlige Skoleudvalg (Byggeudvalg):

Redaktør C. Nielsen Hauge, Formand,
Læge S. Kabell,
Justitsraad N. Chr. Olsen,
Rebsluger J. G. Jensen,
Købmand Simon Madsen.

For nye Baneanlæg:

Justitsraad N. Chr. Olsen,
Konsul C. P. Lund,
Redaktør C. Nielsen Hauge.

For Elektricitetsværket:

Borgmesteren, Formand,
Redaktør C. Nielsen Hauge,
Konsul C. P. Lund,
Købmand Simon Madsen,
Togfører Chr. Andersen.

**Kommissioner, Inspektioner, Ombud
o. desl.**

Skatteligningskommissionen:

(Vedtægt af 24de Maj 1889 § 15.)

Agent Ing. Mogensen, Formand,
Sagfører M. P. Hjorth, Næstformand,
Sagfører Fr. Pihl,
Guldsmed C. Haagensen,
Arbejdsmand Fr. Madvig,
Fisker N. H. Chr. Holm,
Afholdsvært L. Andersen,
Bagermester V. Svendsen,
Slagtermester Jens Holm,
Sygehusforvalter M. P. Kofoed,
Arbejdsmand Andr. Nielsen,
Købmand Th. Kaas,
Fajancer Anton Riis,
Typograf C. M. Blomberg,
Maskindrejer H. P. Jensen.

Overligningskommissionen :

(Lov af 26de Maj 1868 § 24.)

(Udnævnt paa 3 Aar fra 15de Januar 1911.)

For Rønne:

Overlærer A. V. Øllgaard.

Suppleant:

Konsul P. Brønniche.

Bygningskommissionen:

(Forordn. 6te April 1882 § 13, jfr. Lov 26de Maj 1868 § 17, samt Vedtægt for Bygningsinspektøren af 20de Juni 1884.)

Borgmesteren, Formand,

Brandinspektøren,

Bygningsinspektøren,

Redaktør C. Nielsen Hauge, } Valgte som Medlemmer
af Byraadet for 4 Aar
fra 1ste April 1909.

Murmester Carl H. Lau jun., }

Snedkermester Mads Hansen, } Valgte udenfor Byraadet
for 4 Aar fra 1. April 1909.

Konstruktør Stenby.

Brandkommissionen :

(Lov af 21de Marts 1873 § 3, Vedtægt af 2den August 1905 § 10.)

Politimesteren, Formand,

Brandinspektøren,

Købmand Simon Madsen, }

Bogholder J. Rasmussen, } Valgte som Medlemmer
af Byraadet for 4 Aar
fra 1ste Januar 1909.

Togfører Chr. Andersen.

Sundhedskommissionen :

(Vedtægt af 19de November 1910 § 2.)

Politimesteren, Formand,

Distriktslæge, Fysikus P. V. E. Hansen,

Læge S. Kabell, }

Rebsluger J. G. Jensen, } Valgte s. Medl. af Byr. for
4 Aar fra 1. April 1909.

Bygmester O. Bidstrup, }

Partikulier J. P. Riis, } Valgte udenf. Byr. for
4 Aar fra 1. April 1909.

Smedem. H. P. Svendsen.

Skolekommissionen :

(Lov af 26de Maj 1868 § 14.)

Sognepræsten, Provst Bostrup, Formand,
 Redakt. C. Nielsen Hauge, } Valgte af Byraadets
 Læge S. Kabell. } Midte for 4 Aar fra 1ste
 April 1909.

Kirkeinspektionen :

(Lov af 26de Maj 1868 § 17.)

Sognepræsten, Formand,
 Borgmesteren,
 Konsul C. P. Lund, valgt af Byraadets Midte for
 4 Aar fra 1ste April 1909.

Kirkevæрге:

Købmand A. Andersen.

Indkvarteringskommissionen :

(Forordning af 15de November 1816 § 17, Lov 26de Maj 1868 § 17.)

Borgmesteren, Formand,
 Konsul C. P. Lund, } Valgte som Medlemmer
 Journalist Niels Nielsen. } af Byraadet for 4 Aar
 fra 1ste April 1909.

Som valgt af Kommandantskabet:

Tøjmester, Kaptajn H. Nielsen.

Valgbestyrelsen for de kommunale Valg (Lov 20de April 1908) samt Affattelsen af Valglisterne til Folketinget og Valglisterne til Valgmandsvalgene til Landstingsvalgene:

Borgmesteren, Formand,
 Justitsraad N. Chr. Olsen,
 Redaktør C. Nielsen Hauge.

Medlem af Valgbestyrelsen for 4de Landstingskreds:

Justitsraad N. Chr. Olsen.

Til at tiltræde Sessionen i 6te Udskrivningskreds for Rønne Købstads Vedkommende:

(Lov 8de Juni 1912 § 8.)

Amtsvejsinspektør G. M. Jensen.

Til at drage Omsorg for Snekastningen:

(Lov af 6te Marts 1869 § 9.)

Politimesteren, Formand,

Fisker H. Jørgensen,

Murmester Carl H. Lau jun.

Kommunale Revisorer:

Amtsbogholder J. Hagemann,	} Valgte 8de Marts 1909 for 4. Aar til 1ste April 1913.
Lærer H. J. Westh.	

Til at lede Paakendelsen og Udsættelserne til Kommunens Regnskaber:

(Lov 26de Maj 1868 § 33 og Vedtægt 24de Maj 1889 § 21.)

Justitsraad, Sagfører N. Chr. Olsen.

Bestyrelsen for Kommunens Hjelpekasse:

(Lov 4de Maj 1907.)

Snedker M. J. A. Samson,)

Formand,)

Fru Hansine Clausen,)

» Marie Bidstrup,)

» Kristine Birgitte Henriksen,)

Faktor P. A. Hillebrandt,)

Fru Caroline Jørgensen,)

Menighedsforst. P. A. Holm,)

Kæmner P. A. J. Westh,)

Fru Mathilde Aasted.)

} Valgte 30te Marts 1911
for 3 Aar til 1ste April
1914.**Til at give Indberetning til Kapitelstakstens Fastsættelse:**

(Lov 6te Februar 1866 § 1.)

Købmand A. F. Schack, valgt for Tiden fra 1ste April 1911 til 31te Marts 1914.

Vurderingsmænd ved faste Ejendomme til Efterretning ved Udlaan af umyndiges og andre under offentlig

Bestyrelse eller offentligt Tilsyn staaende Midler:

(Lov 19de Marts 1869 § 2.)

Snedkermester J. J. Dam,	} Valgte for 3 Aar til 31te Marts 1914.
» J. Olsen,	
Murmester C. H. Lau sen,	
Avlsbr. K. J. O. Nørregaard,	
Partikulier J. H. B. Kofoed,	
Murmester C. H. Lau jun.	

Vandsynsmænd:

(Lov 26de Maj 1880 § 6.)

Avlsbr. K. J. O. Nørregaard,	} Valgte for 4 Aar fra 1ste April 1909.
Formand,	
Avlsbruger H. P. Jensen,	
Rebsluger J. G. Jensen,	
Suppleant:	
Partikulier N. Bolbroe.	

Hegnsynsmænd:

(Lov 6te Marts 1869 § 14.)

Partikulier N. Bolbroe, For-	} Valgte for 4 Aar fra 1ste April 1909.
mand,	
Fhv. Fattiggaardsbestyrer M.	
Kofoed,	
Partikulier J. H. B. Kofoed.	
Suppleant:	
Fattiggaardsbestyrer J. P. J.	
Kjøller.	

Vurderingsmænd:

(Lov 25de Marts 1872 § 13.)

Partikulier S. Hansen,	} Valgte for 4 Aar fra 1ste April 1909.
» J. H. B. Kofoed,	
Hestehandler M. Jensen.	

Jordboniteringsmænd:

(Lov 11te Maj 1897 § 23 og 27.)

Partikulier S. Hansen, Formand,	} Valgte for 4 Aar fra 1ste April 1909.
» H. Rømer,	
» J. P. Riis.	

Forligskommissionen for Rønne Købstad og Vester Herred:

(Lov 4de Marts 1857 § 3.)

Isenkræmmer Chr. Pihl, valgt af Byraadet for Tiden til 31te Debr. 1912.

Gaardejer A. M. Jespersen, Imminggaard i Ny-larsker, valgt af Bornholms Amtsraad.

Kommissionen for Bedømmelse af frivillige Svendeprøver:

(Bekendtgørelse af 3dje Oktober 1884 § 1.)

Byfogeden, Formand,

Prof. M. A. Bidstrup,

Konstruktør P. H. Stenby. } Valgte af Byraadet for 4 Aar
fra 1. April 1909 at regne.

Tilsyn med Maskiner:

(Lov 12te April 1889 § 15.)

Mekaniker Jens Chr. Kofoed, valgt paa 3 Aar til $\frac{1}{4}$ 1912.

Suppleant:

Maskinmester Carl Hansen, valgt paa 3 Aar, til $\frac{1}{4}$ 1912.

Kommuneskolens Lærere og Lærerinder.

	Ansæt:	Anci. fra:
N. M. Engell, Overlærer	$\frac{3}{2}$ 00	$\frac{1}{12}$ 86
C. Asmussen	$\frac{26}{5}$ 80	$\frac{1}{5}$ 77
Jacob H. Jensen	$\frac{3}{12}$ 89	$\frac{1}{1}$ 90
L. J. A. Hansen	$\frac{4}{3}$ 90	$\frac{1}{3}$ 78
S. P. Andersen	$\frac{14}{5}$ 95	$\frac{1}{6}$ 95
H. J. Westh.	$\frac{5}{3}$ 01	$\frac{1}{7}$ 00
Aage Wulffsen	$\frac{2}{4}$ 01	$\frac{1}{9}$ 97
Fridlev Skovmand	$\frac{13}{6}$ 02	$\frac{1}{7}$ 02
M. V. Hansen	$\frac{1}{4}$ 06	$\frac{1}{12}$ 96

	Ansæt:	Anci. fra:
O. E. Koefoed	1/10 06	1/8 06
J. P. N. Sommer	1/12 06	1/9 97
M. K. P. Bjerlev	1/2 07	1/2 07
H. P. J. Johansen, tillige Klokker, Graver og Kirkesanger	1/10 07	1/7 01
K. F. Frandsen	1/10 07	1/12 05
Ejnar Vinten	1/4 10	Timelærer
V. Petersen	1/1 11	do.
Karen D. Juel f. Smidt	2/12 84	1/1 85
Emma A. Pedersen	3/12 89	1/1 90
Maren S. Hansen	4/3 90	1/4 86
Jane L. Kjølner	2/12 90	1/1 88
Marie Jørgensen	1/11 91	1/11 91
Andrea P. Schruld	21/11 93	1/12 93
Else Sulger f. Møller	1/2 96	1/2 96
Emilie M. Buhl	1/4 04	1/3 96
Bolette M. Pedersen	1/2 07	1/10 03
Michelle C. Jensen	1/6 07	1/6 07
Petra Møller f. Bidstrup	1/5 08	
Hermantine K. Koefoed	1/1 08	Timelærerinde
Dorthea Jensen	1/10 11	do.

Kommunale Embeds- og Bestillingsmænd.

Kæmner: P. A. J. Westh, ansat den 1ste Oktober 1911.
Bogholder og Sekretær for Udvalgene: H. Mogensen;
ansat den 1ste Januar 1898.

Byraadets Sekretær: Samme, ansat den 1ste April 1908.

Stads- og Havneingeniør: Cand. polyt. H. P. Meden;
ansat fra 1ste Februar 1908.

Bygningsinspektør: Samme.

Fuldmægtig paa Bogholderkontoret: J. Knudsen; an-
sat fra 1ste Juni 1910.

Brandinspektør: Stadsingeniøren.

Skovfoged: Anders Peter Andersen; ansat fra 1ste Juli 1902.

Fattiggaardsbestyrer: J. P. Kjøller; ansat fra 1ste August 1905.

Gasværksbestyrer: Jørgen M. Mogensen; ansat den 2den September 1896.

Vandværksbestyrer: Samme; ansat d. 1ste Novbr. 1903.

Elektricitetsværksbestyrer: E. C. V. Olsen; ansat fra 22de April 1910.

Fattigforstandere:

	Valgte for Treaaret
1. Distrikt: Bagermester C. Sommer,	1910—1913.
2. — Detajlhandl. M. Jørgensen,	} 1912—1915.
3. — Tobakshandl. O. J. Holm	
4. — Ølhandler P. Jørgensen,	
5. — Malermester P. J. Lau,	
6. — Detajlhandl. Charles Ipsen,	} 1910—1913.
7. — Detajlhandler Th. Pedersen,	1911—1914.
8. — Viktualiehdl. N. C. Kofoed,	} 1912—1915.
9. — Skomager O. A. Lund,	
10. — Købm. Alfred Andersen,	1910—1913.

Havnefoged: Fhv. Skibsfører L. B. Henriksen; ansat fra 1ste Januar 1902.

Lodser: H. P. Nielsen, Førstelods; ansat fra 1ste April 1910.

J. D. Funch Jørgensen; ansat den 27de December 1893 som 4de Lods fra 1ste Januar 1894, 2den Lods fra 1ste Novbr. 1901.

A. Dich; ansat som 4de Lods fra 1ste April 1901 og som 3dje Lods fra 1ste Novbr. 1911.

E. Larsen; ansat som 4de Lods fra 1ste Novbr. 1911.

Havnevægttere:

Dagvagt: Martin Jørgensen; ansat fra 1ste Oktb. 1912 med Anciennitet fra 1ste Januar 1905.

Natvagter: J. Chr. Larsen; ansat fra 1. Oktober 1912.
 J. P. Larsen; passer tillige Havnefyrene;
 ansat fra 1ste Januar 1894.

Politibetjente:

- a. 1ste Klasse: Jens Nielsen; ansat 1ste April 1891.
 Heinrich Peter Reker; ansat 1ste
 Februar 1903.
 Carl Sørensen; ansat 1ste Aug. 1905.
 M. M. Niebe; ansat 1ste August 1910.
- b. 2den Klasse: Julius Peter Jørgensen; ansat den
 1ste August 1884.
 Peter Månsson; ansat den 1ste No-
 vember 1902.
 Peter Jakobsen; ansat den 1ste Ok-
 tober 1910.
 Carl Christian Frederik Christi-
 ansen; ansat den 1ste Novbr. 1910.

Renovatører: L. Andersen; ansat 1900.
 Niels Clausson; ansat fra 1. Jan. 1900.
 Chr. Ipsen; ansat fra 1ste Januar 1910.

Bestyrelsen for den bornholmske Jernbane.

Gaardejer, Landstingsmand P. L. Koefoed, Formand,
 valgt for de interesserede Kommuner udenfor Rønne.
 Suppleant: Møller J. L. Ipsen, Pilemøllen i
 Bodilsker.

Parcellist Math. Holm, Bodilsker.

Suppleant: Bankdirektør H. Colberg.

Landinspektør H. M. Koføed.

Suppleant: Skovrider Brüel,

Jernstøber H. Blem, valgt for Rønne Købstad.

Suppleant: Regnskabsfører J. Rasmussen.

Rønne Købstads Repræsentanter for Jernbanen:

Fisker H. Jørgensen,
 Læge S. Kabell,
 Konsul C. P. Lund,
 Redaktør C. Nielsen Hauge,
 Købmand S. Madsen,
 Justitsraad N. Chr. Olsen,
 Rebslager J. G. Jensen,
 Frøken Hansine Hansen,
 Bygmester O. Bidstrup,
 Murmester C. Lau jun.

Suppleanter:

Journalist Niels Nielsen,
 Fru Rigmor Smidt,
 Regnskabsfører J. Rasmussen,
 Amtsvejsinspektør G. M. Jensen.

Rønne Købstads Repræsentanter for Bornholms Sanatorium:

Læge S. Kabell,
 Redaktør C. Nielsen Hauge,
 Rebslager J. G. Jensen,
 Bygmester Otto Bidstrup.

Rønne Købstads Medlem af Bestyrelsen for Bornholms Sanatorium:

Justitsraad, Sagfører N. Chr. Olsen.

Til at tiltræde Bestyrelsen for Badeanstalten:

Bygmester Otto Bidstrup.

Til at tiltræde Bestyrelsen for Teknisk Skole:

Redaktør C. Nielsen Hauge.

Til at tiltræde Museumsforeningens Byggeudvalg:

Justitsraad N. Chr. Olsen.

**Medlem af Bestyrelsen for Fru Koefoeds Legat for
Skoler og Arbejdshuse i Rønne:**

Redaktør C. Nielsen Hauge.

Vurderingsformand til Ejendomsskyld:

Sagfører, Justitsraad N. Chr. Olsen.

Vurderingsmænd til Ejendomsskyld:

1ste Vurderingsdistrikt:

Snedkermester Mads Hansen,

Bogholder Johs. Schou,

Suppleanter:

Savskærer Anthon Kofoed,

Snedker M. Samson.

2det Vurderingsdistrikt:

Professor, Arkitekt M. A. Bidstrup,

Snedkermester A. P. Westh.

Suppleanter:

Bygmester Otto Bidstrup,

Smedemester H. P. Svendsen.

3dje Vurderingsdistrikt:

Murmester C. H. Lau jun.,

Snedkermester J. Olsen.

Suppleanter:

Malermester C. Mogensen,

Konstruktør P. H. Stenby.

4de Vurderingsdistrikt:

Avlsbruger K. J. O. Nørregaard,

Partikulier J. P. Riis.

Suppleanter:

Fhv. Fattiggaardsbestyrer M. Kofoed,

Avlsbruger H. P. Lund.

Værgeraadet:

Sognepræsten, Provst Bostrup, Formand,

Fisker Hans Jørgensen.

Suppleant:

Prakt. Læge S. Kabell.

} Valgte af Byraadets
Midte.

Menighedsforst. P. A. Holm,	}	Valgte udenfor By- raadet.
Lærer H. J. Westh,		
Suppleanter:	}	Valgte af Lærer- raadet.
Fru Marie Bidstrup,		
Fru Inger Højer Nielsen.		
Overlærer N. M. Engell,		
Næstformand.	}	
Suppleant:		
Lærer C. Asmussen.		

Søretsmedlemmer:

Skibsbygmester S. M. Bech,
 Pens. Lods N. Holm,
 Konsul L. C. P. Lund,
 Toldassistent J. P. J. Pihl,
 Købmand Olaf Ølsted,
 Havnefoged L. B. Henriksen.

Tilsynsførende ved Kødkontrollen:

.....

Skatteraadformand:

Sandemand R. Skovgaard, Vestermarie.

Vejer og Maaler:

Kæmner P. A. J. Westh.

Laanebestyrelsen for Bornholms Amt:

Proprietær Stender, »Ladegaard« i Klemensker,
 Formand,
 Gaardejer Sode, »Dyndegaard« i Nyker,
 Sagfører, Justitsraad N. Chr. Olsen.



Byraadets Forhandlinger.

Mødet den 10de Januar.

1. Til Efterretning fremlagdes :
 - a. Skrivelse af 30te f. M. fra Landbrugsministeriet med Approbationer paa Udstykningerne af Matr.-Nr. 1712, 1307 a og 1271 af Bygrunden. (J. Nr. 12 ab—ad—1910.)
 - b. Skrivelse af 6te d. M. fra samme med Approbation paa Udstykningen af Matr.-Nr. 16 c af Markjorderne, (J. Nr. 12 ae—1910.)
 - c. Skrivelse af 31te f. M. fra Bornholms Amt, hvormed fremsendes Eksemplarer af den af Justitsministeriet under 19de November f. A. stadfæstede Sundhedsvedtægt for Rønne Købstad. (J. Nr. 101 a—1904.)
 - d. Skrivelse af 2den d. M. fra Bornholms Amts vestre Skoledirektion, hvorefter der er eftergivet Arbejdsmand Hans Julius Ipsen Skolemulkter til Beløb 13 Kr. 87 Øre. (J. Nr. 21 e—1910.)
 - e. Skrivelse af G. D. fra Havneudvalget, hvormed fremsendes den af Havnefogeden afgivne Indberetning om Trafikken paa Havnen i Aaret 1910, hvorefter Hav-

nen har været besøgt af 105 Dampskibe med 21947,67 Netto Reg. Tons og 602 Sejlskibe med 26585,43 Netto Reg. Tons foruden de daglige Postskibe. I Aaret 1910 har intet Skib maattet vente paa Kajplads for at losse. (J. Nr. 2 a—1911).

- f. Skrivelse af 21de f. M. fra Bornholms Amt, hvorved meddeles, at der er bevilget Statstilskud i Henhold til Skolelovens § 33 til Opførelse og Indretning af et Sløjdlokale ved Kommuneskolen i Forhold til et Beløb af 7000 Kr. (J. Nr. 77—1908).
- g Skrivelse af December f. A. fra Christiansborg Slots Byggeudvalg, hvori Byraadet takkes for de til Slottets Opførelse skænkede Marksten. (J. Nr. 50—1909).
- h. Ekstrakt over Rønne Havns Indtægter og Udgifter i Oktober Kvartal f. A.
- i. Skrivelse af 7de d. M. fra Direktionen for Kommune-Kreditforeningen, hvormed fremsendes Opgørelse over de ved Salg af Obligationer for Havnens Regning indvundne Beløb. (J. Nr. 116—1910).

2. Andragender fra Landinspektør Kofoed om Udstykning af:

- a. Matr.-Nr. 1232 a af Bygrunden,
- b. — 1504 » —
- c. — 1275 og 1276 af Bygrunden,
- d. — 13 a af Markjorderne.

(J. Nr. 12 a—d—1911).

Mod det ansøgte vidstes fra Byraadets Side intet at erindre.

Det vedtoges derhos at andrage Indenrigsministeriet om Tilladelse til at erhverve til Skolen ved Pingels Allé 3 □ Alen af Matr.-Nr. 1504.

3. Indberetning fra Ligningskommissionen om de

efter Klager foretagne Forandringer i 3dje Tillægsligning for Aaret 1910—11. (J. Nr. 5 t—1910.)

Tilstilledes Kasse- og Regnskabsudvalget.

4. Bornholms Amt fremsender med Skrivelse af 31te f. M. Indenrigsministeriets Cirkulære af 3dje f. M. og dertil hørende Skema til Tilvejebringelse af Oplysninger om de i Kommunen den 1ste Februar d. A. bosiddende Enkemænd og Enker med Børn under 18 Aar. (J. Nr. 131—1910).

Afgaves til det til at foretage Folketællingen nedsatte Udvalg til videre Foranstaltning.

5. Andragende af 28de f. M. fra Boldklubben 1910 om Tilladelse til at benytte Gymnastikhuset 1 Time 2 Gange om Ugen til Gymnastik i de 6 Vintermaaneder. (J. Nr. 8 g—1910.)

Det vedtoges at indhente Skoleudvalgets Erklæring.

6. Aktieselskabet Rønne Varmtvands-Badeanstalt andrager i Skrivelse af 27de f. M. Byraadet om at lade foretage en Istandsættelse af Badeanstalten, der i Henhold til et medfølgende Overslag vil medføre en Bekostning af ca. 8500 Kr. (J. Nr. 129—1910.)

Det vedtoges et anmode Elektricitetsværksudvalget om at fremkomme med Forslag i Sagen.

7. Andragende af 31te f. M. fra Bestyrelsen for Bornholms permanente Udstilling af Skolemateriel om, at der maa blive indrettet og afgivet et passende Lokale paa Rønne Borgerskole til Brug for Udstillingen af Skolemateriel. (J. Nr. 8 h—1910.)

Det vedtoges at indhente Skoleudvalgets Erklæring.

8. Bornholms Amt anmoder i Skrivelse af 22de f.

M. om Byraadets Erklæring over et Andragende fra Mæglerne A. Pepke og Mortensen til Ministeriet for offentlige Arbejder om Tilbagebetaling af Bropenge til Rønne Havn for et med Lægter N. T. A. G. 32 hertil ankommet og derefter her omladet Parti Jernrør, bestemt til Allinge Havn.

Havneudvalget, hvem Sagen har været tilstillet til Erklæring, indstiller i Skrivelse af G. D., at der svares Amtet, at der formentlig ikke er Anledning til at tilbagebetale nogen Del af Beløbet, da Bropengene ere opkrævede i Overensstemmelse med den gældende Havne- og Brotakst. (J. Nr. 2 h—1910.)

Jfr. Mødet den 15de November f. A. Nr. 8.

Det vedtoges at tiltræde Havneudvalgets Indstilling.

9. Havneudvalget fremsender med Skrivelse af 5te d. M. de fra Baadehavnenes Bestyrelser modtagne Forslag til Overslag over Baadehavnenes Indtægter og Udgifter i Aaret 1911—12 og indstiller, at de godkendes, og at de budgetterede Laan udredes af Skibshavnen. (J. Nr. 3 a—1911.)

Havneudvalgets Indstilling tiltraadtes.

10. Forslag fra Havneudvalget til Overslag over Havnens Indtægter og Udgifter i Aaret 1911—12. (J. Nr. 2 b—1911.)

Gik til 2den Behandling i næste Møde.

11. 2den Behandling af Forslag til Overslag over Kommunens Indtægter og Udgifter i Aaret 1911—12 med dertil fremsatte Ændringsforslag fra:

- a. Brolægningssudvalget, gaende ud paa, at der under Udgiftskonto VIII 2 a til »Nye Arbejder« opføres 5,000 Kr.,

- b. Skoleudvalget, gaaende ud paa, at Udgiftskonto V 3 forhøjes med 25 Kr., idet Tilskuddet til Lærerinde Nanny Helsings Skole efter hendes Andragende forhøjes fra 50 Kr. til 75 Kr.,
- c. Kasse- og Regnskabsudvalget, gaaende ud paa:
1. at Udgiftskonto XIX, Bidrag til forskellige Institutioner, forhøjes med 100 Kr. til 2,500 Kr.,
 2. at Udgiftskonto XX 3, Tilskud til Sanatoriet, forhøjes med 300 Kr. til 1,700 Kr.,
 3. at Udgiftskonto XX 2, Andre Udgifter, nedsættes med 400 Kr. til 3,200 Kr., og
 4. at Udgiftskonto V 7 d nedsættes med 500 Kr., da Byraadet ikke har vedtaget at ansætte en Skolelæge.

Dernæst indstiller Kasse- og Regnskabsudvalget, at der i Henhold til foreliggende Andragender bevilges Tilskud til:

Teknisk Skole	800 Kr.
Forberedelsesskolen til Statsskolen	200 —
Rønne Sygekasse	400 —
» Foredragsforening	100 —
» Afholdsforening	150 —
Bornholms Amts Plejehjemsforening	20 —
Rønne Børneasyl	9 —
Kommuneskolens Børnebogsamling	100 —

og at Tilskuddet til Arbejdsløshedskasserne afgøres af Byraadet. (J. Nr. 4—1910.)

Det vedtoges, at Udgiftskonto XVII nedsættes med 18,200 Kr., og det tilsvarende Beløb paa Indtægtskonto VII bortfalder.

Efter at Brolægningsudvalgets Ændringsforslag var forkastet, blev et af Redaktør Hauge stillet Ændringsforslag til Udgiftskonto VIII 2 a om, at der opføres 5,000 Kr. og henstilles til Kasse- og Regnskabsudvalget, at

det fremkommer med en nærmere finansiel Plan over Gaders og Vejes Istandsættelse indenfor et nærmere vedtaget Tidsrum, ligeledes var forkastet, blev ogsaa et af Købmand Simon Madsen stillet Ændringsforslag til forskellige Poster paa Brolægningsudvalgets Budget forkastet.

Udgiftskonto XV nedsattes med 300 Kr. og XVI med 150 Kr.

Udgiftskonto XIX, Bidrag til forskellige Institutioner, forhøjedes til 2,800 Kr., idet Bidraget til de anerkendte Arbejdsløshedskasser fastsattes til 1,850 Kr., og der optoges Tilskud til Hjemmet for Vanføre 40 Kr., Nationalforeningen til Tuberkulosens Bekæmpelse 100 Kr., Foreningen til at fremme Blindes Selvvirksomhed 20 Kr. og Oprettelsen af skandinaviske Sømandshjem i fremmede Havne 10 Kr.

Kasse- og Regnskabsudvalgets Ændringsforslag 2 og 3 vedtoges, medens 4 forkastedes.

Derefter vedtoges Overslaget i sin Helhed med de vedtagne Ændringer og med det udskevne Skattebeløb.

12. I Anledning af Amtets Skrivelse af 16de f. M. om Byraadets Erklæring med Hensyn til de af Indenrigsministeriet gjorte Bemærkninger til det af Byrådet vedtagne Reglement for Kommunens og Havnens Funktionærers Pensionering indstiller det i Sagen nedsatte særlige Udvalg, at Ministeriets Bemærkninger tiltrædes, for Stads- og Havneingeniørens Vedkommende dog kun for saa vidt hans Løn deles lige mellem Kommunen og Havnen.

Udvalget henstiller derhos, at Udvalget bemyndiges til at fremkomme med Forslag til Fastsættelse af den Del af Vederlaget, som enkelte Funktionærer oppebærer udenfor Pengelønnen. (J. Nr. 69—1910.)

Det vedtoges at tiltræde Udvalgets Indstilling.

Mødet den 24de Januar.

1. Til Efterretning fremlagdes:

- a. Politiets Optælling efter Mandtalslisterne for 1910 af Købstadens Indvaanere, hvorefter disses Antal udgør 9,317.
- b. Statistisk Aarbog, 15de Aargang 1910.

2. Indstilling af 20de d. M. fra Ligningskommissionen angaaende 11 Andragender om Eftergivelse eller Nedsættelse af Formue- og Lejlighedsskatter 1910—11. (J. Nr. 5 u—1910.)

Det vedtoges at tiltræde Ligningskommissionens Indstilling.

3. Andragende fra Landinspektør Kofoed om Udstykning af Matr.-Nr. 221 a, 222 og 235 af Markjorderne.

Mod det ansøgte vidstes fra Byraadets Side intet at erindre.

4. 2den Behandling af Havneudvalgets Forslag til Overslag over Rønne Havns Indtægter og Udgifter i 1911—12. (J. Nr. 4—1910.)

Det vedtoges at tiltræde Havneudvalgets Forslag.

5. Indstilling af 20de d. M. fra Skolekommissionen om, at det ved Fru Rigmor Wolffsens Afskedigelse ledigblevne Embede maa blive foranlediget opslaaet vakant. (J. Nr. 7 a—1911.)

Det vedtoges at anmode Skoledirektionen om at opslaa Embedet vakant.

6. Bornholms Spare- og Laanekasse fremsender med Skrivelse af 17de d. M. Udkast til Obligationer for de til Elektricitetsværkets Anlæg og elektriske Husinstallationer

optagne Laan paa henholdsvis 110,000 Kr. og 40,000 Kr. (J. Nr. 101 d—1909.)

Obligationerne bleve underskrevne af Byraadets Medlemmer.

(Findes trykt i Tillægget.)

7. Andragende af 7de d. M. fra Lærerinde Christiane Sørensen om det sædvanlige Tilskud til hendes Skole. (J. Nr. 22 a—1911.)

Bevilgedes 50 Kr.

8. Det til at forestaa Folketællingen den 1ste Februar d. A. nedsatte særlige Udvalg fremsender med Skrivelse af G. D. en Fortegnelse, hvorpaa er opført 156 Personer, og indstiller, at disse beskikkes til at fungere som Tællere ved Folketællingen. (J. Nr. 32—1910.)

De paa Fortegnelsen opførte Personer beskikkedes som Tællere.

9. Det vedtoges at bemyndige det dertil nedsatte Udvalg til at attestere, at de paa et i Anledning af Valget af en Kapellan afholdt Møde mødte Personer maa anses for et væsentligt Antal af Folkekirkens Medlemmer.

Mødet den 7de Februar.

1. Til Efterretning fremlagdes:
 - a. Aarsberetning fra »Danske Afholdsvenners Helbredelsseshjem for Alkoholister.
 - b. Do. fra »Nødlidende Kvinders Kontor« 1909—10.
 - c. Overslag over Viborg Købstadkommunes Indtægter og Udgifter i Aaret 1911—12.
 - d. Ekstrakt over Kommunens Indtægter og Udgifter i November Maaned f. A.

e. Andragende af 19de f. M. fra Stadsingeniøren om Orlov i 4 Dage for at bese Havneanlæg i Sverig, der ved skriftlig Votering er bevilget.

2. Andragende fra Landinspektør Kofoed om Udstykning af Matr.-Nr. 357 f af Bygrunden. (J. Nr. 12 f—1911.)

Mod det ansøgte vidstes fra Byraadets Side intet at erindre.

3. Ingeniør K. S. Gnudtzmann i København tilbyder i Skrivelse af 30te f.M. sin Assistance ved Ingeniørarbejder i Kommunen.

Henlagdes.

4. Legatudvalget fremsender Udkast til en ændret Fundats for Jomfru Hansine Christine Hansens Legat i Henhold til Indenrigsministeriets Skrivelse af 17de Juli 1909. (J. Nr. 91—1904.)

Det vedtoges at tiltræde Udkastet og at søge Indenrigsministeriets Stadfæstelse paa samme.

5. Andragende fra »Danske Afholdsvenners Redningsarbejde for Alkoholister« om et Tilskud af Kommunens Kasse. (J. Nr. 22 b—1911.)

Kunde ikke bevilges.

6. Andragende af 31te f. M. fra Rønne Afholdsforening om et Tilskud af Kommunens Kasse. (J. Nr. 22 c—1911.)

Det vedtoges at bevilge et Tilskud af 150 Kr. for Aaret 1911—12.

7. Andragende af 31te f. M. fra de kommunale Revisorer om Forhøjelse af det dem til Medhjælp bevilgede Honorar. (J. Nr. 46—1911.)

Det vedtoges at indhente Kasse- og Regnskabsudvalgets Erklæring.

8. Andragende af 30te f. M. fra Prokurist Malthé Enoch Olsson til Kongen om Fuldmyndighedsbevilling. (J. Nr. 47—1911.)

Det vedtoges at anbefale Andragendet.

9. Formanden for det nedsatte Udvalg meddelte, at Resultatet af den den 1ste d. M. afholdte Folketælling er, at Indbyggerantallet her i Byen er 9,494. (J. Nr. 32—1910.)

10. Skrivelse af D. D. fra Amtet, hvorefter Indenrigsministeriet under 3dje d. M. har approberet, at Kommunebogholderens Løn fastsættes til 2,200 med 200 Kr. Tillæg hvert 3dje Aar til 3,200 Kr., og at der ansættes en Fuldmægtig hos Bogholderen med en Løn af 1,500 Kr. stigende hvert 3die Aar med 100 Kr. til 1,800 Kr., medens Ministeriet ikke har villet stadfæste Omordningen af Kæmnerbestillingen. (J. Nr. 63—1909.)

Det vedtoges at indhente Kasse- og Regnskabsudvalgets Erklæring.

Den 7de Februar

holdt Rønne Byraads valgte Medlemmer Møde paa Rønne Raadhus for under Ledelse af Justitsraad, Sagfører N. Chr. Olsen som dertil valgt Formand at paakende de af de kommunale Revisorer for Regnskabsaaret 1909—10 gjorde Udsættelser.

Antegnelser med Besvarelser forelaa og decidedes saaledes:

I. *Regnskab over Rønne Kommunes Indtægter og Udgifter.*

Udsættelse:

Decision:

Ad Udgiftskonto V 7 c.

Ifølge vedlagte Bilag Nr. 497 er der udbetalt Hansine Larsen 12 Kr. 75 Øre, medens der kun tilkommer hende og er kvitteret for 9 Kr.

3 Kr. 75 Øre bliver at føre til Indtægt i næste Regnskab.

II. *Regnskab over Rønne Købstads Fattigvæsens Udgifter:*

Ad Bilag Litra C.

Til Iagttagelse bemærkes, at Statens Tilskud til Nr. 33, Valdemar Andreas Larsen og Refusion fra Hasle Kommune af Udgiften til Anine Caroline Pedersen bør føres til Indtægt for Kommunen i indeværende Regnskabsaar,

Til Iagttagelse ved Revisionen af næste Regnskab.

III. *Regnskabet over Rønne Fattiggaards Indtægter og Udgifter:*

Post 1.

Ad Post 1:

Ifølge vedlagte Indtægtsbilag Nr. 8 er 138 Potter Mælk à 11 Øre udregnet til 15 Kr. 81 Øre i Stedet for til 15 Kr. 18 Øre.

63 Øre vil være at føre til Udgift i næste Regnskab imod Vedkommendes Kvittering.

Post 2.

Ad Udgiftsbilag Nr. 10.

- a. Vedlagte Regning (Bilag Nr. 3) fra Bornholms Avis, stor 3 Kr. 60 Øre, er ført til Udgift med 3 Kr. 66 Øre.

- b. Vedlagte Regning (Bilag Nr. 15) fra Kathrine Westh er sammentalt til 23 Kr. 65 Øre i Stedet for til 22 Kr. 65 Øre.

Post 3.

Ad Udgiftsbilag Nr. 24.

Paa vedlagte Regning fra Kathrine Westh stor 32 Kr. 57 Øre er under 6te December opført 2 Ø Margarine 1 Kr. 30 Øre, 8 Ø Demarare à 22 Øre — med 1 Kr. 76 Øre i Stedet for med 3 Kr. 06 Øre.

Ad Post 2 a:

6 Øre bliver at føre til Indtægt i næste Regnskab.

Ad Post 2 b:

1 Kr. ligeledes.

Ad Post 3:

1 Kr. 30 Øre bliver at føre til Udgift i næste Regnskab mod Vedkommendes Kvitting.

IV. *Regnskabet over Rønne Vandværks Indtægter og Udgifter:*

Vedlagte Fortegnelse over Vandafgift i April Kvartal er paa 1ste Side sammentalt til 82 Kr. 58 Øre i Stedet for rettelig til 83 Kr. 46 Kr. og paa 2den Side sammentalt til 164 Kr. 94 Øre i Stedet for til 163 Kr. 33 Øre.

13 Øre bliver at føre til Udgift i næste Regnskab.

V. *Regnskabet for Herman Mortensen Bohns og Hustrus Legat:*

Ad Indtægtskonto 3.

Lejen af Englodden Bortfalder efter det op-
Matr.-Nr. 3 af Rønne Køb- lyste.
stads Markjorder er opført
med 100 Kr., medens tid-
ligere et Beløb af 134 Kr.
har været opført.

Det har ikke været Re-
visionen muligt at finde
noget om Aarsagen til denne
Indtægtsnedgang.

VI. *Regnskabet over Søndre Baadehavns Indtægter og Udgifter:*

Det henstilles, at For- Til fremtidig Iagttagelse.
tegnelsen over Baade affat-
tes saaledes, at det frem
gaar, hvilke Baade der ikke
benyttes til Fiskeri, o: Lyst-
baade.

VII. *Regnskabet over Nørrekaas Baadehavns Indtægter og Udgifter:*

Det henstilles, at For- Til fremtidig Iagttagelse.
tegnelsen over Baade affat-
tes saaledes, at det frem-
gaar, hvilke Baade der ikke
benyttes til Fiskeri, o:
Lystbaade.

Ved de øvrige Regnskaber, nemlig:

VIII. *Regnskabet for Alderdomsunderstøttelsen,*

- IX. *Regnskabet over Rønne Gasværks Indtægter og Udgifter,*
 - X. *Regnskabet for Gasværksarbejdernes Pensionsfond,*
 - XI. *Regnskabet for den kommunale Hjælpekasse,*
 - XII. *Regnskabet for de offentlige Lystanlæg,*
 - XIII. *De øvrige Legatregnskaber,*
 - XIV. *Regnskabet for Kommuneskolens Børnebogsamling,*
- var der intet fundet at bemærke.

Mødet den 21de Februar.

1. Til Efterretning fremlagdes:
 - a. Skrivelse af 7de d. M. fra Landbrugsministeriet, hvorved approberes Udstykningen af Matr.-Nr. 1275 og 1276 af Bygrunden. (J. Nr. 12 b—1911.)
 - b. Skrivelse af 14de d. M. fra samme, hvorved approberes Udstykningen af Matr.-Nr. 1232 a af Bygrunden. (J. Nr. 12 a—1911.)
 - c. Skrivelse af 10de d. M. fra Bornholms Amt, hvorefter Indenrigsministeriet under 6te s. M. har meddelt Samtykke til, at Kommunen uden Vederlag erhverver en Parcel, stor 1 m², af Matr.-Nr. 1504 af Bygrunden til Skolelodden. (J. Nr. 77—1908.)
 - d. Skrivelse af 18de d. M. fra Valgbestyrelsen, hvorved meddeles, at der over den kommunale Valgliste for Aaret 1911—12 er indkommet Klage fra 1 Vælger over at være udeladt af Listen, hvilket er blevet berigtiget, samt at der paa Grund af Skatterestancer er slettet 201 Vælgere af Listen. (J. Nr. 45 a—1911.)

- e. Overslag over Ringkøbing Købstads Indtægter og Udgifter i Aaret 1911—12.
- f. Statistiske Efterretninger Nr. 2—1911, udgivet af Statens statistiske Bureau.

2. Andragende fra Landinspektør Kofoed om Udstykning af

- a. Matr.-Nr. 1271 a af Bygrunden,
- b. — 20 a af Markjorderne.

(J. Nr. 12 g og h—1911.)

Mod det ansøgte vidstes fra Byraadets Side intet at erindre.

3. Arbejdsløshedsinspektoratet fremsender med Skrivelser af 10de d. M. Fortegnelser over Rønne Kommunes Maksimalkassaskud til anerkendte Arbejdsløsheds-kasser for Regnskabsaarene 1908—09 og 1909—10, hvorefter samme udgør henholdsvis 1,604 Kr. 52 Øre og 1,761 Kr. 55 Øre, og tilbyder at fordele de bevilgede Beløb til de enkelte Kassers Hovedbestyrelser. (J. Nr. 22 p—1910.)

Det vedtoges at indbetale Beløbene.

4. Bornholms Amt fremsender med Skrivelse af 6te d. M. Skema til Oplysning om Hjælpekassevalgene i Marts d. A.

Skemaet vil være at udfylde, naar Valget har fundet Sted.

5. Skrivelse af 8de d. M. fra Skolekommissionen, hvori henstilles, at der af Hensyn til Formiddagsundervisningens Fortrin opføres ud til Pingels Allé den fornødne Bygning til 2 almindelige Klasseværelser, 2 Særklasseværelser til Naturlære (senere Fysik) og Rum til Skolekøkken.

I Forbindelse hermed forelæses en Skrivelse af 23de f. M. fra Lærerraadet, hvori foreslaas:

1. at Bygningen ved Torvegade indrettes til Gymnastikhus med Baderum for de yngste Klasser i vestre Skole,
2. at der ved Pingels Allé bygges Lokaler til 8 Klasseværelser, 1 Naturhistorie- og Fysikkklasse, 1 Skolekøkkenlokale, 1 Tegneklasse og 1 Haandgerningsskole for Pigerne. (J. Nr. 48—1911.)

Det vedtoges med 8 Stemmer mod 7 at henlægge Sagen.

6. Bornholms Fysikat henleder i Skrivelse af 8de d. M. Byraadets Opmærksomhed paa Ønskeligheden af, at der ved Kommuneskolen oprettes en Skole-Tandklinik. (J. Nr. 8 a—1911.)

Det vedtoges at indhente Skoleudvalgets Erklæring.

7. Andragende fra Bestyrelsen for Varmtvandsbadeanstalten om et Tilskud til Anskaffelsen af en ny Kobberspiral til Styrtebadene, der vil medføre en Bekostning af 275 Kr. (J. Nr. 49—1911.)

Det vedtoges at bevilge 275 Kr. til Anskaffelse af Spiralen.

8. Havneudvalget indstiller i Skrivelse af 20de d. M., at der fastsættes følgende Takster for Bugsering med den nye Lodsbaad:

1. For her hjemmehørende Skibe:

10 Øre pr. Netto Reg. Ton, dog ikke under 5 Kr.,

2. For fremmede Skibe:

12 Øre pr. Netto Reg. Ton, dog ikke under 6 Kr., samt at $\frac{1}{3}$ af de for Bugsering indkomne Afgifter tilfalder Lodserne til lige Deling. (J. Nr. 2 c—1911.)

Det vedtoges at tiltræde Havneudvalgets Indstilling,

dog med den Ændring, at Afgiften for her hjemmehørende Skibe fastsættes til 8 Øre pr. Netto Reg. Ton med Minimumstakst 4 Kr.

9. Andragende af 17de d. M. fra skatteydende Medlemmer af Rønne Afholdsforening om, at der maa blive lagt Kloak i Østergade enten i Aaret 1911 eller 1912. (J. Nr. 50—1911.)

Det vedtoges for Tiden ikke at bevilge det ansøgte.

10. Legatudvalget fremsender med Skrivelse af 20de d. M. Udkast til Fundats for Købmand Hans Frederik Kofoed og Hustru Ane Marie Kofoed født Olsens Legat og indstiller, at Byraadet godkender Udkastet. (J. Nr. 119—1910.)

Det vedtoges at godkende Udkastet.

11. Det vedtoges at afholde Valg til Bestyrelsen af Hjælpekassen Torsdagen den 30te Marts d. A. (J. Nr. 17 b—1911.)

Mødet den 7de Marts.

1. Til Efterretning fremlagdes:
 - a. Overslag over Fredericia Kommunes Indtægter og Udgifter i Aaret 1911—12 samt Fortegnelse over dens Formue og Gæld.
 - b. Udtog af Bornholms Amtsraads Forhandlinger for Møderne den 3die og 22de Decbr. f. A.
 - c. Skrivelse af 24de f. M. fra Landbrugsministeriet, hvorved approberes Udstykningen af Matr.-Nr. 221 a, 222 og 235 af Markjorderne. (J. Nr. 12 e—1911.)
 - d. Skrivelse af 28de f. M. fra samme, hvorved appro-

beres Udstykningen af Matr.-Nr. 357 f af Bygrunden. (J. Nr. 12 f—1911.)

- e. Cirkulære af 28de f. M. fra Bestyrelsen for Købstadforeningen, hvorefter Repræsentantskabet har vedtaget at henstille til Kommunalbestyrelserne, at disse fremtidig undlade at tilbyde Staten eller Private kommunale Tilskud ved Anlæg af Virksomheder, der ikke af Hensyn til Almenvellet har særlig Betydning for den enkelte Kommune. (J. Nr. 36 a—1911.)

2. Andragender fra Landinspektør Kofoed om Udstykning af

a. Matr.-Nr. 368 a og 368 m af Bygrunden,

b. — 11 a » —

c. — 1074 b » —

d. — 1744 b » —

(J. Nr. 12 i—m—1911.)

Mod det ansøgte vidstes fra Byraadets Side intet at erindre.

3. Andragende fra Landinspektør Kofoed om Approbation paa en Skelrettelse mellem Matr.-Nr. 363 og 364 af Bygrunden. (J. Nr. 12 n—1911.)

Mod det ansøgte vidstes fra Byraadets Side intet at erindre.

4. Andragende fra Drejermester Chr. Kofoed om Dispensation fra Bygningslovens § 21 for Bebyggelsen af hans Ejendom Matr.-Nr. 524 af Bygrunden, paategnet Bygnings- og Sundhedskommissionens Erklæring. (J. Nr. 10 a—1911.)

Det vedtoges at anbefale Andragendet.

5. Andragende fra Guldsmed Carl Haagensen om Dispensation fra Bygningslovens § 21 for Bebyggelsen

af hans Ejendom Matr.-Nr. 886 af Bygrunden, paategnet Bygnings- og Sundhedskommissionens Erklæring. (J. Nr. 10 c—1911.)

Det vedtoges at anbefale Andragendet.

6. Andragende fra Viktualiehandler Karl Knudsen om Dispensation fra Bygningslovens § 21 for Bebyggelsen af hans Ejendom Matr.-Nr. 113 af Bygrunden, paategnet Bygnings- og Sundhedskommissionens Erklæring. (J. Nr. 10 b—1911.)

Det vedtoges at anbefale Andragendet.

7. Bestyrelsen for den danske Købstadforening fremsender Regnskabet for 1910 og anmoder om Indsendelse af Kommunens Bidrag til Foreningen for Aaret 1911, stort 94 Kr. (J. Nr. 36 b—1911.)

Det vedtoges at indbetale Bidraget til Foreningen.

8. Skatteraadet for Rønne Skattekreds fremsender med Skrivelse af 28de f. M. Tillægsskatteliste for Skattehalvaaret fra 1ste Oktober 1910—31te Marts 1911 samt Fortegnelse over Afgang fra 1ste Oktober f. A. (J. Nr. 44 a—1911.)

Tilstilledes Kasse- og Regnskabsudvalget.

9. Andragende fra Foreningen til Hjælp for enlig stillede Mødre om et Tilskud af Kommunens Kasse. (J. Nr. 22 d—1911.)

Kunde ikke bevilges.

10. Skrivelse af 24de f. M. fra Bornholms Amt, hvorved kommuniseres Indenrigsministeriets Skrivelse af 21de s. M., indeholdende Approbation paa det af Byraadet vedtagne Pensionsreglement for Rønne Kommunes og Rønne Havns Embeds- og Bestillingsmænd og deres Enker. (J. Nr. 69—1910.)

Det vedtoges at lade Reglementet trykke i 200 Eks-emplarer.

(Findes trykt i Tillægget.)

11. I Anledning af et Andragende fra Bestyrelsen for Nørrekaas Baadehavn om at erholde et Laan til Dækning af Afdrag paa Baadehavnens Gæld til Statskassen, stort 200 Kr., indstiller Havneudvalget i Skrivelse af 3dje d. M., at Laanet bevilges af Skibshavnens Midler.

Derhos forlaa et Andragende fra Bestyrelsen for Søndre Baadehavn om et Laan, stort 210 Kr. (J. Nr. 3 b—1911.)

Det vedtoges at bevilge Nørrekaas Baadehavn 200 Kr. og Søndre Baadehavn 210 Kr. som Laan af Havnens Midler.

12. Indstilling af 4de d. M. fra Fattigudvalget om, at der søges Indenrigsministeriets Approbation paa, at Taksten for Benyttelsen af Rønne Fattiggaard forhøjes til 80 Øre pr. Dag og for spæde Børn, der som diende følge Moderen, til 50 Øre pr. Dag, og saaledes, at den tidligere Takst for Benyttelsen af Fattiggaardens Sygeafdeling bortfalder. (J. Nr. 51—1911.)

Det vedtoges at tiltræde Fattigudvalgets Indstilling.

13. Sundhedskommissionen indstiller i Skrivelse af 4de d. M., at Byraadet af sin Midte vælger 1 Medlem af Kommissionen, da den under 19de November f. A. stadfæstede nye Sundhedsvedtægt har forhøjet Antallet af de af Byraadets Midte valgte Medlemmer af Kommissionen fra 2 til 3. (J. Nr. 34 a—1911.)

Til Medlem af Kommissionen valgtes Bygmester O. Bidstrup.

14. Skolekommissionen fremsender med Skrivelse

af 3dje d. M. et af Lærerraadet udarbejdet Forslag til Undervisningsplan for Rønne Kommuneskole, tiltraadt af Skolekommissionen, dog med et Par mindre Ændringer, hvoraf Lærerraadet har tiltraadt den ene, nemlig om Meddelelsen af fjerdingaarlige Vidnesbyrd, medens Kommissionen angaaende en Ændring til § 1, sidste Stykke, om Indførelsen af Fællesundervisning for Dreng og Piger har delt sig i et Flertal og et Mindretal. (J. Nr. 52—1911.)

Gik til Cirkulation.

Mødet den 21de Marts.

1. Til Efterretning fremlagdes:
 - a. Landbrugsministeriets Skrivelse af 17de d. M. med Approbation paa Udstykningen af Matr.-Nr. 1504 af Bygrunden. (J. Nr. 12 d—1911.)
 - b. Cirkulære af 14de f. M. fra Ministeriet for Kirke- og Undervisningsvæsenet, hvorved henledes Opmærksomheden paa de af Skoleinspektør Kappel Bøcker som Redaktør udgivne Maanedshæfter »Holger Danske«.
 - c. Skrivelse af 17de d. M. fra Brolægningsudvalget, hvormed fremsendes Arbejderforsikrings-Raadets Skrivelse af 11te s. M., hvorefter der af Forsikringselskabet »Haand i Haand« vil være at udbetale en Erstatning af 624 Kr. for et Skærveslager Chr. Ferd. Pedersen overgaaet Ulykkestilfælde. (J. Nr. 54—1911.)
 - d. Skrivelse af 14de d. M. fra Bornholms Amt, hvormed fremsendes den af Indenrigsministeriet under 9de s. M. stadfæstede Føndats for »Jomfru Hansine

Christine Hansens Legat for Oprettelsen af Friboliger for værdige og trængende ugifte Kvinder i Rønne Købstad«. (J. Nr. 91—1904.)

(Findes trykt i Tillægget.)

- e. Skrivelse af 10de d. M. fra Direktionen for Københavns Skattevæsen indeholdende Specifikation over de Rønne Kommune tilkommende Andele i Aktieselskabers Skat for Aaret 1910—11, hvorom Byraadet har fremsat Begæring. (J. Nr. 24 a—1910.)
- f. Skrivelse af 16de d. M. fra Aarhus Kommunes Skattekontor, hvorved meddeles, at Aktieselskabet Otto Mønsted ikke er paalignet Skat i Aarhus for Aaret 1910—11. (J. Nr. 24 b—1910.)
- g. Indenrigsministeriets Cirkulære af 13de d. M., fremsendt med Amtets Paategning af 18de s. M., hvorved henledes Byraadets Opmærksomhed paa, at »Hjemmet for Vanføre« yder ortopædisk Lægebehandling og lader forfærdige Bandager, og advares imod at yde Hjælp til Anskaffelse af Bandager, der udbydes af Bandagister. (J. Nr. 55—1911.)
- h. Skrivelse af 17de d. M. fra Bornholms Amt, hvorved meddeles, at Indenrigsministeriet under 13de s. M. har truffet Foranstaltning til, at der som 2den Rate af det i Lov Nr. 85 af 15de Maj 1903 § 31 ommeldte Statstilskud vil blive Rønne Byraad anvist til Udbetaling med 2,698 Kr. (J. Nr. 56—1911.)
- i. Skrivelse af 14de d. M. fra Bornholms Amt, hvor efter Justitsministeriet under 10de s. M. har stadfæstet det af Byraadet vedtagne Tillæg til den under 19de November s. A. stadfæstede Sundhedsvedtægt, og at Landbrugsministeriet har godkendt Dyrlæge Jens Chr. Lund som kontrollerende Dyrlæge for Kød-kontrollen, samt at det i § 2 af Lov 6te April 1906

anordnede Tilsyn er henlagt til Veterinærinspektør Mørkeberg under Tilsyn af, eventuelt Rekurs til Veterinærfysikus. (J. Nr. 101 a—1904.)

(Findes trykt i Tillægget.)

2. Andragende fra Bygmester Chr. Christiansen angaaende Sammenlægning af Matr.-Nr. 1108 f, 1108 g og 1108 h af Bygrunden. (J. Nr. 25 b—1911.)

Mod det ansøgte vidstes fra Byraadets Side intet at erindre.

3. Tilsynet med Plejebørn fremsender 6 Beretninger om Plejebørn for Aaret 1910. (J. Nr. 39—1911.)

Tilstilledes Amtet.

4. Bornholms Amtsraad meddeler under 17de d. M., at Amtsraadet har vedtaget at bevilge Betjentene af 2den Klasse i Rønne et Gratiale for Aaret 1910—11 paa 133 Kr. 33 Øre til hver. (J. Nr. 37 d—1910.)

Det vedtoges overensstemmende med Byraadets Vedtagelse i Mødet den 27de December f. A. at udbetale til Betjentene 66 Kr. 67 Øre til hver.

5. I Anledning af et Andragende fra Bestyrelsen for Børneoptagelseshjemmet i Rønne om gratis Vandforbrug indstiller Udvalget for Vandværket i Skrivelse af 18de d. M., at der foreløbig for 1 Aar indrømmes Hjemmet Fri- tagelse for at betale Afgift for Vandforbruget i Huset og til Havevanding, dog at der forbeholdes Udvalget Ret til at inddrage denne Tilladelse for saa vidt angaar Vand til Havevanding, naar det dertil maatte finde Anledning. (J. Nr. 14 a—1911.)

Det vedtoges at tiltræde Udvalgets Indstilling.

6. Det i Anledning af Folketællingen nedsatte Ud-

valg fremsender med Skrivelse af 18de d. M. en Regning fra Kommunebogholder Mogensen og Fuldmægtig Knudsen, stor 150 Kr., for det dem i Anledning af Folketællingen den 1ste Februar d. A. paaførte Ekstraarbejde og henstiller denne Sag til Byraadets Afgørelse. (J. Nr. 32—1910.)

Det vedtoges at bevilge Beløbet.

7. Bornholms Sogneraadforening forespørger i Skrivelse af 6te d. M. om Byraadets Stilling til Spørgsmaalet om ved Henvendelse til Anlægsbestyrelsen for Almindingen—Gudhjem Banen at søge Banelinien forlagt saaledes, at den kommer til at gaa forbi Christianshøj i Almindingen med Anbringelse af en passende Holdeplads der. (J. Nr. 31—1905.)

Det vedtoges at meddele Sogneraadforeningen, at Byrådet er villigt til at tiltræde et Andragende om Baneliniens Forlægning som anført.

8. Industriforeningen i København og Den danske Turistforening forespørger i Skrivelse af 7de d. M., om Byrådet i Anledning af Afholdelsen af en Turist- og Sportsudstilling vil bevilge de fornødne Omkostninger, ca. 800 Kr., til Fremstilling af Panoramaer fra de mest besøgte Egne i Danmark. (J. Nr. 57—1911.)

Det vedtoges ikke at bevilge noget Tilskud til det anførte Formaal og at tilstille Beværterforeningen Bornholm og Foreningen Bornholm Sagen.

9. I Anledning af et Andragende af 31te December f. A. fra Bornholms permanente Udstilling af Skolemateriel om, at der til Brug for Udstillingen maa blive indrettet et passende Lokale paa Borgerskolen, meddeler Skoleudvalget i Skrivelse af 10de d. M., at det for Tiden

ikke kan anvise et saadant Lokale, men haaber, at dette vil kunne tilvejebringes ad Aare. (J. Nr. 8 h—1910.)

Det vedtoges at svare overensstemmende med Skoleudvalgets Oplysning.

10. Skrivelse af 14de d. M. fra Bornholms Amt, hvorved i Henhold til Indenrigsministeriets Skrivelse af 8de s. M. begæres Oplysninger om de faste Understøttelser, der ifølge de gældende Bestemmelser ydes Enker efter kommunale Tjenestemænd som Pensionstillæg eller anden Understøttelse til Underhold og Opdragelse af Børn under 18 Aar. (J. Nr. 58—1911.)

Det vedtoges at meddele de begærte Oplysninger.

11. Indstilling af 18de d. M. fra det angaaende Pensioneringen af Kommunens og Havnens Tjenestemænd nedsatte Udvalg til Fastsættelse af Værdien af den Del af Lønningen, der udredes in natura samt af Skorstensfejerens og Dagrenovatørens Lønninger saalydende:

»I Henhold til § 3 sidste Stykke i det af Indenrigsministeriet under 21de f. M. stadfæstede Reglement for Kommunens og Havnens Embæds- og Bestillingsmænd og deres Enker vil Byraadet have at fastsætte Værdien af den Del af Lønningen, der udredes in natura.

I denne Anledning skal Udvalget efter derom at have forhandlet med de paagældende Funktionærer tillade sig at indstille, at der til Pensionsberegningen fastsættes følgende Beløb:

1. Gasværksbestyreren:

For frit Brændsel og Belysning . . . 150 Kr.

2. Fattiggaardsbestyreren:

For fri Forplejning . . . 800 Kr.

Overføres 800 Kr.

	Overført	800 Kr.	
For fri Bolig, Brændsel og Be-			
lysning	350	—	
			1,150 Kr.
3. Skovfogeden:			
For Daglønsarbejde i Skoven .	500	Kr.	
» fri Bolig og Jordlod . . .	350	—	
» Brændselsdeputat	50	—	
			900 —
4. Maskinpasseren ved Vandværket:			
For fri Bolig og Petroleum	150	—	
5. Pedellen ved vestre Skole:			
For fri Bolig og Brændsel, som fradra-			
ges i den normerede Løn	100	—	
Dernæst foreslaas det for Skorstensfejerens og			
Dagrenovatørens Vedkommende, da disse oppebærer			
et Vederlag for deres Arbejde, hvortil der kræves Med-			
hjælp og for Dagrenovatøren tillige Hestehold, hvilke			
Udgifter de selv maa afholde, at deres Lønning til			
Beregning af Pensionen fastsættes saaledes:			
Skorstensfejeren	1,200	Kr.	
Dagrenovatøren	1,300	—	
med hvilke Ansættelser de paagældende have erklæret			
sig tilfredse.			

(J. Nr. 69—1910.)

Indstillingen tiltraadtes.

12. Legatudvalget indstiller i Skrivelse af 13de d. M., at en ved en Legatnyderindes Død ledigbleven Portion af Herman Mortensen Bohn og Hustrus Legat bekendtgøres ledig. (J. Nr. 42 a—1911.)

Indstillingen tiltraadtes.

13. Legatudvalget indstiller i Skrivelse af 13de d.

M., at Antallet af Portionerne af Skipper Lars Hansen Holm og Hustrus Legat forøges fra 2 til 3, og at den nye Legatportion bekendtgøres ledig. (J. Nr. 42 b—1911.)

Indstillingen tiltraadtes.

14. Elektricitetsværksudvalget indstiller i Skrivelse af G. D., at der bygges en Varmtvandsbadeanstalt ved Elektricitetsværket oversstemmende med et af Professor Rosen udarbejdet Udkast, men dog saaledes, at der gives Udvalget noget frie Hænder med Hensyn til den nærmere Indretning og saaledes, som Udvalget efter Konference med Professor Rosen maatte finde det formaalstjenligt. (J. Nr. 129—1910.)

Det vedtoges at bemyndige Udvalget til at lade udarbejde de nødvendige Detailtegninger, som derefter forventes Byraadet tilstillet tilligemed Overslag over Bekostningen samt en Rentabilitetsberegning med Hensyn til Driften.

15. Det i forrige Møde under Nr. 14 fremlagte Forslag fra Skolekommissionen til Undervisningsplan for Rønne Kommuneskole forelaa paa ny efter at have cirkuleret mellem Raadets Medlemmer. (J. Nr. 52—1911.)

Det vedtoges at tiltræde Forslaget overensstemmende med de af Skolekommissionen og dennes Flertal foreslaede Ændringer.

16. Begæringer om Optagelse paa Valglisten til Rigsdagen, væsentlig af Personer, der i indeværende Aar ved Lov har erholdt Indfødsret. (J. Nr. 23—1911.)

Det vedtoges at optage de paagældende paa Valglisten.

17. Andragende fra Bestyrelsen for Rønne Fore-
dragsforening om et Tilskud til Foreningen for Aaret
1910—11. (J. Nr. 22 e—1911.)

Bevilgedes 100 Kr.

18. Fattigudvalget indstiller i Skrivelse af 7de d. M.
i Anledning af Amtets Skrivelse derom af 16de f. M.,
at Byraadet atter anbefaler det af Arbejdsmand Magnus
Olsson forrige Aar til Indenrigsministeriet indgivne An-
dragende om at erholde dansk Indfødsret. (J. Nr. 26
y—1910.)

Det vedtoges at anbefale Andragendet.

19. Fattigudvalget indstiller i Skrivelse af 7de d. M.
i Anledning af Amtets Skrivelse derom af 24de f. M.,
at Byraadet atter anbefaler det af Enke Elna Løfmark
og hendes 3 Sønner forrige Aar til Indenrigsministeriet
indgivne Andragende om at erholde dansk Indfødsret.
(J. Nr. 26 aa—1910.)

Det vedtoges at anbefale Andragendet.

Mødet den 4de April.

1. Til Efterretning fremlagdes:
 - a. Meddelelse fra Valgbestyrelsen om, hvem der ved
det den 30te f. M. afholdte Valg er blevet valgt til
Medlemmer af Bestyrelsen for Kommunens Hjelpe-
kasse. (J. Nr. 17 b—1911.)
 - b. Skrivelse af 24de f. M. fra Bestyrelsen for Søndre
Baadehavn, hvorefter Fiskerne Jens Johnsen og Martin
Holm ere valgte til Medlemmer af Bestyrelsen i Stedet
for Fisker Hans M. Nielsen, der er afgaaet ved Dø-
den, og Fisker Niels Jørgensen, hvis Funktionstid er

- udløben, samt at Fisker Martin Holm er valgt til Formand for Bestyrelsen. (J. Nr. 3 c—1911.)
- c. Skrivelse af G. D. fra Bestyrelsen for Nørrekaas Baadehavn, hvorefter Fisker Elias Nielsen er valgt til Medlem af Bestyrelsen i Stedet for Fisker Anker Holm, hvis Funktionstid er udløben, og at Fisker A. M. Christensen er genvalgt til Formand. (J. Nr. 3 c—1911.)
- d. Skrivelse af 28de f. M. fra Landbrugsministeriet med Approbation paa Udstykningen af Matr.-Nr. 20 a af Markjorderne, (J. Nr. 12 h—1911.)
- e. Do. fra do. med Approbation paa Udstykningen af Matr.-Nr. 1271 a af Bygrunden. (J. Nr. 12 g—1911.)
- f. Do. fra do. med Approbation paa en Forandring af Grænsen mellem Matr.-Nr. 363 og 364 af Bygrunden. (J. Nr. 12 i—1911.)
- g. Skrivelse af 30te f. M. fra Bornholms Amts vestre Skoledirektion, hvormed tilbagesendes Undervisningsplan for Rønne Kommuneskole, forsynet med Paategning om at være approberet af Skoledirektionen. (J. Nr. 52—1911.)
(Findes trykt i Tillægget.)
- h. Regnskab over Rønne Købstads Politikasses Indtægter og Udgifter i Aaret 1909.
(Findes trykt i Tillægget.)
- i. Beretning fra Foreningen til at fremme Blindes Selvvirksomhed for Aaret 1910.

2. Andragende fra Foreningen til at fremme Blindes Selvvirksomhed om et Tilskud af Kommunens Kasse for Aaret 1911—12. (J. Nr. 22 f—1911.)

Bevilgedes 20 Kr.

3. Andragende fra Københavns Fængselselskab om

et Tilskud af Kommunens Kasse for Aaret 1910—11. (J. Nr. 22 g—1911.)

Bevilgedes 20 Kr.

4. Brolægningsudvalget indstiller i Skrivelse af 1ste d. M. i Anledning af et Andragende derom fra Bornholms Lervarefabrik, at der meddeles denne Tilladelse til at anlægge Skinnespor over Bivejen syd for Værket til Transport af Ler paa Betingelse af,

at der i Vejbanens hele Bredde anbringes Kontraskinner foruden de gennemløbende Skinner,

at Skinnerne anbringes paa indprægnerede Langstrør, der atter befæstes til Tværstrør,

at Rummet mellem Skinnerne brolægges med 3 Rækker 2den Sort Brosten,

at der ligeledes anbringes 1 Række Brosten langs Skinnernes udvendige Side. (J. Nr. 35 a—1911.)

Det vedtoges at meddele den ansøgte Tilladelse paa de af Udvalget anførte Vilkaar.

5. Brolægningsudvalget indstiller i Skrivelse af 1ste d. M. i Anledning af et Andragende derom fra Købmand Chr. Thorsen, at der paa Kommunens Bekostning lægges Fortov udfor hans Ejendom Matr.-Nr. 978 i Skolestræde paa Betingelse af, at han leverer de til Fortovet medgaaende Klinker. (J. Nr. 35 b—1911.)

Det vedtoges at tiltræde Udvalgets Indstilling.

6. I Anledning af et Andragende af 6te f. M. fra Beboere i Skolestræde om Gadens Istandsættelse indstiller Brolægningsudvalget i Skrivelse af 1ste d. M., at det ansøgte ikke bevilges, da der paa Budgettet for indeværende Regnskabsaar ikke er opført noget Beløb til et saadant Arbejdes Udførelse. (J. Nr. 35 c—1911.)

Det vedtoges at tiltræde Udvalgets Indstilling.

7. I Anledning af et Andragende fra Frk. Anna Jespersen om Tilladelse til at lægge en underjordisk Rørledning med 3 Nedløbsbrønde paa sin Ejendom Matr.-Nr. 952 a og 953 her i Byen til Afledning af Spildevandet og føre Ledningen til Kloaken i Skolestræde samt til at anbringe en Nedløbsbrønd ved Hegnet til Statsskolen med underjordisk Ledning til Skolens Kloak, indstiller Brolægningsudvalget i Skrivelse af 1ste d. M., at det ansøgte bevilges, men dog saaledes, at Andragerinden, saafremt hun ikke af rette Vedkommende kan faa Tilladelse til at føre Ledning til Skolens Kloak, skal være forpligtet til at føre den til Kloaken i Storegade.

Stadsingeniøren henstiller i en Sagen vedlagt Skrivelse af 1ste d. M., at der

enten forlanges udført 6 Stk. Nedløbsbrønde — nemlig 1 for hver Køkkenvask — foruden et Pissoir-afløb,

eller at Sagen, forinden Tilladelse gives, forelægges Sundhedskommissionen til Erklæring angaaende den rigtige Forstaaelse af den nye Sundhedsvedtægts § 15, 1ste og 3dje Stykke.

(J. Nr. 35 d—1911.)

Det vedtoges at give Andragerinden Tilladelse til at lægge Kloakledningen som ansøgt.

8. Indstilling af G. D. fra Gasværksudvalget om Indgaelse af nye Kontrakter med Gasværkets Arbejdere, gældende for 3 Aar til 1ste Juli 1914. (J. Nr. 15 a—1911.)

Indstillingen tiltraadtes.

9. Andragende af 27de f. M. fra Gaardejer O. Schou, Vibegaard i Knudsker Sogn, om Tilladelse til at lade en Drænledning til Afvanding af et Areal, stort ca. 2 Tdl., af Vibegaards Jorder udmunde i Kommunens Plantage. (J. Nr. 28 a—1911.)

Det vedtoges at meddele Andrageren den ansøgte Tilladelse.

10. Bornholms Amts Kommunikation af Indenrigsministeriets Skrivelse af 21de f. M., hvorefter det skal have sit Forblivende ved Ministeriets Resolution af 3dje Februar d. A. angaaende Byraadets Andragende om Samtykke til en Ændring af Lønningerne ved Kæmnerkontoret, saaledes at Indtægten af den offentlige Vejning og Maaling fremtidig indgaar i Kommunens Kasse. (J. Nr. 63—1909.)

Kasse- og Regnskabsudvalget blev bemyndiget til ved personlig Henvendelse hos Ministeren at søge Ministeriets Resolution forandret i Overensstemmelse med Byraadets tidligere Vedtagelse.

11. I Anledning af et Andragende fra Boldklubben 1910 om Tilladelse til at benytte Kommuneskolens Gymnastikhus 2 Gange 1 Time om Ugen indstiller Skoleudvalget i Skrivelse af G. D., at det ansøgte bevilges, for saa vidt Klubben kan benytte Tiden fra Kl. 8—9 Tirsdag og Fredag eller Onsdag og Lørdag. (J. Nr. 8 g—1910.)

Indstillingen tiltraadtes.

12. I Anledning af et Andragende fra Idrætsforeningen om Tilladelse til at benytte Kommuneskolens Gymnastikhus 2 Aftener om Ugen indstiller Skoleudvalget i Skrivelse af G. D., at det ansøgte bevilges, for saa vidt Foreningen kan benytte Tiden fra Kl. 8¹/₄—10¹/₄ Mandag, Kl. 9—10¹/₄ Tirsdag, Kl. 9—10¹/₄ Onsdag, Kl. 8¹/₄—10¹/₄ Torsdag, Kl. 9—10¹/₄ Fredag og Kl. 8⁵⁰—10 Lørdag. (J. Nr. 8 b—1911.)

Indstillingen tiltraadtes.

13. Sagfører Carl Petersen tilbyder i Skrivelse af

27de Februar d. A. at sælge til Kommunen ca. 37,000
 Al. Jord, beliggende lige øst for den nye Kommuneskole, til en Pris af 30 Øre pr. Al. (J. Nr. 105—1908.)

Sagen gik til Cirkulation.

Mødet den 18de April.

1. Til Efterretning fremlagdes:
 - a. Landbrugsministeriets Approbationer af 4de d. M. paa Udstykning af Matr.-Nr. 11 a, 368 a og 368 m, 1074 b og 1744 b af Bygrunden. (J. Nr. 12—1911.)
 - b. Landbrugsministeriets Approbation af 11te d. M. paa Sammenlægning af Matr.-Nr. 1108 f, 1108 g og 1108 h af Bygrunden under Matr.-Nr. 1108 f. (J. Nr. 25 b—1911.)
 - c. Skrivelse af 31te f. M. fra Amtet, hvorved meddeles, at Kommunens Bidrag til Amtsrepartitionsfonden for Aaret 1911—12 er fastsat til 26,975 Kr. samt 6 Kr. 40 Øre pr. Td. Hartkorn. (J. Nr. 59—1911.)
 - d. Skrivelse af 8de d. M. fra Amtet om Oplysninger om
 1. hvor mange Beværtninger der i Henhold til den kommunale Vedtægt maa være her i Kommunen,
 2. hvor mange Beværtninger (herunder Gæstgiverier) med Ret til Udskænkning af stærke Drikke, der var i Virksomhed den 1ste Januar 1911. (J. Nr. 60—1911.)

Formanden meddelte, at de begærte Oplysninger vare tilstillede Amtet.

- e. Meddelelser fra de til Medlemmer af Hjælpekassens Bestyrelse valgte Personer om, at de vil overtage det dem tildelte Hverv. (J. Nr. 17 b.—1911.)

f. Skrivelse af 3dje d. M. fra Ligningskommissionen om Udfaldet af Skatteligningen for Aaret 1911—12. (J. Nr. 5 a—1911.) (Findes trykt i Tillægget.)

2. I Anledning af et Andragende fra A/S. Siemens-Schuckert om Fritagelse for at svare Bropenge, eventuelt Nedsættelse af samme, for Materialier, bestemte til Elektricitetsværksanlægget, indstiller Havneudvalget i Skrivelse af 6te d. M., at det ansøgte ikke anbefales, da Bropenge ere opkrævede efter den gældende Havne- og Brotakst. (J. Nr. 2 e—1911.)

Det vedtoges at tiltræde Havneudvalgets Indstilling.

3. Indenrigsministeriets Cirkulære af 8de d. M. om en Udtalelse fra Byraadet om, hvilke Udgifter til Sekretær for Byraadsformanden og til Kontorpersonalet iøvrigt der udover de nuværende Udgifter af den nævnte Art af Byraadet maatte antages at ville blive en direkte og ordinær Følge af Gennemførelsen af Lovforslaget om Valg af Byraadsformænd. (J. Nr. 61—1911.)

Kasse- og Regnskabsudvalget bemyndigedes til at meddele de begærte Oplysninger.

4. Skrivelse af 8de d. M. fra Amtet om Udfyldning af Blanketter og Regnskabsskemaer til Oplysning om det offentlige Fattigvæsens Virksomhed og den fattigunderstøttede Befolkning i Regnskabsaaret 1911—12. (J. Nr. 62—1911.)

Tilstilledes Fattigudvalget til Foranstaltning.

5. Indstilling af 8de d. M. fra Fattigudvalget om Genbeskikkelse af Detailhandler Th. Pedersen til Fattigforstander for 7de Distrikt for Treareet til 31te Marts 1914. (J. Nr. 63—1911.)

Indstillingen tiltraadtes.

6. Fattigudvalget indstiller i Skrivelse af 15de d. M., at der i Henhold til Fattiglovens § 58 meddeles Christian Jochum Kyhn Hjemstedsbevis til Brug i Udlandet. (J. Nr. 11 a—1911.)

Det vedtoges at udfærdige det ommeldte Hjemstedsbevis.

7. Skoleudvalget indstiller i Skrivelse af 15de d. M. i Anledning af et af Skolekommissionen med Skrivelse af 28de f. M. fremsendt Forslag til Instruks for Skolelægen, at der ved Kommuneskolen ansættes en Skolelæge paa de i Forslaget til en Instruks for samme fastsatte Vilkaar.

Det vedtoges at lade Sagen gaa til Cirkulation mellem Raadets Medlemmer.

8. Efter endt Cirkulation forelaa paa ny den i Mødet den 4de April d. A. under Nr. 13 forelagte Skrivelse af 27de Februar d. A. fra Sagfører Carl Petersen, hvori denne tilbyder at sælge Kommunen et Areal, stort ca. 37,000 □ Alen, af hans øst for den nye Kommuneskoles Grund liggende Jordlod for en Pris af 30 Øre pr. □ Alen.

Der forelaa en Erklæring fra Stadsingeniøren, hvorefter det omhandlede Areal delvis vil kunne afvandes til den i Pingels Allé værende Kloak for en Bekostning af 4,000 Kr. (J. Nr. 105—1908.)

Det vedtoges ikke at købe Arealet.

Mødet den 2den Maj.

1. Til Efterretning fremlagdes:

a. Skrivelse af 24de f. M. fra Amtet, hvorefter Inden-

rigsministeriet under 21de s. M. har tilbagesendt Rønne Købstads Regnskaber for Aaret 1909—10. (J. Nr. 1—1910.)

- b. Beretning og Regnskab for Aaret 1910 for Kreditforeningen af Kommuner i Danmark.

2. Ligningskommissionen fremsender med Skrivelse af 30te f. M. Fortegnelse over de efter indkomne Klager foretagne Forandringer i Ligningen paa Formue- og Lejlighed for Aaret 1911—12, hvorefter den paalignede Skat er nedsat med 723 Kr. 45 Øre og Offerafgiften med 40 Kr. 80 Øre. (J. Nr. 5 b—1911.)

Tilstilledes Kasse- og Regnskabsudvalget.

3. Indstilling af 3dje f. M. fra Ligningskommissionen om Nedsættelse af Cyclehandler Jakob Nestveds Formue- og Lejlighedsskat for Aaret 1909—10 med 36 Kr. 34 Øre. (J. Nr. 54—1909.)

Det vedtoges at tiltræde Ligningskommissionens Indstilling

4. Indstilling af 3dje f. M. fra Ligningskommissionen om Nedsættelse af Formue- og Lejlighedsskatter for Aaret 1910—11 i Henhold til derom indkomne Andragender. (J. Nr. 5 v—1910.)

Det vedtoges at tiltræde Ligningskommissionens Indstilling.

5. Ligningskommissionen fremsender med Skrivelse af 3dje f. M. Tillægsliste over paalignet Erhvervsskat for Aaret 1910—11 og Tillægsliste over paalignede Formue- og Lejlighedsskatter. (J. Nr. 5 z—1910.)

Tilstilledes Kasse- og Regnskabsudvalget.

6. I Anledning af et Andragende fra Ingeniør Randel

om Nedsættelse af den ham for Aaret 1910—11 paa-lignede Formue- og Lejlighedsskat til 200 Kr. indstiller Ligningskommissionen i Skrivelse af 30te f. M., at det ansøgte bevilges. (J. Nr. 5 y—1910.)

Det vedtoges at nedsætte Skatten til 200 Kr. for Aaret 1910—11.

7. Bestyrelsen for Rønne Børneasyl fremsender med Skrivelse af 28de f. M. Regnskaberne for 6 Asylet til-lagte Legater, der staa under Byraadets Tilsyn. (J. Nr. 1 a—1911.)

Tilstilledes de kommunale Revisorer til Revision.

8. Bestyrelsen for Hjælpekassen fremsender med Skrivelse af 28de f. M. Regnskabet for Hjælpekassen for Aaret 1910—11 og meddeler, at Kassen ved Regnskabs-aarets Udgang havde en Kassebeholdning af 1304 Kr. 37 Øre (J. Nr. 1 b—1911.)

Det vedtoges at lade Regnskabet cirkulere mellem Raadets Medlemmer og derefter at tilstille de kommunale Revisorer Regnskabet til Revision.

9. Formanden meddelte, at Funktionstiden er ud-løben for Købmand A. F. Schack, der har været valgt til at give Indberetning til Kapitelstakstens Fastsættelse for de sidste 3 Aar til 31te Marts d. A. (J. Nr. 64—1911.)

Købmand A. F. Schack genvalgtes.

10. Formanden meddelte, at Funktionstiden er ud-løben for de af Byraadet valgte Vurderingsmænd ved Udlaan af umyndiges Midler i Henhold til Lov af 19de Marts 1869. (J. Nr. 65—1911.)

Det vedtoges for Treaaret til 31te Marts 1914 at genvælge D'Hrr. Snedkermester J. J. Dam, Snedkerme-ster J. Olsen, Murermester C. H. Lau sen., Avlsbruger

K. J. O. Nørregaard, Partikulier J. H. B. Kofoed og Muremester C. H. Lau jun.

11. Skolekommissionen indstiller ved Paategning af 21de f. M. paa Skoleinspektørens Skrivelse af 18de s. M., at der søges Skoledirektionens Approbation paa, at Fru Ingrid Johansen, født Vinten, besørger Lærer M. V. Hansens Timer under dennes Sygdom for et Vederlag af 75 Øre Timen. (J. Nr. 7 b—1911.)

Det vedtoges at anmode Skoledirektionen om Approbation paa, at Fru Johansen antages som Vikar.

12. Den tilsynsførende ved Isolutionshuset ansøger i Skrivelse af 28de f. M. paa ny om Tilladelse til at føre en Kloak fra Isolutionshuset til Kloaken fra Pilestræde. (J. Nr. 111—1910.)

Det vedtoges at indhente Sundhedskommissionens Erklæring.

13. Indstilling af G. D. fra Legatudvalget til Udde-
ling af en ledig Legatportion af Bohns Legat og en do.
af Lars Hansen Holms og Hustrus Legat. (J. Nr. 42 b
—1911.)

Det vedtoges at tildele Christiane Sørensen Bohns Legat og Styrmand Zissaks Enke Lars Hansen Holms og Hustrus Legat.

14. Købmand Christian Peter Bentzens Enke, Juli-
ane Kirstine Bentzen, født Schor, fremsender med Skri-
velse af 24de f. M. et Andragende til Kongen om Stad-
fæstelse paa Fundatsen for et af hende oprettet Legat,
stort 30,000 Kr., og anmoder Byraadet om at overtage
Legatets Bestyrelse. (J. Nr. 66—1911.)

Det vedtoges at indhente Legatudvalgets Erklæring.

15. Restauratør P. Funch tilbyder i Skrivelse af G.

D. at sælge til Kommunen den ham tilhørende Ejendom, Stampen kaldet, for en Købesum af 38,000 Kr. (J. Nr. 67—1911.)

Det vedtoges at meddele Hr. Funch, at Byraadet for Tiden ikke er sindet at købe Ejendommen for den tilbudte Sum.

16. Andragende fra Johannes Villiam Kure om Fuldmyndighedsbevilling. (J. Nr. 68—1911.)

Det vedtoges at anbefale Andragendet.

17. Det vedtoges at anmode det til Revision af Sundhedsvedtægten nedsatte særlige Udvalg om at fremkomme med Forslag til Fastsættelse af Lønningerne til Kødkontrollens Personale og til Indretning af passende Lokaler til Kontrollen.

Mødet den 16de Maj.

1. Til Efterretning fremlagdes.
 - a. Ekstrakter over Kommunens Indtægter og Udgifter i December Maaned f. A. og Januar og Februar Maaneder d. A.
 - b. Skrivelse af 1ste d. M. fra Bornholms Amt, hvorefter der er anvist til Udbetaling 6,061 Kr. 39 Øre som Statens Tilskud til den af Rønne Kommune i Aaret 1909—10 udredede Alderdomsunderstøttelse. (J. Nr. 9—1909.)
 - c. Opgørelse over Folketællingen for København og Nabokommuner den 1ste Februar 1911.
 - d. Tillæg til Aarhus Byraads Forhandlinger for Aaret 1909—10.
 - e. Skrivelse fra Bornholms vestre Skoledirektion, hvor-

ved approberes, at Fru Ingrid Johansen, født Vinten, besøger Lærer M. V. Hansens Timer under dennes Sygdomsforfald mod et Vederlag af 75 Øre Timen. (J. Nr. 7 b—1911.)

f. Tidsskrift for Arbejderforsikring, April 1911.

2. Formanden meddelte, at han efter Indstilling fra Fattigudvalget af 10de ds. havde udfærdiget Hjemstedsbeviser til Brug i Udlandet for Gerda Sofie Kristine Reimik og Christine Hansine George Reimik, fødte i Rønne henholdsvis den 26de Oktober 1885 og den 2den Marts 1888. (J. Nr. 11 b—1911.)

Til Efterretning.

3. Med Skrivelse af 4de d. M. fremsender Havneudvalget Havnens Regnskaber for Aaret 1910—11 og indstiller, at der indgaas til Ministeriet for offentlige Arbejder med Andragende om Efterbevilling af de overskredne Konti. (J. Nr. 3 f—1911.)

Regnskaberne ville være at fremlægge til offentligt Eftersyn. Til derefter kritisk at gennemgaa Regnskaberne valgtes:

Bygmester Bidstrup,
Journalist Nielsen,
Regnskabsfører Rasmussen.

Det vedtoges at indgaa til Ministeriet for offentlige Arbejder med Andragende om Efterbevilling af de skete Overskridelser.

4. Indstilling fra Havneudvalget af 8de ds. om, at Lodsernes faste Løn forhøjes med 100 Kr. aarlig for hver, hvorhos deres Andel af Lodspengene forhøjes fra 15 til 30 %, alt paa Vilkaar af, at de tiltræde det nye Pensionsregle-

ment, og at den hidtidige Pensionsfonds-Midler overgaar til den nye Pensionsfond. (J. Nr. 2 g—1911.)

Udvalgets Indstilling tiltraadtes.

5. Indstilling fra Havneudvalget af 8de ds. om, at et af Havneingeniøren udarbejdet Forslag til Tilvejebringelse af 6 m's Vanddybde langs det nye Havnebassins østre og nordre Kaj for en Bekostning af ca. 4,000 Kr. vedtages, og at der søges Overenskomst med Firmaet Chr. Olsen & Co. om Udførelse af Arbejdet i Tilslutning til den stedfindende Udgravning af Bassinet. (J. Nr. 86 k—1911.)

Det vedtoges at andrage Ministeriet for offentlige Arbejder om Tilladelse til Arbejdets Udførelse.

Amtsvejnspektør Jensens Forslag om at sende Sagen tilbage til Havneudvalget til Konference med Entreprenøren om Betalingen forkastedes med 4 Stemmer mod 4.

6. Skrivelse af 3dje d. M. fra Bornholms Amt med Kommunikation af Indenrigsministeriets Skrivelse af 28de f. M., hvorefter Ministeriet er sindet at approbere den af Byraadet ansøgte Forhøjelse af Taksterne for Benyttelsen af Rønne Fattiggaard til 80 Øre daglig for voksne Personer, medens Taksten for spæde Børn, der som diende følge Moderen, efter nærmere Andragende fra Byraadet kan forhøjes til 45 Øre pr. Dag. (J. Nr. 51—1911.)

Det vedtoges at fastsætte Betalingen for spæde Børn til 45 Øre daglig.

7. Andragende af 10de d. M. fra Bestyrelsen for Rønne Handelsskole om Statstilskud. (J. Nr. 69—1911.)
Anbefaledes.

8. Andragende af 5te ds. fra Bestyrelsen for

Rønne Handelsforening om et Tilskud af Kommunens Kasse til Rønne Handelsskole for 1911—12, samt om, at Tilskudet maa blive bevilget til fri Raadighed for Skolen. (J. Nr. 22 h—1911.)

Bevilgedes 100 Kr.

9. Andragende af 11te ds. fra Landinspektør Hjalmar Kofoed om Approbation paa en særskilt Skyldsætning i Forhold til Matrikulstaksterne af 6 Parceller af Matr.-Nr. 291 a og en Udstykning i 2 Parceller af Matr.-Nr. 291 d af Rønne Bygrunde. (J. Nr. 12 o—1911.)

Herimod vidstes fra Byraadets Side intet at erindre.

10. I Anledning af fornyet Andragende af 28de f. M. fra den Tilsynsførende ved Isolationshuset om Til ladelse til, at Kloaken fra Isolationshuset føres til den fra Pilestræde kommende Kloak i Stedet for direkte til Havet, henholder Sundhedskommissionen sig til sin i Skrivelse af 10de November f. A. gjorte Indstilling, se Sag Nr. 5 i Mødet den 15de November f. A. (J. Nr. 111—1910.)

Det vedtoges at henholde sig til Raadets tidligere Afgørelse.

11. I Anledning af Andragende af 31te Januar d. A. fra de kommunale Revisorer om, at det dem til Medhjælp bevilgede Beløb af 100 Kr. aarlig maa blive forhøjet, foreslaar Udvalget for Kasse- og Regnskabsvæsenet i Indstilling af 10de d. M., at Medhjælpssummen forhøjes til 200 Kr., gældende ogsaa for saa vidt angaar Revisionen af Regnskabet for 1910—11. (J. Nr. 46—1910.)

Indstillingen tiltraadtes.

12. Legatudvalget indstiller i Skrivelse af 13de d.

M., at Byraadet erklærer sig villigt til at overtage Bestyrelsen af et af Fru Juliane Bentzen oprettet Legat. (J. Nr. 66—1911.)

Det vedtoges at modtage Bestyrelsen af Legatet og at bringe Legatstifterinden Byraadets Tak for det stiftede Legat.

13. Skrivelse af 11te f. M. fra Skoledirektionen med 12 indkomne Ansøgninger om et ledigt Embede som Lærerinde ved Rønne Kommuneskole med Anmodning om Indstilling til Embedets Besættelse, samt med Forespørgsel om, hvorvidt Byraadet ønsker fast Ansættelse af vedkommende eller Konstitution i 1 Aar. Skolekommissionen var anmodet om at deltage i Mødet under denne Sags Behandling. (J. Nr. 7 a—1911.)

I Skolekommissionens Overværelse vedtoges det at indstille som:

Nr. 1. Fru Petra Møller,

Nr. 2. Frk. Elna Dalsgaard-Hansen,

Nr. 3. Frk. Dorthea Fog.

Det vedtoges at indstille vedkommende til fast Ansættelse.

14. Andragende af 1ste d. M. fra Elektriker I. M. Jensen af Rønne om Autorisation som Installatør med Indstilling fra Udvalget for Elektricitetsværket af 15de d. M., hvorefter han ikke kan indstilles til at erholde Autorisation, da han ikke opfylder de af Raadet for Meddelelse af saadan Autorisation stillede Betingelser. (J. Nr. 130—1910.)

Udvalgets Indstilling tiltraadtes.

15. I Anledning af Skrivelse af 5te d. M. fra Bornholms Amt med Kommunikation af Indenrigsministeriets

Skrivelse af 3de s. M., hvori anmodes om en Erklæring fra Byraadet om, hvorvidt samme vedblivende anbefaler Andragende fra Fisker Carl Martin Mårtensson af Rønne om Meddelelse af dansk Indfødsret, indstiller Fattigudvalget i Skrivelse af G. D., at Andragendet paa ny anbefales. (J. Nr. 26 m—1910.)

Udvalgets Indstilling tiltraadtes.

16. Udvalget for Kasse- og Regnskabsvæsenet fremsender med Skrivelse af 15de d. M. et nyt Udkast til Ordning af Bestillingerne som Kæmner og Bogholder for Rønne Kommune. (J. Nr. 63—1909.)

Indstillingen tiltraadtes.

Mødet den 30te Maj.

1. Til Efterretning fremlagdes:

- a. Landbrugsministeriets Cirkulære af 17de ds., hvorefter der i indeværende Finansaar vil kunne anvendes et Beløb af indtil 40,000 Kr. til rentebærende Udlaan til Kommuner til videre Udlaan til Opdyrkere af Hede- og Moselodder. (J. Nr. 70—1911.)
- b. Aarsberetning for 1910 fra Foreningen til Oprettelse af skandinaviske Sømandshjem i fremmede Havne.

2. Formanden meddelte:

- a. at han efter Indstilling fra Fattigudvalget af 18de d. M. havde udfærdiget Hjemstedsbevis til Brug i Udlandet for Malersvend Carl Sørensen af København, født i Rønne den 22de April 1882. (J. Nr. 11 c—1911.)
- b. at han under 26de d. M. havde fremsendt med By-

raadets Anbefaling Andragende fra Rønne tekniske Skole om Statstilskud. (J. Nr. 71—1911.)

Tiltraadtes.

3. Andragende af 23de ds. fra Landinspektør Hjalmar Kofoed om Approbation paa en Udstykning i 6 Parceller af Matr.-Nr. 1307 a af Rønne Bygrunde. (J. Nr. 12 p—1911.)

Mod det ansøgte vidstes fra Byraadets Side intet at erindre.

4. Andragende af 23de ds. fra Landinspektør Hjalmar Kofoed om Approbation paa en særskilt Skyldsætning i Forhold til Matrikulstaksterne af Parceller af:

- | | | | |
|----|---|---|---------------|
| a. | Matr.-Nr. 1227 a og 1228 a af Rønne Bygrunde, | | |
| b. | — 1458 | > | — |
| c. | — 1526 | > | — |
| d. | — 20 a | > | > Markjorder. |

(J. Nr. 12 q-t—1911.)

Mod det ansøgte vidstes fra Byraadets Side intet at erindre.

5. Andragende af 22de d. M. fra Komitéen for Skolesangstævner i Danmark om et Tilskud til Hjælp til Bestridelse af Udgifterne ved Afholdelsen af »Det 5te danske Skole-Sangstævne« i Rønne i September d.

A. (J. Nr. 22 i—1911.)

Henvistes til Skoleudvalget.

6. I Anledning af Andragende af April 1911 fra Carl A. Høhl med flere Beboere af Byledsgade om, at Gasledningen i Gaden maa blive forlænget mod Øst udfor deres Ejendomme, mod at de forpligte sig til at lade indlægge Gasledninger i deres Ejendomme og benytte Gas fra Kommunens Gasværk, indstiller Udvalget for Gas-

værket, at det ansøgte bevilges paa de af Andragerne tilbudte Vilkaar. (J. Nr. 15 b—1911.)

Indstillingen tiltraadtes.

7. I Anledning af Andragende af 28de f. M. fra Arbejdsmand Ove Pedersen med flere Husejere paa Lindevej om, at Hovedgasledningen maa blive fortsat gennem Vejen udfor deres Ejendomme, indstiller Udvalget for Gasværket, at det ansøgte bevilges paa Betingelse af, at Andragerne forpligte sig til at lægge Stikledninger ind til deres Ejendomme og til at benytte Gas fra Kommunens Gasværk. (J. Nr. 15 c—1911.)

Indstillingen tiltraadtes.

8. I Anledning af et Andragende af 11te f. M. fra Enke Anna Karoline Jørgensen som Ejer af Matr.-Nr. 50 af Rønne Bygrunde om, at et Beløb af 6 Kr., som hun har erlagt for meget i Vandafgift, maa blive tilbagebetalt, indstiller Udvalget for Vandværket, at det ansøgte ikke bevilges. (J. Nr. 14 b—1911.)

Indstillingen tiltraadtes.

9. Andragende af 27de ds. fra Stads- og Havningeniør H. P. Meden om Orlov fra den 9de til 24de Juni d. A. for at deltage i en teknisk hygiejnisk Kongres i Dresden. (J. Nr. 72—1911.)

Den begærte Orlov meddeltes.

10. Efter Indstilling af Fattigudvalget vedtoges det at søge erhvervet en mindre i Møllegade beliggende Ejendom, tilhørende Dødsboet efter forhenværende Hestslagter P. Hansen, til en Pris af ikke over 1,850 Kr., for saa vidt det af Hensyn til at skaffe Husly til en husvild Familie maatte vise sig nødvendigt, samt at indhente

Indenrigsministeriets Samtykke til Erhvervelsen. Købesummen tilvejebringes ved Laan.

Mødet den 13de Juni.

1. Til Efterretning fremlagdes:
 - a. Skrivelse fra Bornholms Amts vestre Skoledirektion af 7de d. M., hvorefter Timelærerinde ved Rønne Kommuneskole Fru Petra Møller er kaldet til Lærerinde ved samme Skole fra 1ste Juli d. A. at regne. (J. Nr. 7 a—1911.)
 - b. Skrivelse fra Stanley Beldring, København, at han agter at optage regelmæssig Automobilkørsel mellem de større Byer paa Bornholm med Anløb af de smukkeste Punkter paa Øen.
 - c. Udtog af Bornholms Amtsraads Forhandlinger i Mødet den 9de Marts 1911.
 - d. Medicinalberetning fra Bornholms Fysikat for 1910.
 - e. Aarsberetning for 1910 for Foreningen til Hjælp for ulykkelig stillede Mødre.

2. Formanden meddelte, at han efter Indstillinger fra Fattigudvalget henholdvis af 8de og 10de d. M. havde udfærdiget Hjemstedsbevis til Brug i Udlandet for:

- a. Snedkersvend Aage Johannes Dam, født i Rønne den 20de Marts 1888. (J. Nr. 11 d—1911.)
- b. Elise Sofie Bruun, født i Rønne den 15de Januar 1910. (J. Nr. 11 e—1911.)

Til Efterretning.

3. Skrivelse fra Fattigudvalget af 10de d. M., at det i Henhold til Byraadets i forrige Møde givne Bemyndigelse havde erhvervet Ejendommen Matr.-Nr. 576 af

Bygrunden for en Købesum af 1,800 Kr. og derefter udlejet den til Arbejdsmand John Algot Danielsson for en maanedlig Leje af 12 Kr. og saaledes, at han selv vedligeholder Ejendommen, idet dog Kommunen bekoster de ved Lejemaalets Overtagelse nødvendige Reparationer samt anskaffer nyt Tapetpapir. (J. Nr. 73—1911.)

Til Efterretning.

4. Skrivelse af 31te f. M. fra Skoledirektionen for Bornholms vestre Provsti med Kommunikation af Skrivelse fra Ministeriet for Kirke- og Undervisningsvæsenet af 24de s. M. med Henstilling om, at Forslaget til Skoleplan for Rønne Kommune maa blive ændret paa forskellige nærmere angivne Punkter. (J. Nr. 93—1910.)

Det vedtoges at indhente Skolekommissionens Erklæring.

5. Andragende af Januar 1911 fra Arkitekt Ove Funch Espersen af København for Ejeren af Matr.-Nr. 528 af Rønne Bygrunde om, at Kommunen ved Murermeister C. H. Lau jun. vil lade udføre et Kloakanlæg i Ejendommen i Overensstemmelse med en vedlagt Plan og med Tilbagebetaling af Beløbet i Løbet af 10 Aar, med Indstilling af 8de ds. fra Brolægningsudvalget, at Kloakanlægget — med forskellige Ændringer — ved Kommunens Foranstaltning og for dennes Regning udføres til samme Enhedspriser, som af Kommunen antages ved Anlægget af Kloaken i Byledsgade, mod Tilbagebetaling paa sædvanlig Maade i Løbet af 10 Aar. (J. Nr. 35 e—1911.)

Indstillingen tiltraadtes, dog saaledes, at hvad Anlægget kommer til at koste mere, end hvad det efter de sædvanlige Enhedspriser vilde koste, betales af Ejeren, og at Resten af Beløbet udredes af Kommunekassen

mod afdragsvis Tilbagebetaling paa de sædvanlige Vilkaar i Løbet af 10 Aar.

6. Skrivelse uden Dato fra Avlsbruger A. M. Holm, Lille Madsegade, hvori han for en Pris af 1,500 Kr. tilbyder at sælge et 500 □ Alen stort Areal til Gennemførelse af Marie Koefoeds Vej ud til Lille Madsegade, med Indstilling af 8de ds. fra Brolægningsudvalget om, at Kommunen ikke modtager det givne Tilbud. (J. Nr. 35 f—1911.)

Indstillingen tiltraadtes.

7. I Anledning af Andragende fra Alfred Larsen med flere Beboere paa Kalkbrænderivej om Vejens Istand-sættelse meddeler Brolægningsudvalget ved Paategning af 8de ds., at det har vedtaget at imødekomme Andragerne, saaledes at der foretages en let Markadamisering af Vejen, hvilken Udgift kan afholdes paa indeværende Aars Budget. (J. Nr. 35 g—1911.)

Tiltraadtes.

8. Efter den derom udgaaede offentlige Opfordring var der indkommet 2 Tilbud paa Oprensningen af den regulerede Del af Byaaen, hvilke Tilbud aabnedes i indeværende Møde og befandtes at være fra:

Jens Pedersen, Møllegade 22 . . . 35 Kr.

Arbejdsmand H. Pihl 50 —

(J. Nr. 74—1911.)

Jens Pedersens Tilbud antoges.

9. Indstilling fra Rønne Ligningskommission angaaende et Andragende om Nedsættelse af Formue- og Lejlighedsskat for Aaret 1911—12. (J. Nr. 5 d—1911.)

Indstillingen tiltraadtes.

10. Indstilling fra samme angaaende 2 Andragender

om Nedsættelse af Formue- og Lejlighedsskatter for Aaret 1910—11. (J. Nr. 5 c—1911.)

Indstillingen tiltraadtes.

11. Ligningskommissionen fremsender Liste over de Personer, Institutioner og Stiftelser, der i Henhold til Lov Nr. 85 af 15de Maj 1903 § 10 ere skattepligtige til Rønne Kommune som Erhvervskommune for Aaret 1911—12. (J. Nr. 5 e—1911.)

Tilstilledes Kasse- og Regnskabsudvalget.

12. Ligningskommissionen fremsender med Skrivelse af 9de d. M. Fortegnelse over de til Rønne Kommune skattepligtige Selskaber for Aaret 1911—12. (J. Nr. 5 f—1911.)

Tilstilledes Kasse- og Regnskabsudvalget.

13. Ligningskommissionen fremsender med Skrivelse af D. D. Fortegnelse over de ved 1ste Tillægsligning paa-lignede Formue- og Lejlighedsskatter til Rønne Kommune for Aaret 1911—12. (J. Nr. 5 g—1911.)

Tilstilledes Kasse- og Regnskabsudvalget.

14. Andragende af 3dje d. M. fra Pedersker Sogneraad om, at den Pedersker Kommune tilkommende Andel i den bornholmske Jernbanes Skat for 1910—11 maa blive udbetalt, uanset at Sogneraadet ikke rettidig har fremsat Krav herom. (J. Nr. 24 c—1910.)

Bevilgedes.

15. Skoleudvalget indstiller i Skrivelse af 15de April d. A. i Anledning af et af Skolekommissionen med Skrivelse af 28de Marts s. A. fremsendt Forslag til Instruks for Skolelægen, at der ved Kommuneskolen ansættes en

Skolelæge paa de i Forslaget til en Instruks for samme fastsatte Vilkaar.

Sagen udsattes, indtil Raadet er fuldtalligt.

16. I Anledning af 5 Byraadet fra Bestyrelsen for Bornholms Amtssygehus til Erklæring tilstillede Andragender om Nedsættelse i den takstmæssige Betaling for Ophold paa Amtssygehuset indstiller Fattigudvalget, at Andragenderne anbefales. (J. Nr. 75 a og b—1911.)

Indstillingen tiltraadtes.

17. I Anledning af Andragende af 6te f. M. fra Elisa Jensen, Fisker Hans Peter Mathias Jensens Enke, om, at den hende ydede Fattighjælp maa blive eftergivet, indstiller Fattigudvalget i Skrivelse af 12te d. M., at det ansøgte bevilges. (J. Nr. 76—1911.)

Indstillingen tiltraadtes.

18. Efter forenet Indstilling fra Gas- og Vandværksudvalgene vedtoges det at tilstaa Proprietær Andersen, Sejersgaard, Indlæg af Vand og Gas paa de sædvanlige Betingelser.

19. Det vedtoges at bemyndige Elektricitetsudvalget til at udbyde Opførelsen af en Varmtvandsbadeanstalt ved offentlig Licitation.

20. Raadet underskrev en Garantierklæring paa Obligation fra Kirken til Sjællands Stifts offentlige Midler, stor 4,500 Kr.

Mødet den 27de Juni.

1. Til Efterretning fremlagdes:

a. Skrivelse af 15de d. M. fra Bornholms Amt med

- Kommunikation af Indenrigsministeriets Skrivelse af 10de s. M., hvorved approberes, at Taksterne for Benyttelse af Rønne Fattiggaard fra 1ste April d. A. at regne forhøjes til 80 Øre pr. Dag og for spæde Børn, der som diende følge Moderen, til 45 Øre pr. Dag. (J. Nr. 51—1911.)
- b. Skrivelse af 10de d. M. fra Kreditforeningen af Kommuner i Danmark angaaende Salg af 60,000 Kr. Obligationer af Havnelaanet paa 300,000 Kr. (J. Nr. 116—1910.)
- c. Skrivelse af 17de d. M. fra Bornholms Amt med Decisioner til Antegnelserne til Rønne Havneregnskab for Aaret 1908—09 samt Kvittering for nævnte Regnskab. (J. Nr. 3 m—1908.)
- d. Skrivelse af 10de d. M. fra Bornholms Amt med Eksemplarer af Lov af 13de Maj 1911 om Søfolks Adgang til at deltage i Folketingsvalg og Valg af Valgmænd til Landstinget. (J. Nr. 77—1911.)
- e. Bornholms Amt fremsender med Paategning af 9de d. M. Landbrugsministeriets Cirkulære af 2den s. M. angaaende Indsendelse af Andragender om Statslaan til Oprettelse af nye Husmandsbrug m. m. (J. Nr. 6—1911.)
- f. Landbrugsministeriets Skrivelse af 13de d. M. angaaende Approbation paa Udstykningen af Matr.-Nr. 291 a og 291 d af Rønne Bygrunde.
- g. Købstadforeningens Tidsskrift, 22de Aargang, Nr. 2.
- h. Statistisk Bureau fremsender Redegørelse for Hovedresultaterne af Folketællingen den 1ste Februar 1911.
2. Bekendtgørelse af Juni 1911 fra Telegrafdirektoratet angaaende Abonnement paa daglig Vejrmedling. (J. Nr. 79—1911.)
- Til Efterretning.

3. Andragender fra Landinspektør Kofoed om Approbation paa Udstykning af:

- a. Matr.-Nr. 1338 a af Rønne Bygrunde,
- b. » 318 a » Rønne Markjorder,
- c. » 17 » Rønne Markjorder.

(J. Nr. 12 u—x—1911.)

Mod det ansøgte vidstes fra Byraadets Side intet at erindre.

4. Andragende fra Købmand Andr. Madvig af Rønne om Approbation paa en Omdeling mellem Matr.-Nr. 417 og 416 af Rønne Bygrunde. (J. Nr. 12 y—1911.)

Mod det ansøgte vidstes fra Byraadets Side intet at erindre.

5. Indstilling af 15de d. M. fra Skolekommissionen om, at det ved Fru Møllers Udnævnelse til fast Lærerinde ledige Timelærerindeembede ved Rønne Kommuneskole foranlediges opslaaet ledigt med Forpligtelse for den, der ansættes, til at undervise i indtil 12 Timer ugentlig i Pige-gymnastik. (J. Nr. 7 c—1911.)

Det vedtoges at anmode Skoledirektionen om at opslaa Embedet ledigt i Overensstemmelse med Skolekommissionens Indstilling.

6. Bestyrelsen for Selskabet »De hjemløses Venner« fremsender Aarsberetning for Aaret 1910 og andrager om et Tilskud. (J. Nr. 6—1911.)

Kunde ikke bevilges.

7. Andragende af 21de d. M. fra de samvirkende Afholdsorganisationer i Rønne om en Ændring i Politivedtægten, saaledes at det forbydes at anvende kvindelig Betjening — Værtens Hustru og voksne Døtre dog undtagne — paa de offentlige Beværtninger her i Byen og

forbydes paa saadanne Steder at udskænke berusende Drikke til unge Mennesker under 18 Aar. (J. Nr. 78—1911.)

Udsattes til Behandling sammen med Forslaget til Revision af Politivedtægten.

8. I Anledning af et Udvalget for Skolevæsenet til Erklæring tilstillet Andragende fra Komiteen for Skolesangstævner i Danmark om et Tilskud til Hjælp til Bestridelse af Udgifterne ved Afholdelsen af Skolesangstævnet i Rønne i September Maaned d. A. meddeler Udvalget i Skrivelse af 22de d. M., at et Flertal i Udvalget (Redaktør Hauge og Fru Smidt) har vedtaget at indstille, at der ikke ydes noget Tilskud, medens et Mindretal (Læge Kabell) foreslaar at yde et Tilskud af 50 Kr. (J. Nr. 22 i—1911.)

Det vedtoges ikke at yde noget Tilskud.

Mødet den 11te Juli.

1. Til Efterretning fremlagdes:
 - a. Skrivelse af 3dje d. M. fra Byfogedfuldmægtig E. Larsen som executor testamenti i Boet efter Enkefru A. E. Petersen af Rønne, hvori meddeles, at den Boet afkrævede Skattebøde af 400 Kr. er indbetalt til Rønne Kæmnerkontor. (J. Nr. 121—1910.)
 - b. Skrivelser af 27de og 30te f. M. fra Landbrugsministeriet med Approbation paa Udstykning af Matr.-Nr. 20 a af Rønne Markjorder og Matr.-Nr. 1307 a, 1227 a, 1228 a og Matr.-Nr. 1526 a af Bygrunden. (J. Nr. 12 p—q og s—t—1911.)
 - c. Ekstrakt over Rønne Havns Indtægter og Udgifter i April Kvartal 1911.

d. Tidsskrift for Arbejderforsikring, Maj 1911.

2. Andragender fra Landinspektør Kofoed, om Approbation paa Udstykning af:

a. Matr.-Nr. 1738 og 1739 b af Bygrunden,

b. — 301 b „ —

(J. Nr. 12 z og æ—1911.)

Mod det ansøgte vidstes fra Byraadets Side intet at erindre.

3. Efter at Ministeriet for offentlige Arbejder i Skrivelse af 23de f. M., kommuniceret ved Bornholms Amts Skrivelse af 24de s. M., har approberet, at der langs den østre og nordre Side af det under Udførelse værende ny Havnebassin tilvejebringes en Vanddybde af 6 m overensstemmende med det af Havneingeniøren udarbejdede Projekt, dog at der ved Arbejdets Udførelse vil være at tage fornødent Hensyn til de i en Ministeriets Skrivelse vedlagt Ekstrakt-Afskrift af Vandbygningsdirektørens Erklæring fremsatte Bemærkninger, fremsender Havneudvalget Sagen til Byraadets Afgørelse, idet det henholder sig til sin Indstilling af 8de Maj d. A. (J. Nr. 86 k—1907.)

Det vedtoges at lade Arbejdet udføre af Entreprenør Olsen for et Beløb af ikke over 3,600 Kr.

4. Skrivelse fra Bornholms Amt af 8de d. M. med Kommunikation af Indenrigsministeriets Skrivelse af 5te s. M., hvorved approberes, at Købstadkommunen for en Købesum af 1,800 Kr. erhverver Ejendommen Matr.-Nr. 576 af Rønne Bygrunde, samt at Købesummen tilvejebringes ved Optagelse af Laan. (J. Nr. 73—1911.)

Til Efterretning.

5. Skrivelse af 8de ds. fra Udvalget for Brolægnings-

og Vejvæsenet, hvorved meddeles, at Udførelsen af Hovedkloaken gennem Byledsgade m. m. er overdraget Entreprenør C. Olesen for 3,825 Kr. 37 Øre og Udførelsen af Stikledninger til Entreprenørerne Laurits Hansen og Sophus Jørgensen for en anslaaet Udgift af 4,859 Kr. 25 Øre. (J. Nr. 35 h—1911.)

Til Efterretning.

6. I Anledning af et Andragende af 1ste Juni 1911 fra Beboere i Stumpegade om Forbedring af Spildevands-afløbet fra Østergade gennem Stumpegade til Lille Torv indstiller Udvalget for Brolægnings- og Vejvæsenet i Skrivelse af 8de d. M., at Sagen foreløbig udsættes, idet det forudsættes, at Kloakeringen af Østergade optages paa næste Aars Budget. (J. Nr. 35 k—1911.)

Indstillingen tiltraadtes.

7. Skrivelse af 8de ds. fra Udvalget for Brolægnings- og Vejvæsenet, hvori Forslag til:

1. Regulativ for Udførelse af underjordiske indvendige Afløb for Spildevand, Vandklosetter og Grundvand fra private Grunde i Rønne (Husspildevandsledninger) og til
2. Regulativ for Indretning af Klosetrum i en Bygnings Etager samt af Gaard-Vandklosetter for Ejendomme i Rønne Købstad (J. Nr. 35 l—1911),

indstilles til Byraadets Vedtagelse.

Det under 1 ommeldte Regulativ vedtoges med nogle mindre væsentlige redaktionelle Rettelser og følgende Ændringer:

- a. Til § 2 Slutningen tilføjes: For saa vidt anden Ordning ikke træffes er Stadsingeniøren pligtig til at levere de foran ommeldte Tegninger mod herfor at oppebære et Honorar af 3 $\frac{0}{10}$ af Arbejdets Anlægssum.
- b. § 11 2 Stk. efter »foretages« affattes saaledes: indhen-

tes Bemyndigelse hertil fra Udvalget og Sundhedskommissionen. (Findes trykt i Tillægget.)

Behandlingen af det under 2 ommeldte Regulativ udsattes.

8. Skrivelse af 8de d. M. fra samme, hvori indstilles:
at der rettes en Anmodning til Politimesteren om ved Bekendtgørelse i Bladene at henlede Beboernes Opmærksomhed paa, at de Ejendomme, der ere beliggende i Gader, hvor der er Kloak, nu alle skulle forsynes med Spildevandsledninger, samt

at det vedtages, at de Beboere i saadanne Gader, der inden den 15de August for Stadsingeniøren anmelde, at de ønske Kloak indlagt ved den af Kommunen antagne Entreprenør, kunne faa dette udført paa de sædvanlige Betingelser. (J. Nr. 35 m—1911.)

Indstillingen tiltraadtes.

9. Andragende af 26de f. M. fra Guldsmed Carl Haagensen om, at Fortovet udfor hans Ejendom, Matr.-Nr. 886 af Rønne Bygrunde, maa blive omlagt med Klinker, mod at han yder sit Bidrag til Afholdelsen af Udgifterne derved, med Indstilling af 8de d. M. fra Udvalget for Brolægnings- og Vejvæsenet, at det ansøgte bevilges paa de sædvanlige Betingelser. (J. Nr. 35 i—1911.)

Indstillingen tiltraadtes.

10. Indstilling fra Gasværksudvalget af 8de ds. om, at 2 Ristovne ved Gasværket erstattes af 2 Halvgeneratorovne fra Firmaet Edwards & Rasmussen, hvilke Ovne med Armatur kan leveres for i alt 9,903 Kr., samt at Udvalget bemyndiges til at slutte Kontrakt med Firmaet. (J. Nr. 15 d—1911.)

Indstillingen tiltraadtes.

11. Skrivelse af 10de ds. fra Ligningskommissionen,

hvori meddeles, at Kommissionen har vedtaget at lade sig repræsentere ved 2 Medlemmer i et Fællesmøde for samtlige Landets Ligningskommissioner den 20de og 21de August i København, samt andrages om, at Byraadet i Lighed med tidligere vil bevilge de dertil nødvendige Midler.

Bevilgedes paa samme Maade som i Aaret 1909.

12. Indstilling af 10de ds. fra Ligningskommissionen angaaende Andragender om Eftergivelse af Kommuneskat for 1910—11. (J. Nr. 5 h—1911.)

Indstillingen tiltraadtes.

13. Indstilling af s. D. fra Ligningskommissionen angaaende Andragender om Eftergivelse eller Nedsættelse af Kommuneskat for 1911—12. (J. Nr. 5 i—1911.)

Indstillingen tiltraadtes.

14. Skrivelse af s. D. fra samme angaaende de i Anledning af indkomne Klager foretagne Forandringer i Iste Tillægsligning for 1911—12. (J. Nr. 5 g—1911.)

Tilstilledes Kasse- og Regnskabsudvalget.

15. Skrivelse af s. D. fra samme angaaende de i Anledning af Klager over den i Henhold til Kommuneskattelovens § 10 foretagne Ligning for Skatteaaret 1911—12 trufne Afgørelser.

Tilstilledes Kasse- og Regnskabsudvalget.

16. Skrivelse af s. D. fra samme angaaende Nedsættelse i den den bornholmske Jernbane paalignede Kommuneskat for 1911—12.

Tilstilledes Kasse- og Regnskabsudvalget.

17. Indstilling af 10de s. M. fra Kasse- og Regnskabsudvalget om, at forskellige uerholdelige Skattebeløb

for Aarene 1908—09, 1909—10 og 1910—11 føres til Afgang. (J. Nr. 5 k—1911.)

Det vedtoges at bemyndige Kasse- og Regnskabsudvalget til at føre de Skatter, som maa anses for uerholdelige, til Afgang.

18. Skrivelse af 5te d. M. fra Rønne Skolekommission angaaende de af Ministeriet for Kirke- og Undervisningsvæsenet foreslaaede Ændringer i Skoleplan for Rønne Købstad. (J. Nr. 93—1910.)

Det vedtoges at tiltræde de af Skolekommissionen foreslaaede Ændringer.

19. Andragende af 20de f. M. fra Fisker Otto Hendrias Kofoed om, at hans Datter Dagmar Elvira Louise Kofoed, der fylder 14 Aar den 12te September d. A., maa vedblive at søge Rønne Kommuneskole til 1ste April 1912. (J. Nr. 8 c—1911.)

Bevilgedes.

20. Andragende fra Frk. Dorthea Jensen om Pladsen som Vikar i det ved Rønne Kommuneskole ledige Timelærerindeembede. (J. Nr. 7 d—1911.)

Tilstilledes Skoledirektionen med anbefaling.

21. I Anledning af et Andragende fra Rønne Biografteater om Moderation i Betaling for Elektricitet indstiller Udvalget for Elektricitetsværket i Skrivelse af 10de d. M., at der tilstaaes 25 % Rabat i Prisen for Elektricitet til Transformator. (J. Nr. 81—1911.)

Indstillingen tiltraadtes.

22. Skrivelse af 10de ds. fra Arvingerne efter afdøde forhenværende Urmager Hans Peter Dam af Rønne, hvori forespørges, om Byraadet er villigt til at paatage sig

Bestyrelsen af og Udfærdigelsen af Fundats for et af nævnte Urmager Dam ved Testamente skænket Legat for værdige trængende her i Byen. (J. Nr. 82—1911.)

Det vedtoges, at Byraadet paatager sig Bestyrelsen af og Udfærdigelsen af Fundats for Legatet.

Mødet den 22de August.

1. Til Efterretning fremlagdes:
 - a. Skrivelse af 14de f. M. fra Bornholms Amt med Kommunikation af Indenrigsministeriets Skrivelse af 11te s. M. med Approbation paa Raadets Forslag til Ordningen af Lønningerne m. v. til Kommunens Kæmner og Bogholder. (J. Nr. 63—1909.)
 - b. Skrivelse af 23de f. M. fra Amtet, hvormed tilbagesendes Overslaget over Havnens Indtægter og Udgifter i Aaret 1911—12 med Paategning af Ministeriet for offentlige Arbejder. (J. Nr. 2 b—1911.)
 - c. Skrivelse af 9de d. M. fra Københavns Magistrats 2den Afdeling, hvorefter Magistraten tiltræder Byraadets Forslag om, at Lærerinde Frk. Thora Sonnes Skat fordeles saaledes, at der for Tiden 1ste Novb. 1910—30te April 1911 tilfalder Rønne $\frac{1}{3}$ og København $\frac{2}{3}$ af det hende paa hvert Sted paalignede Skattebeløb. (J. Nr. 5 c—1911.)
 - d. Skrivelse af 18de f. M. fra Bornholms Amt, hvorefter der som Forskud paa Statskassens Tilskud til Alderdomsunderstøttelsen for Regnskabsaaret 1910—11 vil blive anvist Kommunen et Beløb af 9,560 Kr. til Udbetaling paa Amtstuen. (J. Nr. 84—1911.)
 - e. Skrivelse af 16de f. M. fra samme, hvorefter der af det Beløb, som af Statskassen for afvigte Finansaar

- er tildelt Skoleraadskredsen til Understøttelse for trængende Kommuner til Ophjælpning af deres Skolevæsen eller til andre under Lov af 8de Marts 1856 § 5 c og d faldende Formaal er tilstaaet Rønne Kommune et Beløb af 300 Kr. (J. Nr. 83—1911.)
- f. Skrivelse af 22de f. M. fra Skoledirektionen for Bornholms vestre Provsti med Approbation paa en paa-tænkt Ombygning af Latrinbygningerne paa Skolepladsen ved St. Torv. (J. Nr. 8 d—1911.)
 - g. Skrivelse af 18de f. M. fra samme, hvorved det approberes, at Frk. Dorthea Jensen af Rønne overtager Vikariatet i det ledige Timelærerindeembede fra den 21de August d. A. at regne for en Løn af 100 Kr. maanedlig. (J. Nr. 7 d—1911.)
 - h. Skrivelse fra Statens Bogsamlingskomité, hvorefter der af den paa Finansloven for 1911—12 bevilgede Understøttelse til Bogsamlinger for Børn i Kommuneskolen er tildelt Rønne Kommune et Beløb af 65 Kr. (J. Nr. 86—1911.)
 - i. Skrivelse af 11te d. M. fra Bornholms Amt, hvormed fremsendes Blanketter til Stemmesedler m. v. til Brug ved Søfolks Deltagelse i Folketingsvalg og Valg af Valgmænd til Landstinget. (J. Nr. 77—1911.)
 - k. Eksemplarer af Indenrigsministeriets Cirkulære af 14de d. M. med Skema til Valgbog til Brug ved Søfolks Deltagelse i fornævnte Valg. (J. Nr. 77—1911.)
 - l. Købstadforeningens Tidsskrift Nr. 3 for Aaret 1911.
 - m. Skrivelse af 20de f. M. fra Købstædernes almindelige Brandforsikring med Eksemplarer af Beretning og Regnskab for Aaret 1910—11. (J. Nr. 80—1911.)
 - n. Ekstrakter over Kommunens Indtægter og Udgifter i Marts, April, Maj og Juni Maaneder d. A.
 - o. Skrivelse af 25de f. M. fra Landbrugsministeriet med

Approbation paa Udstykning af Matr.-Nr. 1338 a og 1458 af Bygrunden samt Matr.-Nr. 13 a, 17 og 318 a af Markjorderne. (J. Nr. 12—1911.)

- p. Regnskab over Indtægter og Udgifter ved Rønne Kommuneskoles Børnebogsamling i Aaret 1911—12.
- q. Regnskab for den kommunale Hjælpekasse i Rønne for Aaret 1910—11. (J. Nr. 17 d—1911.)

2. Formanden meddelte, at der siden Byraadets sidste Møde paa dettes Vegne var indsendt Andragender om Indfødsret fra:

Stenhugger Martin Jeppsson,
 Arbejdsmand Johannes Pettersson Mørlund,
 Arbejdsmand Martin Andersson Blom,
 Enke Petronelle Rasmussen, født Nilsdotter,
 Hovmester Magnus Jeppsson,
 Garver Bror Valfrid Isidorus Pålsson og
 Arbejderske Bengta Nilsson,

med Paategning om, at Byraadet overensstemmende med Fattigudvalgets Erklæring anbefaler Andragenderne. (J. Nr. 26—1911.)

Til Efterretning.

3. Skrivelse af 15de f. M. fra Bornholms Spare- og Laanekasse i Rønne, hvorved Byraadet anmodes om inden førstkommende December Termin enten at indfride i den Møller N. H. Westh forhen tilhørende Ejendom Matr.-Nr. 214 af Rønne Markjorder indestaaende Laan fra Sparekassen, 7,000 Kr. og 1,000 Kr., eller herfor at udstede nye Panteobligationer. (J. Nr. 71—1911.)

Tilstilledes Kasse- og Regnskabsudvalget.

4. Skrivelse af 21de f. M. fra Anlægsbestyrelsen for Almindingen-Gudhjem Jernbane angaaende Linien

gennem Almindingen, hvormed følger et Kort over de udstukne Linier samt Genpart af en Skrivelse fra Ingeniør Fagerlund, indeholdende nærmere Oplysninger, med Anmodning om en Udtalelse fra Byraadet herover. (J. Nr. 31—1905.)

Det vedtoges med 13 Stemmer at udtale, at Raadet ønsker, at Banen føres op forbi Kristianshøj, og paa Havnens Vegne tilsiger at udrede en forholdsvis Del af de ved Liniens Omlægning foraarsagede Merudgifter.

5. I Anledning af Andragender fra Ejerne af Matr.-Nr. 779 a, 779 b, 883 og 884 b af Bygrunden om, at Fortovet ud for deres Ejendomme maa blive omlagt med brændte Fliser paa de sædvanlige Betingelser, indstiller Udvalget for Brolægnings- og Vejvæsenet i Skrivelse af 15de d. M., at det ansøgte bevilges. (J. Nr. 35 n—1911.)
Tiltraadtes.

6. Skrivelse af 19de d. M. fra Fattigudvalget om, at der opføres et nyt Vaskehus paa Fattiggaarden i Stedet for det nuværende, der er aldeles faldefærdigt, hvilket Arbejde antages at ville medføre en Udgift af ca. 1,700 Kr. (J. Nr. 84—1911.)

Udvalget bemyndigedes til at lade Arbejdet udføre.

7. Forelaa paa ny Skrivelse af 8de f. M. fra Udvalget for Brolægnings- og Vejvæsenet, hvori et af Udvalget udarbejdet Forslag til Regulativ for Indretning af Klosetrum i en Bygnings Etager samt af Gaard-Vandklosetter for Ejendomme i Rønne Købstad indstilles til Byraadets Vedtagelse. (J. Nr. 35 l—1911.)

Forslaget vedtoges med følgende Ændringer: Indledning 2. Punktum udgaar og erstattes af § 26, 2det Stk. i Sundhedsvedtægten, A 4de Stk. 2. Punkt rettes

til: Indirekte Lys gennem en fast indsat Rude af ikke under $0,36 \text{ m}^2$ Størrelse. (Findes trykt i Tillægget.)

8. Skrivelse af 14de d. M. fra Stads- og Havneingeniørforeningen for Provinsbyerne, hvormed fremsendes Skema til Driftsberetning for Gasværket og for Vandværket i Rønne med Anmodning om, at Byraadet vil lade Skemaerne udfylde og tilbagesende til Stadsingeniør Niels Høeg, Aalborg, saa snart som muligt og senest inden Udgangen af September Maaned d. A. (J. Nr. 83—1911.)

Tilstilledes henholdsvis Gasværks- og Vandværksudvalgene til videre Foranstaltning.

9. Stads- og Havneingeniør Meden anmoder i Skrivelse af 21de d. M. om, at han førstkommende Torsdag den 24de maa afrejse til Svendborg for der at deltage i et Stads- og Havneingeniørmøde, ved hvilket han i Henhold til Aftale med Borgmesteren skal søge oplyst, hvorledes andre Kommuner sikre sig Betaling for Anlæg, udførte af Kommunen for private Folks Regning og mod Betaling ved Afdrag i Løbet af en vis Række Aar. (J. Nr. 85—1911.)

Det vedtoges at meddele Stadsingeniøren Orlov til at rejse til det nævnte Møde.

10. Skoleudvalget indstiller i Skrivelse af 15de April d. A. i Anledning af et af Skolekommissionen med Skrivelse af 28de Marts s. A. fremsendt Forslag til Instruks for Skolelæge, at der ved Kommuneskolen ansættes en Skolelæge paa de i ovennævnte Forslag til Instruks fastsatte Vilkaar. (J. Nr. 8 a—1908.)

For Ansættelsen afgaves 8 Stemmer mod 8 Stemmer; Forslaget er dermed forkastet.

11. Andragende af 27de f. M. fra 2den Lods ved Rønne Havn J. R. Jørgensen om Afsked fra den 1ste November d. A. at regne og om, at der maa blive tilstaaet ham Pension, med Indstilling af 7de d. M. fra Havneudvalget om, at der meddeles ham Afsked som ansøgt, samt at Posten som 2den Lods ved Rønne Havn bekendtgøres ledig, medens Spørgsmaalet om Pensionen foreløbig udsættes, idet Havneudvalget senere skal fremkomme med særlig Indstilling desangaaende. (J. Nr. 82—1911.)

Indstillingen vedtoges, dog saaledes, at Posten som 4de Lods opslaas ledig, idet 3dje og 4de Lods rykker op som henholdsvis 2den og 3dje Lods.

12. Skrivelse af D. D fra Borgmesterkontoret, hvorved meddeles, at der er indkommet 5 Ansøgninger om det ledige Embede som Kæmner og kongelig Vejer og Maaler i Rønne, nemlig fra:

1. Konstitueret Kæmner P. Westh,
2. Bankassistent H. P. Bidstrup,
3. Kommunebogholder H. Mogensen,
4. Agent Ingemann Mogensen,
5. Regnskabsfører Martin Wulff,

og at Ansøgningerne ere fremlagte til Eftersyn for Raaets Medlemmer. (J. Nr. 86—1911.)

Til Efterretning.

13. Det vedtoges at indlægge W. C. i Skoleinspektørens Lejlighed, saafremt hele Udgiften ved Installation af W. C. i Kommuneskolen ved Torvet kan holdes indenfor det budgetterede Beløb, 3,000 Kr. (J. Nr. 8 d—1911.)

14. Det vedtoges at lønne den afgaaede Vikar ved

Kommuneskolen, Johanne Rasmussen, med 100 Kr. om Maanedn og at bevilge hende Løn for hele Juli Maaned. (J. Nr. 7 e—1911.)

Mødet den 5te September.

1. Til Efterretning fremlagdes:
 - a. Skrivelse af 29de f. M. fra Bornholms Amt, hvorefter Ministeriet for offentlige Arbejder under 26de s. M. har approberet, at § 3, 5te Stykke i Reglement for Forvaltningen af Rønne Havn affattes saaledes:

Lodserne: 1ste Lods med 1,800 Kr., 2den 1,500 Kr., 3dje 1,400 Kr. og 4de 1,300 Kr. aarlig, hvorhos der foruden den faste Lønning tillægges dem 30 % af Lodspengene til lige Deling. (J. Nr. 2 g—1911.)
 - b. Skrivelse af s. D. fra samme, hvorefter samme Ministerium under 26de f. M. har samtykket i, at der tillægges Havnens Lodser til lige Deling $\frac{1}{3}$ af de Beløb, der indkomme for Bugsering med Havnens Lodsbaad. (J. Nr. 2 c—1911.)
 - c. Skrivelse af 30te f. M. fra samme, hvorefter samme Ministerium under 26de s. M. har godkendt de skete Overskridelser af Havnens Overslag for 1910—11.
 - d. Skrivelse af 23de f. M. fra samme, hvorefter samme Ministerium under 21de s. M. har approberet Mægling til Regulering af Grænserne mellem Ejendommene Matr.-Nr. 1081 og 1084 a af Rønne Bygrunde og Rønne Havneplads m. m. (J. Nr. 31 a—1910.)
 - e. Skrivelse af 30te f. M. fra samme, hvorefter der af Amtsrepartitionsfondens Tilskud til Kommunerne til Afholdelse af Udgifterne i 1910—11 til aandssvage, Epileptikere, vanartede Børn m. v. er tilfaldet Rønne Kommune 208 Kr. 55 Øre. (J. Nr. 87—1911.)

- f. Landbrugsministeriets Skrivelser af 25de f. M., hvorved approberes Udstykningen af Matr.-Nr. 417 og Matr.-Nr. 1738 b og 1739 af Bygrunden. (J. Nr. 12 y og æ—1911.)
- g. Skrivelse af 31te f. M. fra Skatteraadet for Rønne Skattekreds, hvormed fremsendes Skattemåling for Rønne Kommune for Aaret 1910—11. (J. Nr. 44 b—1911.)
- h. Amtet fremsender under 29de f. M. Eksemplar af Bekendtgørelse om indenrigs Kødkontrol i Medfør af Lov Nr. 104 af 13de Maj 1911 samt af Bekendtgørelse vedrørende Renlighed i offentlige Slagtehus m. v. (J. Nr. 89—1911.)
- i. Indenrigsministeriets Cirkulære af 25de f. M., hvorved Opmærksomheden henledes paa den af Fuldmægtig i Indenrigsministeriet J. H. Olivarius udgivne Fremstilling af de gældende Regler om Erhvervelse og Fortabelse af dansk Indfødsret. (J. Nr. 90—1911.)
- k. Udtog af Bornholms Amtsraads Forhandlinger for Mødet den 30te Maj d. A.
- l. Skrivelse af 17de f. M. fra Olaf O. Barfod & Co., hvorved tilbydes Leverance af Protokol for Kommunalbestyrelserne til Notering af indgaaede Omslag med Stemmesedler. (J. Nr. 77—1911.)

2. Formanden meddelte, at han siden Byraadets sidste Møde paa dettes Vegne havde indsendt Andragender om Indfødsret fra:

Stenhugger Ola Nilsson og

Arbejdsmand Hans Vilhelm Persson,

med Paategning om, at Byraadet overensstemmende med Fattigudvalgets Erklæring anbefaler Andragenderne. (J. Nr. 26 g og i—1911.)

Til Efterretning.

3. Indstilling fra Fattigudvalget af 4de d. M. om, at der udfærdiges Hjemstedsbevis for Svend Nikolaj Kofoed, der er født i Rønne den 25de August 1892. (J. Nr. 11 f—1911.)

Indstillingen tiltraadtes.

4. I Anledning af Andragende af 21de f. M. fra Beboerne af St. Torvegades østre Side paa Strækningen fra Byledsgade til Bredgade om, at Fortovet ud for deres Ejendomme maa blive belagt med Fliser paa de af Kommunen for lignende Arbejder tidligere fastsatte Betingelser, indstiller Brolægningsudvalget i Skrivelse af 2den d. M., at det ansøgte bevilges. (J. Nr. 35 o—1911.)

Indstillingen tiltraadtes.

5. I Anledning af Andragende fra Beboere af Hedningestræde, Vimmelskafte, Sct. Hansstræde, Søndergade, Slagtergade og Kandegade om, at Kloaken fra Larsegade til Hedningestræde maa blive fortsat i denne Del af Byen, indstiller Brolægningsudvalget i Skrivelse af 2den d. M., at Andragendet for Tiden ikke imødekommes. (J. Nr. 35 p—1911.)

Indstillingen tiltraadtes.

6. Indstilling af 2den d. M. fra Brolægningsudvalget om, at der langs den sydlige Del af den Markvej, der fører forbi Langelinie mod Nordøst, anlægges et flisebelagt Fortov i en Længde af ca. 30 Alen paa Vejens østre Side, mod at Ejeren af Matr.-Nr. 1340 af Bygrunden, Skomager Pedersen, afgiver den dertil fornødne Grund samt tilskyder et Beløb af 20 Kr. (J. Nr. 35 q—1911.)

Indstillingen tiltraadtes.

7. Andragende af 14de Juli d. A. fra Sadelmager-

mester O. M. Lundin som Ejer af Matr.-Nr. 607 af Bygrunden om Dispensation fra Bygningslov af 30te December 1858 § 21, paategnet Anbefaling fra Bygningsog Sundhedskommissionen. (J. Nr. 10 d—1911.)

Mod det ansøgte havdes fra Raadets Side intet at erindre.

8. I Anledning af Andragende af 25de f. M. fra Kalkbrænder C. D. Rønne om, at hans Efterfølger ved eventuelt Salg eller Bortforpagtning af hans Kalkværk maa erholde Tilladelse til at drive Værket uden nogen Indskrænkning, udtaler Sundhedskommissionen i Paategning af 1ste ds., at man ikke kan tilraade Byraadet at lade Retten til at drive Kalkbrænderiet overgaa til nogen ny Ejer eller til nogen Forpagter af det for længere Tid end den nuværende Ejers Levetid. (J. Nr. 88—1911.)

Det vedtoges at svare i Overensstemmelse med Sundhedskommissionens Udtalelse.

9. Andragende af 27de f. M. fra Niels Olsen, Lindevej, om Eftergivelse af en ham ikendt Skolemulkt for Maj og Juni Maaneder, stor 5 Kr. 24 Øre, for Skoleforømmelser, som hans Søn, Børge Olsen, uden hans Vilje har gjort sig skyldig i, med Indstilling af 4de d. M. fra Skoleudvalget, at Andragendet bevilges. (J. Nr. 21 a—1911.)

Indstillingen tiltraadtes.

10. Skrivelse af 30te f. M. fra Boghandler Frits Sørensen, hvormed fremsendes Originalen til et nyt Kort over Rønne Købstad med Anmodning om Byraadets Godkendelse. (J. Nr. 59—1909.)

Det vedtoges at godkende Kortet.

11. Skrivelse af 25de f. M. fra Byraadsmedlem Læge

S. Kabell, hvori foreslaas, at der ansættes en fast Skolelæge ved Kommuneskolen, saa snart den Læge, der nu undersøger Børnene, ønsker at høre op dermed. (J. Nr. 8 a—1908.)

Forslaget forkastedes med 8 Stemmer mod 7.

12. I Anledning af en Skrivelse fra Esbjerg Skolekommission og Skoleudvalg med Forslag om en Forhandling om den kommunale Mellemskole mellem Skolekommissioner og Skoleudvalg indstiller Skolekommissionen i Skrivelse af 30te f. M., at man deltager i denne Forhandling, for saa vidt den kommer i Stand, og anmoder Raadet om at udrede de dermed forbundne Udgifter. (J. Nr. 91—1911.)

Det vedtoges at tiltræde Skolekommissionens Forslag samt at udrede Rejseudgifterne efter de sædvanlige Regler.

13. Skrivelse af 14de f. M. fra Skoledirektionen med 16 indkomne Ansøgninger om det ledige Time-lærerindeembede ved Rønne Kommuneskole med Anmodning om Indstilling til Besættelse.

Skolekommissionen var anmodet om at deltage i Mødet ved denne Sags Behandling. (J. Nr. 7 c—1911.)

I Overværelse af Skolekommissionen vedtoges det at indstille som:

- Nr. 1. Dorothea Jensen,
- > 2. Elise Kirkegaard,
- > 3. Gerda Lund.

14. Kasse- og Regnskabsudvalget fremsender med Skrivelse af 4de d. M. de indkomne 5 Ansøgninger om den ledige Stilling som Kæmner og offentlig Vejer og Maaler og indstiller som:

Nr. 1. Kommunebogholder Mogensen,

» 2. Konstitueret Kæmner Westh.

(J. Nr. 86—1911.)

Konstitueret Kæmner Westh valgtes med 9 Stemmer mod 7.

Mødet den 19de September.

1. Til Efterretning fremlagdes:

- a. Skrivelse af 7de d. M. fra Bornholms Amt, hvorefter Indenrigsministeriet approberer det mellem Byraadet og Rønne Kirkeinspektion indgaaede Mageskifte, hvorved Kommunen erhverver en Parcel af Matr.-Nr. 271 a af Rønne Markjorder mod til Kirkeinspektionen at overdrage et Areal af den gennem Rønne søndre Kirkegaard førende Vej. (J. Nr. 77 c—1907.)
- b. Skrivelse af 12te d. M. fra Rønne Klækkeanstalt, hvori meddeles Resultatet af sidste Aars Klækning. (J. Nr. 46 b—1910.)
- c. Skrivelse af 14de d. M. fra den bornholmske Jernbane, hvorefter der for Driftsaaret 1910—11 tilkommer Rønne Kommune 2 p. Ct. af Anlægskapitalen eller 10,307 Kr. 60 Øre. (J. Nr. 95—1911.)
- d. Skrivelse af s. D. fra samme, hvorefter Havnens Andel i Jernbanens Udbytte for Aaret 1910—11 udgør 416 Kr. 68 Øre. (J. Nr. 95—1911.)
- e. Bornholms Amt fremsender med Paategning af 5te d. M. Indenrigsministeriets Cirkulære af 28de f. M. angaaende Lov Nr. 117 af 15de Maj d. A. om Søfolks Adgang til at deltage i Folketingsvalg og

- Valg af Valgmænd til Landstinget og Exemplarer af Blanketter til Attester. (J. Nr. 77—1911.)
- f. Skrivelse af 15de d. M. fra Landbrugsministeriet angaaende Nedgang i Hartkornet for Matr.-Nr. 1081 af Bygrunden fra $2\frac{1}{4}$ Alb. til 2 Alb. samt angaaende Forandring af Grænsen mellem 1084 a og 1085 a af Bygrunden. (J. Nr. 31 a—1910.)

2. Andragende af 14de d. M. fra Murmester C. H. Lau jun. om Sammenlægning af Matr.-Nr. 368 m og 368 n af Bygrunden. (J. Nr. 25 c—1911.)

Mod det ansøgte vidstes fra Byraadets Side intet at erindre.

3. Andragende fra Landinspektør Kofoed om Approbation paa Sammenlægning af Matr.-Nr. 291 q og 291 s af Bygrunden. (J. Nr. 25 d—1911.)

Mod det ansøgte vidstes fra Byraadets Side intet at erindre.

4. 3 Andragender fra samme om Approbation paa Udstykning af Matr.-Nr. 344 a, 344 b og 344 c af Bygrunden og Matr.Nr. 264 d af Markjorderne. (J. Nr. 12—1911.)

Mod det ansøgte vidstes fra Byraadets Side intet at erindre.

5. Begæringer om Efterbevillinger for Regnskabsaaret 1910—11 fra Udvalgene for:

Kasse- og Regnskabsvæsenet,
Skoven,
Elektricitetsværket,
Vandværket,
Gasværket og Gadebelysningen,
Skolevæsenet,

Brolægningsvæsenet,
Alderdomsunderstøttelsen og
Fattigvæsenet.

(J. Nr. 1 d—1911.)

De begærte Efterbevillinger meddeltes.

6. Forelagdes samtlige kommunale Regnskaber og Legatregnskaber for Aaret 1910—11. (J. Nr. 1 c—1911.)

Regnskaberne ville være at fremlægge til almindeligt Eftersyn og derefter at tilstille Revisorerne.

7. Cirkulære af 1ste d. M. fra Kreditforeningen af Kommuner i Danmark om Valg af et Medlem af Foreningens Repræsentantskab. (J. Nr. 92—1911.)

Udsattes.

8. Skrivelse af 18de d. M. fra Kæmner P. Westh, hvori han anholder om, at den ved Vejerboden hidtil fungerende Assistent, Christian Julius Due, maa blive ansat som Assistent hos Kæmneren. (J. Nr. 97—1911.)

Herimod havdes fra Byraadets Side intet at erindre.

9. Skrivelse af 7de d. M. fra Havneudvalget, hvorefter dette kan indgaa paa, at Havnen overtager den paa Havnepladsen værende Badeanstalts Bygning for den i Ejendommen indestaaende Prioritetsgæld, der andrager 10,914 Kr. 76 Øre. (J. Nr. 93—1911.)

Til Efterretning.

10. Andragende af 5te d. M. fra Bestyrelsen for Søndre Baadehavn, hvori anholdes om et Laan paa 100 Kr. til Hjælp til Betaling af Afdrag paa Baadehavnens Gæld til Statskassen, med Indstilling af 7de s. M. fra Havneudvalget, at Laanet ydes af Rønne Havns Midler. (J. Nr. 3 d—1911.)

Indstillingen tiltraadtes.

11. Andragende af 30te f. M. fra Købmand Andr. Madvig og Terrakottafabrikant Michael Andersen om ved en eventuel Ombygning af deres Ejendomme, henholdsvis Matr.-Nr. 417 og 416 af Rønne Bygrunde, at maatte erhverve et nærmere angivet Areal af Fortovet ud for deres Ejendomme, med Indstilling af 16de d. M. fra Brolægningsudvalget om, at det tillades Andragerne at erhverve det ommeldte Areal, mod at de herfor erlægge en Betaling af 10 Kr. pr. □ Alen og afholde de med Købet forbundne Omkostninger, samt paa Betingelse af, at Købet er berigtiget inden den 1ste Januar 1912. (J. Nr. 31 a—1911.)

Udvalgets Indstilling tiltraadtes, saaledes at Tilladelsen gøres afhængig af, at Tobaksfabrikant Østerbye forpligter sig til for samme Pris at erhverve det foran hans Ejendom liggende Areal, der ligger indenfor den paa det Andragendet vedlagte Kort projekterede Byggelinie, dog at Købesummen for hans Vedkommende ikke behøver at erlægges, før Ejendommen ombygges.

12. I Anledning af Andragende af August 1911 fra Beboere i Pingels Allé om Anlæg af Kloak i Gaden paa Strækningen fra Svaneke Landevej til Østergade i Forbindelse med Kloakanlægget i Østergade samt om, at Gaden paa den nævnte Strækning maa blive brolagt og Fortovet paa den vestre Side af Gaden belagt med brændte Fliser paa de sædvanlige Betingelser, indstiller Brolægningsudvalget i Skrivelse af 16de d. M., at Spørgsmaalet om Kloakeringen og Flisebelægningen udsættes, indtil Kloakeringen af Østergade er vedtagen.

Da Gaden paa denne Strækning er Amtslandevej, formener Udvalget, at Spørgsmaalet om dens Brolægning er Byraadet uvedkommende. (J. Nr. 35 r—1911.)

Indstillingen tiltraadtes.

13. I Anledning af Andragende af 11te d. M. fra Bornholms Telefonselskab om Tilladelse til at opstille 4 Master med Stativer paa følgende Steder:

- Nr. 1. i Rosengade øst for Kommandantens Port,
 » 2. i Smøgen bag O. P. Raschs Sidebygning og Dams Hotels østre Længe,
 » 3. i Rolighedsgade ved Pottemager Møllers Hus,
 » 4. i Grønnegade syd for Sonne Hansens Hus,

indstiller Brolægningsudvalget i Skrivelse af 16de s. M., at Masterne Nr. 1, 2 og 4 anbringes som ansøgt, medens Nr. 3 foreslaas anbragt paa Hjørnet af Rolighedsgade og Møllegade, paa Møllegadesiden. (J. Nr. 96—1911.)

Indstillingen tiltraadtes.

14. Bornholms Amt kommunicerer i Skrivelse af 12te d. M. Skrivelse fra Ministeriet for Handel og Søfart, hvori blandt andet begæres Byraadets Erklæring om Ønskeligheden af, at det ved kgl. Anordning bestemmes, at Gasmaalerne skulle justeres. (J. Nr. 98—1911.)

Det vedtoges at indhente Gasværksudvalgets Erklæring.

15. Andragende af 1ste d. M. fra Samfundet til Ædruelighedens Fremme om Tilskud. (J. Nr. 22 k—1911.)

Kunde ikke bevilges.

16. Skrivelse af 12te d. M. fra Adjunkt P. A. Larsen om Tilladelse for Rønne Klækkeanstalt til i den kommende Vinter ligesom i de to foregaaende at benytte Vand fra Rønne Vandværk for en Betaling af 100 Kr. for 6 Maaneder eller 16 Kr. 66 Øre pr. Maaned. (J. Nr. 14 c—1911.)

Bevilgedes.

17. Skrivelse af 31te Juli d. A. fra Skoledirektionen

angaaende Ændringer i det af Byraadet vedtagne Forslag til Skoleplan for Rønne Købstads Skolevæsen med Skolekommissionens og Skoleudvalgets Erklæring. (J. Nr. 93—1911.)

De foreslaaede Ændringer tiltraadtes.

18. Skrivelse af 9de d. M. fra Rønne Skolekommission, hvori anmodes om, at et ledigt Timelærerembede maa blive foranlediget opslaaet vakant. (J. Nr. 7f—1911.)

Det vedtoges et anmode Skoledirektionen om at opslaa Embedet ledigt overensstemmende med Skolekommissionens Indstilling.

19. Indstilling af 10de d. M. fra Ligningskommissionen angaaende Andragender om Eftergivelse eller Nedsættelse af Formue- og Lejlighedsskatter for Aaret 1911—12. (J. Nr. 51—1911.)

Indstillingen tiltraadtes.

20. Efter udstedt Bekendtgørelse var der om Leverance af Kul til Kommunen og Havnen indkommet 2 Tilbud, der aabnedes i nærværende Møde og fandtes at være fra:

Konsul C. P. Lund, der tilbyder at levere: Bedste Derbyshire Husholdningskul, Nøddekul og South Yorkshire Maskinkul til 11 Øre pr. Td. under Dagspris.
Købmand Chr. Bidstrup, der tilbyder at levere: Derbyshire Husholdningskul til 10 Øre pr. Tønde og 5½ Øre pr. Hektoliter og Nøddekul og South Yorkshire Maskinkul til 12 Øre pr. Td. og 6½ Øre pr. Hektoliter, alt under Dagsprisen.

(J. Nr. 94—1911.)

Det vedtoges at antage Konsul Lunds Tilbud paa

Leverance af Derbyshire Husholdningskul og Købmand Bidstrups Tilbud paa Leverance af Nøddekul og South Yorkshire Maskinkul.

Mødet den 5te Oktober.

1. Til Efterretning fremlagdes:
 - a. Skrivelse af 28de f. M. fra Bornholms Amt, hvorefter Ministeriet for offentlige Arbejder har bestemt, at Havne- og Bropege af tre af Dansk Aktieselskab Siemens-Schuckert over Rønne Havn i Maj Maaned f. A. indførte Partier Kobbertraad vil være at beregne efter den nye Havne- og Brotakst, hvorfor et Beløb af 144 Kr. 90 Øre vil være at tilbagebetale Selskabet. (J. Nr. 2 e—1911.)
 - b. Skrivelse af 28de f. M. fra Skoledirektionen for Bornholms vestre Provsti om, at Frk. Dorothea Jensen er kaldet til Timelærerinde ved Rønne Kommuneskole fra Oktober d. A. at regne. (J. Nr. 7 f—1911.)
 - c. Skrivelse af 15de s. M. fra samme, at den for Børnet Børge Olsens Skoleforsømmelser i Maj og Juni Maaneder d. A. idømte Skolemulk, 5 Kr. 24 Øre, eftergives. (J. Nr. 24 a—1911.)
 - d. Bekendtgørelse fra Ministeriet for Kirke- og Undervisningsvæsenet af 28de f. M. om Kontingentbetalingen paa de kongelige Dødstummeanstalter. (J. Nr. 101—1911.)
 - e. Tidsskrift for Arbejderforsikring, VII Aargang, Nr. 6.
2. Skrivelse af 27de f. M. fra Bornholms Amt med Antegnelser til Rønne Havneegnsskab for Aaret 1909—10 med Forslag fra Regnskabsføreren til Antegnelsernes Besvarelse. (J. Nr. 2 f—1910.)

Det vedtoges at besvare Antegnelserne efter Forslaget.

3. Andragende af 1ste d. M. fra Hotelforpagter Marius Sofus Frederiksen af Rønne som Lejer af »Turisthotellet« om Bevilling til at beværte andre end Rejsende, der herbergeres i nævnte Ejendom. (J. Nr. 43 a—1911.)

Det vedtoges at anbefale Andragendet.

4. Ligningskommissionen meddeler i Skrivelse af 31te f. M., at Kommissionen har vedtaget at indmelde sig som Medlem af Foreningen af danske Ligningskommissioner, samt at Ugebladet »Danmarks kommunale Efterretninger« er antaget som Foreningens officielle Organ, og andrager om, at Medlemskontingentet, der for hver By er 1 Kr. pr. 1,000 Indbyggere = 10 Kr. samt Abonnementsbetalingen for 2 Eksemplarer af Bladet, 6 Kr. 40 Øre, maa blive udredet af Kommunens Kasse.

Det vedtoges at udrede Medlemsbidraget og Betalingen for Bladet som ansøgt.

5. Ligningskommissionen fremsender under 30te f. M. Fortegnelser over de ved 2den Tillægsligning paa-lignede Formue- og Lejlighedsskatter til Rønne Kommune for Aaret 1911—12. (J. Nr. 5 o—1911.)

Tilstilledes Udvalget for Kasse- og Regnskabsvæsenet.

6. Indstilling fra Ligningskommissionen angaaende 3 Andragender om Eftergivelse af Formue- og Lejlighedsskatter for Aaret 1910—11. (J. Nr. 5 m—1911.)

Indstillingen tiltraadtes.

7. Indstilling fra samme angaaende 12 Andragender om Nedsættelse af Formue- og Lejlighedsskatter for Aaret 1911—12. (J. Nr. 5 n—1911.)

Indstillingen tiltraadtes, for Snedker Andr. P. Hansens Vedkommende dog kun under Forudsætning af, at han ikke

alene arbejder, men ogsaa har fast Ophold udenfor Rønne Kommune.

8. Andragende af 25de f. M. fra Bestyrelsen for den kommunale Hjælpekasse om, at Hjælpekassen maa erholde udbetalt den Del af Forlystelsesskatten, som tilfalder Rønne Kommune. (J. Nr. 17 e—1911.)

Udgaar efter Anmodning af Bestyrelsen for Hjælpekassen.

9. Andragende fra Nationalforeningen for Tuberkulosens Bekæmpelse om Tilskud for Regnskabsaaret 1911—12. (J. Nr. 23 o—1911).

Udsattes for at indhente nærmere Oplysninger.

10. Andragender om Tilskud til:

1. Rednings- og Fødehjemmet »Bethesda«,
 2. Fængselshjælpen,
 3. Foreningen til at fremme Blindes Selvvirksomhed.
- (J. Nr. 22 l—n—1911.)

Det vedtoges at yde Foreningen til at fremme Blindes Selvvirksomhed 20 Kr. De andre 2 Foreningers Andragender kunde ikke bevilges.

11. Landsforeningen »Arbejde adler« fremsender Indbydelse til et foreløbigt Repræsentantmøde i Aarhus Onsdagen den 4de Oktober. (J. Nr. 100—1911.)

Toges til Efterretning.

12. I Anledning af den i forrige Møde under Nr. 14 fremlagte Skrivelse fra Bornholms Amt med Begæring om Raadets Udtalelser om Ønskeligheden af Justering af Gasmaalere bemærker Gasværksudvalget i Skrivelse af 30te f. M., at da de Gasmaalere, der anvendes her i Kommunen, inden Opstillingen prøves ved en Kontrol-

maaler, hvorhos der gives de Forbrugere, som maatte ønske det, Adgang til senere at faa Maalerne prøvede paa ny, finder Udvalget ikke, at der er Trang til Justering af Gasmaalere. (J. Nr. 98—1911.)

Det vedtoges at svare i Overensstemmelse med Udvalgets Bemærkninger.

13. Gasværksudvalget indstiller i Skrivelse af 30te f. M., at der i Vedtægten for Gasforsyning fra Rønne Gasværk optages følgende Bestemmelser.

»Indlægges Gas i en Lejlighed, hæfter Ejeren af Ejendommen for den i Lejligheden forbrugte Gas« samt, at i § 2, 2 Linie og 6—7 Linie Ordene »25 Alen« ændres til »16 m« og i § 9, »300 Kbf.« ændres til »8 m³«. (J. Nr. 15 a—1911.)

Det vedtoges at forandre Vedtægten som foreslaet, dog med den Ændring, at Ejeren kun hæfter for Lejrens Gasforbrug for 1 Maaned.

14. Brolægningsudvalget indstiller i Skrivelse af 4de d. M., at Hovedkloaken i Byledsgade forlænges med 60 Meter, hvilket vil medføre en Udgift af ca. 900 Kr. (J. Nr. 35 s—1911.)

Det vedtoges at tiltræde Udvalgets Indstilling.

15. Skrivelse af 4de d. M. fra Elektricitetsværksudvalget, indeholdende Oversigt over Forholdet mellem Indtægter og Udgifter ved Driften af den hidtil bestaaende Varmtvandsbadeanstalt her i Byen for 5 Aar og en paa Basis heraf foretaget kalkulatorisk Beregning over Driften af en ny kommunal Badeanstalt ved Elektricitetsværket.

Derhos forelaa en Skrivelse af 1ste d. M. fra Læge Kabell med forskellige Oplysninger om Driften af den ældre Badeanstalt. (J. Nr. 93—1911.)

(Beregningen findes trykt i Tillægget.)

Det vedtoges at bemyndige Udvalget til at lade opføre en Badeanstalt ved Elektricitetsværket for en Sum af 26,000 Kr., indbefattet Inventar, paa Betingelse af, at Havnen erhverver den nuværende Badeanstalt for den i samme værende Prioritetsgæld.

16. Andragende af 27de f. M. fra Købmand Andr. Madvig og Terrakottafabrikant Michael Andersen om Tilladelse til at erhverve det foran deres Ejendomme liggende Areal af Fortovet uden den af Byraadet dertil knyttede Betingelse, at Tobaksfabrikant Østerbye erhverver det tilsvarende ud for hans Ejendom liggende Areal, og om at erholde den samme Begunstigelse, der tilstaa Hr. Østerbye med Hensyn til Købesummens Betaling, samt Andragende af 27de f. M. fra Tobaksfabrikant Østerbye om at maatte erhverve det i Rønne Bygningskommissions Skrivelse af 8de April 1854 omhandlede Areal af Fortovet ud for hans Ejendom. (J. Nr. 31 a—1911.)

Det vedtoges at indhente Brolægningsudvalgets Erklæring.

17. Andragende af 23de f. M. fra Skipper Carl Mathias Jakobsen om Tilladelse til, at hans Datter Julie Mathia Jakobsen, født den 21de Juli 1897, maa fortsætte sin Skolegang et halvt Aar eller maaske et helt Aar endnu, paategnet Skolekommissionens Anbefaling. (J. Nr. 99—1911.)

Det ansøgte tillodes.

18. Skrivelse af 18de f. M. fra Skolekommissionen, at Seminarist Aage Holm er valgt til at vikariere i det ved Timelærer Arndals Forflyttelse ledigt blevne Time-lærerembede. (J. Nr. 7 g—1911.)

Tilstilledes Skoledirektionen til Approbation.

19. Havneudvalget fremsender med Skrivelse af 21de f. M. de indkomne 21 Ansøgninger om den ledige Post som 4de Lods ved Rønne Havn og indstiller som:

- Nr. 1. Skibsfører Esper Andreas Larsen,
 » 2. » Hans Christian Olaus Knudsen,
 » 3. Styrmand Carl August Jensen.

(J. Nr. 82—1911.)

Valgt blev Skibsfører E. A. Larsen.

Mødet den 17de Oktober.

1. Til Efterretning fremlagdes:
 - a. Skrivelse af 12te d. M. fra Skoledirektionen for Bornholms vestre Provsti, hvorved approberes, at Seminarist Holm vikarierer i et ledigt Timelærerembede for en Løn af 100 Kr. om Maaneden. (J. Nr. 7 c—1911.)
 - b. Skrivelse af 7de d. M. fra Bornholms Amt, hvorefter Indenrigsministeriet har meddelt, at 1ste Rate af det i Lov Nr. 85 af 15de Maj 1903 § 31 ommeldte Stats-tilskud vil blive anvist Rønne Byraad til Udbetaling med 2,698 Kr. 00 Øre. (J. Nr. 56—1911.)
 - c. Ekstrakt over Rønne Havns Indtægter og Udgifter i Juli Kvartal d. A.
 - d. Tidsskrift for Arbejderforsikring.

2. Det i forrige Møde under 9 fremlagte Andragende fra Nationalforeningen til Tuberkulosens Bekæmpelse om Tilskud af Kommunens Kasse for indeværende Regnskabsaar forelaa paa ny. (J. Nr. 23 o—1911.)

Det vedtoges ikke at yde noget Tilskud.

3. I Anledning af et Andragende fra Fabrikant E. Jespersen om Fritagelse for at betale en af hans Lejer, Tandtekniker A. Hansen, ved dennes Bortrejse skyldig Gasrestance indstiller Udvalget for Gasværket i Skrivelse af 14de d. M., at Andrageren betaler for den første Maa-neds Gasforbrug, 5 Kr. 15 Øre, medens Restbeløbet, 5 Kr. 25 Øre, som uerholdeligt føres til Afgang. (J. Nr. 15 f—1911.)

Udvalgets Indstilling tiltraadtes.

4. Bornholms Sogneraadforening fremsender med Skrivelse af 10de d. M. Afskrift af et Andragende til Ministeriet for offentlige Arbejder om en Forlægning af Banelinien fra Almindingen til Gudhjem, saaledes at der kan blive en Station eller Holdeplads ved Christianshøj, og forespørger, om Byraadet vil tiltræde dette Andragende. (J. Nr. 31—1905.)

Det vedtoges at tiltræde et Andragende til Ministeriet om en Forlægning af Banelinien, saaledes at denne føres til Christianshøj.

5. Havneudvalget indstiller i Skrivelse af 7de d. M., at der for Udleje af den Havnen tilhørende Tjærekoger fastsættes en Takst af 2 Kr. pr. Dag. (J. Nr. 2h—1911.)

Udvalgets Indstilling tiltraadtes.

6. Havneudvalget indstiller i Skrivelse af 7de d. M., at der tiltaas Lods J. R. Jørgensen en aarlig Pension af 1200 Kr. fra hans Fratrædelse den 1ste November d. A. at regne. (J. Nr. 82—1911.)

Det vedtoges at indstille til Ministeriet for offentlige Arbejder, at der af Havnens Kasse ydes Lods Jørgensen en aarlig Pension af 1200 Kr.

Mødet den 31te Oktober.

1. Til Efterretning fremlagdes:
 - a. Landbrugsministeriets Skrivelser af 20de d. M., hvorved approberes Udstykningen af Matr.-Nr. 344 a, 344 b, 357 b, 357 f og 368 m af Bygrunden og Matr.-Nr. 264 d af Markjorderne. (J. Nr. 12 ø—ab—1911.)
 - b. Sammes Skrivelse af 20de d. M., hvorved approberes Sammenlægning af Matr.-Nr. 291 q og 291 s af Bygrunden under Matr.-Nr. 291 q og Udstykningen af sidst nævnte Matr.-Nr. (J. Nr. 25 d—1911.)
 - c. Sammes Skrivelse af 20de d. M., hvorved approberes Udstykningen af Matr.-Nr. 271 a af Markjorderne, hvorhos Vejen langs Søndre Kirkegaards søndre Skel er opført i Matrikulen under Matr.-Nr. 358 af Markjorderne. (J. Nr. 77 c—1907.)
 - d. Hedeselskabets Tidsskrift for 25de Oktober 1911.
 - e. Opdragelsesanstalten Himmelbjerggaardens Aarsberetning for 1910—11.
 - f. Skrivelse af 16de d. M. fra Bornholms Amt, hvorefter Skoleraadet har anerkendt et af Kommunen optaget Laan, stort 15,000 Kr., til Bestridelse af Udgifterne ved Opførelse af en ny Skolebygning berettiget til Statstilskud i Henhold til Skolelovens § 33 1. Stk. (J. Nr. 771—1911.)
 - g. Skrivelse af 28de d. M. fra Skoledirektionen for Bornholms Amts vestre Provsti, hvorefter Ministeriet for Kirke- og Undervisningsvæsenet under 18de s. M. har approberet den nye Skoleplan for Rønne Købstads Kommune. (J. Nr. 93—1910.)
(Findes trykt i Tillægget.)
 - h. Skrivelse af 28de d. M. fra Bornholms Amt, hvorved meddeles, at den Andel, der endelig falder Rønne

Kommune til Last af de Udgifter, der af Amtsrepartitionsfonden er udredet til hjemløse trængende i Henhold til Fattiglovens § 27 m. fl. for Regnskabsaaret 1910—11 udgør 6,225 Kr. 99 Øre. (J. Nr. 103—1911.)

2. Andragender fra Landinspektør Kofoed om Udstykning af:

Matr.-Nr. 7 a, Matr.-Nr. 99 c, Matr.-Nr. 639 a og 639 b Matr.-Nr. 1698 af Bygrunden og Matr.-Nr. 8 b og Matr.-Nr. 20 a af Markjorderne.

(J. Nr. 12 ac—ah—1911.)

Mod det ansøgte vidstes fra Byraadets Side intet at erindre.

3. Andragende fra Landinspektør Kofoed om Sammenlægning af Matr.-Nr. 1299 b og 1300 af Bygrunden under Matr.-Nr. 1300 og om Udstykning af sidstnævnte Matr.-Nr (J. Nr. 25 e—1911.)

Mod det ansøgte vidstes fra Byraadets Side intet at erindre.

4. Indstilling af 27de d. M. af det til kritisk Gennemsyn af Havneregnskaberne for Aaret 1910—11 nedsatte særlige Udvalg, gaaende ud paa, at Regnskabet indsendes med den i Havnereglementets § 17 foreskrevne Attestation og med Erklæring om, at Byrådet intet har fundet at erindre mod Havneudvalgets Styrelse af Havnens Anliggender, og at det er med Byraadets Samtykke, at Licitation er undladt i de Tilfælde, hvor saadan ikke har fundet Sted. (J. Nr. 2 f.—1911.)

Indstillingen tiltraadtes.

5. Fattigudvalget indstiller i Skrivelse af 30te d. M. i Anledning af Andragender fra:

- a. Kommiss Peder Laurits Rasmussen,
- b. Forvalter Georg Søren Larsen og
- c. Tjenestekarl Gerhard Folkmann,

at der meddeles Andragerne Hjemstedsbevis til Brug i Udlandet. (J. Nr. 11 g—1911.)

Det vedtoges at meddele Andragerne Hjemstedsbevis.

6. Den i Mødet den 5te d. M. under Nr. 16 fremlagte Sag om Afstaaelse af et Areal af Lille Torv forelaa paa ny med Indstilling fra Brolægningsudvalget, gaaende ud paa, at Udvalget henholder sig til sin tidligere Indstilling angaaende det af d'Hrr. Andersen og Madvig indgivne Andragende, medens Udvalget med Hensyn til den i Fabrikant Østerbyes Andragende paaberaabte Ret til at erhverve det i Skrivelsen af 8de April 1854 omhandlede Areal maa anse denne Ret forældet og som Følge heraf bortfalden. (J. Nr. 31 a 1911.)

Det vedtoges at tiltræde Udvalgets Indstilling.

7. I Anledning af et Andragende fra Ejerne af Ejendommene paa østre Side af Store Torvegade fra Tværstræde til Byledsgade om sædvanligt Tilskud til Udgifterne ved Flisebelægning af Fortovet ud for deres Ejendomme, indstiller Brolægningsudvalget i Skrivelse af 28de d. M. at det nævnte Arbejde udføres paa de sædvanlige Betingelser. (J. Nr. 35 t—1911.)

Udvalgets Indstilling tiltraadtes.

8. Stadsingeniør Meden anmoder i Skrivelse af G. D. om Orlov i ca. 8 Dage for efter sin Læges Raad at henvende sig til en Specialist i København. (J. Nr. 104—1911.)

Tillodes.

9. Udvalget for Elektricitetsværket indstiller i Skri-

velse af G. D. i Anledning af et derom fremkommet Andragende fra Beboere ved Nordre Landevej, at der indlægges Ledninger til deres Ejendomme, hvilket vil medføre en Bekostning af 3,500 Kr. (J. Nr. 101 o—1909.)

Det vedtoges at tiltræde Udvalgets Indstilling.

10. Andragende af G. D. fra Maler og Glarmester P. J. Lau til Kongen om Tilladelse til at forene Borgerskab som Maler og Glarmester med Borgerskab paa Detailhandel her i Staden. (J. Nr. 43 b—1911.)

Det vedtoges at anbefale Andragendet.

11. Andragende af 22de d. M. fra Isenkræmmer Mathias Nielsen til Justitsministeriet om Tilladelse til at opbevare og forhandle Dynamitpatroner. (J. Nr. 105—1911.)

Det vedtoges at indhente Brandkommissionens Erklæring.

12. I Anledning af et Andragende fra Sømand Hans Peter Nielsen om Eftergivelse af Fattighjælp indstiller Fattigudvalget i Skrivelse af 21de d. M., at det ansøgte bevilges. (J. Nr. 18 a—1911.)

Udvalgets Indstilling tiltraadtes.

13. Bestyrelsen for Varmtvandsbadeanstalten andrager om, at Anstaltens Underskud for Aaret 1910—11 maa blive bevilget som Tilskud af Kommunens Kasse. (J. Nr. 106—1911.)

Det vedtoges at yde det ansøgte Tilskud.

Mødet den 14de November.

1. Til Efterretning fremlagdes:

a. Skrivelse fra danske Politifunktionærers Understøttel-

sesforening og Begravelseskasse om, at det ved Besættelse af Politibetjent- og Arrestforvarerposter maa blive henstillet til — eventuelt paalagt — de ansatte Funktionærer, at de straks efter Ansættelsen indmelde sig i en eller begge Foreninger. (J. Nr. 107—1911.)

- b. Skrivelse af 31te f. M. fra Bestyrelsen for den danske Købstadforening, hvorved meddeles, at der vil blive afholdt Repræsentantmøde i 1ste Halvdel af December Maaned d. A. hvortil Forhandlingsemner kunne indleveres inden den 20de d. M. (J. Nr. 36 c—1911.)

2. Andragende af 8de d. M. fra Blindehjemmet i Vejle om et Tilskud af Kommunens Kasse. (J. Nr. 22 p—1911.)

Kunde ikke bevilges.

3. Redaktionen af Tidsskriftet »Fra Byraadene« fremsender Prøvenumre af Bladet og forespørger, om den maa sende hvert af Byraadets Medlemmer et Eksemplar af Bladet under Byraadets Adresse. (J. Nr. 108—1911.)

Byraadet havde intet herimod at erindre.

4. Havneudvalget indstiller i Skrivelse af 2den d. M. i Anledning af et Andragende fra Havnevagt P. Larsen om Lønforhøjelse, at der ydes Andrageren et personligt Løntillæg af 50 Kr. aarlig. (J. Nr. 111—1911.)

Havneudvalget anmodedes om at fremkomme med Indstilling om et Lønregulativ for Havnebetjentene.

5. I Anledning af et Andragende fra Bestyrelsen for Søndre Baadehavn om et Laan, stort 360 Kr., til Bestridelse af Udgifterne ved Istandsættelse af Baadehav-
nens Slæbested indstiller Havneudvalget i Skrivelse af

2den d. M., at det ansøgte bevilges, og at Laanet ydes af Skibshavnens Midler. (J. Nr. 3 e—1911.)

Det vedtoges at yde Baadehavnen Laanet af Havnekassen.

6. Bestyrelsen for Bornholms Sanatorium anmoder i Skrivelse af 7de d. M. om Indbetaling af Rønne Kommunes Andel i Sanatoriets Underskud for Aaret 1911—12, stor 827 Kr. 33 Øre. (J. Nr. 112—1911.)

Beløbet vil være at udbetale til Sanatoriet.

7. Isenkræmmer Andr. P. Bidstrup anmoder i Skrivelse af 3dje d. M. om Tilladelse til at opbevare indtil 500 ø Dynamit i Kommunens Dynamithus ved Onsbæk. (J. Nr. 113—1911.)

Det vedtoges at indhente Brandkommissionens og Skovudvalgets Erklæring.

8. Bestyrelsen for Bornholms og Møens Redningsvæsen anmoder i Skrivelse af 30te d. M. om Tilladelse til at istandsætte Lervejen til Havet ved Knorrenborg, og om at Byraadet vil overtage Vejens fremtidige Vedligeholdelse. (J. Nr. 110—1911.)

Det vedtoges at svare, at Byraadet ikke har noget mod Vejens Istandsættelse at erindre, og at Byraadet ikke vil overtage den aarlige Vedligeholdelse, men er villigt til at yde 40 Kr. aarlig til Vejens Vedligeholdelse.

9. Kalkbrænder P. A. Kofoed andrager i Skrivelse af 14de f. M. om Tilladelse til at fortsætte Driften af det hans Moder tilhørende Kalkbrænderi, naar han bliver Ejer af det. — For saa vidt dette ikke kan tillades, udbeder han sig meddelt, hvilken Afstand et nyt opført Kalkværk skal have fra den egentlige Bygrund.

Sundhedskommissionen, hvem Andragendet har været tilstillet til Erklæring, kan ikke anbefale, at Driften af Kalkbrænderiet fortsættes ud over den nuværende Ejers Besiddertid, eller at Retten til dets Drift overgaar til nogen ny Ejer for et længere Tidsrum end den nuværende Ejers Levetid. (J. Nr. 109—1911.)

Sundhedskommissionens Erklæring tiltraadtes.

10. Fattigudvalget indstiller i Skrivelse af 10de d. M. i Anledning af et Andragende om Udslettelse af en hos C. F. Ertel den 15de Marts 1864 foretagen Registreringsforretning, der den 22de s. M. er tinglæst som Hæftelse paa Matr.-Nr. 192 af Rønne Bygrunde, at den ydede Fattigunderstøttelse eftergives, og Registreringsforretningen udslettes. (J. Nr. 18 b—1911.)

Det vedtoges at eftergive den ydede Fattighjælp og at kvittere Registreringsforretningen til Udslettelse af Pantebogen.

11. Efter Indstilling af Udvalget for Elektricitetsværket vedtoges det at forlænge Ledningsnettet ved Hasle Landevej til det nordvestre Hjørne af Sejersgaardens Have paa de Betingelser, som af Udvalgets Formand bleve meddelte, og hvorom der vil blive oprettet særlig Kontrakt. (J. Nr. 101 p—1909.)

Mødet den 28de November.

1. Til Efterretning fremlagdes :
 - a. Uddrag af Slagelse Byraads Forhandlinger 1910—11.
 - b. Udtog af Bornholms Amtsraads Forhandlinger for 15de August og 8de September d. A.
2. Cirkulære af 1ste September d. A. fra Kredit-

foreningen af Kommuner i Danmark om Valg af et Medlem til Foreningens Repræsentantskab. (J. Nr. 92—1911.)

Det vedtoges at stemme paa Avlsbruger H. B. Harild i Nexø.

3. Bornholms Amt anmoder i Skrivelse af 17de d. M. i Henhold til Indenrigsministeriets Skrivelse af 16de s. M. om Oplysninger om Kommunens Udgifter til Rets- og Politivæsenet i de 3 sidst forløbne Regnskabsaar. (J. Nr. 115—1911.)

De begærte Oplysninger ville være at meddele.

4. Bornholms Amt sender til Udfyldning det sædvanlige Skema fra Statens statistiske Bureau om Udbyttet af Høsten i indeværende Aar. (J. Nr. 116—1911.)

Det vedtoges at anmode Avlsbruger Nørregaard om at udfylde Skemaet.

5. Andragende af 9de f. M. fra Kurvemager A. Nielsen om Eftergivelse af den ham ikendte Skolemukt, stor 13 Kr. 50 Øre, for hans Søn, Ernst Niensens Forsømmelser i Maj og Juni d. A., paategnet Skoleinspektørens og Skoleudvalgets anbefaling. (J. Nr. 21 b—1911.)

Indstilledes til Skoledirektionen, at Mulkten eftergives.

6. Professor Mathias Bidstrup fremsender med Skrivelse af 25de d. M. Regning til Beløb 4,390 Kr. for sit Arbejde som Arkitekt, udført under Planlæggelsen af Byens Skolebygninger. (J. Nr. 77 m—1908.)

Det vedtoges at indhente Skolebygningsudvalgets Erklæring.

7. Andragende af 25de d. M. fra Fru Henriette Lund, født Munck, om Fritagelse for at erlægge den

Kommunen ifølge Lov Nr. 112 af 13de Maj 1911 om Afgift af offentlige Forestillinger og Fremvisninger tilkommende Tredjedel af Afgiften af en Koncert, der i veldædigt Øjemed agtes afholdt den 3dje December d. A. (J. Nr. 117—1911.)

Bevilgedes.

8. Sagfører og Sparekassebestyrer T. H. Lund fremsender med Skrivelse af 13de d. M. Fundats og øvrige Dokumenter vedrørende det af Kaptajn M. C. Grønnegaard oprettede Legat samt Legatkapitalen, 14,036 Kr. 66 Øre, indestaaende paa Sparekassebog, og med Skrivelse af 25de d. M. kontant 124 Kr. 47 Øre. (J. Nr. 115—1909.)

Tilstilledes Legatudvalget.

9. Bornholms Amt anmoder i Skrivelse af 27de d. M. i Henhold til Justitsministeriets Skrivelse af 24de s. M. om, at der, da Funktionstiden for de 2 af Byraadet valgte Medlemmer af Værgeraadet udløber den 1ste Januar 1912, foretages Nyvalg for de følgende 6 Aar af de tvende i Lovens § 3 Nr. 4 ommeldte, i Kommunen bosatte Mænd eller Kvinder samt af 2 Suppleanter. (J. Nr. 118—1911.)

Udsattes til næste Møde.

10. Til Indstilling forelaa efter endt Cirkulation Skole-direktionens Skrivelse af 31te f. M. med de indkomne 10 Ansøgninger om det ved Timelærer Arndals Forflyttelse ledigt blevne Timelærerembede ved Kommuneskolen, til hvilken Sags Behandling Skolekommissionen efter Indbydelse var til Stede. (J. Nr. 7 h—1911.)

I Overværrelse af Skolekommissionen og i Henhold til dens Indstilling vedtoges det at indstille:

- Nr. 1. Viggo Petersen, Viborg Vestermark,
 » 2. Kristian Hansen, Østermarie og
 » 3. Holten Jørgensen af Birkelse.

11. Gasværksudvalgets Formand gav Meddelelse om Udfaldet af den udbudte Leverance af Kul til Gasværket i December Maaned d. A., hvorefter Konsul Lunds Tilbud paa Levering af ca. 700 Tons Gaskul af Mærkerne Londonderry, Thornley, Wearmouth, Holmside eller New Pelton til en Pris af 19 Kr. 49 Øre pr. 1,000 kg var blevet antaget.

12. Efter Forslag fra Fattigudvalget vedtoges det at bevilge Rejsegodtgørelse og Diæter til 2 Delegerede, der skulle deltage i et Møde i København den 5te n. M. til Forhandling om, hvilke Forholdsregler der ville være at tage over for den stedfindende Vagabondering.

Mødet den 12te December.

1. Til Efterretning fremlagdes:
- Skrivelse af 4de ds. fra Bornholms Amt, hvorefter det paahviler Rønne Købstad at godtgøre Statskassen 200 Kr. 40 Øre af Udgifterne til Vurderingsmænd m. v. for afvigte Finansaar i Henhold til § 13, sidste Stk. i Lov om Ejendomsskyld af 15de Maj 1903. (J. Nr. 27 a—1911.)
 - Skrivelse af 6te d. M. fra Byfogeden i Rønne, hvormed fremsendes til Efterretning Regnskab for Rønne Købstads Politikasses Indtægter og Udgifter i Aaret 1910. (J. Nr. 123—1911.)
 - Cirkulære fra Indenrigsministeriet af 25de f. M., fremsendt med Amtets Paategning af 2den d. M., hvorefter Foreningen til lovordnet Udryddelse af Rotter

- har erklæret sig villig til vedblivende at give Oplysning og Vejledning til de Kommuner, der maatte ønske at anvende Præmieringssystemet med Hensyn til Udryddelse af Rotter. (J. Nr. 121—1911.)
- d. Skrivelse fra Landbrugsministeriet af 28de f. M. samt 1ste og 5te d. M., hvorved meddeles Approbation paa Udstykning af Matr.-Nr. 7a, 99 c, 639 a og 639 b samt 1698 af Rønne Bygrunde og Matr.-Nr. 8 b og 20 a af Rønne Markjorder. (J. Nr. 12—1911.)
- e. Skrivelse af 29de f. M. fra Bornholms Amt med Decisioner til Antegnelserne til Rønne Havneregnskab for 1909—10 samt Kvittering for nævnte Regnskab. (J. Nr. 2 f—1910.)
- f. Fortegnelse af 9de d. M. fra Bornholms Amt over Antallet af de Heste og Vogne, som Rønne Kommune i Mobiliseringstilfælde skal levere i Henhold til Lov af 16de Juni 1876. (J. Nr. 122—1911.)
- g. Købstadforeningens Tidsskrift, 22de Aargang Nr. 4.

2. Formanden meddelte, at han efter Fattigudvalgets Indstilling af 5te d. M. havde udfærdiget Hjemstedsbevis til Brug i Udlandet for Jens Peter Hansen, født i Rønne den 6te Februar 1890. (J. Nr. 11 b—1911.)

Tiltraadtes.

3. Indstilling af 30te f. M. fra Ligningskommissionen angaaende 10 Andragender om Eftergivelse eller Nedsættelse af paalignet Formue- og Lejligheds-skat til Rønne Kommune for Aaret 1911—12. (J. Nr. 5 p.—1911.)

Indstillingen tiltraadtes.

4. Andragende fra Landinspektør Hjalmar Kofoed om Udstykning af:

Matr.-Nr. 529 af Bygrunden og

» 1758 » —

(J. Nr. 12 ai og ak—1911.)

Mod det ansøgte vidstes fra Byraadets Side intet at erindre.

5. Bornholms Amt anmoder i Skrivelse af 27de f. M. i Henhold til Justitsministeriets Skrivelse af 24de s. M. om, at der, da Funktionstiden for de 2 af Byraadet valgte Medlemmer af Værgeraadet udløber den 1ste Januar 1912, foretages Nyvalg for de følgende 6 Aar af de tvende i Lovens § 3 Nr. 4 ommeldte, i Kommunen bosatte Mænd eller Kvinder samt af 2 Suppleanter. (J. Nr. 118—1911.)

Til Medlemmer af Værgeraadet valgtes: Lærer H. Westh og Menighedsforstander P. A. Holm og til Suppleanter: Fru Inger Nielsen og Fru Marie Bidstrup.

6. I Anledning af en Skoleudvalget til Erklæring tilstillet Skrivelse af 8de Februar d. A. fra Bornholms Fysikat, hvori Opmærksomheden henledes paa Ønskeligheden af Oprettelsen af en Skoletandklinik ved Rønne Kommuneskole, fremsender Udvalget med Skrivelse af 9de d. M. en fra Tandlægerne i Rønne modtagen Skrivelse af 10de f. M., indeholdende forskellige af Udvalget begærte Oplysninger angaaende Etableringen af en saadan Klinik samt en Beregning over Omkostningerne ved dens Drift, og forespørger, hvor vidt Raadet efter det oplyste kunde ønske, at Udvalget skal fortsætte Forhandlingerne med de paagældende Tandlæger. (J. Nr. 8 a—1911.)

Det vedtoges, at der ikke skal forhandles videre med Tandlægerne.

7. Skrivelse af 6te d. M. fra Bestyrelsen for Born-

holms og Møens Redningsvæsen, hvori forespørges, om Byraadet ikke skulde være villigt til helt at overtage den aarlige Vedligeholdelse af den saakaldte »Lervej« ved Knorrenborg, da Marineministeriet under 28de f. M. har resolveret, at dette vil være en Betingelse for Bevillingen af det fornødne Beløb til Vejens Istandsættelse. (J. Nr. 110—1911.)

Det vedtoges at indhente Brolægningssudvalgets Erklæring.

8. Skrivelse af 30te f. M. fra Dansk Fiskeriforening med Opfordring til Byraadet om at indtræde som Medlem af Foreningen. (J. Nr. 120—1911.)

Henlagdes.

9. Bestyrelsen for den bornholmske Jernbane meddeler i Skrivelse af 28de f. M., at den for sit Vedkommende intet har imod indtil videre at tillade Fisker J. P. Hansen at opkaste og bortkøre den Tang, som lægger sig paa begge Sider af Nordre Badehus, idet Bestyrelsen gaar ud fra, at Tangen opkastes og bortkøres paa en saadan Maade, at det foraarsager saa ringe Gene som muligt. (J. Nr. 124—1911.)

Det vedtoges at meddele Fisker J. P. Hansen Tilladelse indtil videre at opkaste Tang paa Spadserestien ved Nordre Badehus og bortkøre den ad Stien.

10. I Anledning af Andragende af 30te Oktober d. A. fra Carl M. Schor for Interessentskabet »Saga« om, at Ledningen for Gas, Vand og Elektricitet maa blive saaledes forlængede, at der, saafremt der, som paa-tænkt, i de paa Ejendommen Matr.-Nr. 303 og 304 af Markjorderne værende Bygninger indrettes 3 Beboelseslejligheder samt endvidere bygges 3 Huse paa Ejendommen, kan indlægges Gas, Vand og Elektricitet i nævnte

Ejendomme, erklærer Udvalgene for Elektricitetsværket, Gasværket og Vandværket, hvem Andragendet har været tilstillet til Erklæring, at de ikke kan anbefale, at Andragendet bevilges. (J. Nr. 119—1911.)

Kunde for Tiden ikke bevilges.

11. Skrivelse af 2den d. M. fra Bornholms Amt, hvorefter Ministeriet for Handel og Søfart under 30te f. M. har meddelt, at der vil kunne forventes udfærdiget allerhøjeste Stadfæstelse paa Byraadets Beskikkelse for Kæmner Peter Andreas Johannes Westh til at være Vejer og Maaler i Rønne Købstad, naar den for en saadan Ekspedition anordnede Betaling, 33 Kr. 66 Øre, erlægges til Bornholms Amtstue, og dennes Kvittering for Beløbet tilligemed et af Byraadet eller dets Formand paa Raadets Vegne udfærdiget, til Takst 2 Kr. stemplet Beskikkelsesbrev for den paagældende inden 6 Uger indsendes til nævnte Ministerium. (J. Nr. 86—1911.)

Beskikkelsesbrev vil være at udfærdige.

12. Brandkommissionen indstiller i Skrivelse af 11te ds., at den for Brandfunktionærer indstiftede Jubilæums-Medaille søges tildelt Vicebrandinspektør Johannes Christian Schou og Brandmester Niels Frederik Hjorth, der have tjent Rønne Brandvæsen i henholdsvis ca. 27 og ca. 37 Aar. (J. Nr. 126—1911.)

Indstillingen tiltraadtes.

13. Politimesteren i Rønne fremsender med Skrivelse af 11te ds. Forslag til Politivedtægt for Rønne Købstad. (J. Nr. 127—1911.)

Det vedtoges at indhente Erklæring fra det til Revision af de kommunale Vedtægter nedsatte Udvalg og at lade Forslaget trykke.

14. Legatudvalget indstiller i Skrivelse af 11te d. M. angaaende det af afdøde Skibsfører M. C. Grønnegaard oprettede Legat, at der foruden de Legatportioner, om hvis Udbetaling Testator har truffet Bestemmelse, oprettes 2 Portioner à 100 Kr. aarlig, og at der snarest udstedes Bekendtgørelse om Indgivelse af Ansøgning om disse. (J. Nr. 115—1909.)

Indstillingen tiltraadtes.

15. Legatudvalget fremsender med Skrivelse af 11te d. M. Udkast til Fundats for det af Urmager Hans Peter Dam oprettede Legat og indstiller, at Udkastet tiltrædes, og at der indgaas med Andragende om allerhøjeste Stadfæstelse paa Fundatsen. (J. Nr. 82—1911.)

Det vedtoges at tiltræde Udkastet til Fundats for Legatet og at søge kongelig Stadfæstelse paa samme.

16. I Anledning af Andragende fra Renovatørerne Nils Clausson og Hans Chr. Ipsen om Lønforhøjelse meddeler Renovationsudvalget i Skrivelse af 9de ds., at et Flertal af Udvalgets Medlemmer har vedtaget at udtale, at de ikke kan anbefale nogen Lønforhøjelse, da de anser den nuværende Løn for at staa i et rimeligt Forhold til den almindelige Arbejds løn her i Byen. (J. Nr. 125—1911.)

Det vedtoges ikke at bevilge det ansøgte.

Mødet den 22de December.

1. Til Efterretning fremlagdes:

- a. Skrivelse af 15de d. M. fra Bornholms Amt, hvorefter Ministeriet for offentlige Arbejder ved Skrivelse af 13de s. M. har meddelt Samtykke til, at Havnen er-

- hverver Varmtvandsbadeanstaltens Bygning mod at udrede den i Bygningen indestaaende Prioritetsgæld paa ca. 10,700 Kr. (J. Nr. 93—1911.)
- b. Bornholms Amt meddeler i Skrivelse af 30te f. M., at Indenrigsministeriet ved Skrivelse af 25de s. M. har meddelt, at der fra Stockholm vil blive tilstillet Rønne Byraad et Eksemplar af 1ste Bind af et af forhenværende svensk Gesandt Rikard Klein forfattet Værk: »Kodificerad Främställning i Mellemfolkelig Rätt«. (J. Nr. 128—1911.)
- c. Bornholms Amt fremsender med Paategning af 21de d. M. Indenrigsministeriets Cirkulære af 20de s. M., hvorved begæres Oplysning om Kommunens Udgifter i Regnskabsaaret 1910—11 til Fattigvæsenet efter Fradrag af modtagen Refusion fra fremmede Kommuner. (J. Nr. 131—1911.)
- d. Skrivelse af 20de d. M. fra Skoledirektionen for Bornholms vestre Provsti, hvorefter Seminarist Viggo Petersen er kaldet til Timelærer ved Rønne Kommuneskole fra 1ste Januar d. A. at regne. (J. Nr. 7 h—1911.)
- e. Skrivelse af s. D. fra samme angaaende Eftergivelse af de for Emil Nielsens Skoleforsømmelser i Maj og Juni idømte Skolemulkter til Beløb 13 Kr. 50 Øre. (J. Nr. 21 b—1911.)
- f. Skrivelse af 12te d. M. fra Landbrugsministeriet med Approbation paa Sammenlægning af Matr.-Nr. 1300 og 1299 b af Bygrunden. (J. Nr. 25 e—1911.)
- g. Beretning om Danmarks Afholdsforenings Virksomhed i Regnskabsaaret 1910—11.
- h. Hedeselskabets Tidsskrift Nr. 23 for 10de Decem-ber 1911.
- i. Ligningskommissionen fremsender 3. Tillægsligning.

2. Andragende af 20de d. M. fra Landinspektør H. M. Kofoed om Approbation paa Udstykningen af Matr.-Nr. 1273 af Bygrunden. (J. Nr. 12 al—1911.)

Mod det ansøgte vidstes fra Byraadets Side intet at erindre.

3. Andragende fra Danmarks Afholdsforening om Tilskud.

Kunde ikke bevilges.

4. Skrivelse af 19de d. M. fra Sagfører og Sparekassebestyrer T. H. Lund, hvori forespørges, om Byraadet har noget at erindre imod, at der i Fundatsen for et af afdøde Petrea Christiane Lund, født Marker, Landinspektør, tidligere Adjunkt i Rønne Henrik Magnus Lunds Enke, oprettet Legat for ubemidlede Haandværkssvende i Rønne Købstad, stort 2,500 Kr., som skal administreres af Bestyrelsen for Rønne Haandværker- og Industriforening, optages en Bestemmelse om, at Legatet revideres og decideres som Rønne Kommunes Regnskab. (J. Nr. 130—1911.)

Bevilgedes.

5. Sagfører Janus Olsen og Overretssagfører Alfred Olsen fremsender med Skrivelse af 19de d. M. Ansøgning om Nedsættelse af Arveafgiften af de Midler, der vil tilfalde Købmand Hans Frederik Kofoed og Hustru Ane Marie Kofoed, født Olsens Legat, og henstiller, om Byraadet ikke maatte finde Anledning til at ledsage Fremsendelsen af Ansøgningen med en anbefalende Erklæring. (J. Nr. 119—1910.)

Det vedtoges at anbefale Andragendet.

6. I Anledning af et Andragende af 2den f. M. fra Skovfoged Andersen, om Lønforhøjelse indstiller Skov-

udvalget ved Paategning af 13de d. M., at Pengelønnen fra den 1ste April 1912 forhøjes med 200 Kr. aarlig, og at den derefter stiger hvert 5te Aar med 100 Kr. aarlig til 800 Kr. (J. Nr. 129—1911.)

Indstillingen tiltraadtes.

7. Forslag fra Kasse- og Regnskabsudvalget til Overslag over Kommunens Indtægter og Udgifter i Regnskabsaaret 1911—12 med tilhørende Bilag.

Derhos forelaa Andragender om Tilskud fra:

1. Rønne tekniske Skole,
2. Skolebestyrerinde Frk. Christiane Sørensen,
3. — Frk. Agnethe Dam,
4. — Frk. Nanny Helsing,
5. Arbejdsløshedskassernes Afdelinger i Rønne Kommune og
6. Rønne Foredragsforening.

(J. Nr. 4—1911.)

Gik til 2den Behandling i næste Møde, idet det vedtoges at udskrive det opførte Skattebeløb.

8. Indstilling af 21de ds. fra Ligningskommissionen om Nedsættelse af paalignede Formue- og Lejligheds-skatter for Aaret 1911—12 i Henhold til derom indkomne Andragender. (J. Nr. 57—1911.)

Indstillingen tiltraadtes.

9. Det vedtoges at afholde næste ordinære Møde Tirsdagen den 9de Januar 1912 og derefter hveranden Tirsdag.



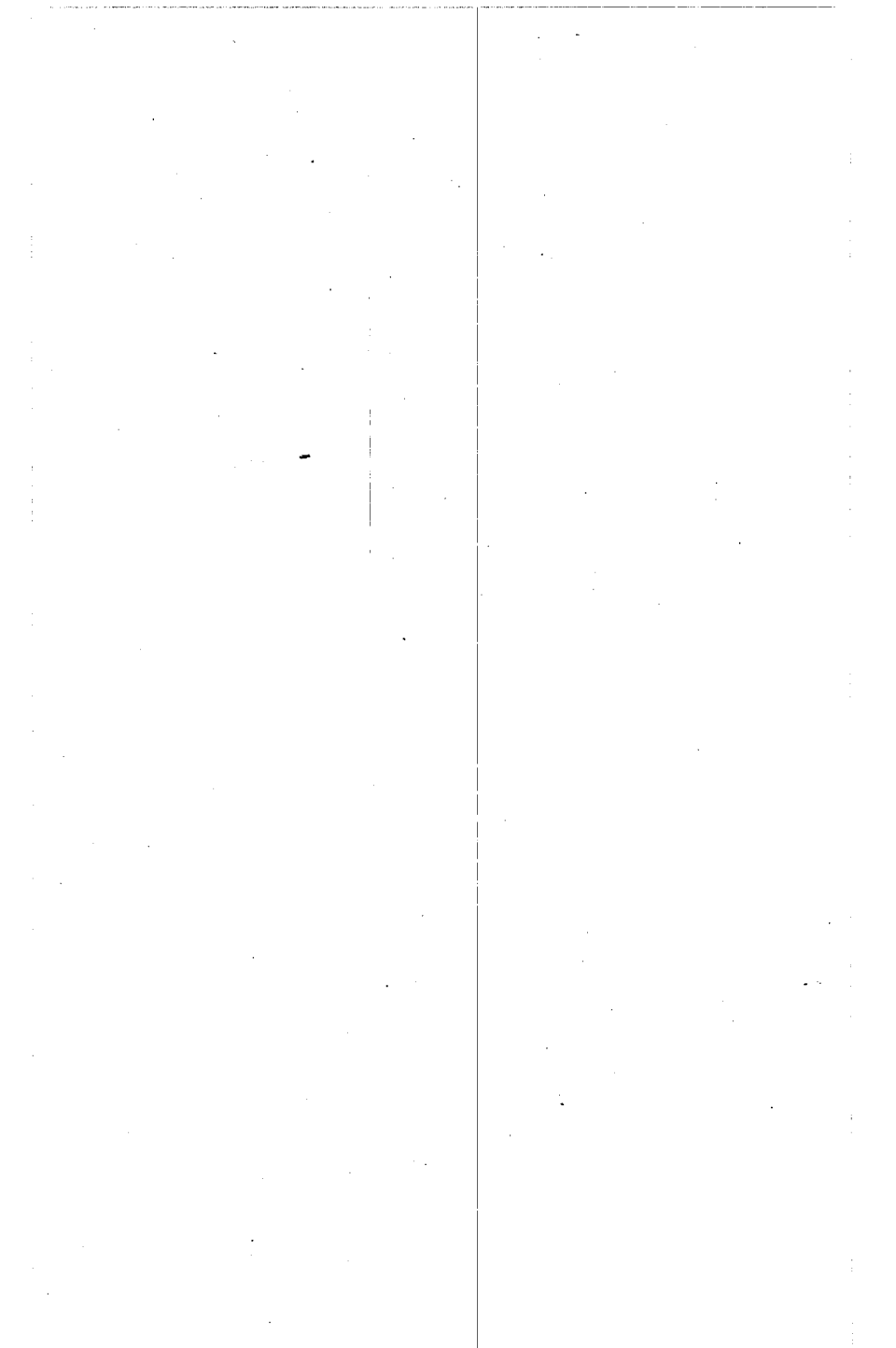

BILAG.



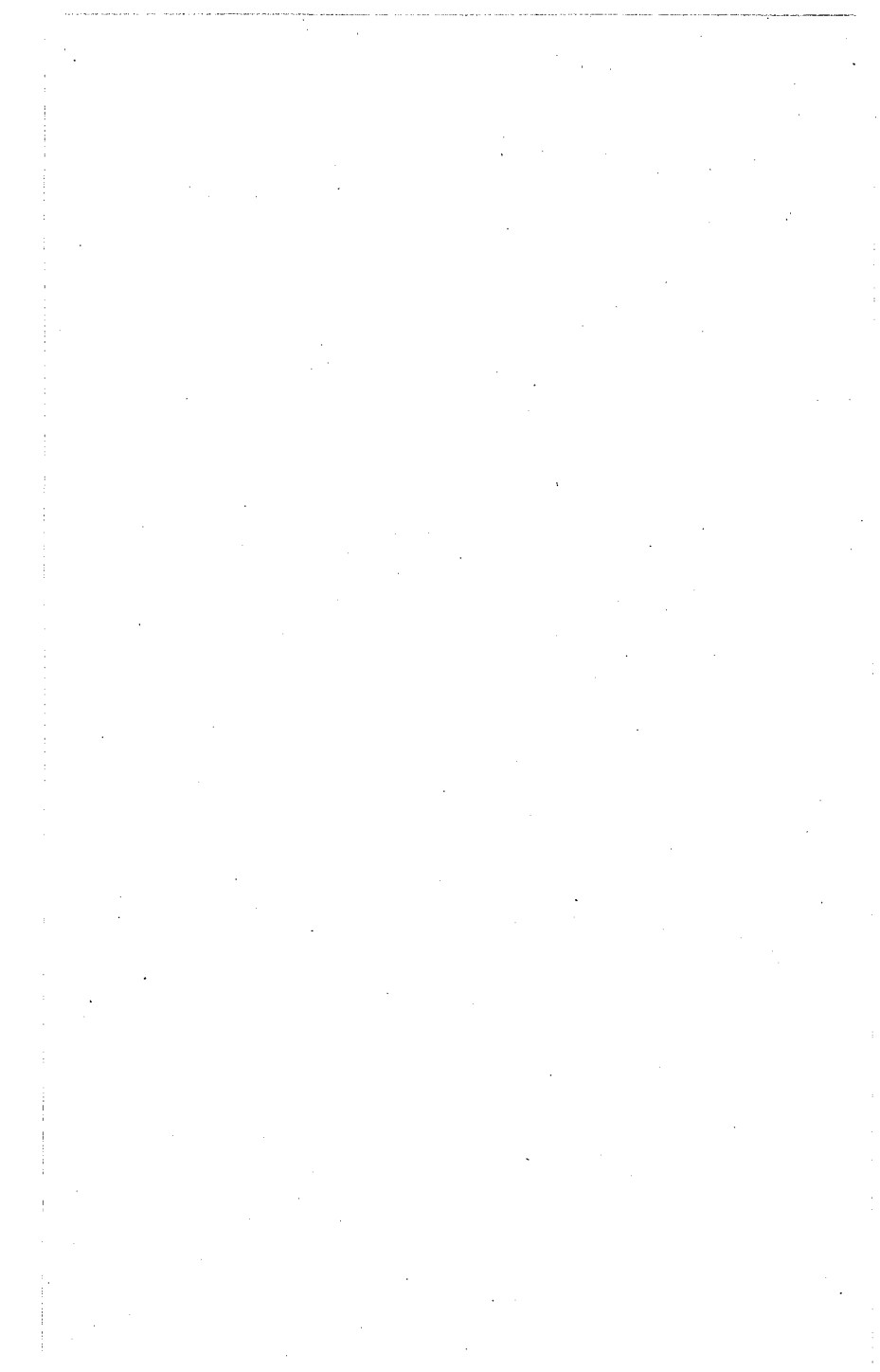

Stempel 183 Kr. 30 Øre.

Byraadet for

Rønne Kommune

gør herved vitterligt i Medhold af Indenrigsministeriets i Skrivelse af 9de Maj 1910 meddelte Samtykke til Bestrielse af Udgifterne ved Anlæg af et Electricitetsværk til nævnte Kommune at have optaget et Laan i Bornholms Spare- og Laanekasse i Rønne, stort 110,000 Kr., skriver Et Hundrede og Ti Tusinde Kroner.

Denne Kapital forpligter vi Kommunen til fra 1ste Januar d. A. at forrente og afdrage med i alt $5\frac{1}{4}$ — Fem og En Kvart — Procent p. a., hvoraf $4\frac{1}{4}$ — Fire og En Kvart — Procent p. a. af den til enhver Tid værende Restgæld beregnes som Rente, medens Resten afskrives som Afdrag, og saaledes at Resthovedstolen indbetales til Sparekassen i det 40de Aar fra Stiftelsesdagen at regne.

Renter og Afdrag erlægges i halvaarlige Ydelser paa Sparekassens Kontor i Rønne inden hver 30te Juni og 31te December og skadesløst i enhver Henseende.

Udeblivelse med de betingede Ydelser 14 Dage over de foran bestemte Terminer har til Følge, at hele den skyldige Kapital eller dens Rest med Renter straks og uden videre Paakrav skal anses som forfalden til skadesløs Udbetaling. I Tilfælde af Søgmaal denne Gæld be- træffende er Byraadet underkastet den ved Forordn. 25de Januar 1828 hjemlede hurtige Retsforfølgning.

Til Sikkerhed for skadesløs Betaling af fornævnte Kapital og Renter samt Omkostninger, derunder Sag-

førersalær, meddeles herved i Medhold af Indenrigsministeriets nævnte Skrivelse Rønne Kommunes Garanti.

Købstadkommunen forpligter sig derhos til, om fornødent, at foretage ekstraordinær Skatteudskrivning til Fyldestgørelse af Kommunens foranstaaende Forpligtelser.

Rønne Byraad, den 24de Januar 1911.

Knud Wøldike. Niels Nielsen. J. G. Jensen.
Chr. Andersen. H. P. Jørgensen. C. Nielsen Hauge.
Hansine Hansen. Rigmor Smidt. Simon Madsen.
Otto Bidstrup. C. P. Lund. G. M. Jensen.
C. H. Lau. J. Rasmussen. Kabell.
N. Chr. Olsen.

Stempel 66 Kr. 65 Øre.

Byraadet for

Rønne Kommune

gør herved vitterligt i Medhold af Indenrigsministeriets i Skrivelse af 9de Maj 1910 meddelte Samtykke til Bestridelse af Udgifterne ved Installation af elektriske Ledninger i private Huse til nævnte Kommune at have optaget et Laan i Bornholms Spare- og Laanekasse i Rønne, stort 40,000 Kr., skriver Fireti Tusinde Kroner.

Denne Kapital forpligter vi Kommunen til fra 1ste Januar d. A. at forrente og afdrage med i alt $12\frac{1}{2}$ — Tolv og En Halv — Procent pro anno, hvoraf $4\frac{1}{4}$ — Fire og En Kvart — Procent p. a. af den til enhver Tid værende Restgæld beregnes som Rente, medens Resten afskrives som Afdrag, og saaledes at Resthovedstolen indbetales til Sparekassen i det 10de Aar fra Stiftelsesdagen at regne.

Renter og Afdrag erlægges i halvaarlige Ydelser paa Sparekassens Kontor i Rønne inden hver 30te Juni og 31te December og skadesløst i enhver Henseende.

Udeblivelse med de betingede Ydelser 14 Dage over de foran bestemte Terminer har til Følge, at hele den skyldige Kapital eller dens Rest med Renter straks og uden videre Paakrav skal anses som forfalden til skadesløs Udbetaling. I Tilfælde af Søgemaal denne Gæld betræffende er Byraadet underkastet den ved Forordn. 25de Januar 1828 hjemlede hurtige Retsforfølgning.

Til Sikkerhed for skadesløs Betaling af fornævnte Kapital og Renter samt Omkostninger, derunder Sag-

førersalær, meddeles herved i Medhold af Indenrigsministeriets nævnte Skrivelse Rønne Kommunes Garanti.

Købstadkommunen forpligter sig derhos til, om fornødent, at foretage ekstraordinær Skatteudskrivning til Fyldestgørelse af Kommunens foranstaaende Forpligtelser.

Rønne Byraad, den 24de Januar 1911.

Knud Wøldike. Niels Nielsen. J. G. Jensen.
Chr. Andersen. H. P. Jørgensen. C. Nielsen Hauge.
Hansine Hansen. Rigmor Smidt. Simon Madsen.
Otto Bidstrup. C. P. Lund. G. M. Jensen.
C. H. Lau. J. Rasmussen. Kabell,
N. Chr. Olsen.

Reglement

for

Pensionering af Rønne Kommunes og Havns Havns Embeds- og Bestillingsmænd samt deres Enker.

§ 1.

Følgende i Rønne Kommunes og Havns Tjeneste ansatte Personer, nemlig:

1. Kæmneren,
2. Kommunebogholderen,
3. Stads- og Havneingeniøren,
4. Gas- og Vandværksbestyreren,
5. Gasværkets Maaleraflæser og Opkræver,
6. De faste Arbejdere ved Gasværket,
7. Maskinpasseren ved Vandværket,
8. Skovfogeden,
9. Fattiggaardsbestyreren,
10. Elektricitetsværksbestyreren,
11. Maskinassistenten ved Elektricitetsværket,
12. Maskinpasseren do.
13. Dagrenovatøren,
14. Natrenovatørerne,
15. Skolepedellerne,
16. Skorstensfejeren,
17. Havnefogeden,
18. Havnelodserne,
19. Havnevagterne,

ere fra 1ste Oktbr. 1910 pensionsberettigede, imod at der afkortes dem i deres Løn aarlig: af Lønninger under 1,000 Kr. 2 p. C., for 1,000 Kr., men under 1,500 Kr.

3 p. C., for 1,500 Kr., men under 2,000 Kr. 4 p. C., for 2,000 Kr., men under 2,500 Kr. 5 p. C., for 2,500 Kr., men under 3,000 Kr. 6 p. C., for 3,000 Kr., men under 3,500 Kr. 7 p. C., og for Lønninger fra 3,500 Kr. og derover 8 p. C. Til Lønnen henregnes ikke blot den faste Løn, men ogsaa personligt Tillæg og andre Ydelser (jfr. § 3), og Pensionsretten indtræder kun, for saa vidt de afskediges paa Grund af Svagelighed, eller fordi de have naaet en Alder af 65 Aar, Retorthusarbejderne paa Gasværket dog 60 Aar.

Da den nu ansatte Havnefoged allerede er pensionsberettiget, vil der dog ikke være at afkorte noget Beløb i hans Lønning.

§ 2.

Pensionsretten indtræder, naar den paagældende Funktionær efter 10 Aars Tjeneste afskediges af Rønne Byraad paa Grund af Alder, Svagelighed eller anden ham utilregnelig Aarsag.

Den Tjenestetid, som ligger forud for Vedkommendes 25de Aar, medregnes hverken til at udbringe de fornævnte 10 Aar eller til de i § 3 nævnte Aar, som bestemmer Pensionens Forhold til Lønnen.

Gaar nogen fra en pensionsberettiget Stilling over i en anden, ogsaa pensionsberettiget Stilling, regnes Retten til Pension fra den Dag, da han først indtraadte i en pensionsberettiget Stilling.

§ 3.

Pensionen beregnes efter den hele Løn — heri medregnet personligt Tillæg, Fribolig, Huslejegodtgørelse, Tantième, Sportler og lignende — som Vedkommende har haft med fast Ansættelse i de sidste 5 Aar før Afskedigelsen, saaledes at:

fra fulde 10 til fulde 12 Aars Tjeneste giver . . .	$\frac{3}{10}$
af Gennemsnitslønnen i Pension	
fra begyndte 13 Aar til fulde 16 Aar	$\frac{4}{10}$
» » 17 » » » 20 —	$\frac{5}{10}$
og hvert fulde følgende Aars Tjeneste giver . . .	$\frac{1}{60}$

af Gennemsnitsbeløbet mere i Pension, dog at denne ikke kan overstige $\frac{2}{3}$ af Gennemsnitsbeløbet.

Værdien af den Del af Lønningen, der udredes in natura, fastsættes af Byraadet for hver enkelt Funktionær,

første Gang naar dette Reglement træder i Kraft og derefter hvert 5te Aar.

§ 4.

Hvis nogen af nævnte Funktionærer ved Udførelsen af sin Tjeneste, uden at have gjort sig skyldig i grov Ugatsomhed, kommer saaledes til Skade, at han maa afskediges, bliver han straks pensionsberettiget, selv om han ikke har tjent det bestemte Antal Aar eller har fyldt sit 25de Aar. Pensionen beregnes i saa Fald til $\frac{3}{10}$ af det aarlige Gennemsnitsbeløb af Vedkommendes Løn i de sidste 5 Aar, eller, hvis han ikke har tjent i 5 Aar, i den Tid han har tjent. Pensionen kan dog af Byraadet under særlige Omstændigheder forhøjes, dog ikke udover $\frac{2}{3}$ af Lønnens Gennemsnitsbeløb.

Naar Pension gives en tilskadekommen Funktionær, der af Kommunen eller Havnen har været forsikret mod Ulykkestilfælde, bliver det Beløb, som udredes af vedkommende Forsikringsselskab ud over Dagpenge fuldt ud at indbetale i Kommunens, resp. Havnens Pensionskasse, med mindre vedkommende Funktionær under Udførelsen af sin Tjeneste, uden at have udvist grov Ugatsomhed, kommer saaledes til Skade, at der indtræder Invaliditet, i hvilket Tilfælde ogsaa Ulykkesforsikringsbeløbet fuldt ud udbetales ham.

Omkommer han ved saadant Tilfælde, faa hans Efterladte hele Forsikringsbeløbet udbetalt og hans Enke desuden Pension efter Reglerne i § 9 m. fl.

Hvis der tilkommer nogen af de fornævnte Funktionærer, deres Enker eller øvrige Efterladte noget Krav i Henhold til Lov Nr. 4 af 7de Januar 1898 og øvrige Ulykkesforsikringslove, skulle Bestemmelserne i nærværende Reglement dog kun finde Anvendelse, for saa vidt de Paagældende ikke fremsætte Fordring paa Ydelse efter bemeldte Lov.

§ 5.

De i § 1 nævnte Procenter af Lønninger tilbageholdes — for saa vidt angaar de nu ansatte Funktionærer — fra 1ste Oktbr. 1910 (jfr. § 15). For fremtidigt ansatte Funktionærers Vedkommende gøres Fradraget i Lønningen fra den Dag, de faa fast Ansættelse i den pensionsberettigede Stilling, dog ydes der ikke Bidrag, før vedkommende har fyldt 25 Aar.

Af de saaledes indeholdte Lønningsafdrag dannes 2 særlige Pensionsfonds, en for Kommunens og en for Havnens Funktionærer, og der tilskydes af Kommunen og Havnen til Pensionskasserne et ligesaa stort Beløb, som der afkortes i Funktionærernes Løn. Begge disse Fonds staa under Byraadets Bestyrelse og ere undergivne den samme Revision, som gælder for Kommunens, resp. Havnens Regnskaber.

Ved hvert Regnskabsaars Udløb opgøres hver Fond, saaledes at der særskilt for hver Funktionær opføres hans Indskud. Funktionærernes Indskud i Pensionsfonden tilhøre denne Fond, falde ikke tilbage til Funktionærerne undtagen i de nedenfor udtrykkelig nævnte Tilfælde og kunne ikke være Genstand for Salg, Gave eller Pant-sætning og ikke heller for Arrest, Eksekution, Konkurs resp. anden Retsforfølgning.

Ere Fondene ikke tilstrækkelige til at dække Aarets løbende Udgifter, dækker Kommunens, resp. Havnens Kasse det manglende.

De Pensioner, der skulle udredes til Havnefogeden, Havnelodserne og Havnevagterne, udbetales helt af Havnens Pensionsfond. Pensionen til Stads- og Havningeniøren udbetales med Halvdelen af Havnens og Halvdelen af Kommunens Pensionsfond. Pensionen til Kæmneren og Kommunebogholderen udbetales med $\frac{1}{5}$ af Havnens og $\frac{4}{5}$ af Kommunens Pensionsfond. Alle øvrige Pensioner betales af Kommunens Pensionsfond.

§ 6.

Fratræder en Funktionær sin Stilling efter eget Ønske eller paa Grund af Opsigelse eller Afskedigelse fra vedkommende Overordnedes Side, uden at han efter § 2 har erhvervet Ret til Pension, er han, for saa vidt han ikke har gjort sig skyldig i misligt eller uforsvarligt Forhold i sin Bestilling eller i et forargeligt eller i den offentlige Mening vanærende Forhold, berettiget til at faa sit Indskud tilbagebetalt uden Renter.

§ 7.

Naar en af Kommunen eller Havnen pensioneret Funktionær igen ansættes i Kommunens, Havnens, Statens eller anden Kommunes eller Havns Tjeneste, bortfalder Pensionen fra den Dag, den nye Stilling tiltræ-

des, for saa vidt den Lønning, han erhverver (jfr. § 3 i Begyndelsen), er lig med eller større end Pensionen, og nedsættes forholdsvist, naar Lønningen er mindre end Pensionen. Hvis han derefter afskediges fra sin ny Stilling uden Pension, er han berettiget til atter at oppebære sin tidligere Pension.

§ 8.

Pensionen bortfalder i følgende Tilfælde: naar den pensionerede uden Byraadets Samtykke modtager Tjeneste i Udlandet eller tager Ophold i Udlandet, naar han i 3 Aar efter hinanden ikke har hævet sin Pension uden senere at kunne bevise lovlig Forhindring, naar han ved Dom kendes skyldig i en i den offentlige Mening vanærende Handling, eller naar han overbevises om før sin Afskedigelse at have gjort sig skyldig i et saadant Forhold.

§ 9.

Enker efter Funktionærer, der vare pensionerede eller pensionsberettigede, have Ret til en Pension, der sættes til Halvdelen af den Pension, hvortil Manden var berettiget.

§ 10.

Uberettigede til Pension ere Funktionærers Enker, hvis Ægteskab er indgaaet efter Mandens 60de Aar eller paa hans Dødsleje, eller efter at han er afskediget med Pension, eller naar Ægtefolkene ved Mandens Død vare skilte eller separerede ved Dom eller Øvrighedsresolution.

§ 11.

Enkepensionen ophører, naar Enken indgaar nyt Ægteskab, og derhos i alle de Tilfælde, i hvilke Manden efter § 8 vilde have mistet Pensionen.

Naar en Enkepension er ophørt derved, at Enken paa ny har giftet sig, er hun berettiget til atter at faa Pensionen, hvis hun igen bliver Enke, og hun derhos bevisligt er trængende.

§ 12.

Efterlader en Funktionær, der har opnaaet Pensionsret eller allerede oppebærer Pension, sig uforsørgede Børn, bestemmer Byrådet i hvert enkelt Tilfælde og for et Aar ad Gangen, om der kan tilstaaes disse en

Understøttelse og i bekræftende Fald hvilken, dog kan saadan Understøttelse ikke tilstaaes ud over Barnets fyldte 15 Aar.

§ 13.

Alle Pensioner og Understøttelser i Henhold til nærværende Reglement udbetales med $\frac{1}{12}$ maanedlig forud og første Gang den første Søndag i Maanedens, efter at vedkommende har ophørt med at oppebære Lønning. Naar en Pension eller Understøttelse ikke har været hævet i 3 Aar, hjemfalder hele det Beløb, der ikke er hævet, til vedkommende Pensionsfond.

§ 14.

Byraadet kan til enhver Tid foretage Forandringer i nærværende Reglement, dog kun med Indenrigsministeriets Approbation. For de Funktionærer, som allerede maatte have gjort Indskud efter dette Reglement, kunne Ændringerne dog ikke medføre nogen Forandring, hvis de ville være til Skade for dem.

Spørgsmaal om Anvendelsen og Fortolkningen af dette Reglement afgøres af Byraadet, men kunne dog af den, som derved mener sig forurettet, indbringes for Indenrigsministeriet, ved hvis Afgørelse det har sit Forblivende, saa at Rettergang herom ikke kan finde Sted.

§ 15.

Et Eksemplar af dette Reglement tilstilles hver af de nuværende i § 1 nævnte Funktionærer inden den 1ste Marts 1911. Naar vedkommende Funktionær derefter senest d. 1ste April s. A. afgiver Erklæring til resp. Kasse- og Regnskabsudvalget eller Havneudvalget om, at han ønsker at indtræde i Retten og Forpligtelsen efter nærværende Reglement, bliver han pensionsberettiget i Henhold til det, naar han i 5 Aar har indbetalt Ydelse overensstemmende med § 1.

Afgives en saadan Erklæring ikke inden den for nævnte Frist, erhverver vedkommende ikke Ret til Pension efter nærværende Reglement.

§ 16.

Ved Oprettelsen af nye Embeder og Bestillinger med fast aarlig Lønning bliver vedkommende Funktionær pensionsberettiget efter dette Reglement, imod at der af-

kortes ham et Afdrag i hans Lønning overensstemmende med hvad der i § 1 er bestemt, og Pensionen bliver at beregne overensstemmende med § 3 jfr. § 2.

§ 17.

De nu bestaaende Pensionsfond for Lodserne og Gasværksarbejderne ophæves fra samme Tid, som dette Reglement træder i Kraft, og de samme tilhørende Midler overføres til resp. Havnens og Kommunens i Henhold til dette Reglement oprettede ny Pensionsfond, dog undtaget den Andel i Gasværksarbejdernes Pensionsfond, som tilhøre de Arbejdere paa Gasværket der ikke ville indgaa paa Bestemmelserne i dette Reglement.

Rønne Byraad, den 11te Januar 1911.

Knud Wøldike. Niels Nielsen. J. G. Jensen.
Chr. Andersen. H. P. Jørgensen. C. Nielsen Hauge.
Hansine Hansen. Rigmor Smidt. Simon Madsen.
Otto Bidstrup. C. P. Lund. C. H. Lau.
G. M. Jensen. Søren Kabell. J. Rasmussen.
N. Chr. Olsen.

Foranstaaende Reglement stadfæstes herved som gældende indtil videre.

Indenrigsministeriet, den 21de Februar 1911.

P. M. V.

H. Vedel.

Fr. Martensen-Larsen.
 Fm.

Fundats

for

Jomfru **Hansine Christine Hansens** Legat for Oprettelsen
af Friboliger for værdige og trængende ugifte
Kvinder i Rønne Købstad.

I Henhold til et af Jomfru Hansine Christine Hansen af Rønne under 30te Maj 1901 oprettet Testamente, hvorved hun har skænket en Kapital til Rønne Kommune til Oprettelse af Friboliger for værdige og trængende ugifte Kvinder i Rønne Købstad, har undertegnede Byraad under Forventning af allerhøjeste Stadfæstelse for det nævnte Legat affattet følgende

Fundats:

1.

Legatet benævnes „*Jomfru Hansine Christine Hansens Legat for Oprettelsen af Friboliger for værdige og trængende ugifte Kvinder i Rønne Købstad*“, og det bestyres af Rønne Byraad.

2.

Legatkapitalen, der oprindelig udgjorde 32,104 Kr. 72 Øre, er med indvundne Renter steget til 34,818 Kr. 05 Øre. Heraf er anvendt ca. 21,500 Kr. til Indkøb af en Byggegrund og Opførelsen af en Bygning, indrettet

til 6 særskilte Lejligheder, bestemte til Bolig for de Kvinder, som i Henhold til nedenstaaende Bestemmelser maatte blive tilstaaet Fribolig.

Bortgivelse af Friboliger foretages af Byraadet i Rønne Købstad, og kun Kvinder, der ere hjemmehørende og forsørgelsesberettigede i Købstaden, og som ikke have nydt eller nyde Fattigunderstøttelse, der ikke er eftergivet eller tilbagebetalt, og derhos ere værdige og trængende, kunne komme i Betragtning.

Friboligerne tildeles i Reglen for Livstid, men kunne af Byraadet fratages de paagældende, naar de ikke længere opfylde de for Tildelingen stillede Betingelser med Hensyn til Trang, indgaa Ægteskab, eller de ved usædelig, ufredelig eller lastefuld Vandel gøre sig uværdige til at nyde godt af Legatet.

Renten af Legatets Midler frugtbargøres efter Reglerne for umyndiges eller andre under offentligt Tilsyn staaende Midler.

Af Renterne af disse Midler afholdes først Vedligeholdelsen og Fornyelsen af Legatstifterindens Gravsted og Udgifterne ved Legatets Administration samt dernæst Udgifterne ved Bestyrelsen og Vedligeholdelsen af de opførte Friboliger, og hvad der derefter maatte blive tilovers tillægges Legatkapitalen.

Byraadet kan, hvis det senere viser sig, at disse Formaal desuagtet kan ske Fyldest, bestemme, at en Del af den frugtbargjorte Kapital anvendes til Opførelsen af nye Friboliger.

Ellers maa denne Del af Kapitalen ikke forbruges eller formindskes, og skulde nogen Del af den gaa tabt, ville Renterne være af oplægge, indtil Tabet er restitueret.

3.

Legatets Pengeaktiver skulle forsynes med Forbuds- paategning af Byraadets Udvalg for Kasse- og Regnskabsvæsenet.

4.

Naar en Fribolig bliver ledig, bliver Kundgørelse derom at udstede og med mindst 14 Dages Varsel at indrykke i de Tidender i Rønne, som af Byraadet benyttes til dets Kundgørelser.

5.

Byraadet aflægger aarligt Regnskab over Administrationen af Friboligerne samt over Indtægter og Udgifter af Legatets Kapital, hvilket Regnskab aflægges, revideres og decideres samtidig med og paa samme Maade som Kommunens øvrige Regnskaber.

Rønne Byraad, den 16de Februar 1910.

P. R. V.

Knud Wøldike.

Vedtægt

for

Kødkontrollen i Rønne Købstad.

I Henhold til Lov af 28de Marts 1868 angaaende Forandringer i Loven af 12te Januar 1858 om Tilvebringelsen af Sundhedsvedtægter meddeler Justitsministeriet herved indtil videre Stadfæstelse paa følgende af Byraadet for Rønne Købstad vedtagne Tillæg til den under 19de November 1910 stadfæstede Sundhedsvedtægt for nævnte Købstad.

§ 1.

Kød af Heste, stort Kvæg, Kalve, Faar, Lam, Geder og Svin maa ikke i fersk Tilstand forhandles til Menneskeføde i Kommunen, ej heller bruges til Tilberedning af Fars, Pølser og lignende til Forhandling bestemte Fødemidler, forinden det er godkendt som tjenligt her til af en af Kommunen antagen Dyrlæge og af denne forsynet med Mærke, som angiver Kødets Brugbarhed. Dog undtages herfra Kød og Kødvarer, som i Henhold til bestaaende Love er fritaget for Efterkontrol.

Al Slagtning af ovennævnte Dyr, med Undtagelse af den, der sker paa et af Landbrugsministeriet godkendt Eksportslagteri, eller som foretages af en Ejer til egen Husholdning, falder ind under Sundhedsvedtægtens Bestemmelser. Som egen Husholdning bliver ikke at regne Slagteres, Kødhandlers, Høkeres, Pøsemageres og Beværteres.

§ 2.

Alle de i § 1 nævnte Dyr, der slagtes i Kommunen, skulle synes paa Slagtestedet saa vel i levende Tilstand

som efter Slagtningen. Slagteren skal senest Aftenen før Slagtedagen anmelde dette for Dyrlægen, hvis Undersøgelse af det levende Dyr skal være foretaget inden Kl. 12 næste Dag. Sker Slagtningen ikke samme Dag, skal fornyet Eftersyn af det levende Dyr finde Sted.

Besigtigelsen af det slagtede Dyr er Dyrlægen pligtig at foretage med 8 Timers Varsel.

Begæring om Syn af levende eller slagtede Dyr er han ikke pligtig til at modtage i Tiden fra Kl. 9 Aften til Kl. 7 Morgen, ligesom dette Tidsrum ikke medregnes i den forannævnte 8 Timers Frist.

Naar Nødslagting af Dyr har fundet Sted i eller udenfor Kommunen, skal der fra Dyrlægen foreligge Attest, indeholdende fyldestgørende Oplysninger om Sygdommens eller Ulykkestilfældets Natur og Dyrets Tilstand ved Nødslagtingen, og saafremt der er anvendt Medicin, da hvilken og i hvor stor en Mængde. Saa-dant Kød kan ikke faa det i § 7 omhandlede cirkelrunde Stempel

§ 3.

Dyrlægen skal være til Stede til Undersøgelse af indført Kød i det dertil bestemte Lokale paa Torvedagene (Onsdag og Lørdag) i Tidsrummet fra 1ste April til 1ste Oktober mellem Kl. 6 og 8 Formiddag og den øvrige Del af Aaret mellem Kl. 7 og 9 Formiddag.

§ 4.

Paa Helligdage foretages ikke Kødkontrol, men følger der 2 eller 3 Helligdage efter hverandre, kan der forlanges Undersøgelse og Stempling paa Slagtstederne indenfor Kommunen paa 2den og 3dje Helligdag indtil Kl. 9 Formiddag med forudgaaende Dags Varsel.

§ 5.

Ved Undersøgelsen skal hele Dyrekroppen fremstilles i afhudet Tilstand. Heste og stort Kvæg kan for indført Køds Vedkommende være delt i Fjerdedele, de øvrige Dyr fremstilles udelte.

Hvad Syning paa Slagtstedet angaar, skal Dyret synes saa vel i levende Live som umiddelbart efter Slagtningen. Hoved, Hjerte, Lever, Lunge og Nyrer maa ved Synet vedhænge i naturlig Forbindelse med Krop-

pen; samtlige Indvolde samt Tunge og Yver skulle være til Stede og Lymfekirtlerne maa ikke være fjernede.

Hvad Synet paa Kontrolstationen angaar, skal Hoved, Hjerter, Lever, Lunge, Mellemgulv, Nyre og Yver samt Milten hos Drøvtyggere vedhænge i naturlig Forbindelse med Kroppen og ligeledes Flommerne hos Heste og Svin. Børen skal vedhænge eller, saafremt den indeholder større Fostre, medfølge. Endvidere skal medfølge vedlagt Tarme og Krøs, Milt af Heste og Svin samt Tunge af Heste og stort Kvæg.

Den, der fremstiller Kødet til Kontrollering, er pligtig til at give alle af Dyrslægen afkrævede Oplysninger om det tilførte Kød og det Dyr, hvorfra det stammer.

Kød af Heste, slagtede udenfor Kommunen, maa ikke tilføres denne til Forhandling som Menneskeføde, med mindre Hesten før Slagtingen er undersøgt af en Dyrslæge, og Attest fra denne foreligger om Hestens Lød og Køn samt om dens Tilstand — bl. a. om Temperaturen — inden Slagtingen. Det skal derhos paases, at den Dyrslæge, der har undersøgt Hesten i levende Tilstand, har forsynet en af Hovene med et indbrændt Mærke, der skal anføres i Attesten, og at den mærkede Hov er i naturlig Forbindelse med Kroppen, naar Kødet fremstilles for Kontrollen.

Kroppe af selvdøde Dyr samt Fostre og oppustet Kød maa ikke fremstilles for Kontrollen. Den, der indfører Kødet i Kontrollokalet, er pligtig til om fornødent at yde Bistand ved Kødets Undersøgelse.

Ved Dyrslægens Eftersyn paa Slagtestederne skulle samtlige Indvolde være samlede for sig til Stemplingen har fundet Sted, idet der i øvrigt skal forholdes med Organerne som ovenfor anført. Alle slagtede Dyr skulle være opbrystede og afhudede inden Undersøgelsen. Kød kroppen maa ikke uden Tilladelse af den kontrollerende Dyrslæge fjernes fra Slagtehuset, forinden Undersøgelsen har fundet Sted.

Ejeren eller dennes Folk ere pligtige til at »rygge« Kød kroppen paa Dyrslægens Forlangende ligesom til paa dennes Opfordring og Anvisning at udhugge eller udrense syge Dele o. s. v.

Hvor Dyrslægen skønner det nødvendigt, er han berettiget til at udsætte Stemplingen, indtil Kødet er afkølet og stivnet, eventuelt til næste Dag.

Mangler der ved Undersøgelsen noget af de i § 5 nævnte Organer eller Dele deraf, eller af Kødet eller detses Lymfekirtler, eller er der gjort Indsnit i Organer eller Kirtler, eller Organerne af de slagtede Kroppe ere sammenblandede, saa de ikke kunne henføres til den Krop, hvortil de høre, medfører dette, at der ikke maa gives vedkommende Krop 1ste Klasses Stempel; Dyrslægen kan da efter Forholdenes Natur nægte at stemple, give 2den Klasses Stempel eller helt kassere.

§ 7.

Til Mærkning af Kødet anvendes følgende Stempling: For sundt Kød, slagtet og synet paa Slagtstederne i Kommunen, et cirkelrundt blaat Stempel mindst 5 cm i Tværmaal, indeholdende forkortet Stedbetegnelse, nemlig »Røn« og til højre derfor Bogstavet K. samt derunder et romersk I Tal. For indført sundt Kød et trekantet blaat Stempel med Side 5 cm, indeholdende øverst et 1 Tal og derunder Stedbetegnelse. For Kød, der kun bør nydes i stærkt kogt eller stegt Tilstand, et firkantet kvadratisk sort Stempel, hvis Sider ere 40 mm, indeholdende Stedbetegnelse og derunder et 2 Tal. Bogstaverne og Tallene i alle Mærkerne ere 13 mm høje.

Paa hver slagtet Dyrekrop anbringes saa mange Stempelmærker, som Dyrslægen anser for nødvendigt efter Dyrets Størrelse. Det mindste Antal vil være: for Heste- og Oksekroppe 26, for Svin 14, for Fedekalve 8, for Spædekalve, Faar, Lam og Geder 4. Dog kan Dyrslægen paa Ejerens Forlangende anbringe endnu flere Stempelmærker paa Dyrekroppen. Som Regel skal hver Halvdel af Kroppen mærkes paa følgende Steder:

1. Heste og stort Kvæg:
Halsstykke, Kamstykke, Bov, Mellembryst, Tyndbryst, Mellembreb, Højreb, Tyndsteg, Tyksteg, Halestykke, Yderlaar, Inderlaar, Slag.
2. Svin:
Siden af Hovedet, Bov, Bryst, Bugflæsk, Skinken og 2 Steder af Karbonaden.
3. Fedekalve:
Bov, Bryst, Ryg, Underlaar.
4. Spædekalve, Faar, Lam, Geder:
Bryst og Underlaar.

Hoveder af Heste, stort Kvæg og Svin paasættes 1 Stempelmærke paa hver Side, Lunger af de anførte Dyr 2 Stempelmærker, Lever og Hjerte af de anførte Dyr 1 Stempelmærke og Tunger af Heste og stort Kvæg 1 Stempelmærke.

Ønskes Affald af de i § 1 nævnte Dyr indført andet Steds, maa der forholdes dermed som i Justitsministeriets Bekendtgørelse af 28de November 1906 bestemt.

§ 8.

Kødkroppe, Organer eller Dele af disse, der ikke ere fundne tjenlige til Menneskeføde, skulle kasseres ved Kontrollens Foranstaltning ved Sønderdeling og Overhældning med Petroleum, Kreolinopløsning eller lignende samt ved Nedgravning eller Opbrænding paa Ejerens Bekostning. Kunne de kasserede Dele anvendes i teknisk Øjemed, kan den kontrollerende Dyrlæge tillade saadan Anvendelse under de betryggende Forsigtighedsregler, som Sundhedskommissionen foreskriver.

§ 9.

Dyrlægens Skøn om Kødets Beskaffenhed kan i Løbet af 18 Timer indankes for Sundhedskommissionen, hvis Skøn afgives inden 24 Timer. Saafremt Dyrlægen er Medlem af Sundhedskommissionen, maa han i Tilfælde af Overskøn vige sit Sæde, efter at han for Kommissionen har begrundet sit Skøn. Sundhedskommissionen saa vel som Klageren har Ret til at tilkalde en anden Dyrlæge, saa vidt muligt ansat ved offentlig Kødkontrol, til at afgive sagkyndigt Raad. Udgifterne herved afholdes af Klageren, hvis Overskønnet gaar ham imod, ellers af Kommunekassen. Indtil Overskønnet har fundet Sted, maa intet Organ eller Del af Dyret fjernes fra Stedet.

§ 10.

Undersøgelsen og Bedømmelsen af Kød og Slagteaffald foretages i Overensstemmelse med de af Kødkontrolforeningen af danske Dyrlæger udarbejdede, af Landbrugsministeriet godkendte »Undersøgelserregler« og »Vejledning ved Bedømmelsen af Kød« af 1908 og senere af Ministeriet godkendte Ændringer.

Dog kan der ske Ændringer i Undersøgellesmaaden

efter skriftlig Aftale med den tilsynsførende Veterinærinspektør.

§ 11.

Taksten for Undersøgelse og Stempning fastsættes saaledes:

	Af Byens Slagtere	Af udenbys Slagtere
For en Hest	1 Kr. » Ø.	1 Kr. » Ø.
» » Okse over 125 kg	» — 75 —	» — 1 — » —
» et Svin	» — 35 —	» — 35 —
» Kalve fra 25—125 kg	» — 50 —	» — 50 —
» mindre Kalve, Faar og Lam	» — 25 —	» — 25 —

Betalingen erlægges forud for Undersøgelsen og selv om Varen, der fremstilles, bliver kasseret.

§ 12.

Dyrlægen og det til Kontrollen knyttede Personale betales efter Overenskomst med Kommunen, hvilken Betaling skal godkendes af Landbrugsministeriet. Dyrlægen kan kun afskediges med Byraadets Samtykke og med en Opsigelsesfrist af 3 Maaneder. Han fører 2 af Sundhedskommissionen autoriserede Protokoller over de ved den samlede Kødkontrol forefaldne Forretninger (den ene for Kontrollen paa Slagtestederne og den anden for Kontrollen med indført Kød), og er pligtig til paa Forlangende at indsende Indberetning herom til Sundhedskommissionen.

Renholdelse, Opvarmning, Belysning og Montering af Kontrollokalet samt enhver Anskaffelse til Kontrollen af Kemikalier, Instrumenter og andet nødvendigt Inventar samt dettes Vedligeholdelse paahviler Kommunen.

§ 13.

Kød og andre Næringsprodukter af de i § 1 nævnte Dyr maa ikke forhandles efter at være komne i en ved Syn og Lugt kendelig Forraadnelsestilstand.

§ 14.

Paa Hoteller, offentlige Beværtningssteder og Pensionater m. m. samt til Fabrikation af Pølser, Fars og lignende Levnedsmidler, som ere tilberedte af stærkt sønderdelt Kød, Indmåd eller Blod, og som ere bestemte til Forhandling, maa kun anvendes Kød, der er stemplet med blaåt Stempelmærke. For saa vidt Pølser og

andre tilberedte Kødvarer ægtes indførte til andre Kommuner, maa der i øvrigt forholdes som i Lov af 6te April 1906 angivet. Blod skal hidrøre fra Dyr, der ere slagtede i Kommunen, og hvis Kød er forsynet med blaåt Stempelmærke.

Indførsel af saltede og røgede Kødvarer af de i § 1 nævnte Dyr skal, naar Indførselen ikke er hjemlet ved Lov af 6te April 1906, anmeldes til Sundhedskommissionen, som kan lade de paagældende Varer undersøge.

§ 15.

Ingen Slagtning af de i § 1 nævnte Dyr maa foregaa paa andre Steder i Kommunen end i Lokaler, hvis Indretning er godkendt af Sundhedskommissionen, og som ere underkastede sammes Tilsyn og Forskrifter, Nødslagting undtagen, se § 2.

Udsalgssteder for fersk Kød, Pøsefabrikker og Lokaler, hvori Kødpølser og lignende Næringsmidler tilvirkes, opbevares og forhandles, maa kun indrettes i Overensstemmelse med Sundhedskommissionens Forskrifter og ikke tages i Brug, forinden Sundhedskommissionen har godkendt, at disse ere opfyldte. De skulle mindst fyldestgøre følgende Fordringer: at have 2,75 m Højde fra Gulv til Loft, at de ere forsynede med et for Fugtighed uigennemtrængeligt Gulv med behørigt Vandafløb, at Loftet er gipset og Væggene beklædte med glaserede Fliser eller pudsede med Cement, at Lokalet er godt ventileret og forsynet med Vand til Udskylning. Til lige skulle de ved faste Skillevægge uden Døre, Vinduer eller anden Aabning være adskilte fra ethvert Lokale, der benyttes til Udsalg af andre Genstande, eller til Beboelse eller Sovested. Disken i Udsalgslokalet for fersk Kød maa være forsynet med Marmorplade eller Træplade, beklædt med sammenloddede, jævne og tætte Zinkflager eller andet Materiale, der er godkendt af Sundhedskommissionen. Kødkgrogene maa være forniklede eller galvaniserede; alle i Lokalet benyttede Redskaber maa strengt renholdes, hvorunder ogsaa hører, at alle Kødkgrogene tilbørlig renses ved at afbørstes med hed Sodalud. Kød eller Spisevarer af Kød maa ikke umiddelbart indpakkes i skrevet eller trykt Makulatur.

I Kødudsalg maa der ikke finde Udsalg af andre Varer end Kød af de i § 1 nævnte Dyr og deraf tilberedte Levnedsmidler.

Den kontrollerende Dyrlæge samt Sundhedskommissionen have uhindret Adgang til alle de ovenfor nævnte Lokaler. Saavel Dyrlægen som Sundhedskommissionen er pligtig til at anmelde de imod Vedtægten stridende Forhold.

§ 16.

Naar der til Transport af Kød og Kødvarer benyttes Vogne, skulle disse være rene og lukkede eller tildækkede med en Presenning eller lignende. Under Transporten maa Dele af Kød ikke hænge ud af Vognen, og Personer maa ikke sidde paa Kødet. Kød, som bæres paa Trug eller i aabne Kar, skal være tildækket med rent Klæde, og Personer, der bære større Kødstykker, bør være forsynede med Hætte eller lignende, som dækker Hovedhaarene og Halsen.

Ophængning af Kødkroppe eller Kødstykker af de i § 1 nævnte Slagtedyr udenfor Slagte- eller Udsalgslokaler forbydes.

Renlighed med Hensyn til Klædedragt og Person skal iagttages af enhver, der beskæftiger sig med Slagtning, Forarbejdelse, Salg eller Transport af Kødvarer. Slagtekniiven maa ikke tages i Munden, urene Knive ikke stikkes i Kødet, og Kød eller Indvolde af syge Dyr maa ikke bringes i Berøring med sunde Kødvarer. Efter Slagtningen skal Slagteren sørge for nøjagtig Rensning af de under Slagtningen benyttede Redskaber ved Anbringelse af Økse, Knive, Staal, Sav, Brysttræer og Klude i koghed Vand, ligesom han omhyggelig skal rengøre sine Arme og Hænder med Neglebørste, Sæbe og varmt Vand. Dette gælder særlig over for Slagtning af syge Dyr.

Personer, der lide af smitsomme Sygdomme, af vædskende Saar, eller som have urene eller af Medicin lugtende Forbindinger paa Arme eller Hænder, maa ikke beskæftiges ved Slagtning, Forarbejdelse, Salg eller Transport af Kødvarer.

§ 17.

Et Eksemplar af nærværende Vedtægt skal paa Forlangende udleveres enhver af Byens Slagtere og Forhandlere i Kommunen af de i Vedtægten omhandlede Varer. Ligeledes udleveres en trykt Forklaring om de brugte Stemplers Betydning, og en saadan skal findes ophængt i ethvert Kødudsalg.

§ 18.

Overtrædelse af nærværende Tillæg straffes som Overtrædelse af Sundhedsvedtægten.

Hvilket herved bringes til almindelig Kundskab, idet der i øvrigt henvises til en Bekendtgørelse af D. D. i Lovtidende A., ved hvilken Købstadens Kødkontrol er anerkendt i Overensstemmelse med § 2 i Lov af 6te April 1906 om indenrigs Kødkontrol.

Justitsministeriet, den 10de Marts 1911.

Bülow.

Rønnenkamp-Holst.

Undervisningsplan

for

Rønne Kommuneskole.

§ 1.

Indskrivning finder Sted ved 1ste April og 1ste Oktober; dog kan Indskrivning ogsaa foretages til andre Tider, navnlig for Børn, der er tilflyttede fra andre Skoler.

Eksamen afholdes een Gang om Aaret, ordentligvis i Slutningen af Marts Maaned, saa at den kan være tilendebragt og Omflytning finde Sted til 1ste April.

For Marts og April samt for September og Oktober Maaneder indsendes selvstændige Mulktlister, i øvrigt sker Indsendelse af disse i Overensstemmelse med Loven.

I 1ste og 2den Klasse kan Undervisningen være fælles. I de øvrige Klasser kan Fællesundervisning af Dreng og Piger indføres, naar Lærerraadet og Inspektøren er enige derom, og det godkendes af Skolekommissionen.

Der meddeles Eleverne i 4de, 5te, 6te og 7de Klasserne til Forevisning i Hjemmene fjerdingaarlige Vidnesbyrd med Karakterer i Hovedfagene samt Vidnesbyrd for Opførsel.

§ 2.

Undervisningstiden er for de ældre Klasser fra 8—12 og fra 1—2, 3 eller 4, og for de yngre Klasser fra 8—12 eller fra 1—4 eller 5 med Hverdagsundervisning.

§ 3.

Skolens ordinære Ferier og Fridage er:	
Aarets Søndage	52 Dage
Juleferie fra 23de Dec. til 5te Jan. (begge inkl.)	12 —
Fastelavnsmandag	1 —
Paaskeferie fra Onsdag før til Tirsdag efter Paaske (begge inkl.)	6 —
Alm. Bededag	1 —
Kristi Himmelfartsdag	1 —
Pinseferie fra Lørdag før til Onsdag efter Pinse (begge inkl.)	4 —
Grundlovsdag	1 —
1ste Mandag i Juli (Lærermøde)	1 —
Sommerferie fra 16de Juli til 19de Aug. (begge inkl.)	30 —
Kongens og Dronningens Fødselsdage	2 —
Eksamensferie	1 —
En Feriedag i 1ste Halvdel af Septbr.	1 —
Oktoberferie	2 —
En Feriedag i sidste Halvdel af Novbr.	1 —
En Feriedag i Slutningen af Januar	1 —

I alt 117 Dage

Bortfalder Kongens Fødselsdag eller Grundlovsdagen eller begge som særskilte Fridage, henlægges en Feriedag til 1ste Oktober, og i sidste Tilfælde lægges desuden en Dag til Pinseferien.

Bortfalder Dronningens Fødselsdag som særskilt Fridag, lægges en Feriedag ved 1ste November.

§ 4.

Undervisningsfagene og deres Timetal.

	Drengesklasser								Sum	Pigeklasser								Sum
	7'	6'	5'	4'	3'	2'	1'	Sum		7'	6'	5'	4'	3'	2'	1'	Sum	
Religion	2	3	3	3	2	2	$\frac{2}{2}$	16	2	3	3	3	2	2	$\frac{2}{2}$	16		
Dansk	6	6	7	8	9	8	8	52	6	6	7	8	9	7	8	51		
Skrivning	1	1	2	3	3	3	3	16	1	1	2	3	3	3	3	16		
Lagtagelsesundervisn. Regning	4	5	5	6	6	$\frac{6}{2}$	34	4	5	4	5	4	4	$\frac{4}{2}$	31			
Historie	2	2	2	2	$\frac{2}{2}$	$\frac{2}{2}$	10	2	2	2	2	$\frac{2}{2}$	$\frac{2}{2}$		10			
Geografi	2	2	2	2	$\frac{2}{2}$	$\frac{2}{2}$	9	2	2	2	2	$\frac{2}{2}$			9			
Naturhistorie	2	2	1	1			6	1	1	1	1				4			
Naturlære	2	2	1	1	1	1	5	1	1	1	1				2			
Sang	1	1	1	1	1	1	7	1	1	1	1	1	1	1	7			
Sum	22	24	24	26	23	22	160	20	22	22	25	21	21	19	150			
Tegning	2	2	2	2			6	2	2	2					6			
Haandgøring og Sløjd	2	2	2	2	2	2	8	2	2	2	3	3	2	2	24			
Gymnastik	2	2	2	2	2	2	14	2	2	2	2	2	2	2	14			
Engelsk ell. Tysk	4						4	5							5			
Kvindelig Husgerning																		
Sum	32	30	30	30	25	24	192	35	30	30	30	26	25	23	199			

Undervisningsfagene.

Iagttagelsesundervisning og Hjemstavnlære.

Ved planmæssige Samtaler, støttede først til virkelige Genstande, senere tillige til Tegning paa Skoletavlen eller til Vægbilleder, søges Barnets Sansning og Forestillingsliv opdraget, ligesom det øves i at udtale sig om, hvad det har iagttaget, og forberedes saaledes for den egentlige Fagundervisning. I det væsentlige følges nedenstaaende Gruppering:

1ste Klasse:

- I. Fra Hus og Hjem: Vore Husdyr, deres Ydre, Levevis og Betydning. Huset og dets Indretning; Bohave og Redskaber i Stuerne og i Klasseværelserne, Gaard og Have. Mad, Drikke, Klæder, Ild, Vand. Barnets Forhold til Forældre og Søkende, til Lærere og Klassekammerater. Hverdag og Søndag.
- II. Fra Mark, Skov og Strand: Dyr (f. Eks. Ræv, Hare, Hjort, Muldvarp, Pindsvin, Stork, Gøg, Krage, Maage, Frø, Bi, Sommerfugl, Snegl). Vore Kornsorter, Bøg og Gran. — Bakke, Dal, Aa, Mose, Eng, Hede. — Jord og Sten. — Havet. Baade og Skibe. Is og Sne.
- III. Fra By og Land: Gade, Torv, Brolægning, Lygter, Kirke, Slot, Hospital, Havn, Vej, Sti, Bondegaard, Smedie, Mølle, Mejeri. — Landsbyen sammenlignet med Købstaden. Menneskets Beskæftigelse i Byen og paa Landet.
- IV. Fra andre Lande: Varme og kolde Lande. Trækfuglene, Elefant, Løve, Kamel, Abe, Bjørn, Hval, Sæl, — Negre, Grønlandere.

2den Klasse:

Her følger Undervisningen Aarstiderne:

- I. Foraaret: Det genopvaagnende Liv i Naturen; Skov og Mark, Foraarsblomsterne; Bøgeskoven; Trækfuglene vender tilbage; Haven, Gartneren og hans Virksomhed; Arbejdet optages paa Marken, Markredskaber.
- II. Sommeren: Den varmeste Aarstid; Solen, Lys og Varme, Dag og Nat, Torden; Landet i Sommeren, Mark og Eng, Høsten og Høstredskaberne,

- Kornsorterne og deres Betydning for Mennesket, de Haandværk, der staar i Forbindelse dermed. Skoven med dens Plante- og Dyreliv, Havet, Badning, Skibsfart, Sejl- og Dampskibe, Søfolk, Fiskere, Fyr, Redningsvæsen. — Sommeren i Byen, Rejser.
- III. Efteraaret: Vejret køligere, Dagene aftagende, Jevndøgn, Trækfuglene drager bort, Stormene; Mark og Skov, Løvfaldet, Jagten og Jægerne; Dyr, hvis Skind tilberedes; Træerne fældes, vore Træsarter, Gavntræ, Brændsel; Haandværkere, der arbejder i Træ; Haven, Frugthøsten; Forberedelse til Vinteren.
- IV. Vinteren: Vejrliget og Vinterlandskabet, Vinterfønelserne. Skibsfarten ophører. Trafikforhindringer. Brændsel, Kakkellovne (Jernstøberen, Smeden). Belysningsmidler. Streng Tid for Fattigfolk. Forholdsregler for at afhjælpe Vinternøden. Ogsaa Dyrene lider om Vinteren; Husdyrene i Stalden. Julen, Aarsskiftet, Aarets Inddeling; Uret. Dagene længes, første Foraarsbebudere. Hjemstavnslære: Skolestuen, Skolegaarden, Skolens Omgivelser, Rønne, Bornholm, Danmarkskortet.

Religion.

Formaalet for Skolens Religionsundervisning er først og fremmest i kristelig Aand at udvikle Børnenes religiøse Sans og opdrage den religiøse Følelse til en Livsmagt, der giver det sædelige Liv Kraft.

I de tre yngste Klasser er Undervisningen mundtlig og saa vidt muligt knyttet til Billeder.

1ste Klasse.

Paradiset, Abrahams Kaldelse, hans Fredsommelighed. Josefs Drømme, Josef sælges af sine Brødre, Jakobs Sorg, Josefs Ophøjelse, Josefs Brødre kommer til Ægypten, Jakob kommer til Ægypten. Moses Fødsel, Barndom og Ungdom; Faraos Undergang. David og Goliat. Jesu Fødsel, Vismændene fra Østerland, Jesus velsigner smaa Børn. Fadervor uden Luthers Forklaring. Lette Vers af Morgen-, Aften- og Julesalmer.

2den Klasse.

Det væsentligste af det gamle Testamente til Saul. Jesu Barndom, Enkens Søn af Nain, Stormen paa Søen,

den barmhjertige Samaritan. De ti Bud uden Luthers Forklaring. 6 lette Salmer.

3dje Klasse.

Saul, David og Salomon. Elias og Daniel. Johannes den Døber, Jesu Daab og Fristelse, Brylluppet i Kana, den fortabte Søn, den kananæiske Kvinde. Jesu Lidelse og Død, Opstandelse og Himmelfart. Pinsedag. Budene, Troen og Fadervor. 6 Salmer.

4de Klasse.

Det ny Testamente med Forbigaaelse af de sværeste Stykker. Daabens Sakramente. Balslevs Lærebog 1ste Hovedstykke med Forbigaaelse af de sværeste Skriftsteder. 6 passende Salmer.

5te Klasse.

Det gamle Testamente. Balslevs Lærebog, 2det Hovedstykke 1ste og 2den Artikel og 3die Hovedstykke. 6 passende Salmer.

6te Klasse.

Det ny Testamente. 3die Trosartikel, 4de og 1ste Hovedstykke. Kirkeaaet; den kirkelige Gudstjeneste. 6 passende Salmer.

7de Klasse.

Af Kirkehistorien læres: Kristenforfølgelserne, Polykarp, Konstantin, Augustin og Monika, Benedict, Ansgar, Pavekirken, Huss, Luther, Hans Tausen, Francke. Hovedtræk af den danske Kirkes Historie i den nyere Tid; Hedningemission og Bibelselskaber. Bjergprædiken gennemgaas, og Lidelseshistorien læses i Sammenhæng. Desuden læses, saa vidt Tiden tillader det, Math. Evang. 21, 22, 25 og 28 Kap. — Repetition af et Udvalg af de i de tidligere Klasser læste Salmer.

Følgende Salmer anbefales:

1ste Klasse:

2den Klasse.

Dejlig er den Himmel blåa
Et Barn er født i Betlehem
Jeg ved en dejlig Have
Nu lukker sig mit Øje
I Østen stiger Solen op.

Nu titte til hinanden
Her kommer Jesus, dine
smaa
Op, al den Ting, som Gud
Julen har bragt velsignet Bud
Nu falmer Skoven
Dagen gaar med raske Fjed.

De vanskeligste Vers forbigaas.

3dje Klasse.

Nu vaagner alle Guds Fugle
 Dejlig er Jorden
 Krist stod op af Døde
 Velkommen igen, Guds
 Engle
 Du Herre Krist
 Befal du dine Veje
 Det kimer nu til Julefest.

5te Klasse.

Lyksalig, lyksalig
 Den yndigste Rose
 Dybt hælder Aaret
 Kimer, I Klokker
 Morgenstund har Guld i
 Mund
 Til Himlene rækker.

4de Klasse.

Alt staar i Guds Faderhaand
 Altid frejdig
 Gak under Jesu Kors
 Den signede Dag
 Glade Jul
 Herren strækker ud sin
 Arm
 Den store Mester kommer.

6te Klasse.

Vor Gud han er saa fast en
 Borg
 Kirkeklokke, ej til Hoved-
 stæder
 Nu rinder Solen op
 Hvor der er Tro paa Gud
 Julen har Englelyd
 Aand over Aand.

Dansk.

Ikke blot i de til denne Undervisning særlig bestemte Timer, men i alle Timer og i alle Fag bør man have Øje for Udviklingen af Børnenes sproglige Dannelse. For den særlige Modersmaalsundervisning bør Maalet være: 1) at Børnene kan forstaa deres Modersmaal, d. v. s. opfatte det rigtigt, naar de hører og læser det, 2) at de kan tale det nogenlunde fejlfrit og flydende, og 3) at de kan skrive det i Overensstemmelse med Reglerne for Retskrivning og logisk Tankeordning, alt indenfor den Forestillingskreds og de Sprogformer, der er naturlige for Børn. Kendskab til dansk Sproglære i et Omfang, der er nødvendigt til Opnaelse af det her angivne Maal.

1ste Klasse.

Efter Skrive-Læsemetoden indøves Bogstaverne, Stavning og den første Læsning. Samtaler baade om enkelte Ord og hele Meninger for at sikre sig Børnenes Forstaaelse. De vigtigste Skilletegn læres.

2den Klasse.

Langsom og tydelig Oplæsning. Samtale over det læste. Stavning af enkelte Ord og hele Sætninger.

Nogle lette Smaavers læres, helst her som i de følgende Klasser blandt andre nogle, som Børnene skal synge. Navneord og Udsagnsord findes. Skilletegnene læres. Afskrivning efter Bog. Diktat af enkelte gennemstavede Sætninger. Retskrivningsøvelser.

3dje Klasse.

Øvelser i tydelig og nøjagtig Oplæsning med god Forstaaelse og rigtig Betoning fortsættes i en Læsebog for mindre Børn. Øvelser i Samtaler over det læste og mundtlig Genfortælling drives, ligesom nogle lette Smaadigte læres. Øvelser i Stavning. Børnene lærer at kende Navneord, Tillægsord og Udsagnsord. Afskrift efter Bog, let Diktat og Retskrivningsøvelser.

4de Klasse.

Læseøvelserne fortsættes med stigende Krav til Færdighed og rigtig Betoning. Det læste genfortælles saa frit og sammenhængende som muligt. Stavning, især af vanskelige Ord. Nogle Digte læres. Mundtlig Indøvelse i Bøjning af Navneord, Tillægsord, Udsagnsord i Handleform og de personlige Stedord. Fortsættelse af planmæssig fremskridende Diktat- og Retskrivningsøvelser. Lette Genfortællinger, der maa være omhyggelig gennemgaaede.

5te Klasse.

Fortsatte Øvelser i Læsning og mundtlig Gengivelse af det læste. Skriftlæsning. De forskellige Ordklasser og Sætningsleddene med nogle Udvidelser. Hovedsætninger og nogle Bisætninger som henførende og Udsagnsbisætninger. Passende Digte. Diktat og Retskrivningsøvelser, Genfortælling og lette Beskrivelser, der først er gennemgaaede. Regler for Tegnsætning.

6te Klasse.

Læseøvelserne fortsættes. Skriftlæsning. Passende Digte læres. Ordklasserne og Hovedtrækkene af Form- og Sætningslæren indøves. Diktat og Retskrivningsøvelser, Genfortællinger, Beskrivelser, Breve og praktiske Opsatser.

7de Klasse.

I Læsning lægges Hovedvægten paa en flydende og forstaaende Oplæsning med den dannede Tales Udtale

og Betoning. — Gennem egen Læsning i Forbindelse med Oplæsning af Læreren gøres Børnene bekendt med nogle af de for dem lettest tilgængelige Hovedværker af den danske Litteratur og vejledes til Valget af god Læsning. Passende Digte læres. Efter en lille Lærebog repeteres hele Sproglæren med særlig Vægt paa Sætningslæren. De skriftlige Opgaver hentes fra Undervisningsstoffet eller fra Forhold, som ad anden Vej er Børnene bekendt.

Skrivning.

Det Maal, der skal tilstræbes, er, at Børnene ved Udgangen af Skolen kan skrive en regelmæssig og tydelig Haandskrift. Under alle Skriveøvelser vænnes Børnene til at indtage en sund og naturlig Holdning. Skrivehefter med trykte Forskrifter kan benyttes.

1ste Klasse.

Paa Tavle indøves smaa og store Bogstaver og Smaaord. Øvelser i Skrivebog med smaa Bogstaver kan begynde i sidste Halvaar.

2den Klasse.

Øvelser i Skrivebog fortsættes med smaa og store Bogstaver og Ord med smaa og store Begyndelsesbogstaver.

3dje, 4de og 5te Klasse.

Sammenskrift af Ord og Sætninger.

6te og 7de Klasse.

Efter Forskrift skrives Breve, Regninger, Kvitteringer, Avertissementer o. s. v.

Regning.

Ved Regneundervisningen skal der tages Sigte paa, at Børnenes Forstand udvikles, og at de vænnes til Energi og Udholdenhed i deres Tænkning, samtidig med, at de opnaar Regnefærdighed. Hovedregning anvendes stadig Side om Side og i nærmeste Forbindelse med skriftlig Regning. Særlig bør ethvert nyt Afsnit først indøves gennem Hovedregning.

1ste Klasse.

Under stadig Benyttelse af Anskuelsesmidler gøres

Børnene efterhaanden bekendt med Talrækken indtil 10, idet de samtidig lærer at læse og skrive Tallene og at anvende dem i de fire Regningsarter. Paa samme Maade udvides Talrækken indtil 20. Begreberne $\frac{1}{2}$, $\frac{1}{3}$ og $\frac{1}{4}$ anskueliggøres for Børnene:

2den Klasse.

Talrækken udvides efterhaanden indtil 100, idet Børnene samtidig øves i at læse og skrive Tallene og opløse dem i Tiere og Enere samt i at fremstille Multiplikationstabellen. Alle 4 Regningsarter med benævnte og ubenævnte Tal indøves og anvendes jevnside, dog kræves kun eencifret Divisor. Begreberne $\frac{1}{2}$, $\frac{1}{3}$, $\frac{1}{4}$ $\frac{1}{10}$ anskueliggøres og benyttes i Regning. Den lille Multiplikationstabel læres.

3dje Klasse.

Talrækken udvides til 1000 og højere Tal. Alle 4 Regningsarter indøves med ubenævnte og ensbenævnte Tal, dog anvendes kun 2 cifret Multiplikator og Divisor. Øvelser med brudne Tal som i 2den Klasse. Der kræves Sikkerhed i Tabellen.

4de Klasse.

De 4 Regningsarter med noget større ubenævnte og ensbenævnte Tal, dog kræves kun 3 cifret Multiplikator og 2 cifret Divisor. Brøkbegrebet udvides, saa at Børnene kan finde visse Brøkdele af en given Størrelse. Forøvelser til Forholdsregning.

5te Klasse.

Indledning til Brøkgregning. Addition og Subtraktion af ensbenævnte Brøker (og saadanne uensbenævnte, hvor den største Nævner er Multiplum af de andre). Brøkers Multiplikation og Division med hele Tal. Forholdsregning med hele Tal. Decimalbrøkers Addition og Subtraktion samt disses Multiplikation og Division med hele Tal. Det metriske System gennemgaas.

6te Klasse.

De 4 Regningsarter med almindelige Brøker og Decimalbrøker. Multiplikation og Division med brudten Multiplikator og Divisor indøves. Forvandling af alm. Brøker til Decimalbrøker og af endelige Decimalbrøker til alm. Brøker. Forholdsregning med Decimalbrøk. Pro-

centbegrebet forklares og indøves gennem enkle Opgaver. Udmaaling af rektangulære Flader.

7de Klasse.

Forholdsregning fortsættes. Procentregning. Lidt om fremmed Mønt, Arealberegning og Volumenberegning. Øvelse i Decimalregning vedligeholdes, dels ved jævnlig Anvendelse af Decimalbrøker i Opgaverne, dels ved rene Talopgaver. Flader og Legemer anskueliggøres ved Hjælp af Tegninger og Klodser.

Historie.

At fremhjelpe en sund og kraftig Fantasi i Forbindelse med en varm og levende Følelse, særlig for vort Folk og Land, er Historieundervisningens Opgave. — Igennem anskuelig og livlig Fortælling og ved Benyttelse af Billeder og Kort bør de historiske Personer og Begivenheder stilles Børnene for Øje, men disse bør holdes til at gengive og genfortælle de givne Skildringer.

2den Klasse.

Sagntræk og Fortællinger af Fædrelandets Historie f. Eks. Tor og Jætterne, Balder og Loke, Skjold, Vermand og Uffe, Rolf Krake, Regnar Lodbrog, Ansgar, Knud den Store, Svend og Vilhelm, Knud den Hellige, Absalon, Niels Ebbesen og Grev Gert, Kristian den 4de i Søslaget ved Fehmern. Tordenskjold. Alt ved Fortælling og Genfortælling.

3dje Klasse.

Tidsrummet fra Gorm den Gamle til Valdemar den Store.

4de Klasse.

Tidsrummet fra Valdemar den Store til Enevældens Indførelse.

5te Klasse.

Tidsrummet fra Enevældens Indførelse til vore Dage.

6te Klasse.

De tre Kulturperioder i Oldtiden. Valdemarstiden. Unionstiden. Kristian den Fjerde og hans Tid. Enevældens Indførelse. — I Verdenshistorie læses en fragmentarisk Bog om Oldtiden og Middelalderen.

7de Klasse.

Af Danmarks Historie gennemgaas Landboreformerne i Slutningen af det 18de Aarhundrede samt det 19de Aarhundredes Historie indtil vore Dage. De aller vigtigste Træk af Grundloven og vor nuværende Statsforvaltning. Verdenshistorien gennemgaas fragmentarisk fra Reformationstiden indtil vore Dage.

Geografi.

Hovedvægten bør lægges, ikke paa Meddelelse af Boglærdom, men paa, at Børnene faar en anskuelig og rigtig Forestilling om de forskellige Naturforhold og om den nøje Sammenhæng mellem disse og det menneskelige Kulturliv. Korttegning paa alle Undervisningens Trin anbefales.

3dje Klasse.

Danmark uden Bog. Ethvert Barn skal have et Danmarkskort.

4de Klasse.

Norge, Sverrig, Rusland, Tyskland, Holland, Belgien og de britiske Øer.

5te Klasse.

Frankrig, Svejts, Østrig, Ungarn, Sydevropa. En Oversigt over Evropa, fysisk og politisk. Danmark repeteres.

6te Klasse.

De fremmede Verdensdele. Jordens Form og Bevægelse.

7de Klasse.

Danmark udførligt, særlig med Hensyn til Jordbundsforhold, Erhvervsforhold og Samfærdselsmidler. — Den almindelige Geografi.

Naturhistorie.

Undervisningen maa først og sidst drives anskueligt, og Børnene opøves i selv at se, selv at undersøge, selv at sammenligne. Undervisningen maa derfor støtte sig til anskuelige Undervisningsmidler som virkelige Dyr og Planter, naturhistoriske Billeder og Tegning paa Skoletavlen.

4de Klasse.

Dyretyper. Om Sommeren nogle Plantetyper.

5te Klasse.

Pattedyr og Fugle. Om Sommeren Plantetyper.
En Fremstilling af Plantens Levnedsløb.

6te Klasse.

Koldblodede Hvirveldyr. Hvirvelløse Dyr. Om Sommeren Plantetyper. De vigtigste Kulturplanter.

7de Klasse.

Det menneskelige Legemes Bygning og Livsvirksomhed; de vigtigste Træk af Sundhedslæren, herunder Alkoholære.

Naturlære.

Undervisningen maa støtte sig til Erfaring og Forsøg.

5te Drengeklasse.

Luftformige Legemers Ligevægt.

6te Drengeklasse.

Varme, Magnetisme, Elektricitet.

7de Drengeklasse.

Faste og flydende Legemers Ligevægt. Lidt om Bevægelse. Lyd og Lys. Der repeteres: Barometret, Dampmaskinen, Induktionsstrømme, Motor, Dynamo, Telefon, Mikrofon.

6te Pigeeklasse.

Luftformige Legemers Ligevægt. Varme. Magnetisme.

7de Pigeeklasse.

Elektricitet. Faste og flydende Legemers Ligevægt. Lidt om Lyd og Lys.

Engelsk eller Tysk.

Der lægges Vægt paa en korrekt Udtale og paa at bibringe Eleverne et saa stort Gloseforraad som muligt. Ved Siden af Oversættelser fra det fremmede Sprog til Dansk drives ogsaa Oversættelse fra Dansk til det fremmede Sprog. Det nødvendigeste af Formlæren læres.

Sang.

Ved Undervisningen følges Sangregulativet, dog at de i musikalsk Henseende bedst begavede Børn maa naa saa vidt, at de kan være Forsangere.

Tegning.

Som Grundlag for Undervisningen benyttes Prof. C. F. Andersens System.

5te Klasse.

Øvelser i at tegne rette Linier og simple krumme Linier efter Fortegning.

6te Klasse.

Fortsatte Øvelser med krumliniede Figurer efter Fortegning. Tegning efter Traadlegemer og Klodser.

7de Klasse.

Tegning efter Klodser eller simple Brugsgenstande. Geometrisk Tegning. Øvelser i at bruge Passer og Lineal. De almindelige geometriske Konstruktioner. Lette Opgaver.

Gymnastik.

Undervisningen foregaar i Overensstemmelse med »Haandbog i Gymnastik« med jevnt fremadskridende Øvelser.

Sløjd.

Som Grundlag for Undervisningen benyttes »Dansk Sløjdsystem«.

Haandgerning.**1ste Klasse.**

Strikning: Et Øvelsesstykke med Ret- og Vrangmasker. Barnet lærer selv at slaa op og lukke af.

2den Klasse.

Strikning: Et Par Muffediser eller en strikket Pose. Syning; Paa Prøvekluden Øvelser i For-, Stikke-, Sømme- og Kastesting. En Sypose af groft Stof.

3dje Klasse.

Strikning: En Strømpe af groft Bomuldsgarn. Barnet lærer selv at strikke Læg, Hæl og Taa. Syning: Paa Prøvekluden Øvelser i Indersøm. Et glatskaaret Stykke Linned.

4de Klasse.

Strikning: Et Par Strømper.

Syning: Paa Prøvekluden Øvelser i Rynkning med Linning. Et Par Benklæder.

5te Klasse.

Strikning: Et Par Strømper. Strømpereglen læres.

Syning: Paa Prøvekluden Øvelser i at sy Knapper, Hægter, Maller, Bændler og Stropper i, — Hulsøm og Knaphuller. Et Stykke Linned med Rynker og Linning.

6te Klasse:

Strikning: Et Par Strømper.

Syning: Paa Prøvekluden Brystbelægning og Benspids. Lapning paa tærnet Tøj. Et Stykke Linned med Bærekrave.

7de Klasse.

Strikning: Paa Bomuldsstrømper fra 3dje Klasse læres Stopning, Indstrikning og Sammenmaskning.

Syning: En Skjorte, en Nattrøje og et Skørt eller en Bomuldskjole. Mønstre klippes. Maskinsyning læres.

Kvindelig Husgerning.

Undervisningen i dette Fag omfatter 1) Husgerningens Teori, 2) Husgerningens Praksis. — Der lægges ganske særlig Vægt paa at udvikle Børnenes Sans for Renlighed, Orden og Økonomi.

Denne Undervisningsplan træder i Kraft 1. April 1911.

Rønne Byraad, den 25. Marts 1911.

Knud Wøldike. N. Chr. Olsen. Chr. Andersen.
G. M. Jensen. J. Rasmussen. Otto Bidstrup.
C. P. Lund. Simon Madsen. Niels Nielsen.
J. G. Jensen. H. P. Jørgensen. Rigmor Smidt.
Hansine Hansen. Søren Kabell. C. H. Lau.
C. Nielsen Hauge.

Foranstaaende Undervisningsplan approberes herved.

Bornholms vestre Skoledirektion, den 30te Marts 1911.

F. D.

E. Rohde.

Regnskab
 over
Rønne Købstads Politikasses
Indtægter og Udgifter
 i Aaret 1910.

Indtægt.

1. Beholdning fra forrige Regnskabsaar: Indestaaende i Bornholms Spare- og Laanekasse paa Kontrabog Nr. 13399	2112 Kr. 27 Ø.	
Kontant hos Regnskabsføreren	» — » —	
	2112 Kr. 27 Ø.	
2. Renter af Sparekasseindskud	73 — 29 —	
3. Bøder efter vedlagte Fortegnelse	765 — » —	
4. Refusion af Udgifter til Undersøgelse af Levnedsmidler: Ifølge Justitsmin. Skr. 6. Maj 1910	7 Kr. 22 Ø.	
Ifølge Justitsmin. Skr. 29. Juni 1910	8 — 97 —	
	16 — 19 —	
5. Betaling for Hundetegn: Rest af Afgift for 1908-09	68 Kr. » Ø.	
Af Afgiften for 1909-10	282 — » —	
do. —	64 — » —	
	414 — » —	
	3380 Kr. 75 Ø.	

Udgift.

1. Underskud fra forrige Regnskabsaar .	95 Kr. 94 Ø.
2. Til Indkøb af Levnedsmidler og Porto ved Indsendelse til Statens Laboratorium	17 — 81 —
3. Bosin for Hundetegn 32 Kr. > Ø. 1 Hundeprotokol. 4 — 65 —	36 — 65 —
4. Dansk Politiforenings Begravelseskasse	20 — > —
5. Gratialer for Politiet: Ekstraord. Gratiale til afsk. Politibetjent Mar- cher (jfr. Amtets Skr. 1. Juni 1910) 100 Kr. > Ø. Ord. Gratiale (jfr. Am- tets Skr. ³¹ / ₁₂ 1910) 485 — > —	585 — > —
6. Forskellige Udgifter: 1 Farvebaand til Skrivemaskine	3 — 50 —
7. Bornholms Aviser til Amtet	16 — > —
8. Indestaaende i Spare- kassen ³¹ / ₁₂ 1910 1885 Kr. 56 Ø. Beholdning 720 — 29 —	2605 — 85 —
	<u>3380 Kr. 75 Ø.</u>

Rønne Byfogedkontor, 7. Novbr. 1911.

Knud Wøldike.

Rønne Ligningskommission.

Den 3dje April 1911.

Ligningskommissionen tillader sig herved at meddele det ærede Byraad, at ved den nu afsluttede Ligning af personlig Kommuneskat til Rønne Kommune for Regnskabsaaret 1911—12 er der optaget 3389 Personer med en anslaaet Indkomst af 3,395,625 Kr. og en Skatteindkomst af 2,158,125 Kr. foruden 9,855 Kr. i militær Indkomst. Skatteprocenten er bestemt til 8,2 og der er herefter paalignet i personlig Kommuneskat:

8,2 %	af 2,158,125 Kr.	176,966 Kr. 25 Ø.
2 %	» 9,855 —	197 — 10 —

177,163 Kr. 35 Ø.

samt Vederlag for Højtidsoffer 5,789 Kr. 41 Øre.

Til Sammenligning anføres Resultatet af Skatteligningen for de sidste 5 Aar.

Aar	Antal Skatteydere Kr.	Anslaaet Indkomst Kr.	Skatteind- komst Kr.	%	Paalignet Skat Kr. Ø.
1906—07	2,249	2,513,150	1,697,360	7,2	122,209 92
1907—08	2,539	2,581,000	1,774,830	7,8	134,887 08
1908—09	2,578	2,789,600	1,784,975	7,9	141,024 60
1909—10	3,510	3,146,775	1,975,550	8,2	161,995 10
1910—11	3,223	3,202,725	2,003,275	9,0	180,294 78

Derhos tillader man sig at indberette, at Kommunens Skatteprocent (Vedtægtens § 3) er beregnet til 5,8.

P. K. V.

I. Mogensen.

Til

Rønne Byraad.

Regulativ

for

Udførelse af underjordiske og indvendige Afløb for Spildevand, Vandklosetter og Grundvand fra private Grunde i Rønne.

(Husspildevandsledninger.)

Regulativets Ikrafttræden.

§ 1.

Hvor der i Gader eller Veje er anlagt eller anlægges underjordisk Kloak, ere Ejerne af de tilgrænsende Grunde, der have Afløb til disse, forpligtede til for egen Regning at anbringe underjordiske Afløbsrender til Kloaken, forsynede med de fornødne Nedløbsbrønde med Rister og Vandlaase. For saa vidt saadanne Nedløbsbrønde med Ledninger ikke allerede findes, ville de være at anbringe straks efter Vedtægtens Ikrafttræden eller for nye Kloakers Vedkommende samtidig med disses Anlæg.

Opfylder Ejeren ikke disse Forpligtelser, er Kommunen berettiget til paa vedkommende Grundejers Bekostning at lade Arbejdet udføre, og de derved foranledigede Udgifter kunne om fornødent inddrives hos denne ved Udpantning.

Andragende og Tegning.

§ 2.

Forinden de i § 1 paabudte Ændringer af Kloakforholdene kan paabegyndes, og forinden der i det hele taget maa udføres nogen ny eller Forandring af gamle





Husspildevandsledninger paa Grunden, der ifølge dette Regulativ skal have Afløb til Byens Kloaksystem, skal Ejeren eller den, som med hans Tilladelse lader Arbejdet udføre, til Stadsingeniøreu indgive Andragende derom til Rønne Byraads Udvalg for Gader og Veje, ledsaget af en Tegning i 2 Eksemplarer og, om fornødent, en kort Beskrivelse.

Andragendet skal senest 14 Dage efter Indsendelsen tilbagesendes til Andrageren ledsaget af den ene Tegning, forsynet med Approbation eller med Angivelse af de Ændringer, som det maatte findes nødvendigt at foretage.

Tegningen skal være udført i Maalestok 1 : 400, og den skal indeholde:

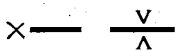
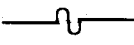
- a. Alle Grundstykkets Konturer viste med sorte Linjer.
- b. Alle paa Grunden værende opførte eller projekterede Bygninger, med Angivelse af deres Bestemmelse (f. Eks. Beboelsesbygning, Staldbygning Fabriksbygning. Latrinbygning o. lign.), angivet med sorte Linjer og Skrift. Hvis der er ført eller ønskes ført Ledning ind i Bygningerne, bør tillige disses Inddeling i forskellige Rum være angivet. For saa vidt der paa Grunden findes eller agtes indrettet Kælderrum under ubebyggede eller med mindre Udhuse (Skure, Latrinbygninger el. lign.) bebyggede Arealer, skal dette ligeledes være tydeligt angivet paa Tegningen med sort punkteret Skravering. Om nødvendigt for Tydelighedens Skyld, kan Bygningerne males eller skraveres med fulde Linjer.
- c. Alle allerede eksisterende Afløb, saavel Ledninger som Brønde og Sumpe, udførte med sort Punktering og forsynet med sort Paaskrift om Ledningernes Størrelse, Materiale og Fald, om Brøndenes Størrelse, Materiale og Dybde, og om de er forsynede med Vandlaas eller ikke. Ledninger, der ikke skal benyttes mere, indtegnes ikke.
- d. Alle nye Ledninger, Brønde etc., der tænkes udførte, idet der for hver enkelt Vedkommende angives, hvilken Beskaffenhed Afløbet har, f. Eks. Køkken afløb, Vandkloset afløb, Afløb fra Gulv i Vaskekælder etc. Endvidere angives Størrelse paa Ledninger og Brønde og Antallet af Vaske og W, C., der har Afløb til de paagældende Ledninger. Led-

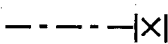
ningernes og Brøndenes Materiale angives med Farve, saaledes at saltglaserede Ledninger er røde, fuldt optrukne Linjer, Drænledninger er røde, stiplede Linjer, Cementrør er grønne, Støbejernsledninger er blaa og Blyrør er brune Linjer. Desuden vises Rensestykker, Vandlaase, Interceptorer, Drænventiler og Skydere ved Signatur, saaledes at

	angiver Rensestykke,
	angiver Vandlaase,
	angiver Interceptor,
	angiver Drænventil og
	angiver Skyder.

- e. Tversnit af Bygninger, saafremt der benyttes indvendige Faldrør, og heri skal være indtegnet saavel Faldrør og Ventilationsrør for Vandlaasene som Vask-, Badekar og Vandklosetter, som de skal aflede.
- f. Fornøden Angivelse af Højderne, udtrykte i Meter o. dgl. V., eller i Forhold til Hussoklen ud imod Gaden, der i saa Tilfælde gives Koten 10 m.

Højderne paaskrives med samme Farve som de tilsvarende Ledninger eller Brønde, og der skal være Bundhøjder paa Ledningerne i Endepunkterne, og hvor Faldet skifter samt paa Brøndbundene. Desuden skal der angives Højderne paa Gulve og paa Terrain over Ledninger og ved Brønd. Disse Angivelser skal ogsaa findes paa de eksisterende Ledninger og Brønde, saafremt de skal bibeholdes.

For saa vidt anden Ordning ikke træffes, er Stadsingeniøren pligtig til at levere de foran ommeldte Tegninger mod derfor at oppebære et Honorar af 3 % af Arbejdets Anlægssum.

Materialer.

§ 3.

Alle udvendige, i Jorden nedgravede Ledninger skal udføres af saltglaserede Rør eller Støbejernsrør.

Alle indvendige synlige Rør som Faldrør, Luftrør eller Rør, der føres over Gulvet gennem Kældere, skal

udføres af Støbejernsrør eller tykke Blyrør. Luftrørene kan dog udføres af trukne Rør. Støbejernsrørene skal saavel udvendig som indvendig være asfalterede.

Er Kloaken ført under Kælderens Gulv, eller kan der være Fare for, at mulig Infektion af Grunden kan komme til at virke skadeligt, kan de sædvanlige Materialer benyttes, men Tætningen foretages med Cement.

Brøndene kan efter samme Regler som for Ledningerne udføres som saltglaserede Brønde eller Betonbrønde, naar Talen er om Brønde med Samlegrube. Rensebrønde kunne derimod udføres af Beton eller Murværk af Klinker med Cementmørtel.

Ledningernes Størrelse, Fald og Dybde.

§ 4.

I Almindelighed vil en Ledning med indvendig Diameter paa 100 mm være tilstrækkelig til at føre Afløb fra en Ejendom. Mindre end 100 mm Rør maa aldrig benyttes i Jorden, og større (150 mm) vil blive fordret, naar Kloaken danner Afløb fra mere end 3 Køkkenvaske eller fra Fabrikker, der bruge meget Vand, og i øvrigt, naar Stadsingeniøren maatte finde det nødvendigt.

Ledningernes Fald maa i Almindelighed ikke være mindre end 1:80, og hvor der ikke er andet væsentligt Tilløb end fra W. C. skal Faldet mindst være 1:50.

Hovedledningernes Afstand fra Bygningerne skal, hvor Forholdene tillader det, mindst være 1,5 m.

Ledningerne skal over alt lægges saa dybt, at de mindst bliver dækkede af $\frac{1}{2}$ m Jord, og hvor Forholdene ikke tillader en saadan Dybde paa Grund af, at Kloakledningen i Gaden ikke har den fornødne Dybde, vil Spildevandet være at føre i Rendestene, indtil det maatte blive muligt at udføre en Kloak med den anførte Minimumsdybde.

Hvor Gadekloaken ligger dybt i Forhold til Spildevandsledningen, maa man ikke overvinde en Del af Faldet ved et pludseligt Spring, men Faldet skal fordeles paa saa lang en Strækning, at det højst bliver 1:20.

Faldrørene skal i Almindelighed være 100 mm i Diameter. Undtagne herfra er Faldrør, der kun danne Afløb fra højst 2 Køkkenvaske eller et Badekar, i hvilket Tilfælde det vil tillades at benytte 65 mm Rør. Ven-

tilations- eller Luftrør skal mindst være 50 mm i Diameter.

Ledningernes Retningsforandring, Forgøringer og Samlinger.

§ 5.

Alle Ledninger skal saa vidt muligt lægges efter rette Linjer, saavel i Plan som i Profil.

For Ledninger, der kun fører til Dels rent Vand, kan Retningsforandring foretages med Bøjninger, der dog i Almindelighed skal være svage Bøjninger, og Samlinger skulle udføres ved Grenrør med skraat Stik. I alle andre Tilfælde skal Retningsforandring og Samling udføres i Rense- eller Nedstigningsbrønde.

Hvor Ledninger føres gennem Mur, maa der ikke mures tæt omkring dem, men Tætningen kan udføres med tjæret Værk og plastisk Ler, der indvendig i Bygningen kan begrænses af et tyndt Pudslag.

Ledninger af saltglaserede Rør tættes enten med plastisk Ler, Asfaltkit eller Cementmørtel 1:2, efter at der først er presset en Væge af tjæret Værk i Fugen mellem Muffe og Rør. Danner Ledningerne Afløb for W. C. eller Pissoirer, ligger de under Gulvet i Beboelsesbygningen eller i Nærheden af Beplantninger, skal Tætningen altid udføres med Cement eller Asfaltkit. Forinden Rørenes Lægning skal Rendebunden være udgravet nøjagtigt i den rette Dybde, og den skal være reguleret efter Mirer. Rørlægningen finder derpaa Sted, og der foretages Udgravning af 60 mm dybe Huller for hver Muffe for at faa Plads til Tætningen. Disse Huller fyldes derefter med Ler.

Ledninger af Støbejern skal saavel udvendig som indvendig være asfalterede. Rørene skal være forsynede med Muffer og have en Minimumsvægt af

10.7 kg pr. lb. m for 100 mm Rør og

6.4 kg pr. lb. m for 65 mm Rør.

De samles med Blystøbning, der stemmes omhyggeligt. Til 100 mm Rør gøres Blystøbningen 50 mm høj, og til 65 mm Rør gøres den 40 mm høj. Jernkit eller andre Samlingsmidler maa ikke benyttes. Flangesamlinger tillades ikke, og det skal saa vidt muligt undgaas at benytte Skydemuffer.

Hvor der paa en Ledning skal gaas over fra en Dimension til en anden, anvendes saavel paa Lerrørs- som paa Støbejernsledninger Reduktionsstykker (Spidsrør).

Forbindelsen mellem Lerrør og Støbejernsrør udføres i Almindelighed med Cementmørtel 1:2. Forbindelsen mellem Vandklosettets Tud og Faldrørets Muffe udføres med tjæret Værk og stærkt sammenhamret pulveriseret Pibeler, der dækkes med et tyndt Cementlag.

Blyrør skal være af ekstra tykt Bly med Minimumsvægt af

10,8 kg pr. lb. m for 50 mm Rør,

7,8 kg pr. lb. m for 40 mm Rør,

5,9 kg pr. lb. m for 30 mm Rør,

4,3 kg pr. lb. m for 25 mm Rør.

De samles indbyrdes ved Lodning med en Legering af Tin og Bly, idet Blyrørene først stukkes for Enden, og files derpaa kegleformede til, saaledes at Keglerne passe saa nøje som muligt sammen. Udenom Samlingen udføres en Vulst af Loddetin.

Samlingen mellem Støbejernsrør og Blyrør sker ved Blystøbning, idet der til Enden af Blyrøret loddes en Metalferule, mod hvilken Blystøbningen sker. Blyrøret trækkes gennem Ferulen, og Enden af Blyrøret bøjes udenom Ferulens Rand, hvorefter det hele sammenloddes.

Brønde og Vandlaase.

§ 6.

Ved Nybygninger skal der paa ethvert Sted, hvor der fra Bygningen eller Gaardspladsen kommer et Tilløb til Ledningen, der kan ventes at indeholde faste Stoffer, som kunne bundfældes, eller Fedtstoffer, saasom ved Køkkenafløb, Tagnedløb, Staldafløb, visse Gulvafløbs Overfladeløb etc., anbringes en Nedløbsbrønd med Samlegrube. Ved ældre Bygninger kan Forholdene ordnes saaledes, at Spildevandet ad cementerede Rendestene føres til en Nedløbsbrønd med Samlegrube inde paa Ejendommens Grund.

Hvor Afløbet derimod ikke let kommer til at indeholde faste Bestanddele, saasom ved Badeafløb, Pissoir-afløb, Afløb fra Slagterbutikker, skal Afløbet gaa direkte over i Kloaken, efter muligvis først at have passeret en Gennemløbs- eller Rensebrønd (se § 5).

Vandklosetafløb maa aldrig passere en Brønd med Samlegrube.

Nedløbsbrønde for indtil en enkelt Køkkenvask kan være en 230 mm Rørbrønd. For mere end 1 Køkkenvask skal benyttes mindst 300 mm Rørbrønde. Disse Brønde skal have en Samlegrube paa mindst 0.5 m Dybde under Vandspejlet.

Alle Nedløbsbrønde med Samlebrønde skal forsynes med Vandlaas, der lukker 60 mm, og de skal afdækkes med en Rist, der ligger under det Sted, hvor Tilløbet kommer. Brøndene skal have deres Plads udenfor Bygningen ved det Sted, hvor Tilløbet kommer fra Bygningen og saa nær ved denne, som Forholdene vil tillade.

Overfladevand skal føres til Rørbrønde af mindst 150 mm Diameter.

Gennemløbs-, Rense- eller Nedstigningsbrønde skulle enten være Betonbrønde eller murede Brønde, der dækkes med Egetræs Dæksel og Karm, Monierdæksel eller ventileret Jerndæksel i Støbejerns Karm. Brøndens Bund udføres af Cement, og der formes heri Render i Ledningernes Forlængelse, og disse Render udføres med flækkede saltglaserede Rør. Disse Brøndes Størrelse afhænger af Bunddybden under Terrainet, og de gøres mindst

0,5 m i Diameter, naar Dybden er under 0,8 m.

0,6 m i Diameter, naar Dybden er fra 0,8 m til 1,25 m.

0,7 m i Diameter, naar Dybden er over 1,25 m.

Hvor Stadsingeniøren ved større Spildevandsanlæg finder det nødvendigt, skal Spildevandet, forinden det føres ind i Hovedkloaken i Gaden, passere en Hovedvandlaas (en Interceptor), der anbringes i en 1 m Gennemløbsbrønd enten ved Gadelinien udenfor Bygningen i Fortovet ellet umiddelbart indenfor Ejendommens Skel.

Hovedvandlaasen (Interceptoren) skal have den af Frederiksberg Kommune approberede Form (Frederiksberg Model).

I Bygningen skal alle Afløb, f. Ex. fra Vaske, Badekar, Vandklosetter, Gulvafløb etc. være afspærrede med Vandlaase, der lukke mindst 60 mm, og som anbringes saa nær Afløbet som muligt.

De skal alle være forsynede med Renseskrue i det laveste Punkt, og deres indvendige Diameter skal være

- ved Køkkenvaske 40 à 35 mm,
- ved Haandvaske 35 à 25 mm,
- ved Badeafløb 65 à 50 mm,
- ved Gulvafløb 100 à 65 mm.

Er Gulvnedløbenes Vandlaase ikke tilgængelige nedefra, skal Nedløbets dækkende Metalrist være saaledes anbragt, at den er let at fjerne, saa at Vandlaasen derfra kan renses.

Indvendige Faldrør.

§ 7.

Indvendige Faldrør udføres, som omtalt, over alt af Støbejern, og de fortsætter sig som Støbejernsledning ud igennem Muren, hvor de forbindes med de herværende Jordledninger. De skal saa vidt muligt udføres som lodrette Ledninger, og de skal forsynes med Renseklapper i Bøjninger og over alt, hvor det gøres nødvendigt.

Danner Faldrøret kun Afløb fra Køkkenvaske i Kælder og første Etage (Stuen), afsluttes det ved den øverste af disse; men er der flere Tilløb, eller fra højere Etager eller fra Vandklosetter, skal Faldrøret forlænges opad og ud igennem Taget, hvor det fortsætter sig mindst 0,5 m op over dette og afdækkes med en Kurv af Metalnæt. Faldrørene bør ikke ende i Nærheden af Vinduer eller Ventilationsaabninger.

Tilslutning til Faldrøret sker altid gennem skraa Grenrør.

Faldrør, der optage Tilløb fra mere end 2 Køkkenvaske eller 5 Haandkummer, Urinkummer eller lignende mindre Afløb, skal have 100 mm indvendig Diameter, ellers kan benyttes 65 mm Rør.

I de Tilfælde, hvor store Vandmængder føres til indvendige Faldrør, f. Eks. ved Badeafløb, naar Tagvand føres gennem Faldrøret eller det danner Afløb for Vandklosetter, skal samtlige Vandlaase ved Faldrøret ventileres.

Ventilationsrøret er mindst et 50 mm trukket, støbt eller Blyrør, der føres op langs med Faldrøret, forbindes med dette over det øverste Tilløb og sættes i Forbin-

delse med alle de ved Faldrøret værende Vandlaases øverste Punkter. Forbindelsesledningerne mellem Ventilationsrør og Vandlaase afhænger af Vandlaasens Størrelse, og de gøres mindst

- 25 mm i Diameter for 25 à 40 mm Vandlaase,
- 40 mm i Diameter for 45 à 50 mm Vandlaase,
- 50 mm i Diameter for 65 à 100 mm Vandlaase.

Særlige Arbejder.

§ 8.

I Restaurationer og paa Steder, hvor der tilberedes større Mængder af Mad, samt i Fabrikker eller, hvor Stadsingeniøren maatte finde det nødvendigt, skal umiddelbart under eller i Nærheden af Vasken eller paa andet Sted anbringes en Fedt- eller Slamsamler, hvis Konstruktion i hvert enkelt Tilfælde skal approberes. Syrer maa ikke uden forud at være neutraliserede ledes til Kloaken, lige saa lidt som Vand, hvis Temperatur er over 40 Grader C. Udblæsning af Dampkedler maa ikke ske direkte i Kloakledninger, men skal ske frit over Vandspejlet i en med Vandlaas forsynet Brønd, hvis Rumfang under Vandspejlet er mindst $\frac{1}{2}$ Kubikmeter.

Oversvømmelser.

§ 9.

Kommunen paatager sig intet Ansvar for den Skade, der maatte opstaa derved, at der ved indtrædende stærk Regn eller ved Forstoppelse af Kloakledningen eller af anden Gund trænger Vand ind i Kælderen gennem Afløbsledningen.

I Tilfælde, hvor en Kælder er udsat for at blive oversvømmet paa denne Maade, vil der saa vidt muligt ved Approbation blive gjort opmærksom herpaa. Er Kælderen særlig stærkt udsat for Oversvømmelse, kan Udvalget paabyde Anbringelse af Lukke for Afløbsledningen.

Arbejdets Godkendelse.

§ 10.

Ingen Del af et Arbejde maa tildækkes, forinden det er synet og eventuelt prøvet af Stadsingeniøren eller

den i hans Sted for Kommunen beskikkede Tilsynsførende og af denne erklæret tilfredsstillende. Indvendige Faldrør med tilhørende Sideledninger og Ventilationsledninger maa ikke males eller tildækkes, forinden de ere godkendte og eventuelt prøvede af Tilsynet.

Overtrædelser.

§ 11.

Overtrædes Bestemmelserne i dette Regulativ eller de for Tilladelsen stillede Betingelser, vil vedkommende blive draget til Ansvar og straffet i Henhold til de paa det paagældende Tidspunkt gyldige Vedtægter for Rønne Købstad.

Eventuelt skal Stadsingeniøren være berettiget til at lade Ejendommens Afløbsledning afskære fra Hovedkloaken, men skal der i saa Tilfælde, inden dette foretages, indhentes Bemyndigelse hertil fra Udvalget og Sundhedskommissionen.

Stadsingeniøren eller det i hans Sted beskikkede Tilsyn har til enhver Tid uhindret Adgang til at kontrollere Afløbsledninger, der have Tilslutning til Byens Kloakledninger.

Tilladelsens Varighed.

§ 12.

Er et Anlæg eller en Del af samme ikke bragt til Udførelse inden et Aar efter Tilladelsens Dato, betragtes Tilladelsen som bortfalden, og fornyet Andragende maa da indgives til Approbation, naar Anlægget ønskes udført eller fortsat.

Regulativets Ikrafttræden.

§ 13.

Nærværende Regulativ, i hvilket Byraadet forbeholder sig at foretage Ændringer, træder i Kraft straks.

Saaledes vedtaget i Rønne Byraad den 11te Juni 1911.

Regulativ

for

Indretning af Klosetrum i en Bygnings Etager samt af Gaardvandklosetter for Ejendomme i Rønne Købstad.

A.

Regulativets Ikrafttræden.

Nybygninger, der opføres til Gade, hvor Kloak findes, skal straks indrettes med Vandklosetter.

Andre Bygninger kunne forsynes med Vandklosetter, naar Ejeren ønsker saadant, og Byraadet efter Ansøgning dertil giver sit Samtykke.

Nybygninger.

§ 1.

I nye Bygninger, til hvilke Tegningerne approberes af Bygningsmyndighederne, og i hvilke der indrettes Vandklosetter, maa Klosetrummet kun indrettes til Brug for 2 Lejligheder eller en enkelt Bedrift.

Adgangen til Rummet maa ikke ske umiddelbart fra Køkken, Spisekammer eller Beboelsesrum.

Rummets Gulvareal maa ikke være mindre end 1 Kvadratmeter.

Det skal som Regel have direkte Lys gennem et Vindue af ikke under 30 cm i Kvadrat i Lysningen. Indirekte Lys gennem en fast indsat Rude af ikke under 0,36 m² Størrelse i Lysningen kan undtagelsesvis indrømmes, naar Ruden vender ud mod en lys Trappegang, lys Entree med direkte Lys eller et lyst Badeværelse, men ikke mod Køkken, Spisekammer eller Beboelsesrum.

Gulvet gøres uigennemtrængeligt for Fugtighed, hertil maa ikke anvendes Linoleum.

Væggene opføres af Mur, pudsede Brædeskillerum, Monier, Rabitzværk eller lignende, og Loftet pudses eller belægges (bestryges) med et for Fugtighed uigennemtrængeligt Materiale.

Ventilation.

Aftræk tilvejebringes særskilt for hvert Klosetrum gennem et Rør af Murværk, Monier, Rabitzværk, glaserede Lerrør, Jernplade eller andet brandfrit Materiale, med mindre at der ved Vindue eller paa anden Maade kan skaffes Adgang til frisk Luft.

Røret, der saa vidt muligt lægges jævnsides et Skorstensrør, føres op til en Højde af 0,5 m over Bygningens Tag samt afsluttes foroven med en hensigtsmæssig Hætte eller Skærplade. Det maa have en indvendig glat Overflade og en Lysning af ikke under 60 cm i Kvadrat.

Ved Vandklosetrum føres Røret ind i Klosetrummet saa nær Loftet som muligt med en mindst 100 cm² stor Aabning; ved Luftklosetrum sættes Røret i Forbindelse med selve Klosetkassen.

Sikring mod Frost.

Kummer, Skyllécisterner, Vandlaase, Tillednings- og Afledningsrør skulle indrettes eller beskyttes paa en saadan Maade, at de ikke ere udsatte for at fryse i streng Vinter.

Ældre Bygninger.

§ 2.

Ved Indretning af Vandklosetrum i ældre Bygninger vil foranstaaende Regler saa vidt muligt være at følge.

Kan direkte Lys ikke tilvejebringes, maa Bestemmelserne for indirekte Belysning følges. Lyset kan dog ogsaa skaffes til Veje gennem en Rude af tykt Glas eller Monierglas i fuldstændig fast og tæt Indramning i Væggen, taget fra Trappegang, Badeværelse, Køkken, Spisekammer, naar det sker paa en saadan Maade, at Rummet bliver tilstrækkeligt lyst.

Naar dette heller ikke lader sig gøre, kan Udvalget efter Stadsingeniørens Indstilling tillade, at der anvendes stedsebrændende Gasblus eller elektrisk Lys.

Trægulv kan tillades bibeholdt, naar det paa forsvarlig Maade belægges med et for Fugtighed uigennemtrængeligt Materiale f. Eks. Linotol, men ikke Lino-leum.

Væggene mod Rummet.

Pudsede Bræddeskillerum kunne tillades, naar de forsvarligt oliemales eller belægges med et for Fugtighed uigennemtrængeligt Materiale.

Der maa ikke indrettes Vandklosetrum uden Aftræk.

Frisklufttilførelsel og Sikring mod Frost ordnes som foran anført.

B.

Gaardvandklosetter.

Fællesklosetter kunne indrettes til Afbenyttelse for Husbeboere, der høre til flere forskellige Husstande.

Rummet maa anbringes i en Bygnings Stueetage eller Kælder med saa direkte Adgang fra selve Gaardsrummet som muligt.

Det maa have Gulvareal, Lys, Gulvbelægning, Væggebeklædning, Ventilation og Sikring mod Frost som under A 1 eller A 2 anført.

C.

Andre Bestemmelser.

Henvisninger til andre Bestemmelser vedrørende W. C.:

Til Indretning af Vandklosetter skal i øvrigt forholdes som angivet i Sundhedsvedtægtens § 26.

Vandklosetterne med deres Afløb, Laasenes Ventilation m. m. ordnes i øvrigt efter Regulativet for Udførelse af underjordiske og indvendige Afløb, § 7.

Paa Klosetter, der have Afløb til Byens Kloak, maa kun anvendes Toilet-papir.

Saaledes vedtaget i Rønne Byraad den 23. August 1911.

Vandbygningsdirektøren.

Den 12te Juni 1912.

Idet jeg herved tilbagesender det fra Ministeriet under 27de Maj d. A. (J. Nr. 1621) modtagne Andragende, hvori Rønne Byraad anholder dels om Approbation paa, at der langs den østre og nordre Side af det under Udførelse værende nye Havnebassin, hvor der ifølge den approberede Plan skal tilvejebringes en Dybde af 5 m under D. V., samtidig med Udgravningen af Bassinet under Tørlægning uddybes yderligere til 6 m, saaledes som angivet paa de tvende medfølgende Planer og i den ligeledes medfølgende Skrivelse af 2den f. M. fra Havneingeniøren, dels om Efterbevilling af et Beløb af indtil 4,000 Kr. til Bestridelse af Omkostningen ved det nævnte Uddybningsarbejde samt ved den paa Plan III angivne Forstærkning af en Strækning af Bolværksforankringen, tillader jeg mig at bemærke følgende:

Ved den approberede Plan til det nye Havnebassin var det forudsat, at den projekterede Dybde af 5 m paa det i Andragendet omhandlede Areal eventuelt skulde forøges senere, naar Fylden bag Bolværket har sat sig og derfor udøver mindre Tryk mod dette. Efter det i Havneingeniørens Skrivelse oplyste om Beskaffenheden af Grunden og om dens Nedskridning under den foretagne Udgravning vil der imidlertid ikke være noget at erindre imod, at den omhandlede Uddybning allerede nu udføres i Forbindelse med den øvrige Uddybning under Tørlægning, naar den for Bolværksflagerernes Anbringelse under 5 m Dybden udgravede Rende

udenfor Bolværket fyldes med Sand eller Grus, der hurtigt vil leje sig tæt.

Mod den paatænkte, paa Plan III angivne Forstærkning af Bolværksforankringen vil der heller ikke være noget at erindre, idet det forudsættes, at Ankerbukkene faa den samme Konstruktion som de i den approberede Plan angivne. Den foreslaaede Længde af Ankerne er tilstrækkelig i det foreliggende Tilfælde og under Skraaningens nuværende Tilstand; men forøvrigt vil en Forøgelse af Ankernes Længde til den dobbelte kun medføre en forholdsvis ringe Forøgelse af Bekostningen.

Der vil endelig ikke være noget at erindre imod, at den beregnede Udgift 4,000 Kr. ved Arbejdernes Udførelse afholdes af Havnekassens Midler.

V. Westergaard.

I Henhold til det af Raadet udtalte Ønske skal Udvalget nedenfor tillade sig at give en Oversigt over Forholdet mellem Indtægter og Udgifter ved Driften af den hidtil bestaaende Varmtvandsbadeanstalt her i Byen for 3 Aar, og en paa Basis heraf foretaget kalkulatorisk Beregning over Driften af en ny kommunal Badeanstalt ved Elektricitetsværket.

For den gamle Badeanstalts Vedkommende er valgt 3 Regnskabsaar: 1907—08, 1908—09 og 1910—11, og stiller Forholdet sig i disse Aar saaledes:

1907—08.

Samlet Indtægt	2,032 Kr. 93 Ø.
— Udgift	2,544 — 45 —
Underskud	511 Kr. 52 Ø.
Foruden Renter og Afdrag .	600 — » —
I alt udredet af Kommunen	1,111 Kr. 52 Ø.

1908—09.

Samlet Indtægt	1,849 Kr. 62 Ø.
— Udgift	2,375 — 30 —
Underskud	525 Kr. 68 Ø.
Renter og Afdrag	600 — » —
I alt udredet af Kommunen	1,125 Kr. 68 Ø.

1910—11:

Samlet Indtægt	1,419 Kr. 84 Ø.
— Udgift	2,229 — 03 —
Underskud	809 Kr. 19 Ø.
Renter og Afdrag	600 — » —
I alt udredet af Kommunen	1,409 Kr. 19 Ø.

Tages Gennemsnittet af de Tilskud Kommunen i de 3 Regnskabsaar har ydet, fremkommer 1,215 Kr. 52 Øre, som altsaa kan opføres som det ordinære aarlige Tilskud til Badeanstalten.

Den gennemsnitlige Indtægt for Badeanstalten i de nævnte

3 Regnskabsaar	1,767 Kr. 46 Ø.
Gennemsnitsudgift	2,382 — 98 —
Gennemsnitsunderskud	615 Kr. 52 Ø.
Som tillagt Renter og Afdrag	600 — » —
Udgør ovennævnte	1,215 Kr. 52 Ø.

Saafernt der nu anvendes en Sum af 10,000 Kr. til Istandsættelsen og Modernisering af den gamle Badeanstalt, vil der til det nævnte aarlige Underskud være at lægge Forrentning og Amortisation af dette Beløb med 6 ⁰/₁₀₀ 600 Kr. 00 Ø. hvorefter Kommunens Tilskud vil blive gennemsnitlig ca. 1,800 Kr.

Det skål her bemærkes, at det Tilskud som Sparekassen aarligt har ydet Badeanstalten, stort 150 Kr., ikke er opført i Regnskaberne, men fradraget i den Anstalten paahvilende Rente og Afdragsydelse, som saaledes egentlig er 750 Kr. Herefter vilde Kommunens Tilskud, saafremt Sparekassen ikke havde støttet Anstalten med det nævnte Beløb, blive ca. 1,950 Kr., naar Badeanstalten restaureres med en Udgift af ca. 10,000 Kr. Denne Oplysning vil som nedenfor vises, faa Betydning ved Bedømmelsen af Forholdet mellem den gamle og en eventuel ny Badeanstalts Rentabilitet.

Forinden man imidlertid gaar over til en Sammenligning mellem Rentabiliteten for den gamle Anstalt i restaureret Skikkelse og en ny, turde det maaske være af Interesse at paapege, at det aarlige Underskud ved den nuværende Badeanstalt formentlig skyldes dens dyre Drift.

Det fremgaar af de ovennævnte Regnskaber, at Hovedudgifterne falde paa følgende Konti:

- I. Bygningernes Vedligeholdelse,
 - II. Udgifter ved Driften,
 - III. Kul,
 - IV. Reparation, Maskiner etc,
- og disse Udgifter have andraget:

I.

1907—08	341 Kr. 30 Ø.
1908—09	209 — 83 —
1910—11	300 — 54 —
	<hr/>
	851 Kr. 67 Ø.
altsaa gennemsnitlig aarlig .	283 — 89 —

II.

1907—08	450 Kr. 33 Ø.
1908—09	636 — 46 —
1910—11	355 — 94 —
	<hr/>
	1,442 Kr. 73 Ø.
altsaa gennemsnitlig aarlig .	480 — 91 —

III.

1907—08	1,065 Kr. 62 Ø.
1908—09	910 — 15 —
1910—11	677 — 95 —
	<hr/>
	2,643 Kr. 72 Ø.
altsaa gennemsnitlig aarlig .	881 — 24 —

IV.

1907—08	545 Kr. 82 Ø.
1908—09	524 — 47 —
1910—11	799 — 39 —
	<hr/>
	1,869 Kr. 68 Ø.
altsaa gennemsnitlig aarlig .	623 — 23 —

Herefter har Gennemsnitsudgiften paa disse Konti ialt været 2,269 Kr. 27 Ø.

og da Indtægten gennemsnitlig kun har været 1,767 — 46 —

bliver Resultatet, at Badeanstaltens Drift ikke blot ikke har kunnet dække de almindelige Driftsudgifter men ej heller indbragt noget som helst til Forrentning og Amortisation af Prioritetsgæld eller til Forrentning og Udbytte af Aktiekapitalen, der udgør 5,000 Kr.

Skal der nu gøres en Kalkule over, hvorledes Driften af en kommunal Badeanstalt ved Elektricitetsværket vil stille sig, maa Opmærksomheden først fæstes paa Udgiftssiden, idet Beløbene paa denne Side af Regnskabet kan kalkuleres med nogenlunde større Nøjagtighed end Indtægtssidens.

Udvalget har nu, idet man gaar ud fra en Anlægs-
sum af 26,000 Kr., gjort følgende Overslag:

1. Forrentning og Amortisation af Anlægs-kapital 26,000 Kr. à 6 %	1,560 Kr.	»	Ø.
2. Anstaltens Andel i Lønning af Bademester med Hjælp	900	—	» —
3. Brændsel til Varmeanlæg	300	—	» —
4. Vandafgift og Assurance	140	—	» —
5. Vedligeholdelse af Bygninger og Inventarium	400	—	» —
6. Uforudsete Udgifter	100	—	» —
	3,400 Kr. » Ø.		

Herefter vil de egentlige Driftsudgifter andrage 1,840 Kr.
Til de enkelte Driftsudgiftsposter bemærkes:

- ad 2. Udvalget formener, at Bestillingen som Bademester kan forenes med Stillingen som Maaleraflæser og Opkræver for Elektricitetsværket, saaledes at der af Værket udredes en Del af Lønningen for disse Arbejder.
- ad 3. Er kalkuleret efter det Forbrug, der sker for Varmeanlægget i den nye Skole.
- ad 4. Da en Del af Vandforbruget sker ved Benyttelse af Kølevand fra Elektricitetsværket, for hvilket Vandafgift betales af Værket, er Vandafgiften beregnet til 100 Kr. for yderligere Forbrug.
- ad 5. Er vistnok rigeligt beregnet.

Med Hensyn til Indtægtssiden har Udvalget ment at kunne gøre følgende Overslag:

Badene inddeles i

1ste Klasses Karbade	à 40 Ø.
2den Klasses do.	à 25 —
1ste Klasses Brusebade	à 25 —
2den Klasses do.	à 10 —
Børnebrusebade	à 5 —

Idet man gaar ud fra det Antal Bade, der er taget i den gamle Badeanstalt i 1910—11, i hvilket Antallet har været ringest af de tre Regnskabsaars, vil Forholdet formentlig stille sig saaledes:

c. 1400 Karbade à 40 Ø.	560 Kr.	»	Ø.
c. 1800 do. à 25 —	450	—	» —
c. 800 Brusebade à 25 —	200	—	» —

Overføres 1,210 Kr. » Ø.

	Overført 1,210 Kr. > Ø.
c. 3400 Brusebade à 10 Ø.	340 — > —
c. 1000 Børnebade à 5 —	50 — > —
	<hr/>
	1,600 Kr. > Ø.
Eventuelt Tilskud fra Sparekassen	150 — > —
	<hr/>
	1,750 Kr. > Ø.
Udgifterne	3,400 — > —
	<hr/>
Underskud	1,650 Kr. > Ø.

Udvalget skal dog henvise til, at Gennemsnitsindtægten for den gamle Anstalt i de til Grundlag for Beregningen tagne 3 Aar har været c. 1,770 Kr.

Tør man altsaa gaa ud fra, at den ny Badeanstalt kan paaregne samme Gennemsnitsindtægt som den gamle, vil Underskuddet altsaa kunne reduceres med c. 120 Kr. og blive c. 1,530 Kr.

Imidlertid tør det vel nok paaregnes, at en moderne indrettet Badeanstalt vil kunne paaregne et noget større Besøg end det, der har været paa den gamle, og Udvalget formener, at de gennemsnitlig lavere Priser, til hvilken Badene tænkes ansatte i en eventuel ny Badeanstalt ogsaa vil bidrage til stærkere Søgning, medens dette næppe vil blive Tilfældet ved den restaurerede gamle Badeanstalt, naar de der hidtil beregnede forholdsviis høje Priser bibeholdes.

Udvalget formener derfor, at man tør paaregne en Stigning i Badeantallet af c. 25 %, og dette vil, naar Stigningen fordeles ligeligt paa de forskellige Arter af Bade, betyde en Forhøjelse af Indtægten af c. 400 Kr. saaledes at Underskuddet herefter kun vilde andrage c. 1,130 Kr.

Opstiller man herefter en Sammenligning i kort Resume mellem den gamle og en ny Anstalt bliver det sandsynlige Resultat følgende:

Den gamle Anstalt i restaureret Skikkelse:

Gennemsnitsindtægt	1,767 Kr. 46 Ø.
Gennemsnitsudgift	2,382 — 98 —
	<hr/>
Gennemsnitsunderskud	615 Kr. 52 Ø.
plus Renter og Afdrag paa Prioritetetsgæld	600 — > —
Renter og Afdrag af Istandsættelsesomkostninger 10,000 Kr.	600 — > —
	<hr/>
Tilskud af Kommunen	1,815 Kr. 52 Ø.

En ny Badeanstalt.

1. Uden Forøgelse af Besøget:	
Indtægt lig den gamle Anstalts Gen-	
nemsnitsindtægt c.	1,770 Kr. » Ø.
Eventuelt Tilskud fra Sparekassen .	150 — » —
	<hr/>
	1,920 Kr. » Ø.
Udgifter	3,400 — » —
	<hr/>
Underskud	1,480 Kr. » Ø.
2. Med Forøgelse af Besøget 25 %:	
Indtægt c.	2,100 — » —
Sparekassens Tilskud	150 — » —
	<hr/>
	2,250 Kr. » Ø.
Udgifter	3,400 — » —
	<hr/>
Underskud	1,150 Kr. » Ø.
Bornholms Spare- og Laanekasses Tilsagn om Til-	
skuddet vedlægges.	

Rønne Byraads Elektricitetsværksudvalg
den 4de Oktober 1911.

P. U. V.

Knud Wøldike.

Skoleplan

for

Rønne Købstads Skolevæsen.

§ 1.

Købstaden har en offentlig Skole, Rønne Kommuneskole, der er bestemt for alle Børn i Købstaden, som ikke paa anden Maade nyde forsvarlig Undervisning i Overensstemmelse med de derfor gældende anordningsmæssige Bestemmelser og Fordringer:

§ 2.

Skolen har 7 fremadskridende Klasser. 1ste og 2den Klasserne ere Forberedelsesklasser. I 1ste Klasserne maa Børneantallet ikke overstige 25 og i de øvrige Klasser ikke 35 i Gennemsnit; overstiges disse Gennemsnitstal, oprettes sideordnede Klasser.

Der gives de Børn i Mellemlklasserne, som ere tilbage, Undervisning nogle Ekstratimer ugentlig i de Fag, hvori det findes nødvendigt, dog at Timetallet ikke overskrider det normale for Børnene.

Tillige oprettes det fornødne Antal 8de Klasser for de Elever, der efter paa tilfredsstillende Maade at have gennemgaaet 7de Klasse endnu have mindst eet Aar tilbage inden Skolepligtens Ophør, dog at Elevantallet i 8de Klasse mindst udgør 20.

§ 3.

Skolens Lokaler ere beliggende dels ved Torvet (vestre Skole) og dels ved Pingels Allé (østre Skole).

De ældre Klasser henvises til østre Skole, de yngre til vestre.

§ 4.

Undervisningen besørger af en Overlærer og det fornødne Antal af fast ansatte Lærere og Lærerinder samt Timelærere og Timelærerinder. For Tiden findes 1 Overlærer, 13 fast ansatte Lærere, 12 fast ansatte Lærerinder, 2 Timelærere og 2 Timelærerinder. Af de fast ansatte Lærere er 1 tillige Klokker, Kirkesanger og Graver.

§ 5.

Tallet af Lærerkrafter bestemmes saaledes, at der efter Fradrag af $\frac{1}{10}$ af samtlige Timer samt af de Timer, der besørger af Lærere med nedsat Timetal, skal være et fast Embede for hver 36 Timer af Resten. Det overskydende Timetal og den nævnte $\frac{1}{10}$ kan besørger mod Timebetaling enten af Timelærere (Timelærerinder) eller som Ekstratimer af det øvrige Lærerpersonele.

§ 6.

Overlæreren udnævnes af Kongen.

Fast Ansættelse sker i Overensstemmelse med Lov af 29de Marts 1904 §§ 16 og 17. Forud for fast Ansættelse kan kræves Konstitution i indtil 2 Aar efter den stedlige Skolebestyrelses nærmere Bestemmelse i hvert enkelt Tilfælde.

§ 7.

Timelærere og Timelærerinder ansættes efter forud-gaaende Bekendtgørelse af Skoledirektionen efter By-raadets Indstilling. Ansættelse sker i Henhold til de i Lov af 29de Marts 1904 §§ 16 og 17 fastsatte Regler for Ansættelse af Andenlærere paa Landet.

Faste Timer ved Skolen maa ikke uden Ministeriets Godkendelse overdrages ueksaminerede Personer. Rent midlertidige Vikartimer besørger ved Skolekommissionens Foranstaltning.

§ 8.

Overlæreren underviser indtil 18 Timer ugentlig. Den Lærer, der tillige er Klokker, Kirkesanger og Graver, underviser 18 Timer ugentlig, de øvrige fast ansatte Lærere og Lærerinder 36 Timer ugentlig.

§ 9.

Skolens Overlærer lønnes med den i Lov af 27de Maj 1908 ommeldte højere Skala med tilhørende Lønningstillæg. I Lønningen fradrages for Bolig et Beløb af 350 Kr.

§ 10.

Skolens øvrige fast ansatte Lærere og Lærerinder lønnes ligeledes i Overensstemmelse med den i Lov af 27de Maj 1908 ommeldte højere Skala med tilhørende Lønningstillæg.

Den Lærer, der tillige er Klokker, Kirkesanger og Graver, har halv Lærerløn. Han har derhos Indtægten af Offer og Accidenser (for Tiden: Offer ca. 1,350 Kr., Accidenser ca. 1,150 Kr., i alt ca. 2,500 Kr.) ligesom der tillægges ham 100 Kr. om Aaret for Besørgelsen af Kirkesangerforretningerne.

§ 11.

Timelærere og Timelærerinder lønnes med 75 Øre pr. Time, beregnet efter Lov af 27de Maj 1908 § 1, 6te Stk.

De fast ansatte Lærere og Lærerinder, der undervise svagt begavede Børn i Ekstratimer, lønnes for hver Time i Forhold til deres øvrige Løn, dog ikke over 1 Kr. 50 Øre for Timen.

Lønningen udbetales med en Tolvtedel maanedlig forud.

§ 12.

Under fast ansatte Læreres eller Lærerinders Sygdom eller andet dem utilregneligt Forfald udreder Kommunen en Fjerdedel af Vikarlønningen, dog saaledes, at det beror paa Byraadets Bestemmelse, om saadant Bidrag skal ydes for et længere Tidsrum end 6 Maaneder af Aaret, regnet fra Vikarhjælpens Begyndelse, og om det i hvert enkelt Tilfælde skal udredes for et mindre Tidsrum end 6 Skoledage.

Ved Dødsfald udbetales der den afdødes eventuelle Enke eller Børn endnu en Maanedes Løn ud over den Maaned, i hvilken Dødsfaldet skete.

§ 13.

Instruks for Overlæreren indsendes til Ministeriets

Godkendelse, Instruks for Lærerpersonalet til Skole-
direktionens.

Rønne Byraad, den 5. Oktober 1911.

Knud Wøldike. N. Chr. Olsen. J. Rasmussen.
C. H. Lau jun. C. P. Lund. Otto Bidstrup.
Simon Madsen. Rigmor Smidt. Hansine Hansen.
C. N. Hauge. H. P. Førgensen. Chr. Andersen.
J. G. Jensen. Niels Nielsen. Gregers Jensen.
Kabell.

Nærværende Skoleplan for Rønne Købstads Skole-
væsen approberes herved.

Ministeriet for Kirke- og Undervisnings-
væsenet, den 18. Oktober 1911.

Jacob Appel.

H. Lehmann.

Fundats

for

det af Kaptajn **Martin Christian Grønnegaard**
stiftede Legat.

1

Legatets Navn er »*Kaptajn M. C. Grønnegaards og Hustru Christine Marie, født Christiansens Mindelegat*«.

2.

Legatets Formue bestaar af:

- a. Ejendommen Matr.-Nr. 1067 af Rønne Købstads Bygrunde, beliggende paa Hjørnet af Raadhusstræde og Grønnegade, med Bygninger, Grund, Plads, rette Tiliggende og Tilhørende, Bygningernes grund-, mur- og nagelfaste Appertinentier, Kakkellovne, Komfur og Murkar, Gas- og Vandleddninger derunder indbefattede, samt Brandredskaber.
- b. en Legatkapital, stor 14,036 Kr. 66 Øre, skriver Fjorten Tusinde, Treti og Sex Kroner og 66 Øre.

3.

Legatets faste Ejendom maa ikke sælges, saa længe der findes nogen af Legatstifterens og hans Hustrus Slægtninge, der ifølge nedennævnte Bestemmelse er berettigede til at erholde Fribolig i Ejendommen, og saa længe en Ombygning af samme ikke er nødvendig.

Skulde det indtræffe, at det paa Grund af nævnte eller uforudsete Omstændigheder bliver nødvendigt at sælge Ejendommen, da tillægges den herfor indvundne Købesum Legatkapitalen.

4.

Af Legatkapitalens Renter bliver at afholde alle de af Ejendommen gaaende Skatter og Afgifter samt alle de med Ejendommens indvendige og udvendige Vedligeholdelse forbundne Udgifter.

5.

- a. Den søndre Lejlighed i Ejendommen bliver at anvende som Fribolig for en af Legatstifterens eller hans Hustrus Slægtninge, dog at Lejligheden, saa længe Fru Karen Hintze, født Stender, Konsul John Hintzes Enke af Rønne, er i Live, vederlagsfrit tillægges hende.

Saafermt bemeldte Fru Hintze ikke personlig har Brug for Lejligheden, bliver den at udleje, og tilfalder da den herved indvundne Leje hende.

Efter Fru Hintzes Død tillægges bemeldte Lejlighed efter Legatbestyrelsens nærmere Bestemmelse en af Legatstifterens eller hans Hustrus Søskendebørn som Fribolig, og er den mest værdige og trængende fortrinsberettiget.

Saafermt ingen af Legatstifterens eller hans Hustrus Søskendebørn er bosiddende i Rønne Købstad, bliver Lejligheden at udleje til en moderat Leje, ikke ud over 200 Kr. aarlig, og tilfalder da den herved indvundne aarlige Leje efter Legatbestyrelsens nærmere Bestemmelse den mest værdige og trængende af Legatstifterens eller hans Hustrus Søskendebørn som en aarlig Legatportion.

Bliver Lejligheden at udleje, bliver en Slægtning af Legatstifteren eller hans Hustru altid fortrinsberettiget til at faa den til Leje.

Naar alle Legatstifterens og hans Hustrus Søskendebørn er afgaaet ved Døden, tillægges Lejligheden en af deres øvrige Slægtninge som Fribolig, dog at fjernere beslægtede end Næstsøskendebørn og deres Descendenter ikke kan komme i Betragtning.

- b. Den midterste Lejlighed i Ejendommen bliver at ud-

leje, og tilfalder den herved indvundne Leje den Sygeplejerske, som ifølge § 5 litr. c tillægges Fribolig i Ejendommen, eller, for saa vidt den i Post 5 litr. c omhandlede Lejlighed er udlejet, »Kirkelig Forening for Indre Mission i Rønne« til en Sygeplejerske efter nærmere Bestemmelse af Foreningens Bestyrelse.

- c. Den nordre Lejlighed anvendes til Fribolig for en Sygeplejerske, og tillægges »Kirkelig Forening for Indre Missionen i Rønne« ved dens Bestyrelse aarlig at træffe nærmere Bestemmelse om, hvem der skal gives denne Fribolig, dog at den er bunden til en Sygeplejerske.

Saa længe denne Lejlighed er udlejet til den nuværende Lejerinde, Jutta Louise Mogensen, født Larsen, Skomager Frederik Mogensens Enke, tilfalder den heraf gaaende Leje nævnte Forening for Indre Mission til Anvendelse til Sygepleje.

Saaframt »Kirkelig Forening for Indre Mission i Rønne« skulde ophøre at eksistere, har Legatbestyrelsen i Stedet for denne Forenings Bestyrelse at træffe Bestemmelse om, hvilken Sygeplejerske, der aarlig skal have Lejen af den midterste Lejlighed og tillægges Fribolig i den nordre Lejlighed eller den heraf gaaende Leje.

6.

Beboerne af de to mindre i Post 5 under b og c omhandlede Lejligheder gives Adgang til at hente Vand fra Gaarden til den søndre Lejlighed og til at bringe Kul, Brænde og andre lignende Nødvendighedsgenstande igennem Gaarden til den søndre Lejlighed ad den søndre Indgang fra Raadhusstræde samt til at føre Latrin, Fejeskarn o. lign. ud ad denne Vej.

Beboerne skal leve i god Forstaaelse med hinanden.

Skulde de for Tiden i de nævnte to mindre Lejligheder være Enker, nemlig: nævnte Jutta Louise Mogensen og Jensine Vilhelmine Andersen, født Mogensen, Skipper og Detailhandler Morten Andersens Enke, fremdeles ønske at forblive boende i Lejlighederne, maa de ikke opsiges, saa længe de prompte erlægger den betingede Leje og iagttager god Husorden.

Bemeldte 2de Lejligheder maa kun udlejes til Enker eller ugifte Kvinder, og maa den maanedlige Leje ikke

sættes højere end til 5 Kr. for den nordre og 7 Kr. for den midterste Lejlighed.

7.

Saafrømt det skulde blive nødvendigt at sælge Ejendommen, tilfalder aarlig 125 Kr. af Legatkapitalens Renter »Kirkelig Forening for Indre Mission i Rønne« til Anvendelse til Sygepleje i Rønne Købstad eller til Ud- deling til en Sygeplejerske efter Missionens Bestyrelses nærmere Bestemmelse; er denne Forening ophørt at eksistere, har Legatbestyrelsen at træffe denne Bestem- melse.

8.

Kapitalen anbringes efter Reglerne om Udlaan af umyndiges og andre under offentlig Bestyrelse staaende Midler.

Legatets Aktivdokumenter, der skal lyde paa Lega- tets Navn, skal forsynes med Forbudspaategning af Rønne Byraad.

9.

Legatet, være sig den faste Ejendom eller Legat- kapitalen, bestyres af Rønne Byraad. For Administra- tionen heraf aflægges Byraadet aarligt Regnskab, der revideres og decideres som Kommunens øvrige Regn- skaber.

10.

Legatkapitalens aarlige Netto-Indtægter uddeles i aar- lige Portioner paa 100 Kr. efter Legatbestyrelsens nær- mere Bestemmelse til Legatstifterens og hans Hustrus Slægtninge, dog at fjernere beslægtede end Næstsøskende- børn og deres Descendenter er udelukkede. Søskende- børn er særlig fortrinsberettigede til aarlig at oppebære en Portion.

For saa vidt som det er muligt, tillægges den ene Halv- del af Portionerne Legatstifterens og den anden Halvdel hans Hustrus Slægtninge.

Fortrinsberettigede frem for alle andre til at oppebære hver en Portion aarlig er Legatstifterens Hustrus Halv- søster Margrete Hansen, født Hintze, boende i Vartov, København, og Legatstifterens Søsterdatter Juliane Caro- line Petersens, født Smidt, afdøde Slagter Laurits Peter- sens Enke af København, sidstnævnte dog kun imod,

at hun præsterer Attest for, at hun ikke fører en usædelig Vandel. Endelig tillægges Legatstifterens Slægtning Alvilda Kofoed, Datter af Gaardejer Niels Hansen Kofoed af 22. Selvejergaard «Bækken» i Olsker Sogn, paa Livstid en Portion aarlig.

Saafernt der ikke findes eller melder sig saa nære Slægtninge, som fastsat, til at nyde godt af Legatet, skal Portionerne tillægges værdige i Rønne Købstad bosciddende Trængende, som ikke nyder offentlig Fattigunderstøttelse.

11.

Legatportionerne og Fribolig uddeles med den i §§ 5 og 7 og den ligeledes i § 10 givne Begrænsning i Udvalgets Raadighed af Rønne Byraads Legatudvalg.

Rønne, den 20. Oktober 1911.

T. H. Lund.

Beretning

om

Aldersunderstøttelse i Aaret 1910-11 Rønne Kommune.

A. Antal Understøttede:

	Antal ^{1/4} 1910	Tilgang	Afgang	Antal ^{31/3} 1911
Familieforsørgere, Mænd	34	4	4	34
Enlige Personer, Mænd	24	7	4	27
Do. Kvinder	139	16	10	145
I alt	197	27	18	206
Bipersoner, (Hustruer og Børn)	41	11	1	51
Tilsammen	238	38	19	257

Anm.: 3 af de ny tilkomne have erhvervet Indfødsret.

B. Forsørgelsesberettigede:

	Mænd	Kvinder	Tilsammen
I Understøttelseskommunen selv	56	119	175
I København, andre Købstadkom- muner eller Handelspladser	2	8	10
I Sognekommuner	11	23	34
Af Staten eller Fælleskommuner (Fattiglovens §§ 23, 26 og 27)	0	5	5
Tilsammen	69	155	224

C. Alder.

	Mænd	Kvinder	Tilsammen
60 til under 65 Aar	8	27	35
65 » » 70 —	16	39	55
70 » » 75 —	17	44	61
75 Aar og derover	28	45	73
Tilsammen	69	155	244

D. Understøttelsens Størrelse.

	Familieforsørgere		Enlige Personer		I alt
	Mænd	Kvinder	Mænd	Kvinder	
Under 50 Kr.	1	»	»	5	6
50 til under 100 Kr.	2	»	1	28	31
100 » » 150 —	5	»	8	47	60
150 » » 200 —	6	»	7	41	54
200 » » 300 —	11	»	9	28	48
300 Kr. og derover	13	»	6	6	25
Tilsammen	38	»	31	155	224

E. Aarsagen til Hovedpersonernes Afgang.

	Mænd	Kvinder	Tilsammen
Død	8	9	17
Fraflytning fra Kommunen	»	1	1
Tilsammen	8	10	18

F. Midlertidige Understøttelser:

Midlertidig Understøttelse er tilstaaet 3 Familieforsørgere, 1 enlig Mand og 1 enlig Kvinde.



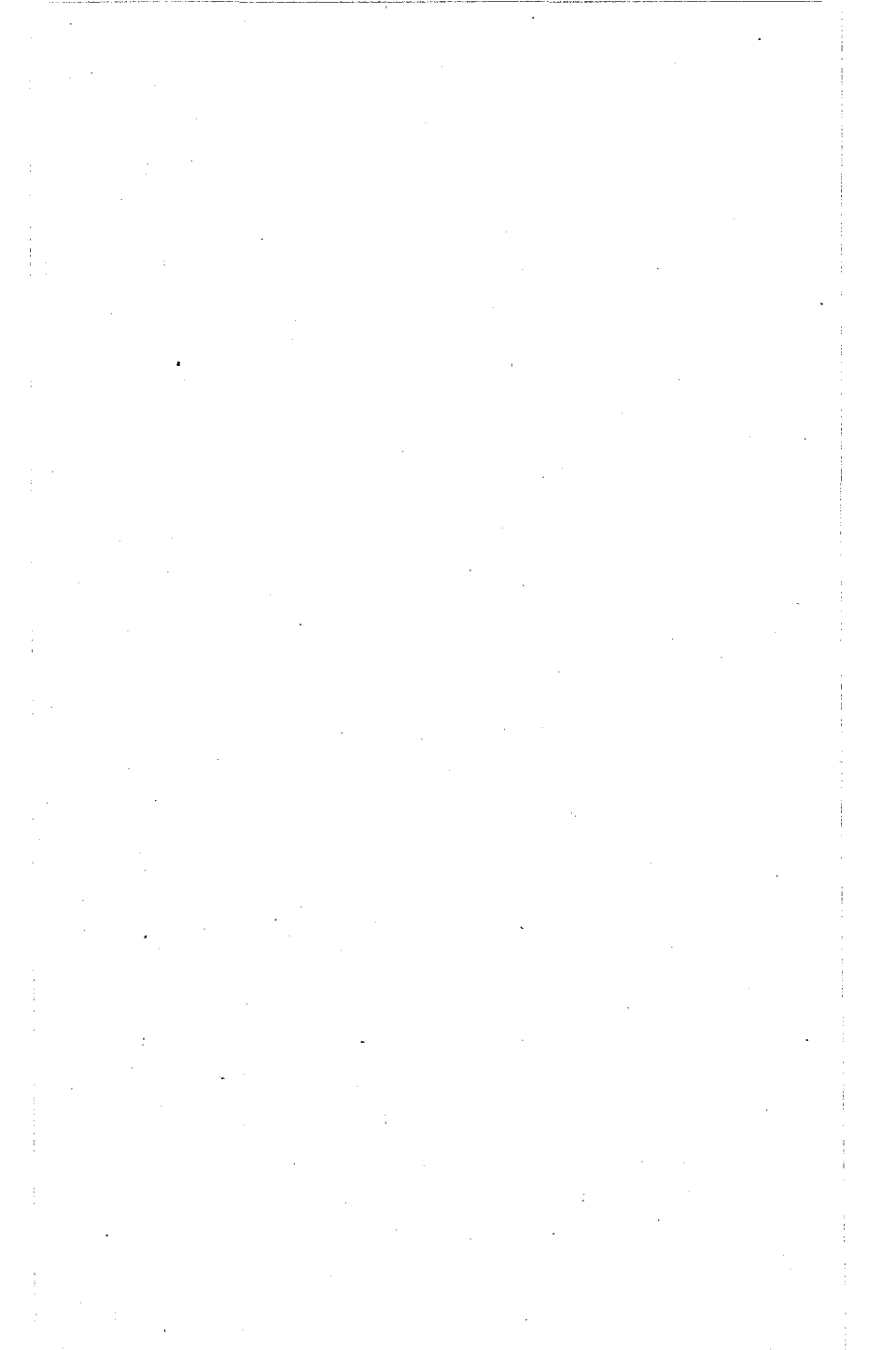

Rønne Købstads

kommunale Regnskaber

for

Aaret 1911—12.

Regnskab

over

Rønne Købstads Indtægter og Udgifter

i Aaret 1911—12.

Indtægt.	Kr.	Ø.	Kr.	Ø.	Kr.	Ø.
I. Overskud fra forrige Aar:						
a. I Kæmnerkassen:						
1. Kontant	51999	14				
2. I Sparekassen og Banken	2315	55				
3. Restancer	4835	83				
			59150	52		
b. I Gasværkets Kasse:						
1. Kontant	14321	95				
2. Restancer	28	70				
			14350	65		
c. I Vandværkets Kasse:						
1. Kontant	3389	82				
2. Restancer	21	>				
			3410	82		
d. I Elektricitetsværkets Kasse:						
1. Kontant	10185	91				
2. Restancer	58	57				
			10244	48		
II. Renter af Kommunens Kapitaler:					87156	47
a. Rente af frugtbargjorte Kapitaler:						
1. Af den i Sct. Knuds Præstegaard indestaaende Kapital	177	40				
2. Af en Rønne Arbejdshus tilfalden Kapital	25	68				
Lateris	203	08			87156	47

	Kr.	Ø.	Kr.	Ø.	Kr.	Ø.
Transp.	203	08	.	.	87156	47
3. Af de i Udmarksjorderne indestaaende Afløsningssummer	56	39				
4. Af Grundfondens i Sparekassen indestaaende og til Kommunen udlaaente Kapital	281	92				
5. Af andre Kapitaler	27	99				
6. Af Udlæg for privates Kloakledninger	578	28				
			1147	66		
b. Renter af Kassebeholdningen			429	52		
c. Strafrenter i Henhold til Lov af ¹⁵ / ₅ 1903 § 27			961	23		
					2538	41
III. Indtægter af Ejendomme tilhørende Kommunen:						
a. Købstadens Skov:						
Indtægt.						
For solgte Skoveffekter	6043	66				
Udgift. Kr. Ø.						
1. Kulturarbejder	512	96				
2. Skovningsarbejder	1418	69				
3. Lønninger	500	>				
4. Andre Udgifter	1108	84				
	3540	49				
			2503	17		
b. Gasværket:						
Indtægt.						
1. Gas til Byens Belysning	5221	20				
2. Salg af Gas	65824	31				
3. Salg af Biprodukter	35667	40				
4. Leje af Gasmaalere	4173	85				
5. Andre Indtægter	1915	48				
	112802	24				
Udgift. Kr. Ø.						
1. Lønninger og Pensioner	17286	45				
2. Kul, Olie m. v.	36034	71				
3. Vedligeholdelser	1991	10				
4. Nye Anlæg, som afholdes af Aarets Indtægt	15024	34				
Lateris 70336 60	112802	24	2503	17	89694	88

	Kr.	Ø.	Kr.	Ø.	Kr.	Ø.	Kr.	Ø.
Transp.	70336	60	112802	24	2503	17	89694	88
5. Andre Udgifter	3138	36						
			73474	96				
					39327	28		
c. Vandværket:								
Indtægt.								
1. Vandafgift	26156	36						
2. Leje af Vandmaale- lere	184	13						
3. Afdrag paa Hus- ledning	2131	94						
4. Andre Indtægter	879	15						
			29351	58				
Udgift.								
1. Lønninger og Pen- sioner	3157	03						
2. Petroleum, Olie, Twist m. v.	1798	43						
3. Vedligeholdelse	527	23						
4. Andre Udgifter	731	12						
5. Anlæg og Udvidelse	1926	89						
			8140	70				
					21210	88		
d. Elektricitetsværket:								
Indtægt.								
1. Salg af Elektricitet	35895	20						
2. Afdragsbetaling	5770	14						
3. Andre Indtægter	784	41						
			42449	75				
Udgift.								
1. Lønninger og Pen- sioner	6928	32						
2. Brændsel, Olie, Vand og Twist	3461	42						
3. Vedligeholdelse af Maskiner og Inven- tar	1446	84						
4. Do. af Bygninger	116	59						
5. Do. af Ledninger	40	13						
6. Nye Anlæg	>	>						
7. Andre Udgifter	2032	24						
			14025	54				
					28424	21		
Lateris					91465	54	89694	88

VI

	Kr.	Ø.	Kr.	Ø.	Kr.	Ø.
e. Kødkontrollen:			91465	54	89694	88
Indtægt.						
Kontrolafgift	1379	40				
Udgift.	Kr.	Ø.				
1. Lønninger	500	>				
2. Andre Udgifter	259	25				
	759	25				
			620	15		
f. Overskud af Jernbanen			10307	60		
g. Lejeafgifter			547	75		
					102941	04
IV. Afgifter af faste Ejendomme m. v.:						
a. Faste aarlige Afgifter, som ved Salg af kommunale Ejendomme ere paalagte disse			347	04		
b. Afgift efter Frd. 18de Oktbr. 1811 § 7			>	>		
c. Andre Afgifter			20	38		
					367	42
V. Afgifter og Kendelser ifølge Næringsloven af ²⁹/₁₂ 1857 m. fl. Love:						
a. Kendelser for Næringsadkomster			2162	>		
b. Afgift af Brændevinshandel			4097	50		
c. Afgift efter Næringslovens § 60, 62 og 75			35	>		
d. Indtægt ifølge Lov af ¹ / ₃ 1889 om Handelsregistre m. m.			>	>		
e. Indtægt ifl. Lov ¹² / ₄ 1889 om Hundeafgift m. m.			894	>		
f. Indtægt af frivillige Svendepøver			>	>		
					7188	50
VI. Forbrug af Aktiver:						
a. Solgte, udtrukne og indfrieede Obligationer og andet Kapitalforbrug			1147	>		
b. Solgte faste Ejendomme: Salg af Grunde ved Gaderegulering			>	>		
					1147	>
Lateris					201338	84

	Kr.	Ø.	Kr.	Ø.	Kr.	Ø.
Transp.					201338	84
VII. Optagne Laan					39000	>
VIII. Tilskud fra Staten i H. t. Lov Nr. 85 af ¹⁵ / ₅ 1903					5398	>
IX. Koncessionsafgifter					>	>
X. Andre Indtægter:						
a. ¹ / ₄ pCt. Afgift ifl. Reglement for Købstædernes Fattigvæsen af ⁵ / ₇ 1803 § 42 Nr. 3, jfr. Lov om Afgifter af frivillige Auktioner over Handelsvarer af ²⁶ / ₅ 1868			73	53		
b. Bøder:						
1. Skolemulkter	97	51				
2. Andre Bøder	>	>				
			97	51		
c. Bygningsgebyrer			615	53		
d. Statskassens Tilskud til Forrent- ning af og Afdrag paa de til nye Skolebygninger optagne Laan			1560	>		
e. Statens Tilskud til Ophjælp- ning af Skolevæsenet i træn- gende Kommuner			300	>		
f. Statens Tilskud til Børnebogs- samlinger	50	>				
Udbetalt til Bestyrelsen for Børnebogssamlinger	50	>				
			>	>		
g. Kommunens Andel af Afgift af offentlige Forestillinger			939	06		
h. Indkomne Afdrag paa Kom- munens Udlæg til Kloakled- ninger for private			3000	76		
					6586	39
XI. Paalignede Skatter:						
a. Ejendomsskatter:						
1. Grundskat	3385	50				
2. Husskat	10193	53				
			13579	03		
b. Skat af Aktieselskaber i H. t. Lov Nr. 85 af ¹⁵ / ₅ 1903	6416	05				
Heri fragaar andre Kommuner Andel	1155	16				
			5260	89		
Lateris			18839	92	252323	23

	Kr.	Ø.	Kr.	Ø.	Kr.	Ø.
Transp.			18839	92	252323	23
c. Skat til Kommunen som Erhvervskommune i H. t. Lov Nr. 85 af $\frac{15}{5}$ 1903			709	70		
d. Formue- og Lejlighedsskat	181783	06				
Heri Fradrag efter Lov Nr. 85 af $\frac{15}{5}$ 1903 § 14	302	32				
			181480	74		
e. Bidrag i Henh. til Lov $\frac{26}{5}$ 1868 § 15 fra det under Købstaden m. H. t. Fattig- eller Skolevæsen hørende Landdistrikt			>	>		
Tilsammen			201030	36		
Heri fragaar eftergivne og uerholdelige Restancer			6272	79		
					194757	57
XII. Pensionsfonden:						
Overført fra Gasværksarbejdernes Pensionsfond			6179	29		
Funktionærernes Tilskud 19 $\frac{11}{12}$			1433	49		
Kommunens do.			642	99		
Gasværkets do.			477	20		
Vandværkets do.			93	30		
Elektricitetsværkets do.			220	>		
Renter do.			245	85		
					9292	12
Tilsammen for Indtægtposterne I—XII					456372	92
Desuden:						
Opkrævning af Statsskat i H. t. Lov Nr. 104 af $\frac{15}{5}$ 1903 § 39			37357	12		
Herfra det til Staten indbetalte Beløb			37357	12		
					>	>
Summa Indtægt					456372	92
Udgift.						
I. Byens Bestyrelse i Almindelighed:						
1. Lønninger og Pensioner:						
a. Kæmneren	2175	>				
b. Kommunebogholderen	3000	>				
Lateris	5175	>				

	Kr.	Ø.	Kr.	Ø.	Kr.	Ø.
Transp.	5175	>				
Fragaar:						
Krn. Ø.						
Havnens Tilskud	800	>				
Fattigvæsenets do.	700	>				
Gasværkets do.	1000	>				
Vandværkets do.	300	>				
Elektricitetsværkets do.	300	>				
	3100	>	2075	>		
c. Fuldmægtigen paa Kom- munebogholderkontoret			1500	>		
			3575	>		
d. Stadsingeniøren	3000	>				
Fragaar Havnens Tilskud for Tiden $\frac{1}{2}$ 1908 til $\frac{31}{3}$ 1912	6250	>				
			3250	>		
			325	>		
e. Alderdomsunderstøttelsesud- valgets Undersøger			97	>		
f. Pensioner:						
1. Kæmner Hoffmanns Enke	100	>				
2. Bygningsinspektør Jesper- sens Enke	200	>				
3. Pedel P. Hansens Enke	200	>				
4. Fhv. Kæmner Chr. Ipsen	600	>				
5. > Renovatør M. Andreasen	300	>				
6. Tilskud til Pensionsfonden	642	99				
			2042	99		
2. Udgifter til Skatters Paaligning og Opkrævning	1001	02				
Fragaar Statskassens Godtgø- relse for Opkrævning af Ind- komst- og Formueskatten	560	35				
			440	67		
3. Andre Kontorholdsudgifter:						
a. Kæmneren	1026	91				
b. Kommunebogholderen	161	38				
c. Stadsingeniøren	486	08				
			1674	37		
4. Vedligeholdelse m. v. af Kon- torlokaler			427	40		
5. For Benyttelse af Raadhuset			150	>		
6. Andre Udgifter			1542	21		
					6699	64
II. Fattigvæsenet:						
1. Lønninger og Pensioner			1300	>		
Lateris			1300	>	6699	64

	Kr.	Ø.	Kr.	Ø.	Kr.	Ø.
Transp.			1300	»	6699	64
2. Udgifter ved Fattiges Forsørgelse, herunder Refusion til fremmede Kommuner	39110	06				
Heri fragaar: Kr. Ø.						
a. Refusion fra fremmede Kommuner og Amtsrepartitionsfonden	23371	39				
b. Indtægt af Fattiglemmers Efterladenskaber	805	21				
c. Indtægt af Lemmernes Arbejde	»	»				
d. Andre Indtægter, derunder tilbagebetalt Fattighjælp	1210	92				
e. Overskud af Fattiggaarden	39	69				
	25427	21				
			13682	85		
3. Understøttelser, der ikke have Fattighjælps Virkning:						
a. Udgifter iflg. Lov af ^{20/3} 1901	6059	28				
b. Do. » » » ^{14/4} 1905	2289	39				
c. Do. » Fattiglovens § 44	652	»				
d. Do. » do. § 63	765	50				
	9766	17				
Fragaar Refusioner	1603	70				
			8162	47		
4. Vedligeholdelse af Fattigvæsenets Bygninger og Inventar			156	06		
5. Kontorholdsudgifter			»	»		
6. Andre Udgifter			294	88		
					23596	26
III. Tilskud til Kommune-Hjælpekassen			14700	»		
Fragaar Statskassens Tilskud i H. t. Lov af ^{29/3} 1904			2740	»		
					11960	»
IV. Alderdomsunderstøttelsen:						
1. Udbetalt i Understøttelse, herunder Refusion til fremmede Kommuner	45039	14				
Heri fragaar Refusion fra						
Lateris	45039	14			42255	90

	Kr.	Ø.	Kr.	Ø.	Kr.	Ø.
Transp.	45039	14	.	.	42255	90
fremmede Kommuner . . .	7733	40				
			37305	74		
2. Andre Udgifter			>	>		
			37305	74		
Fragaar Statskassens Refusion			17253	26		
					20052	48
V. Skolevæsenet:						
1. Lønninger	59875	65				
Fragaar Statskassens Tilskud	14116	67				
			45758	98		
2. Bidrag til Amtsskolefonden			>	>		
3. Tilskud til private Skoler			1225	>		
4. Kontorholdsudgifter			5	>		
5. Undervisningsmidler			3174	73		
6. Vedligeholdelse af Bygninger og Inventar			3621	54		
7. Andre Udgifter:						
a. Løn til Pedellerne	1991	67				
b. Brændsel og Belysning m. v.	4305	64				
c. Renholdelse af Skolelokaler	3505	48				
d. Forskellige Udgifter	2628	06				
			12430	85		
					66216	10
VI. Rets- og Politivæsenet					3241	67
VII. Medicinalvæsenet					>	>
VIII. Gader og Veje:						
1. Lønninger og Pensioner			>	>		
2. Byens Gader:						
a. Nye Arbejder	400	>				
b. Hovedreparationer	>	>				
c. Almindelige Vedligeholdelser	2558	87				
			2958	87		
3. Byens Veje:						
a. Nye Arbejder	>	>				
b. Hovedreparationer	>	>				
c. Almindelige Vedligeholdelser	744	>				
			744	>		
4. Tilskud til Amtsrepartitionsfonden			>	>		
5. Kloakarbejder			>	>		
6. Andre Udgifter			>	>		
					3702	87
IX. Byens Belysning:						
1. Gasforbrug			5221	20		
2. Lygtetænderne			2081	15		
Lateris			7302	35	135469	02

	Kr.	Ø.	Kr.	Ø.	Kr.	Ø.
Transp.			7302	35	135469	02
3. Vedligeholdelse, Brændere og Net			457	69		
4. Nye Lygter			»	»		
5. Andre Udgifter			1082	36		
					8842	40
X. Begravelsesvæsenet					»	»
XI. Den offentlige Renlighed:						
1. Renholdelse af Byens Gader og Veje			1926	21		
2. Snekastningen m. v.			247	20		
3. Den offentlige Renovations Udførsel:						
a. Renovatørernes Løn	1872	»				
b. Afhenterne	4662	50				
c. Anskaffelse og Vedligeholdelse af Materiel	839	24				
d. Tilsyn	200	»				
e. Sygehjælp til Renovatørerne	»	»				
	7573	74				
Fragaar Afgift for Tøndernes Afhentning	5499	»				
			2074	74		
4. Andre Udgifter			»	»		
					4248	15
XII. Brandvæsenet:						
1. Lønninger og Pensioner:						
a. Brandinspektøren	75	»				
b. 2 Assistenten	110	»				
c. Brandmandskabet (12 Mand)	424	25				
d. 2 Brandsvende	200	»				
e. 2 Brandvisitationsmænd	300	»				
f. Brandvæsenets Bud	30	»				
g. Ordensafdelingens Hornblæser	20	»				
			1159	25		
2. Vedligeholdelse af Brandrekvisiter m. v.			455	27		
3. Vedligeholdelse af Bygninger			11	71		
4. Andre Udgifter			1573	71		
Fragaar:			3199	94		
a. Havnens Tilskud	561	53				
b. Udleje af Materiel	6	50				
			568	03		
					2631	91
Lateris					151191	48

	Kr.	Ø.	Kr.	Ø.	Kr.	Ø.
Transp.					151191	48
XIII. Indkvarteringsvæsenet					»	»
XIV. De offentlige Lystanlæg:						
1. Vedligeholdelsesudgifter					1000	»
XV. Renter af Gæld					65157	47
XVI. Afdrag paa Gæld					28882	73
XVII. Udgifter, der afholdes af Laan:						
1. Opførelse af Skolebygninger			7869	98		
2. Kloakarbejder	17270	04				
Frageaar:						
Indkommet ved Salg	412	»				
af Kloakrør						
Indkomne Kloakrefusioner	1847	72				
	2259	72				
			15010	32		
3. Anlæg af Elektricitetsværkm. m.:						
a. Opførelse af Værket med Tilbehør	14666	98				
b. Husinstallationer mod afdragsvis Betaling	7815	60				
c. Levering af Motorer mod afdragsvis Betaling.	6140	85				
			28623	43		
4. Anlæg af Badeanstalt			731	10		
5. Erhvervelse af Matr.-Nr. 576 Bygr			1800	»		
6. Opførelse af Vaskehus paa Fattiggaarden			1440	»		
					55474	83
XVIII. Anden Forøgelse af Aktiver:						
1. Indsat paa Grundfondens Konto i Sparekassen			1102	61		
					1102	61
XIX. Bidrag til forskellige Institutioner					2894	71
XX. Andre og uforudsete Udgifter:						
1. Bidrag til Amtsrepartitionsfonden			27647	96		
2. Andre Udgifter			2838	62		
3. Tilskud til Bornh. Sanatorium			827	33		
					31313	91
Lateris					337017	74

	Kr.	Ø.	Kr.	Ø.	Kr.	Ø.
Transp.					337017	74
XXI. Overskud ved Aarets Ud- gang:						
a. I Kæmnerkassen:						
1. Kontant	44466	78				
2. I Sparekassen og Banken	2872	76				
3. Restancer	12487	11				
			59826	65		
b. I Gasværkets Kasse:						
1. Kontant	25625	17				
2. Restancer	38	>				
			25663	17		
c. I Vandværkets Kasse:						
1. Kontant	7598	73				
2. Restancer	45	81				
			7644	54		
d. I Elektricitetsværkets Kasse:						
1. Kontant	15403	73				
2. Restancer	58	96				
			15462	69		
e. Pensionsfonden:						
I Sparekassen			9292	12		
					117889	17
Desuden:						
Menighedsudgifter:						
a. Offerafløsning			5748	61		
b. Bidrag til Kirken			902	>		
c. Løn til Sognepræsten			200	>		
d. > > Kapellanen			460	>		
Tilsammen			7310	61		
Fragaar:						
Ligning paa Menigheden	5692	60				
Refusion fra Kirken	152	>				
			5844	60		
					1466	01
Summa Udgift					456372	92

I den anførte Kassebeholdning er indbefattet Rest af op-
tagne Laan 6764 Kr. 81 Ø.

Formue og Gæld

ved Begyndelsen og Afslutningen af Regnskabsaaret 1911—12.

XV

	1. April 1911		31. Marts 1912		Ø.
	Kr.	Ø.	Kr.	Ø.	
Kommunens Formue.					
I. De i Panteobligationer eller paa anden Maade bragte, Kommunen tilhørende Kapitaler, over hvilke der ikke kan disponeres uden Indenrigsministeriets Samtykke:					
a. Den i Sct. Knuds Præstegd. indest., ved sammes Salg i Aaret 1816 indvundne Købesum, omskrevet ved kgl. Resolution af $\frac{31}{6}$ 1826 til	4435	08	4435	08	
b. En i Statsk. indest., Rønne Arbejdshus i sin Tid tilfalden Kapital	642	>	642	>	
c. De i Udmarksjorderne indestaaende Afløsningssummer	1468	85	1146	24	
d. Indestaaende i Bornholms Spare- og Laanekasse	7566	47	8669	08	
e. Laan til Kommunen af Grundfonden	6000	>	6000	>	
					20892 40
II. Andre Kapitaler, derunder Kassebeholdning:					
a. Kassebeholdning.	89250	66	117889	17	
b. Panteobligation af $\frac{4}{11}$ 1902 fra Fisker Otto Jørgensen, oprindelig stor 500 Kr., med 2den Prioritet i Matr.-Nr. 12 y i Rønne	363	04	343	81	
c. Panteobligation af $\frac{21}{2}$ 1905 fra Fisker Jens Peter Hansen, oprindelig stor 700 Kr., med 3dje Prioritet i Matr.-Nr. 7 a q i Rønne og 1ste Prioritet i Dæksbaaden »Dan«	567	24	542	08	
d. Kommunens Tilgodehavende for Kloakledninger i private Ejendomme	18644	84			
Tilgang i Aaret 1911—12					20362 09
					23362 Kr. 85 Ø.
					3000 — 76 —
Herfra indkomne Afdrag i Aaret 1911—12					
	128938	18	139137	15	20892 40
					I. Ateris

	Kr.	Ø.	Kr.	Ø.	Kr.	Ø.
e. Kommunens Tilgodehavende for elektriske Husinstallationer i private Ejendomme	128938	18	139137	15	20892	40
Tilgang i Aaret 1911—12	27114	51				
I Aaret 1911—12 afdraget			31339	80		
f. Kommunens Tilgodeh. forelekt. Motorer til private	1756	32				
Tilgang i 1911—12			6303	10	176780	05
I Aaret 1911—12 afdraget						
IV. Jorder til Dyrkning eller Bebyggelse:						
a. Købstadens Skov Matr.-Nr. 320 a, 321, 332, 334, 351 b, 352, 353, 354, 355 og 356 af Markjorderne med paaværende Bygninger	110000	»	110000	»		
b. Lystanlægget Matr.-Nr. 270 a af Markjorderne	3000	»	3000	»		
IV. Tiender og Jordskyld					113000	»
V. Bygninger inkl. Inventar, saasom Skoler, Fattiggaarde, Sygehuse, Gasværk m. m.:						
a. Borger og Almueskolen, Matr.-Nr. 525	85000	»	85000	»		
b. Gymnastikhuset, Matr. Nr. 632 c	14500	»	14500	»		
c. Inventar til a og b	13500	»	13500	»		
d. Kommuneskolen, Matr.-Nr. 1498 af Bygr.	132000	»	132000	»		
e. Inventar til do.	8000	»	8000	»		
f. 1. Fattiggaarden, Matr.-Nr. 241 a, 241 b, 241 c, 256, 258 b og 268 a af Markjorderne, Areal 29 ²⁵⁵⁰ / ₁₄₀₀₀ Tdl. geom. Maal	62700	»	62700	»		
2. Arbejdshuset (det gamle Fattighus) Matr.-Nr. 689	8000	»	8000	»		
g. Gasværket, inkl. Kul- og Koksbeholdning	326053	37	330175	79		
h. Vandværket	310000		310000			

		Bygninger med Grund	Inventar	515380 11	515380 11	1836908 09
m. Andel i Jernbanen				515380 11	515380 11	
n. Parcelen Matr.-Nr. 21 n i Knudsker				765 72	765 72	
o. Matr. Nr. 964 af Bygr.				1400 >	1400 >	
p. Matr. Nr. 796 —				2300 >	2300 >	
q. — 576 —	1800 >	
r. — 7 n, 11 b, 12 b, 15 c, 15 d, 27 b, 81 a og 81 b af By- grundene og Matr.-Nr. 271 b og 318 b af Markjorderne hen- ligge som Spadsereveje og opføres derfor ikke med nogen Værdi.						
Anm. Pr. 31. Marts 1912 fordelte Værdien af hver Art af Ejen- domme sig paa følgende Maade:						
1. Skoler		231500 >	21500 >			
2. Fattiggaard		49000 >	13700 >			
3. Fattighus		8000 >	>			
4. Gasværk		319072 49	4000 >			
5. Sammes Beholdn. af Kul, Koks og Tjære	7103 30			
6. Vandværk		290000 >	20000 >			
7. Elektricitetsværk		330286 47	7000 >			
8. Sprøjtehus		4100 >	10000 >			
9. Andel i Jernbanen		515380 11				
10. Skoven		110000 >				
11. Lystanlæg		3000 >				
12. Parcelen Matr.-Nr. 21 n i Knudsker		765 72				
13. Matr.-Nr. 964 af Bygr.		1400 >				
14. — 796 —		2300 >				
15. — 576 —		1800 >				
Tilsammen		1866604 79	83303 30			
VI. Inventar, der ikke hører til bestemte Bygninger (Kæmnerkontoret)				1000 >	1000 >	
Tilsammen				2088858 80	2148580 54	

Regnskab

over

Rønne Gasværks Indtægter og Udgifter

i Aaret 1911—12.

Indtægt.	Kr.	Ø.	Kr.	Ø.
Beholdning fra Aaret 1910—11:				
a. Indestaaende i Sparekassen	»	»		
b. Kontant	14321	95		
c. Restancer	28	70		
			14350	65
1. Salg af Gas:				
a. Kogegas	46247	50		
b. Belysningsgas	13730	22		
c. Motorgas	5846	59		
			65824	31
2. Salg af Biprodukter:				
a. Koks	31793	60		
b. Tjære	3873	80		
			35667	40
3. Leje af Maalere			4173	85
4. Gadebelysningen:				
a. Gasforbrug	5221	20		
b. Lygtetænderne	2081	15		
c. Vedligeholdelse	457	69		
d. Renter og Amortisation af Gadebelysningsmateriel:				
Renter 628 Kr. 92 Ø.				
Afdrag 453 — 44 —				
	1082	36		
e. Nye Lygter	»	»		
			8842	40
Lateris			128858	61

	Kr.	Ø.	Kr.	Ø.
Transp.			128858	61
5. Andre Indtægter:				
a. Refusion fra Vandværket for Arbejde af Gasværkets Smed	500	>		
b. Leje af Gasværkets Bestyrerbolig	168	>		
c. Jul. Heinemann, Hamburg, for Grafit	83	58		
d. Salg af Haner, Blyrør m. m. af Gasværkets Beholdning	33	65		
e. For Nedtagning og Genopsætning af 1 Gasmaaler	>	75		
f. I Henhold til Antegnelser til Regnskabet for 1910—11	47	14		
			833	12
Tilsammen			129691	73

Udgift.

A. Udvidelse af Værket			8856	>
B. Do. > Hoved- og Stikledninger			3007	86
C. Forøgelse > Gadelygter			>	>
D. Do. > andre Anlæg			>	>
E. Do. > Maalere			3160	48
H. Kul			36034	71
I. Rensemasse			>	>
K. Lønninger:				
1. Værkmesteren:				
a. Lønning 1000 Kr. > Ø.				
b. Huslejegodtgørelse 350 — > —				
c. Tantième 789 — 31 —				
	2139	31		
2. Arbejderne	12292	62		
3. Maaleraflæsning og Opkrævning	1377	32		
4. Gasværkets Tilskud til Kæmnerens og Kommuneboligholderens Løn	1000	>		
			16809	25
Ka. Tilskud til Pensionsfonden			477	20
L. Forskellige Udgifter:				
1. Renter af Gæld	7996	20		
2. Afdrag paa do.	5018	56		
3. Kontorudgifter	286	70		
4. Omkostninger ved Salg af Tjære, derunder Køb af Tønder	854	89		
5. Andre Udgifter	1996	77		
			16153	12
Lateris			84498	62

	Transp.	Kr.	Ø.	Kr.	Ø.
M. Gadebelysningen:				84498	62
1. Lygtetænderne		2081	15		
2. Vedligeholdelse, Brændere og Net		457	69		
3. Nye Lygter		»	»	2538	84
N. Vedligeholdelse:					
a. Værket og Inventar		1473	16		
b. Ledningerne		128	60		
c. Maalere		389	34		
				1991	10
O. Afgivet til Kæmnerkassen				15000	»
P. Beholdning ved Aarets Udgang:					
a. I Sparekassen		»	»		
b. Kontant		25625	17		
c. Restancer		38	»		
				25663	17
Tilsammen				129691	73

Gasværkets Status den 31. Marts 1912.

Gasværket ejede:

A. Ifølge Statusopgørelse pr. 31te Marts 1911: Bygninger, Hoved- og Stikledninger samt Inventar		272011	48		
Tilgang i Aaret 1911—12: v. Regnskabets Udgiftskonto A og B.		11863	86		
		283875	34		
Nedskrives med det paa Gælden betalte Afdrag v. Udgiftskonto L 2 5018 Kr. 56 Ø. med Fradrag af det nedenfor under C fratrukne Beløb 453 — 44 —		4565	12	279310	22
B. Maalere ifølge Statusopgørelse pr. 31. Marts 1911		27836	50		
Tilgang i Aaret 1911—12 v. Udgiftskonto E		3160	48		
		30996	98		
Nedskrives med $\frac{6}{10}$ af den indbetalte Lejeafgift v. Indtægtskonto 3		2504	31	28492	67
Lateris				307802	89

	Kr.	Ø.	Kr.	Ø.
			307802	89
Transp.				
C. Gadelygter, Pæle, Arme og Lygtestik ifølge Statusopgørelse pr. 31te Marts 1911	15723	04		
Herfra gaar nu:				
Det af Kommunen betalte Afdrag . . .	453	44	15269	60
D. Beholdning:				
443386 ₰ Kul à 19 Kr. 48 Ø. pr. 2000 ₰	4320	80		
127 Tdr. Koks	228	60		
312 Tdr. Tjære à 7 Kr.	2184	00		
Myremalm	200	»		
1699 m ³ Gas à 10 Ø. pr. m ³	169	90		
			7103	30
E. Kassebeholdning ifølge Regnskabet			25663	17
I alt Aktiver			355838	96
Gasværket skyldte den 31. Marts 1912:				
Til Bornholms Spare- og Laanekasse . .	178388	74		
» Statsanstalten for Livsforsikring . .	22937	38		
			201326	12
Gasværkets Formue d. 31. Marts 1912 i alt			154512	84
Naar hertil lægges:				
Den til Kæmnerkassen udbetalte Del af Overskuddet v. Udgiftskonto O			15000	»
			169512	84
og fradrages:				
Gasværkets Formue den 31te Marts 1911			134091	58
Bliver Driftoverskuddet for Aaret 1911-12			35421	26

Regnskab

over

Rønne Vandværks Indtægter og Udgifter i Aaret 1911—12.

Indtægt.	Kr.	Ø.	Kr.	Ø.
1. Beholdning fra Aaret 1910—11:				
a. Kontant			3389	82
b. Restancer			21	»
2. Vandafgift af 1. Haner	15270	52		
3. do. » Ekstrahaner	3476	44		
4. do. ved Byggearbejder	509	62		
5. do. for Havevanding	523	30		
6. do. efter Overenskomst	2282	66		
7. do. af Næringsbrug	689	22		
8. do. efter Maaler	3404	60		
I alt Vandafgift			26156	36
9. Maalerleje			184	13
10. Afdragsbetaling			2131	94
11. Andre Indtægter:				
For Anbringinger	492	75		
Leje af en Jordlod	8	»		
Gødtgørelse i Brandkontingent	355	39		
Andre Indtægter	23	01		
			879	15
Summa			32762	40

Udgift.

	Kr.	Ø.	Kr.	Ø.
1. Lønninger:				
a. Vandværksbestyreren	880	»		
b. Vandværkets Tilskud til Kæmnerens og Kommunebogholderens Løn	300	»		
c. Maskinpasseren ,	1200	»		
d. Opkrævning	183	73		
e. Refusion til Gasværket	500	»		
f. Tilskud til Pensionsfonden	93	30		
			3157	03
2. Petroleum, Olie, Tvist m. m.			1798	43
3. Vedligeholdelse			527	23
4. Andre Udgifter			731	12
5. Anlæg og Udvidelser			1926	89
6. Renter			12670	41
7. Afdrag			4306	75
8. Beholdning:				
Kontant	7598	73		
Restancer	45	81		
			7644	54
Balance			32762	40

Regnskab
 over
Rønne Elektricitetsværks Indtægter og
Udgifter
 for Aaret 1911—12.

Indtægt.	Kr.	Ø.	Kr.	Ø.
1. Beholdning fra Aaret 1910—11:				
a. Kontant	10185	91		
b. Restancer	58	57		
			10244	48
2. Salg af Elektricitet:				
a. Lys	27935	02		
b. Motor	7960	18		
			35895	20
3. Afdragsbetaling !			5770	14
4. Andre Indtægter			784	41
Summa			52694	23
Udgift.				
1. Lønninger og Pensioner:				
a. Bestyreren	2400	>		
b. Maskinassistenten	1600	>		
c. Maskinpasseren	1180	48		
d. Anden Medhjælp	869	13		
e. Tilskud til Kommunen for Regnskabs- føring	300	>		
f. Maalerflæsning og Opkrævning	358	71		
g. Tilskud til Pensionsfonden	220	>		
			6928	32
Lateris			6928	32

	Transp.	Kr.	Ø.	Kr.	Ø.
2. Brændsel, Olie, Vand og Tvist				6928	32
3. Vedligeholdelse af Maskiner og Inventar				3461	42
4. do. » Bygninger				116	59
5. do. » Ledninger				40	13
6. Nye Anlæg				»	»
7. Andre Udgifter				2032	24
8. Renter af Gæld				16069	57
9. Afdrag paa do.				7136	43
10. Beholdning ved Aarets Udgang:					
a. Kontant..		15403	73		
b. Restancer		58	96		
				15462	69
Summa				52694	23

Regnskab
 over
Rønne Købstads Fattigvæsens Udgifter
 i Aaret 1911—12.

	Kr.	Ø.	Kr.	Ø.	Kr.	Ø.
1. Lønninger:						
a. Fattiggaardens Bestyrer			600	>		
b. Kontorholdsudgifter:						
Tilskud til Kæmmerens og						
Kommunebogholderens Løn			700	>	1300	>
2. Udgifter til Fattiges Forsør-						
gelse, herunder Refusioner til						
fremmede Kommuner:						
a. Pengeydelse			21238	43		
b. Brød			1439	45		
c. Brændsel			1532	81		
d. Huslejhjælp			1744	57		
e. Plejebørn herunder for Op-						
hold paa Opdragelsesanstalter			5243	56		
f. Medicin, Sygepleje og Syge-						
husophold			2205	05		
g. Ekstrahjælp			457	93		
h. Alimentsbidrag	1318	>				
Deraf indkommet	642	>				
					676	>
i. Refusion til fremmede Kom-						
muner			4572	26		
k. Tilskud til Fattiggaarden .			>	>		
Lateris			39110	06	1300	>

	Kr.	Ø.	Kr.	Ø.	Kr.	Ø.
Transp.			39110	06	1300	>
Heri fragaar:						
Refusion fra fremmede Kom-						
muner og Amtsrepartitions-						
fonden	23371	39				
Indtægt ved Salg af Fattig-						
lemmers Efterladenskaber .	805	21				
Indtægt ved Lemmernes Ar-						
bejde	>	>				
Andre Indtægter, derunder til-						
bagebetalt Fattighjælp . . .	1210	92				
Overskud af Fattiggaarden .	39	69				
			25427	21		
					13682	85
3. Understøttelser, der ikke have						
Fattighjælps Virkning:						
a. Udgifter iflg. Lov ^{20/3} 1901	6059	28				
b. Do. iflg. Lov ^{14/4} 1905 § 7	2289	39				
c. Do. » Fattiglovens § 44	652	>				
d. Do. » — § 63	765	50				
			9766	17		
Fragaar Refusioner			1603	70		
					8162	47
4. Vedligeholdelse af Fattigvæse-						
nets Bygninger og Inventar .					156	06
5. Kontorholdsudgifter					>	>
6. Andre Udgifter					294	88
Summa					23596	26

Regnskab

over

Rønne Købstads Fattiggaards Indtægter og Udgifter

i Aaret 1911—12.

Indtægt.	Kr.	Ø.	Kr.	Ø.
1. Af den paa Anstalten drevne Industri:				
a. Piasava-Arbejde	»	»		
b. Maatte-Arbejde	23	60		
c. Værkplydsning	2	10		
d. Andet Arbejde	110	40		
			136	10
2. Af Landbruget og Haven:				
a. Smør	15	63		
b. Mælk og Fløde	2078	76		
c. Sæd og Kartofler	512	10		
d. Haveprodukter	253	37		
e. Salg af Sten	588	46		
f. Salg af Kreaturer, Kalve og Grise	943	84		
g. Andre Indtægter	1060	78		
h. Værdien af de paa Anstalten forbrugte Landbrugsprodukter	1847	70		
			7300	64
3. Forskellige Indtægter			3022	68
4. Tilskud til Anstalten			»	»
Summa			10459	42

Udgift.

	Kr.	Ø.	Kr.	Ø.
1. Lemmernes Forsørgelse:				
a. Brød	744	63		
b. Gryn	336	53		
c. Øl	377	65		
d. Kød og Flæsk	526	77		
e. Torsk og Sild	258	08		
f. Ærter	74	60		
g. Beklædning	458	88		
h. Vask	89	62		
i. Medicin	108	55		
k. Andre Udgifter	869	88		
l. Flidsgodtgørelse til Lemmerne	386	18		
m. Værdien af de paa Anstalten for brugte Landbrugsprodukter	1847	70		
			6079	07
2. Raamateriale til Industrien			>	>
3. Landbruget			2495	90
4. Bygninger og Inventar med Undtagelse af, hvad der vedkommer Landbruget.			461	39
5. Brændsel og Belysning			642	79
6. Skatter, Afgifter og Assurance			116	63
7. Forskellige Udgifter			623	95
8. Overskud			39	69
Summa			10459	42

Regnskab

for

Rønne Kommunes Pensionsfond

for Aaret 1911—12.

Indtægt.	Kr.	Ø.	Kr.	Ø.	Kr.	Ø.
1. Overført fra Gasværksarbejdernes Pensionsfond					6179	29
2. Funktionærernes Tilskud i 1911—12:						
a. Kæmner P. Westh	36	»				
Fragaar Tilskud til Havnens Pensionsfond	7	20				
			28	80		
Kommunebogholder Mogensen	210	»				
Fragaar Tilskud til Havnens Pensionsfond	42	»				
			168	»		
Fuldmægtig J. Knudsen	210	»	60	»		
Stadsingeniør Meden	210	»				
Fragaar Tilskud til Havnens Pensionsfond	105	»				
			105	»		
Skovfoged Andersen			36	»		
Fattiggaardsbestyrer Kjøller			70	»		
Pedel M. Olsen			31	25		
» J. Hansen			31	50		
Lateris	530	55			6179	29

	Kr.	Ø.	Kr.	Ø.	Kr.	Ø.
Transp.	530	55	.	.	6179	29
Skorstensfejer Hansen . . .	36	>				
Renovatør Andersen . . .	39	>				
> Clausson . . .	18	72				
> Ipsen . . .	18	72				
			642	99		
b. Gasværksbestyrer Mogensen	126	>				
Gasopkræver Petersen . . .	41	31				
Smed L. M. Dam . . .	41	34				
Arbejdsmand Kr. Larsen . . .	41	40				
Retorthusarbejder Martin Kr. Hansen . . .	39	86				
> Martin Jørgensen . . .	41	22				
> Hans Ipsen . . .	26	28				
> J. P. Hansen . . .	41	25				
> Magnus Chr. Ipsen . . .	40	80				
> Oluf Olufsen . . .	37	74				
			477	20		
c. Vandværksbestyrer Mogensen	52	80				
Maskinpasser Nielsen . . .	40	50				
			93	30		
d. Elektricitetsværksbestyrer Olsen . . .	120	>				
Assistent Stibolt . . .	64	>				
Maskinpasser Christensen . . .	36	>				
			220	>		
					1433	49
3. Tilskud fra Kommunen og Værkerne:						
a. Kommunens Tilskud . . .			642	99		
b. Gasværkets do. . .			477	20		
c. Vandværkets do. . .			93	30		
d. Elektricitetsværkets do. . .			220	>		
					1433	49
4. Renter . . .					245	85
Summa . . .					9292	12
Udgift.						
Beholdning: Indestaaende i Bornh. Spare- og Laanekasse paa Kontrabog Nr. 26700 . . .					9292	12
Balance . . .					9292	12

Fortegnelse

over

de kommunale Funktionærers Indskud i Rønne Kommunes Pensionsfond ved Udgangen af Aaret 1911—12.

Kæmner P. Westh	28	Kr. 80	Ø.
Kommunebogholder H. Mogensen	168	—	» —
Fuldmægtig J. Knudsen	60	—	» —
Stadsingeniør H. P. Meden	105	—	» —
Skovfoged A. P. Andersen	36	—	» —
Fattiggaardsbestyrer J. P. Kjøller	70	—	» —
Pedel M. Olsen	31	—	25 —
» J. Hansen	31	—	50 —
Skorstensfejer J. N. Hansen	36	—	» —
Renovatør Laur. Andersen	39	—	» —
» N. Clausson	18	—	72 —
» H. C. Ipsen	18	—	72 —
Gas- og Vandværksbestyrer J. Mogensen	178	—	80 —
Gasopkræver N. P. Petersen	41	—	31 —
Smed L. M. Dam	41	—	34 —
Arbejdsmand Kr. Larsen	762	—	40 —
Retorthusarbejder Martin Kr. Hansen	39	—	86 —
» Martin Jørgensen	41	—	22 —
» Hans Ipsen	26	—	28 —
» Jens P. Hansen	41	—	25 —
» Magnus Chr. Jensen	40	—	80 —
» Oluf Olufsen	37	—	74 —
Maskinpasser L. Nielsen	40	—	50 —
Elektricitetsværksbestyrer Chr. Olsen	120	—	» —
Assistent J. J. Stibolt	64	—	» —
Maskinpasser Herm. P. Christensen	36	—	» —

I alt 2154 Kr. 49 Ø.

Regnskab

for

**Bager Jens Mogensens og Hustru Kirstine Marie
født Guldbergs Legat til Rønne Hospital**

i Aaret 1911—12.

Indtægt.	Kr.	Ø.
1. Indvundne Renter:		
Af den i Bornholms Spare- og Laanekasse i Rønne paa Kontrabog № 10055 indestaaende Kapital, stor 800 Kr.	32	>
Summa	32	>
Udgift.		
1. Graver Pihl for Vedligeholdelse af Legatstifternes Gravsted paa Rønne Kirkegaard i Aaret 1911 . . .	4	>
2. Indbetalt til det for Rønne Hospital eller Bohns Stiftelse substituerede Legat	28	>
Summa	32	>

Legatet ejer:

Indestaaende i Bornholms Spare- og Laanekasse i Rønne paa
Kontrabog № 10055 800 Kr.

Regnskab

for

det for Herman Mortensen Bohns og Hustru
 Karen Lauritsdatters Stiftelse eller Rønne
 Hospital substituerede Legat til Fordel
 for trængende i Rønne Købstad
 i Aaret 1911—12.

Indtægt.	Kr.	Ø.
1. Beholdning fra forrige Aar	27	62
2. Renter af Legatets Kapitalformue: Ifølge Aktivlisten 958 Kr. 75 Ø. Rente-Overskud af Bager Jens Mogens og Hustru Kirstine Marie, f. Guldbergs Legat 28 — » — Rente-Overskud af Snedkermester Johan Hansens og Hustrus Legat 32 — » —	1018	75
3. Leje af Legatets Ejendomme: Slagter P. Hansen i Rønne for Englodden Matr.- Nr. 3 af Markjorderne	100	»
4. Udtrukket Kreditkasse Obligation 8. Serie C Nr. 6076	200	»
Summa	1346	37

Udgift.

	Kr.	Ø.
1. Udbetalte Legater:		
Til Kristiane Sofie Kofoed	100 Kr.	> Ø.
> Jørgine Marie Kofoed	100 —	> —
> Albine Kirstine Holm	100 —	> —
> Johanne Lichtwerk	100 —	> —
> Vilhelmine Hjorth	100 —	> —
> Marie Ipsen	100 —	> —
> Christine Hansine Sørensen	100 —	> —
> Ane Marg. Chr. Rønne	100 —	> —
> Thora Jakobine Jakobsen	100 —	> —
> Mathilde Petrea Hjorth	100 —	> —
> Marie Kristiane Sørensen	100 —	> —
	1100	>
2. Andre Udgifter:		
a. Skatter af Englodden Matr.-Nr. 3 af Rønne Markjorder	1 Kr. 68 Ø.	
b. Notering af Kreditkasseobligationer > —	56 —	
	2	24
3. Indsat i Bornholms Spare- og Laanekasse	200	>
4. Beholdning ved Aarets Udgang	44	13
Summa	1346	37

Akti

for det for Herman Mortensen Bohns og Hust Hospital substituere

Debitorernes Navne.	Pantets Beliggenhed.	Paa hvilken Prioritet.	Pantets Vurde- rings- sum.	De pa satte E ninge Assura cesur
	Rønne Købstad.		Kr.	Kr.
1. H. Mogensen	udb. Matr. № 269e	1.	9000	770
2. Rudolf Kristian Herold	» 73	1.	500	40
3. Indestaaende i Bornholms Spare- og Laanekasse paa Konto № 762				
4. Do. do. do. paa do.				1254
5. 3½ % Kreditkasse-Obligationer for Landejendomme i Østiftern				
I. Serie Litra B № 1256 og 1257, ialt				
II. Serie Litra A № 1582, 1592, 1593, 1594, 1595, 63				
ialt				
B № 7024, stor				
6. 4½ % Kreditkasse-Obligationer for Landejendomme i Østiftern				
IV. Serie Litra A № 23246, stor				
A № 29355				
C № 4256, 4257, 4258, ialt				
7. Østifternes Kreditforenings-Obligation V. Serie Litra C № 177				
skænket af Agent O. P. Rasch				
8. Østifternes Kreditforenings-Obligation VIII. Serie Litra C. № 60				
skænket af Overlæge Zahrtmann i Anledning af den 29. April 18				
9. Østifternes Kreditforenings-Obligation IV. Serie Litra C № 210				
skænket af Købmand Chr. Hay og Hustru				
10. Englodden Matr.-№ 3 i Rønne, bortlejet til Slagter P. Hansens Er				
i Rønne for en Leje af 100 Kr. om Aaret				
11. Bager Jens Mogensens og Hustru Kirstine Marie Guldbergs Leg				
Indestaaende i Bornholms Spare- og Laanekasse i Rønne paa K				
trabog № 10055				
12. Snedkermester Johan Hansens og Hustru Dorthea Margrethe				
Møllers Legat:				
Indestaaende i Bornholms Spare- og Laanekasse i Rønne paa K				
trabog № 18771				

Tilsamm

Iste

Åren Lauritsdatters Stiftelse eller Rønne Bægt for Aaret 1911—12.

Kapitalernes Størrelse den 1. April 1911.		Afdrag eller anden Formindskelse.		Udlaan eller anden Forøgelse.		Kapitalernes Størrelse den 31. Marts 1912.		Anmærkninger.
Kr.	Ø.	Kr.	Ø.	Kr.	Ø.	Kr.	Ø.	
4000	»	4000	»	
200	»	200	»	
50	»	50	»	
930	57	200	»	1130	57	
2000	»	2000	»	
2000	»	»	»	12000	»	
1000	»	1000	»	
2000	2000	»	
2000	»	»	»	2000	»	
600	»	600	»	
200	»	200	»	
200	»	200	»	»	»	
200	»	200	»	
800	»	800	»	
800	»	800	»	
16980	57	200	»	200	»	26980	57	

Regnskab

for

**Snedkermester Johan Hansens og Hustru
Dorthea Margrethe f. Møllers Legat
for Aaret 1911—12.**

Indtægt.	Kr.	Ø.
1. Indvundne Renter af den i Sparekassen indestaaende Kapital	32	>
Summa	32	>
Udgift.		
1. Indbetalt til det for Herman Mortensen Bohns og Hustru Karen Lauritsdatters Stiftelse eller Rønne Hospital substituerede Legat	32	>
Summa	32	>

Legatet ejer:

Indestaaende i Bornholms Spare- og Laanekasse paa Kontrabog
 № 18771 800 Kr.

Regnskab

for

Skibsfører Hans Anker Engels og Søster Kirstine
Engels Legat til Fordel for værdige og trængende
Sømænd og deres Enker paa Bornholm

i Aaret 1911—12.

	Kr.	Ø.
Indtægt.		
1. Beholdning fra forrige Aar	»	»
2. Renter:		
Af 4000 Kr. Kreditkasseobligationer for Landejendomme i Østifterne	145 Kr.	» Ø.
Af den i Bornholms Spare- og Laane- kasse paa Kontrabog № 7379 inde- staaende Kapital	1 — 68 —	
Af den i samme paa Kontrabog № 12547 indestaaende Kapital	7 — 20 —	
	153	88
3. Underbalance ved Aarets Udgang	56	38
Summa	210	26
Udgift.		
1. Underbalance fra 1910—11	50	26
2. Udbetalte Legater:		
Til Jane Jensine Kirstine Holm	80 Kr.	» Ø.
» Gorine Kirstine P. Hansen	80 —	» —
	160	»
Summa	210	56

Legatet ejer:

Kreditkasseobligationer for Landejendomme i Østifterne:

II. Serie Litra A № 1596 til $3\frac{1}{2}\frac{0}{0}$, stor 2000 Kr. » Ø.III. Do. — B № 1074 » $3\frac{1}{2}\frac{0}{0}$, » 1000 — » —IV. Do. 1. Afd. Litra B № 15 til $4\frac{0}{0}$, » 1000 — » —

4000 Kr. » Ø.Indestaaende i Bornholms Spare- og Laanekasse
i Rønne:

Paa Kontrabog № 7379 . . . 42 Kr. 38 Ø.

» Do. № 12547 . . . 180 — » —

222 — 38 —

Tilsammen 4222 Kr. 38 Ø.

Regnskab

for

Prokurator H. P. Lunds Mindelegat

i Aaret 1911—12.

Indtægt.	Kr.	Ø.
1. Indvundne Renter:		
Af Indskrivningsbevis Litra G. Fol. 1617 for Statsobligationer til Beløb 1000 Kr.	35 Kr.	Ø.
Af det i Sparekassen paa Kontrabog № 7098 a indestaaende Beløb	18 —	44 —
Af det i Sparekassen paa Kontrabog № 12147 indestaaende Beløb	5 —	50 —
Summa	58	94
Udgift.		
1. Udbetalt Legat til:		
Niels Kristian Michelsen	58	94
Summa	58	94

Legatet ejer:

- a. Finansministeriets Indskrivningsbevis Litra G.
Fol. 1617 for danske Statsobligationer til Beløb 1000 Kr. > Ø.
- b. Indestaaende i Bornholms Spare- og Laane-
kasse i Rønne paa Kontrabog № 7098 a 460 — 72 —
- b. Indestaaende i samme paa Kontrabog № 12147 137 — 76 —

Tilsammen 1598 Kr. 48 Ø.

Regnskab

for

Rønne By's Legat

i Anledning af Deres Majestæter Kong Christian
den IX og Dronning Louises Guldbryllup
den 26de Maj 1892

for Aaret 1911—12.

Indtægt.	Kr.	Ø.
Indvundne Renter:		
Af 2 Stkr. Kreditkasseobligationer	77	>
Af det i Sparekassen paa Kontrabog <i>N^o</i> 14137 indestaaende Beløb	4	64
Summa	81	64
Udgift.		
1. Den 26de Maj 1911 udbetalt Legat til:		
Skomager A. Chr. Holm 40 Kr. > Ø.		
Gotlobine Caroline Jørgensen 40 — > —	80	>
2. Beholdning ved Aarets Udgang	1	64
Balance	81	64

Legatet ejer:

2 Stkr. Kreditkasseobligationer, nemlig:		
3 ¹ / ₂ 0/0 3. Serie Litra A <i>N^o</i> 1905	2000	Kr. > Ø.
3 ¹ / ₂ 0/0 3. — — C <i>N^o</i> 1664	200	— > —
	2200	Kr. > Ø.
Indestaaende i Bornholms Spare- og Laane- kasse paa Kontrabog <i>N^o</i> 14137.	118	— 20 —

I alt 2318 Kr. 20 Ø.

Regnskab
for
Bager H. F. Hansens Konfirmationslegat
i Aaret 1911—12.

Indtægt.	Kr.	Ø.
1. Indvundne Renter af den i Bornholms Spare- og Laanekasse paa Konto № 9858 indestaaende Kapital	177	58
Summa	177	58
Udgift.		
1. Udbetalt Legat til:		
Snedker Karl Henrik Hansen	58 Kr. 68 Ø.	
Fisker Hans Kristian Hansen	58 — 70 —	
Julie Martine Hansen	58 — 70 —	
	176	08
2. Andre Udgifter:		
Graver Pihl for Vedligeholdelse af Legatstifternes Gravsted paa Rønne Kirkegaard	1	50
Summa	177	58

Legatet ejer:

Indestaaende i Bornholms Spare- og Laanekasse i Rønne paa Kontrabog № 9858 4439 Kr. 84 Ø.

Regnskab

for

Enkefru Sofie Bergs Legat

for Aaret 1911—12.

Indtægt.	Kr.	Ø.
1. Beholdning fra forrige Aar	»	»
2. Indvundne Renter af den i Bornholms Spare- og Laanekasse paa Konto <i>N^o</i> 24678 indestaaende Kapital	112	38
Summa	112	38
Udgift.		
1. Underbalance fra Aaret 1911	3	»
2. Udbetalt Legat: Til Enkefru Petrea Klingenberg, f. Bergs Bo	19	47
3. Andre Udgifter: Graver Pihl for Vedligeholdelse af Købmand P. Bergs Gravsted paa Søndre Kirkegaard i Aaret 1911	3	»
4. Beholdning ved Aarets Udgang	86	91
Summa	112	38

Legatet ejer:

Indestaaende i Bornholms Spare- og Laanekasse paa Kontrabog
N^o 24678 2809 Kr. 50 Ø.

Regnskab

for

Sognepræst F. V. Christensens Legat

i Aaret 1911—12.

Indtægt.		Kr.	Ø.
1. Beholdning fra forrige Aar		74	63
2. Indvundne Renter		80	49
	Summa	155	12
Udgift.			
1. Udbetalte Legater:			
a. Ekstraforplejning til 2 Fattiglemmer	57 Kr. 20 Ø.		
b. Chokolade med Brød til Fattig- gaardens Lemmer paa Legatstifte- rens Fødselsdag	4 — 80 —	62	»
2. Beklædning m. v. til et fra Fattiggaarden udskrevet Fattiglem		52	26
3. Beholdning:			
Kontant		40	86
	Balance	155	12

Legatet ejer:

Indestaaende i Sparekassen:

1. Legatets oprindelige Kapital	2000 Kr. » Ø.
2. Et til et Fattiglems Beklædning opsparet Beløb	12 — 23 —

I alt 2012 Kr. 23 Ø.

Regnskab

for

**Murmester H. P. Johnsens og Hustrus Legat
for Aaret 1911—12.**

	Kr.	Ø.
Indtægt.		
1. Indvundne Renter	120	»
Summa	120	»
Udgift.		
1. Udbetalt Legat til Kathrine Dick	120	»
Balance	120	»

Legatet ejer:

Indestaende i Bornholms Spare- og Laanekasse paa Konto
 № 21364 3000 Kr.

Regnskab

for

Andreas Peter Kjæmpes og Hustrus Legat for Aaret 1911—12.

Indtægt.	Kr.	Ø.
1. Beholdning fra 1910—11	>	>
2. Indvundne Renter:		
a. I Sparekassen 2 Kr. 48 Ø.		
b. Af Kreditkasseobligationer 81 — > —		
	83	48
Summa	83	48
Udgift.		
1. Udbetalt Legat til:		
Juliane Petrea Hammer	50	>
2. Graver Pihl for Vedligeholdelse af Legatstifternes Gravsted	4	>
3. Notering af 5 Stkr. Kreditkasseobligationer	>	66
4. Beholdning ved Aarets Udgang	28	82
Balance	83	48

Legatet ejer:

Østifternes Kreditkasseobligationer 4. Serie Litra B № 5802, Litra
C № 4249, 4250, 4251, 4252 1800 Kr. > Ø.
Indestaaende i Bornholms Spare- og Laanekasse
paa Kontrabog № 26316 78 — 18 —

I alt 1878 Kr. 18 Ø.

Regnskab

for

Skipper Lars Hansen Holms og Hustrus Legat

for Aaret 1911—12.

Indtægt.	Kr.	Ø.
1. Beholdning fra Aaret 1910—11	»	»
2. Indvundne Renter:		
a. I Sparekassen 11 Kr. 77 Ø.		
b. Af Kreditkasseobligationer 297 — » —		
	308	77
Summa	308	77
Udgift.		
1. Udbetalt Legat til		
Laura P. Andersen 100 Kr. » Ø.		
Vevest P. Jørgensen 100 — » —		
Marie Cathrine Zissack 100 — » —		
	300	»
2. Notering af 6 Kreditkasseobligationer	»	76
3. Beholdning ved Aarets Udgang	8	01
Balance	308	77

Legatet ejer:

- a. Østifternes Kreditkasseobligationer 4. Serie Litra A № 23245
23244, 23243, Litra C № 4253, 4254, 4255 . 6600 Kr. » Ø.
- b. Indestaaende i Bornholms Spare- og Laane-
kasse paa Kontrabog № 23740 349 — 06 —

I alt 6949 Kr. 06 Ø.

Regnskab

for

Konsul og Købmand Edvard Markers og Hustrus Legat

for Aaret 1911—12.

	Kr.	Ø.
Indtægt.		
1. Beholdning fra forrige Aar	>	>
2. Indvundne Renter:		
a. Af Kreditkasseobligationer 441 Kr. > Ø.		
b. I Sparekassen 2 — 86 —		
	443	86
Summa	443	86
Udgift.		
1. Underbalance fra 1910—11	>	13
2. Udbetalte Legater:		
a. Til Cecilie Cathr. Due 300 Kr. > Ø.		
b. > Dortehea Margrethe Hansen 100 — > —		
	400	>
3. Notering af 10 Stkr. Kreditkasseobligationer	1	17
4. Beholdning ved Aarets Udgang	42	56
	443	86
Balance	443	86

Legatet ejer:

a. Obligationer af Kreditkassen for Landejendomme i Østifterne:

4. Serie 2. Afd. A №	23053, 23054, 23055 og			
	23338 à 2000 Kr.	8000 Kr.	» Ø.
» — » — B №	6372	1000 —	» —
» — » — C №	1628, 3015 og 3016 à			
	200 Kr.	600 —	» —
» — » — D №	1748 og 1749 à 100 Kr.		200 —	» —

 9800 Kr. » Ø.

b. Indestaaende i Bornholms Spare- og Laanekasse paa Konto № 26317

 90 — » —

 I alt 9890 Kr. » Ø.

Regnskab

for

Jomfru Hansine Christine Hansens Legat for Aaret 1911—12.

	Kr.	Ø.
Indtægt.		
1. Beholdning fra forrige Aar:		
a. Indestaaende paa Indlaansbevis № 263 a fra Bornholms Laane- og Diskontobank	13000	Kr. > Ø.
b. Indestaaende paa Kontrabog № 666 a med samme	100	— > —
c. Kontant	232	— 50 —
	13332	50
2. Indvundne Renter	597	40
3. Underbalance ved Aarets Udgang	73	97
Summa	14003	87
Udgift.		
1. Omkostninger ved Opførelse af en Bygning til Fri- bolig for ugifte Kvinder:		
a. H. P. Bidstrups Bygningsforretning	1745	Kr. 10 Ø.
b. Snedker Jens Kuhre	3	— 65 —
	1748	75
2. Skatter og Afgifter:		
a. Kommuneskatter	18	Kr. 39 Ø.
b. Ejendomsskyld til Staten	23	— 65 —
c. Brandkontingent	10	— 86 —
d. Afgift for Skorstensfejning	2	— 90 —
	55	80
Lateris	1804	55

	Transp.	Kr.	Ø.
3. Andre Udgifter:		1804	55
Bornholms Avis			1 92
4. Beholdning:			
a. Indestaaende paa Indtegningsbevis			
<i>N^o</i> 263 a fra Bornholms Laane- og			
Diskontobank	11500 Kr. » Ø.		
b. Indestaaende paa Kontrabog <i>N^o</i>			
666 a med samme	697 — 40 —		
		12197	40
	Balance	14003	87

Legatet ejer:

1. Ejendommen Matr.-Nr. 251 af Rønne Bygrunde, der med derpaa opførte Bygninger har kostet	23071 Kr. 93 Ø.
2. Kontant Beholdning i Banken	12197 Kr. 40 Ø.
Fragaar Underbalance	73 — 97 —
	12123 — 43 —
	I alt 35195 Kr. 36 Ø.

Regnskab

for

**Kæmner Adolf Møller Dams og Hustrus Legat
for Aaret 1911—12.**

	Kr.	Ø.
Indtægt.		
1. Indvundne Renter	200	»
Summa	200	»
Udgift.		
1. Udbetalt Legater:		
Anna Marie Kurdts	100	»
Erasmie Sonne	100	»
Balance	200	»

Legatet ejer:

Indestaaende i Bornholms Spare- og Laanekasse paa Kontra-
bog № 25819 5000 Kr. » Ø.

Regnskab

for

**Urmager Hans Peter Dams og Hustrus Legat
for Aaret 1911—12.**

Indtægt.	Kr.	Ø.
1. Dødsboet efter Urmager Hans Peter Dam og Hustru indbetalt Legatkapitalen	5000	>
2. Samme indbetalt Rente for $\frac{1}{2}$ Aar til $\frac{1}{1}$ 1912.	100	>
Summa	5100	>
Udgift.		
1. Udbetalt Legater:		
Karen K. Dam	50 Kr.	> Ø.
Marie Vilhelmine K. Flade	50 —	> —
	100	>
2. Indsat i Københavns Handelsbanks Filial i Rønne paa Konto № 1305	5000	>
Balance	5100	>

Legatet ejer:

Indestaaende i Københavns Handelsbanks Filial i Rønne paa
Konto № 1305 5000 Kr. > Ø.

Regnskab

for

Kaptajn M. C. Grønnegaards og Hustrus Mindelegat

for Aaret 1911—12.

	Kr.	Ø.
Indtægt.		
1. Executor testamenti i Boet, Sagfører T. H. Lund indbetalt Legatkapitalen	14036	66
2. Samme indbetalt ifølge Opgørelse	124	47
3. Leje af Legatets faste Ejendom:		
a. Fru L. Mogensen fra $\frac{1}{1}$ — $\frac{31}{3}$ 1912, 3 Maaneder à 5 Kr. 15 Kr. » Ø.		
b. Frk. Goedecke fra $\frac{1}{12}$ 1911— $\frac{31}{3}$ 1912 4 Maaneder à 7 Kr. 28 — » —		
	43	»
4. Indvundne Renter	497	09
Summa	14701	22
Udgift.		
1. Udbetalt Legater:		
Alvida Kofoed 85 Kr. » Ø.		
Juliane Pedersen 85 — » —		
Margrethe Hansen 85 — » —		
Marine Martine Nielsen 85 — » —		
Lars Peter Bidstrup 85 — » —		
Kristelig Forening for Indre Mission i Rønne 187 — » —		
	612	»
Lateris	612	»

	Transp.	Kr. 612	Ø. >
2. Udgifter ved Legatets Ejendom:			
Murmester C. H. Lau	3 Kr. 05 Ø.		
Vandregning	5 — 50 —		
Kommuneskatter	5 — 59 —		
Ejendomsskyld til Staten	2 — 47 —		
Afgift for Skorstensfejning	1 — 55 —		
Laur. Hansen	10 — 20 —		
		28	36
3. Andre Udgifter:			
Bornholms Social-Demokrat	2 Kr. 28 Ø.		
Bornholms Tidende	2 — 28 —		
Leje af Gasmaaler	> — 50 —		
		5	06
4. Indestaaende i Bornholms Spare- og Laanekasse paa Kontrabog № 26269			
		14036	66
5. Beholdning ved Aarets Udgang			
		19	14
	Balance	14701	22

Legatet ejer:

1. Indestaaende i Bornholms Spare- og Laanekasse i Rønne paa Kontrabog № 26269 14036 Kr. 66 Ø.
2. Ejendommen Matr.-Nr. 1067 af Rønne Bygrunde, vurderet til Ejendomsskyld til . . . 6500 — > —

I alt 20536 Kr. 66 Ø.

Oversigt

over

Rønne Købstads Hjælpekasses Indtægter og Udgifter

i Aaret 1911—12.

Indtægt.	Kr.	Ø.
1. Beholdning:		
a. Indestaaende i Sparekassen . . . 1000 Kr. > Ø.		
b. Kontant 304 — 37 —		
	1304	37
2. Tilskud af Kommunens Kasse	14700	>
3. Kendelser for Kunstpræstationer m. v.	229	50
4. Do. ved Ejerskifte	143	>
5. Tilskud af Bornholms Spare- og Laanekasse	200	>
6. Renter af Konsul Markers Legat	35	>
7. Do. af Sparekassen	34	94
8. Anders Jensens Enkes Bo indbetalt	30	61
9. Fajancer Grønberg indbetalt Janus Andersens Ar- bejdsfortjeneste i 2. Halvaar 1910	36	90
10. Rabat paa Apotekerverer	7	01
I alt	16721	33
Udgift.		
1. Udbetalt Understøttelse	15859	47
2. Forskellige Udgifter	45	93
3. Beholdning:		
Kontant	815	93
I alt	16721	33

Regnskab

over

Rønne Havns Indtægter og Udgifter

i Aaret 1911—12.

Indtægt.	Kr.	Ø.	Kr.	Ø.
1. Beholdning fra Aaret 1910—11:				
a. Indestaaende i Bornholms Laane- og Diskontobank	8000	>		
b. Do. i Københavns Handelsbanks Filial	687	40		
c. Kreditforeningsobligationer	200000	>		
d. Kontant	1977	24		
			210664	64
2. Renter af Kassebeholdningen			7174	55
3. Afdrag		>		
4. Optagne Laan		>		
5. Havne- og Bropenge			107074	71
6. Indtægter, som oppebæres af Havne- fogeden:				
a. Pladsleje	447	43		
b. Begkognition	16	60		
c. Leje af Inventar	414	85		
d. Vand til Skibene	1128	90		
			2007	78
7. Grundleje:				
a. Leje for Havnens Smedjebygning	200	>		
b. > > Plads til Redningsbaaden	400	>		
c. > > en Del af Borgervagten	40	>		
d. > > Vareskuret	500	>		
e. > > den gl. Toldbod	405	>		
f. > > Matr.-Nr. 1079	400	>		
g. > > — 1085 a	175	>		
			2120	>
8. Forskellige Indtægter			1813	18
9. Lodspenget			3527	27
Summa			334382	13

Udgift.

	Kr.	Ø.	Kr.	Ø.
1. Renter af Laan:				
a. Forsørgelsesforeningen »Bikuben« . . .	2750	>		
b. Statsanstalten for Livsforsikring . . .	9962	19		
c. Østifternes Kreditforening	184	16		
d. Kreditforeningen af Kommuner i Danmark	11900	>		
			24796	35
2. Afdrag paa Laan:				
a. Forsørgelsesforeningen »Bikuben« . . .	20000	>		
b. Statsanstalten for Livsforsikring . . .	1037	81		
c. Østifternes Kreditforening	53	92		
d. Kreditforeningen af Kommuner i Danmark	10000	>		
			31091	73
3. Skatter og Afgifter			238	75
4. Bidrag til Dækning af de med Statens Tilsyn med Havnen forbundne Udgifter			55	83
5. Lønninger og Pensioner:				
a. Løn til Havnefogeden	1650	>		
b. Løn til Havnevægterne:				
Nattevagt P. Larsen . . 1000 Kr. > Ø.				
Nattevagt M. Jørgensen . 1000 — > —				
Dagvagt C. Ridder . . . 800 — > —				
	2800	>		
c. Løn til Havnekassereren og Regnskabsføreren	800	>		
d. Havnens Bidrag til Stads- og Havneingeniørens Løn for Tiden fra 1ste Februar 1908 til 31te Marts 1912 . . .	6250	>		
e. Tilskud til Rønne Havns Pensionsfond	973	13		
			12473	13
6. Nye Arbejder:				
a. Havnens Udvidelse	93013	35		
b. Tilskud til Rønne-Allinge Jernbane . . .	18750	>		
			111763	35
7. Vedligeholdelse af Havneværkerne samt af Havnens Bygninger, Pladser og Veje			4794	92
8. Omkostninger ved Opmudringsarbejder			>	>
9. Anskaffelse af Redskaber og andre Inventarieggenstande:				
a. Anskaffelse af en ny Lodsbaad	1485	>		
b. Andre Anskaffelser	5446	56		
			6931	56
Lateris			192145	62

LXII

	Transp.	Kr.	Ø.	Kr.	Ø.
10. Vedligeholdelse af Redskaber og andre Inventarieggenstande				192145	62
11. Uforudsete Udgifter				3913	67
12. Lønning til Lodserne:				10859	63
Førstelods H. P. Nielsen		1800	»		
Lods J. R. Jørgensen		875	»		
» J. D. F. Jørgensen		1441	67		
» A. Dick		1341	66		
» E. A. Larsen		541	67		
Lodsernes Løntillæg		1058	19		
Vederlag for Bugsering		422	53		
				7480	72
13. Beholdning ved Aarets Udgang:					
a. Kontant		2881	24		
b. I Bornholms Spare- og Laanekasse		47000	»		
c. I Københavns Handelsbanks Filial		101	25		
d. Kreditforenings-Obligationer		50000	»		
e. Laan til Kommunekassen		20000	»		
				119982	49
Summa				334382	13

Regnskab
for
Rønne Havns Pensionsfond
i Aaret 1911—12.

Indtægt.	Kr.	Ø.
1. Overført fra Rønne Havns Lodsvæsens Pensionsfond	753	31
2. Indvundne Renter	53	36
3. De Pensionsberettigedes Tilskud i Henhold til Pensionsreglementet:		
Havnefogeden » Kr. » Ø.		
Lods H. P. Nielsen 150 — » —		
» J. R. Jørgensen 64 — 17 —		
» J. D. F. Jørgensen 107 — 08 —		
» A. Dick 102 — 08 —		
» E. A. Larsen 41 — 67 —		
Nattevagt J. P. Larsen 30 — » —		
» M. Jørgensen 30 — » —		
Dagvagt Chr. Ridder 16 — » —		
Stads- og Havneingeniør Meden 105 — » —		
Kæmner Westh 7 — 20 —		
Kommunebogholder Mogensen 42 — » —		
	695	20
4. Tilskud fra Havnekassen:		
Ordinært Tilskud 695 Kr. 20 Ø.		
Dækning af Underbalance 277 — 93 —		
	973	13
I alt Indtægt	2475	»

Udgift.

	Kr.	Ø.
Udbetalt Pensioner:		
Lods Kures Enke	100	»
Fhv. Lods J. M. Sejer	450	»
» » J. N. Holm	1225	»
» » J. R. Jørgensen	500	»
Havnefoged Lunds Enke	200	»
I alt Udgift	2475	»

Fortegnelse

over

de for Tiden ansatte Funktionærers Tilskud.

Havnefoged L. B. Henriksen	»	Kr.	»	Ø.
Førstelods H. P. Nielsen	150	—	»	—
Andenlods J. D. F. Jørgensen	107	—	08	—
Tredjelods A. Dick	102	—	08	—
Fjerdelods E. A. Larsen	41	—	67	—
Nattevagt J. P. Larsen	30	—	»	—
» M. Jørgensen	30	—	»	—
Dagvagt Chr. Ridder	16	—	»	—
Stads- og Havneingeniør H. P. Meden	105	—	»	—
Kæmner P. Westh	7	—	20	—
Kommuneholder H. Mogensen	42	—	»	—

I alt 631 Kr. 03 Ø.

Regnskab

over

Søndre Baadehavns Indtægter og Udgifter

i Aaret 1911—12.

Indtægt.	Kr.	Ø.	Kr.	Ø.
I. Beholdning fra 1910—11:				
a. Indestaaende i Sparekassen	7	83		
b. Kontant	53	13		
			60	96
II. Havneafgifter:				
1. Hjemstedsafgift	4	>		
2. Baadeafgift af de i Havnen hjemme- hørende Baade	90	>		
3. Afgift af fremmede Baade	>	>		
4. Ind- og Udførselsafgift	>	>		
5. Afgift af Fiskeri:				
a. Af 4941 Ø Laks à 1 Ø .	49	41		
b. » 268 Ø Laksørred à 1 —	2	68		
c. » 0 Ø Gedder à 1 —	>	>		
d. » 3270 Ø Aal à 1 —	32	70		
e. » 2120 Snese Torsk à 2 —	42	40		
f. » 23159 Ø l Sild à 1 —	231	59		
	358	78		
6. Garntørreplads og Hyttefade	75	60	528	38
III. Andre Indtægter:				
a. Tilskud fra Kommunen eller Skibs- havnen	800	>		
b. Renter af de i Sparekassen indsatte Beløb	4	35	804	35
Summa Indtægt			1393	69

Udgift.

	Kr.	Ø.	Kr.	Ø.
1. Renter og Afdrag			816	68
2. Lønninger			90	>
3. Nye Arbejder			356	>
4. Havnens Vedligeholdelse			>	>
5. Andre Udgifter			4	23
6. Beholdning ved Aarets Udgang:				
a. Indestaaende i Sparekassen	12	18		
b. Kontant	114	60		
			126	78
Summa Udgift			1393	69

**Status
ved Aarets Udgang.**

Havnen ejer:

a. Indestaaende i Sparekassen	12	18		
b. Kontant Beholdning	114	60		
			126	78
I alt			126	78

Gæld:

a. Til Statskassen	2450	04		
b. > Skibshavnen	8313	55		
			10763	59
Summa			10763	59

Regnskab

over

Nørrekaas Baadehavns Indtægter og Udgifter i Aaret 1911—12.

Indtægt.	Kr.	Ø.	Kr.	Ø.
I. Beholdning fra Aaret 1910—11:				
a. Indestaaende i Sparekassen	6	82		
b. Kontant	72	69		
			79	51
II. Havneafgifter:				
1. Hjemstedsafgift	4	>		
2. Aarlig Baadeafgift og Afgift af Hyttefæde	96	21		
3. Afgift af fremmede Baade	2	40		
4. Ind- og Udførselsafgift	>	>		
5. Afgift af Fiskeri:				
a. Af 5357 Ø Laks à 1 Ø .	53	57		
b. » 40 Ø Laksørred à 1 —	>	40		
c. » 0 Ø Gedder à 1 —	>	>		
d. » 567 Ø Aal à 1 —	5	67		
e. » 966 Snese Torsk à 2 —	19	32		
f. » 28185 Ø l Sild à 1 —	281	85		
	360	81		
6. Pladsleje	54	50		
			517	92
III. Tilskud fra Kommunen eller Skibshavnen			300	>
IV. Andre Indtægter:				
Renter af de i Sparekassen indsatte Beløb			>	28
Summa Indtægt			897	71

	Kr.	Ø.	Kr.	Ø.
Udgift.				
1. Renter og Afdrag			610	27
2. Lønninger			90	>
3. Nye Arbejder			>	>
4. Havnens Vedligeholdelse			116	98
5. Andre Udgifter			9	51
6. Beholdning ved Aarets Udgang:				
a. Indestaaende i Sparekassen	7	10		
b. Kontant	63	85		
			70	95
Summa Udgift			897	71

**Status
ved Aarets Udgang.**

Havnen ejer:

a. Indestaaende i Sparekassen	7	10		
b. Kontant Beholdning	63	85		
			70	95
I alt			70	95

Gæld:

a. Til Statskassen	1800	>		
b. > Skibshavnen	15142	38		
			16942	38
I alt			16942	38

Overslag

over

Rønne Kommunes Indtægter og Udgifter

i Aaret 1912—13.

Indtægt.	Kr.	Ø.	Kr.	Ø.
I. Overskud fra forrige Aar:				
a. I Kæmnerkassen	34000	»		
b. I Gasværkets Kasse	18000	»		
c. I Vandværkets Kasse	6000	»		
d. I Elektricitetsværkets Kasse	10000	»		
	68000	»		
Restancer	7000	»		
			75000	»
Heraf er til Rest paa tidligere optagne Laan 0 Kr. 0 Ø.				
II. Renter af Kommunens Kapitaler:				
a. Rente af frugtbargjorte Kapitaler:				
1. Af den i Sct. Knuds Præ- stegaard indestaaende Ka- pital 4435 Kr. 08 Ø.	177	Kr. 40	Ø.	
2. Af en Rønne Arbejdshus til- falden Kapital, stor 642 Kr.	25	—	68	—
3. Af de i Udmarksjorderne indestaaende Afløsnings- summer	46	—	84	—
4. Af Grundfondens i Spare- kassen indestaaende Ka- pital	392	—	»	—
5. Af andre Kapitaler	26	—	24	—
6. Af Udlæg for privates Klo- akledninger	1350	—	»	—
7. Af Grundfondens til Kom- muneu udlaaente Kapital .	160	—	»	—
	2178	16		
Lateris	2178	16	75000	»

	Transp.	Kr.	Ø.	Kr.	Ø.
b. Renter af Kassebeholdningen		2178	16	75000	>
c. Strafrenter i Henhold til Lov af 15/5 1903 § 27		600	>		
		1200	>		
				3978	16
III. Indtægter af Ejendomme, tilhørende Kommunen:					
a. Købstadens Skov:					
	Indtægt.	Kr.	Ø.		
For solgte Skoveffekter		6250	>		
	Udgift.	Kr.	Ø.		
1. Kulturarbejder		500	>		
2. Skovningsarbejder		1800	>		
3. Lønninger:	Kr. Ø.				
Den tilsynshavende		200	>		
Skovfogeden		500	>		
		700	>		
4. Andre Udgifter		1250	>		
		4250	>		
				2000	>
b. Gasværket:					
	Indtægt.				
1. Gas til Byens Belysning		5500	>		
2. Salg af Gas:					
Kogegas		45500	>		
Lysgas		11000	>		
Motorgas		4500	>		
		61000	>		
3. Salg af Biprodukter:					
Koks		30000	>		
Tjære		3000	>		
		33000	>		
4. Leje af Gasmaalere		4150	>		
5. Andre Indtægter		1300	>		
		104950	>		
	Udgift.				
1. Lønninger og Pensioner		16700	>		
2. Kul, Olie m. v.		46000	>		
3. Vedligeholdelse af Maskiner og Inventar		2850	>		
Lateris	65550 >	104950 >		2000 >	78978 16

	Kr.	Ø.	Kr.	Ø.	Kr.	Ø.	Kr.	Ø.
Transp.	65550	»	104950	»	2000	»	78978	16
4. Vedligeholdelse af Bygninger	100	»						
5. Vedligeholdelse af Ledninger	100	»						
6. Nye Anlæg, som afholdes af Aarets Indtægt	7000	»						
7. Andre Udgifter	3985	24						
			76735	24				
					28214	76		
Anm. Udgiften til Renter af og Afdrag paa Laan i Aaret 1912-13 andrager 13014 Kr. 76 Ø. Fradrages dette Beløb hosstaaende Overskud, bliver Nettooverskuddet for Aaret 1912-13 15200 Kr.								
c. Vandværket:								
	Indtægt.	Kr.	Ø.	Kr.	Ø.			
1. Vandafgift efter Assurance	15500	»						
2. Vandafgift af Ekstrahaner	6000	»						
3. Vandafgift efter Maa-ler	3000	»						
4. Vandafgift af Næringsbrug	650	»						
5. Vandafgift af Byggeforetagender	500	»						
6. Leje af Vandmaalere	150	»						
7. Afdrag paa Husledninger	2100	»						
8. Andre Indtægter	800	»						
					28700	»		
Udgift.								
1. Lønninger og Pensioner	3200	»						
2. Petroleum, Olie, Tvist m. v.	1000	»						
3. Vedligeholdelse	500	»						
4. Andre Udgifter	400	»						
5. Anlæg og Udvidelse	2700	»						
Lateris	7800	»	28700	»	30214	76	78978	16

	Kr.	Ø.	Kr.	Ø.	Kr.	Ø.	Kr.	Ø.
Transp.	7800	>	28700	>	30214	76	78978	16
6. Undersøgelser til Forøgelse af Vandmængden	2000	>						
			9800	>				
					18900	>		
Anm. Udgiften til Renter af og Afdrag paa Laan i Aaret 1912-13 andrager 16750 Kr. Fradrages dette Beløb ovenstaaende Overskud, bliver Driftsoverskuddet 2150 Kr.								
d. Elektricitetsværket:								
Indtægt.	Kr.	Ø.	Kr.	Ø.				
1. Salg af Elektricitet			41200	>				
2. Afdragsbetaling			5000	>				
3. Leje af Bestyrerbolig			400	>				
			46600	>				
Udgift.								
1. Lønninger og Pensioner	7454	>						
2. Brændsel, Olie, Vand og Twist	4800	>						
3. Vedligeholdelse af Maskiner og Inventar	2000	>						
4. Do. af Bygninger	200	>						
5. Do. af Ledninger	300	>						
6. Nye Anlæg, der afholdes af Aarets Overskud	6500	>						
7. Andre Udgifter	1050	>						
			22304	>				
					24296			
Anm. Efter Fradrg af Renter og Afdrag, 23206 Kr., bliver Nettooverskuddet 1090 Kr.								
e. Kødkontrollen:								
Indtægt.			Kr.	Ø.				
Kontrolafgift			1200	>				
Udgift.			Kr.	Ø.				
1. Lønninger og Pensioner	500	>						
2. Andre Udgifter	200	>						
			700	>				
					500	>		
					Lateris		73910	76
							78978	16

	Transp.	Kr.	Ø.	Kr.	Ø.
f. Overskud af Jernbanen		73910	76	78978	16
g. Lejeafgifter:	Kr. Ø.	11000	>		
1. Af Skovløberhuset med Jordlod ved Robbedale	60	>			
2. Af Skovløberhuset med Jordlod østen Stampen	60	>			
3. Af en Del af Kredsen	1	>			
4. Af Krudthuset for Opbevaring af Dynamit	9	>			
5. For Jagten paa Kommunens Grund	120	>			
6. Af Matr.-Nr. 796 af Bygr.	180	>			
7. > > 576 >	144	>			
		574	>	85484	76
IV. Afgifter af faste Ejendomme m. v.:					
a. Faste aarlige Afgifter, som ved Salg af kommunale Ejendomme ere paalagte disse: Af Sct. Knuds Præsegaard		267	17		
b. Afgift efter Frd. 18de Oktbr. 1811 § 7		>	>		
c. Andre Afgifter:					
Af Adjudantkrogen	> Kr. 33 Ø.				
> Drejerhuset i Stampen 2 — 50 —					
		2	83	270	>
V. Afgifter og Kendelser ifølge Næringsloven af ²⁹/₁₂ 1857 m. fl. Love:					
a. Kendelser for Næringsadkomster		2000	>		
b. Afgift af Brændevinshandel		4000	>		
c. Afgift efter Næringslovens § 60, 62 og 75		20	>		
d. Indtægt ifølge Lov af ¹ / ₃ 1889 om Handelsregistre m. m.		40	>		
e. Indtægt ifl. Lov ¹² / ₄ 1889 om Hundeafgift m. m.		1000	>		
f. Indtægt af frivillige Svendeprøver		10	>		
g. Do. ifl. Lov Nr. 112 af ¹³ / ₅ 1911 om Afgift af Forestillinger m. v.		1200	>	8270	>
VI. Forbrug af Aktiver:					
a. Solgte, udtrukne og indfrieede Obligationer og andet Kapitalforbrug: Kr. Ø.					
1. Afdrag paa de i Udmarksjorderne indestaaende Afløsningssummer	246	64			
Lateris	246	64	173002	92

	Kr.	Ø.	Kr.	Ø.	Kr.	Ø.
Transp.	246	64	.	.	173002	92
2. Afdrag paa Fisker O. Jørgensens Panteobligation til Kommunen		
	19	83				
3. Do. paa Fisker J. P. Hansens do. til do.	25	93				
4. Forbrug af Grundfondens Kapital ved eventuelt Køb af Grunde til Gadereguleringer	200	>				
5. Afdrag paa Laan af Grundfonden til Kommunen	2000	>				
6. Do. paa Kloakrefusioner og for Flisebelægning	420	>				
			2912	40		
b. Solgte faste Ejendomme:						
Salg af Grunde ved Gadereguleringer	100	>			3012	40
VII. Optagne Laan:						
Til Kloakanlæg	24700	>				
> forskudsvis Betaling for Stikledninger	6000	>				
> do. > Flisebelægning	1200	>				
> Opførelse af en Badeanstalt	26000	>			57900	>
VIII. Tilskud fra Staten i H. t. Lov Nr. 85 af ¹⁵/₅ 1903					5200	>
IX. Koncessionsafgifter					>	>
X. Andre Indtægter:						
a. ¹ / ₄ pCt. Afgift ifl. Reglement for Købstædernes Fattigvæsen af ⁵ / ₇ 1803 § 42 Nr. 3, jfr. Lov om Afgifter af frivillige Auktioner over Handelsvarer af ²⁶ / ₅ 1868	50	>				
b. Bøder:						
1. Skolemulkter	100	Kr. > Ø.				
2. Andre Bøder	100	— > —				
			200	>		
c. Bygningsgebyrer			450	>		
d. Forskellige Indtægter			300	>		
e. Andel i Amtskommunefondens Renter			>	>		
f. Tilskud i Henhold til Skolelovens § 33 til Renter af og Afdrag paa Laan til Opførelse af nye Skolebygninger	1600	>				
					2600	>
XI. Paalignede Skatter:						
a. Ejendomsskatter:						
1. Grundskat	3100	Kr. > Ø.				
Lateris	3100	Kr. > Ø.	.	.	241715	32

	Kr.	Ø.	Kr.	Ø.
Transp. 3100 Kr. » Ø.			241715	32
2. Husskat 11000 — » —				
	14100	»		
b. Skat af Aktieselskaber i H. t. Lov Nr. 85 af ¹⁵ / ₅ 1903 5400 Kr. » —				
Heri fragaar andre Kom- muners Andel 900 — » —				
	4500	»		
c. Skat til Kommunen som Ehvervskom- mune i H. t. Lov Nr. 85 af ¹⁵ / ₅ 1903	600	»		
d. Formue- og Lejligheds- skat 192395 Kr. 32 Ø.				
Heri Fradrag efter Lov Nr. 85 af ¹⁵ / ₅ 1903 § 14 300 — » —				
	192095	32		
e. Bidrag i Henh. til Lov ²⁶ / ₅ 1868 § 15 fra det under Købstaden m. H. t. Fattig- eller Skolevæsen hørende Landdistrikt		»		
Tilsammen	211295	32		
Heri fragaar eftergivne og uerholdelige Restancer	6000	»		
			205295	32
Tilsammen for Indtægtposterne I—XI			447010	64
Desuden:				
Opkrævning af Statsskat i H. t. Lov Nr. 104 af ¹⁵ / ₅ 1903 § 39	38000	»		
Herfra det til Staten indbetalte Beløb	38000	»		
			»	»
Summa Indtægt			447010	64

Udgift.

I. Byens Bestyrelse i Almindelighed:

	Kr.	Ø.	Kr.	Ø.
1. Lønninger og Pensioner:	Kr. Ø.		Kr. Ø.	
a. Kæmneren	1800	>		
b. Kommunebogholderen	3050	>		
c. Fuldmægtigen paa Bogholderkontoret	1500	>		
	6350	>		
Fragaar Havnens, Fattigvæsenets, Gasværkets, Vandværkets og Elektricitetsværkets Tilskud	3100	>		
			3250	>
d. Stadsingeniøren:	3000	>		
Fragaar Havnens Tilskud	1500	>		
			1500	>
e. Alderdomsunderstøttelsesudvalgets Undersøger			100	>
f. Pensioner:				
1. Kæmner Hoffmanns Enke	100	>		
2. Bygningsinspektør Jespersens Enke	200	>		
3. Fhv. Kæmner Chr. Ipsen	600	>		
4. Pedel P. M. C. Hanssens Enke	200	>		
5. Fhv. Renovatør M. Andreasen	300	>		
6. Tilskud til Pensionsfonden	850	>		
			2250	>
			7100	>
2. Udgifter til Skatters Paaligning og Opkrævning	1770	>		
Fragaar Statskassens Godtgørelse for Opkrævning af Indkomst- og Formueskatten	570	>		
			1200	>
3. Andre Kontorholdsudgifter:				
a. Kæmneren	350	>		
b. Kommunebogholderen	250	>		
Lateris	600	>	8300	>

	Kr. Ø.	Kr. Ø.	Kr. Ø.
	Transp. 600 >	8300 >	
c. Stadsingeniøren	500 >	1100 >	
4. Vedligeholdelse m. v. af Kontorlokaler:			
a. Leje af Kæmner- og Boghol-			
derkontor	120 >		
b. Rengøring af samme	84 >		
c. Brændsel og Belysning	150 >		
d. Andre Udgifter	96 >		
		450 >	
5. For Benyttelse af Raadhuset		150 >	
6. Andre Udgifter:			
a. Avertissementer, Tryksager m.v.	1200 >		
b. Revisorerne til Assistance	200 >		
c. Forskellige Udgifter	100 >		
		1500 >	
Anm. Den samlede Udgift i			11500 >
Aaret 1912-13 andrager:			
Hosstaaende	11500 >		
Endvidere til Renter af og Af-			
drag paa Laan	> >		
I alt	11500 >		
II. Fattigvæsenet:			
1. Lønninger og Pensioner:			
a. Bestyreren af Fattiggaarden	600 >		
b. Tilskud til Kæmnerens og			
Kommunebogholderens Løn	700 >		
		1300 >	
2. Udgifter ved Fattiges Forsør-			
gelse, herunder Refusion til frem-			
mede Kommuner:			
a. Pengehjælp	19800 >		
b. Brød	1550 >		
c. Brændsel	1350 >		
d. Huslejhjælp	1500 >		
e. Plejebørn, derunder for Ophold			
paa Opdragelsesanstalter	5600 >		
f. Medicin, Sygepleje og Syge-			
husophold	3500 >		
g. Ekstrahjælp	800 >		
h. Alimentationsbidrag	1500 >		
i. Refusion til fremmede Kommu-			
ner	3500 >		
k. Tilskud til Fattiggaarden	1200 >		
		1300 >	
			11500 >
	Lateris 40300 >	1300 >	11500 >

LXXVIII

	Kr. Ø.	Kr.	Ø.	Kr.	Ø.
Transp.	40300 >	1300	>	11500	>
Heri fragaar:	Kr. Ø.				
a. Refusion fra fremmede Kommuner og Amtsrepartitionsfonden . . .	21000 >				
b. Indtægt af Fattiglemmers Efterladenskaber	> >				
c. Indtægt af Lemmernes Arbejde	> >				
d. Andre Indtægter, der under tilbagebetalt Fattighjælp og Alimentsbidrag	1000 >				
	<u>22000 ></u>				
		18300	>		
3. Understøttelser, der ikke have Fattighjælps Virkning:					
a. Udgifter iflg. Lov af ²⁰ / ₃ 1901	5500 >				
b. Do. > > > ¹⁴ / ₄ 1905	2500 >				
c. Do. > Fattiglovens § 44	400 >				
d. Do. > do. § 63	500 >				
	8900 >				
Fragaar Refusioner	2500 >				
		6400	>		
4. Vedligeholdelse af Fattigvæsenets Bygninger og Inventar		250	>		
5. Kontorholdsudgifter		100	>		
6. Andre Udgifter		150	>		
Anm. Den samlede Udgift i Aaret 1912-13 andrager:				26500	>
Hosstaaende	26500 >				
Endvidere til Renter af og Afdrag paa Laan	270 >				
	<u>I alt 26770 ></u>				
III. Tilskud til Kommune-Hjælpkassen		14000	>		
Fragaar Statskassens Tilskud i H. t. Lov af ²⁹ / ₃ 1904		2500	>		
				11500	>
IV. Alderdomsunderstøttelsen:					
1. Understøttelse:					
a. Til Personer i Kommunen	44500 >				
b. Refusion til fremmede Kommuner	2500 >				
Lateris	47000 >			49500	>

	Kr.	Ø.	Kr.	Ø.
Transp. 47000 »			49500	»
Heri fragaar Refusioner fra fremmede Kommuner 7000 »				
	40000	»		
2. Andre Udgifter »	»	»		
	40000	»		
Fragaar Statskassens Refusion 19000 »	19000	»		
			21000	»
Anm. Den samlede Udgift i Aaret 1912-13 andrager:				
Hosstaaende 21000 »				
Endvidere til Renter af og Afdrag paa Laan » »				
I alt 21000 »				
V. Skolevæsenet:				
1. Lærerlønninger efter Fradrag af Statens Tilskud 45900 »	45900	»		
2. Bidrag til Amtsskolefonden »	»	»		
3. Tilskud til private Skoler 1450 »	1450	»		
4. Kontorholdsudgifter 25 »	25	»		
5. Undervisningsmidler 3400 »	3400	»		
6. Vedligeholdelse af Bygninger og Inventar 3300 »	3300	»		
7. Andre Udgifter:				
a. Løn til Pedellerne 2000 »				
b. Brændsel og Belysning 4200 »				
c. Renholdelse af Skolelokaler 3000 »				
d. Forskellige Udgifter 2790 »				
	11990	»		
Fragaar Skolekontingenter »	»	»		
			66065	»
Anm. Den samlede Udgift i Aaret 1912-13 andrager:				
Hosstaaende 66065 »				
Endvidere til Renter af og Afdrag paa Laan 10550 »				
I alt 76615 »				
VI. Rets- og Politivæsenet			3350	»
VII. Medicinalvæsenet			»	»
VIII. Gader og Veje:				
1. Lønninger og Pensioner »	»	»		
Lateris »	»	»	139915	»

	Transp.	Kr.	Ø.	Kr.	Ø.
				139915	»
2. Byens Gader:	Kr. Ø.				
a. Nye Arbejder	4700	»			
b. Hovedreparationer	625	»			
c. Almindelige Vedligeholdelser	1500	»			
d. Omlægning af Fortove med Fliser	675	»			
			7500		»
3. Byens Veje:					
a. Nye Arbejder	»	»			
b. Hovedreparationer	1500	»			
c. Almindelige Vedligeholdelser	700	»			
			2200		»
4. Tilskud til Amtsrepartitionsfonden			»		»
5. Kloakarbejder			200		»
6. Andre Udgifter			»		»
An m. Den samlede Udgift i Aaret 1912-13 andrager:				9900	»
Hosstaaende	9900	»			
Endvidere til Renter af og Af- drag paa Laan	6600	»			
	I alt 16500	»			
IX. Byens Belysning:					
1. Gasforbrug			5500		»
2. Lygtetænderne			2100		»
3. Vedligeholdelse, Brændere og Net			900		»
4. Nye Lygter			100		»
5. Andre Udgifter			1100		»
				9700	»
X. Begravelsesvæsenet					»
XI. Den offentlige Renlighed:					
1. Renholdelse af Byens Gader og Veje			1925		»
2. Snekastningen m. v.			1000		»
3. Den offentlige Renovations Udførelse:					
a. Renovatørernes Løn	1872	»			
b. Afhenterne	4600	»			
c. Anskaffelse og Vedligeholdelse af Materiel	1028	»			
d. Tilsyn	200	»			
e. Andre Udgifter	100	»			
	7800	»			
Fragaar Afgift for Tøndernes Afhentning	5400	»			
			2400		»
4. Andre Udgifter			»		»
				5325	»
Lateris				164840	»

	Kr.	Ø.	Kr.	Ø.
Transp.			164840	
Anm. Den samlede Udgift i Aaret 1912-13 andrager:	Kr. Ø.			
Hosstaaende	5325			
Endvidere til Renter af og Afdrag paa Laan				
I alt	5325			
XII. Brandvæsenet:				
1. Lønninger og Pensioner:				
a. 2 Assistenters og 1 Underassistent	145			
b. Brandmandskabet (14 Mand)	395			
c. 2 Brandsvende	200			
d. 2 Brandvisitationsmænd	300			
e. Brandvæsenets Bud	30			
f. Ordensafdelingens Hornblæ- sere	20			
		1090		
2. Vedligeholdelse af Brandrekvisiter m. v.		340		
3. Vedligeholdelse af Bygninger		50		
4. Andre Udgifter		1300		
		2780		
Fragaar:				
Havnens Tilskud	556			
Indtægt ved Salg af gl. Materiel	200			
		756		
Anm. Den samlede Udgift i Aaret 1912-13 andrager:			2024	
Hosstaaende	2024			
Endvidere til Renter af og Afdrag paa Laan				
I alt	2024			
XIII. Indkvarteringsvæsenet				
XIV. De offentlige Lystanlæg:				
1. Vedligeholdelsesudgifter			1000	
XV. Renter af Gæld:				
	Restgæld 1/4 1912 Kr. Ø.			
1. Etatsraadinde Koefoeds Legat	105 90	2 58		
2. Amtskommunefonden	39 02		78	
3. Samme	278 12	6 42		
4. Bornholms Spare- og Laanekasse	28378 82	1125 51		
5. Samme	5583 74	221 58		
Lateris	34385 60	1356 87	167864	

	Transp.	Kr.	Ø.	Kr.	Ø.
	Restgæld 1/4 1912			167864	>
	Kr. Ø.				
6. Bornholms Spare- og Laane- kasse	34385 60	1356	87		
7. Nationalbanken	5606 38	222	50		
8. Forsikringsselskabet Danmark	109925 58	3716	45		
9. Forsikringsselskabet Hafnia	103930 75	4755	30		
10. Amtskommunefonden	362357 45	15340	70		
11. Statskassen (Fiskerilaan) . . .	17570 26	699	84		
12. Do. do.	343 80	10	17		
13. Bornholms Spare- og Laane- kasse	542 07	16	07		
14. Samme	171464 62	6384	67		
15. Sjællands Stifts off. Midler :	6925 28	275	54		
16. Samme	46283 05	1839	83		
17. Statsanstalten for Livsforsik- ring	48469 80	1928	18		
18. Laan af Kapitalformuen	295328 43	14735	38		
19. Kommune-Kreditforeningen .	4000 >	160	>		
20. Bornholms Spare- og Laane- kasse	130985 05	5351	65		
21. Samme	108888 31	4615	56		
22. Samme	36664 81	1521	69		
23. Eventuelt nyt Laan	4300 >	180	63		
	85900 >	2500	>		
	1573871 24	65611	03		
	Afrundet til			65625	>
	Restgæld 1/4 1913				
	Kr. Ø.				
XVI. Afdrag paa Gæld:					
1. Etatsraadinde Koefoeds Legat	> >	105	90		
2. Amtskommunefonden	> >	39	02		
3. Samme	> >	278	12		
4. Bornholms Spare- og Laane- kasse	27404 33	974	49		
5. Samme	5405 32	178	42		
6. Samme	5428 88	177	50		
7. Nationalbanken	107432 03	2493	55		
8. Forsikringsselskabet Danmark	101686 05	2244	70		
9. Forsikringsselskabet Hafnia	356698 15	5659	30		
10. Amtskommunefonden	17270 10	300	16		
11. Statskassen (Fiskerilaan) . . .	323 97	19	83		
	Lateris 621648 83	12470	99	233489	>

	Transp.	Kr.	Ø.	Kr.	Ø.
	Transp. Restgæld 1/4 1913			233489	>
	Kr. Ø.				
	Transp. 621648 83	12470	99		
12. Statskassen (Fiskerilaan)	516 14	25	93		
13. Bornholms Spare- og Laane- kasse	166599 29	4865	33		
14. Samme	6775 82	149	46		
15. Sjællands Stifts off. Midler	45122 88	1160	17		
16. Samme	47397 98	1071	82		
17. Statsanstalten for Livsforsik- ring	292813 81	2514	62		
18. Laan af Kapitalformuen	2000 >	2000	>		
19. Kommune-Kreditforeningen	128898 70	2086	35		
20. Bornholms Spare- og Laane- kasse	107728 87	1159	44		
21. Samme	33186 50	3478	31		
22. Samme	4100 >	200	>		
23. Eventuelt nyt Laan	84800 >	1100	>		
	1541588 82	32282	42		
Afrundet til				32325	>
XVII. Udgifter, der afholdes af Laan :					
1. Kloakanlæg		24700	>		
2. Forskudsbetaling for Stikledninger		6000	>		
3. Do. > Fortovsbelægning med Fliser		1200	>		
4. Opførelse af en Badeanstalt		26000	>		
				57900	>
XVIII. Anden Forøgelse af Aktiver :					
1. Panteobligationer, andre Værdipapirer og Udlaan		>	>		
2. Som opført under Indtægtskonto VI a 1, 4, 5 og b		2546	64	2546	64
				3025	>
XIX. Bidrag til forskellige Institutioner					
XX. Andre og uforudsete Udgifter:					
1. Bidrag til Amtsrepartitionsfonden		32600	>		
2. Andre Udgifter		4000	>		
3. Tilskud til Bornh. Sanatorium		1025	>		
				37625	>
Lateris				366910	64

	Transp.	Kr.	Ø.	Kr.	Ø.
XXI. Overskud ved Aarets Udgang:				366910	64
1. Beholdning i rede Penge:					
a. I Kæmnerkassen	34000 Kr. > Ø.				
b. I Gasværkets Kasse	18200 — > —				
c. I Vandværkets Kasse	8150 — > —				
d. I Elektricitetsværkets Kasse	11090 — > —				
		71440	>		
2. Restancer		7000	>		
				78440	>
Tilsammen for Udgiftposterne I—XXI				445350	64
Desuden:					
Menighedsudgifter:					
a. Offer afløsning		5800	>		
b. Bidrag til Kirken		1152	>		
c. Til Menighedsraad		>	>		
d. Løn til Sognepræsten		200	>		
e. > > Kapellanen		460	>		
	Tilsammen	7612	>		
Fragaar:					
Ligning paa Menigheden	5800 Kr. > Ø.				
Refusion fra Kirken	152 — > —				
		5952	>		
	I alt			1660	>
Summa Udgift				447010	64

Overslag

over

Rønne Havns Indtægter og Udgifter i Aaret 1912—13.

	Kr.	Ø.
Indtægt:		
1. Forventet Beholdning fra forrige Aar	120000	>
2. Renter af Kassebeholdningen	3000	>
3. Afdrag	>	>
4. Optagne Laan	>	>
5. Havne- og Bropenge	96200	>
6. Indtægter, som oppebæres af Havnefogeden	2100	>
7. Grundleje	2205	>
8. Forskellige Indtægter	19600	>
9. Lodspenge	3100	>
Summa	246205	>
Udgift.		
1. Renter af Laan	24251	81
2. Afdrag paa Laan	31296	19
3. Skatter og Afgifter af Havnens Ejendomme	250	>
4. Bidrag til Dækning af de med Statens Tilsyn med Havnen forbundne Udgifter	75	>
5. Lønninger og Pensioner:		
a. Løn til Havnefogeden 1600 Kr. > Ø.		
Personligt Løntillæg 200 — > —		
b. Løn til Havnevagterne 2850 — > —		
c. > > Regnskabsføreren 800 — > —		
Lateris	5450 Kr. > Ø.	>
	55873	>

	Transp. 5450 Kr. » Ø.	Kr.	Ø.
d. Stadsingeniørens Løn	1500 — » —	55873	»
e. Bidrag til Pensionsfonden	2415 — » —		
		9365	»
6. Nye Arbejder:			
a. Havnens Udvidelse	80000 Kr. » —		
b. Tilskud til Jernbanen fra Almindingen til Gudhjem	35000 — » —		
		115000	»
7. Vedligeholdelse af Havneværkerne samt af Havnens Bygninger, Pladser og Veje		7300	»
8. Omkostninger ved Opmudringsarbejde		1500	»
9. Anskaffelse af Redskaber og Inventariegenstande		5200	»
10. Vedligeholdelse af do. do.		4200	»
11. Uforudsete Udgifter		3000	»
12. Lønning til Lodserne		7330	»
13. Forventet Beholdning ved Aarets Udgang		37437	»
		Summa	246205 »

Kapital-Status.

	Kr.	Ø.	Kr.	Ø.
A. Havnen antages at eje den 1ste April 1912:				
a. Kontanter og rentebærende Indskud	120000	»		
b. Pengeeffekter	»	»		
c. Faste Ejendomme	65000	»		
d. Havneværker	1015000	»		
e. Maskiner og deslige	38000	»		
			1238000	«
B. Havnen antages at skyldes den 1ste April 1912:				
a. Laan fra Forsørgelsesanstalten »Bikuben«	40000	»		
b. Laan fra Statsanstalten for Livsforsikring	198462	19		
c. Laan fra Kreditforeningen af Kommuner i Danmark	290000	»		
d. Laan fra Østifternes Kreditforening	5221	»		
e. Laan fra Bornholms Spare- og Laanekasse	10564	09		
			544247	28



Indholdsfortegnelse.

	Side
Aldersundersøttelse.	
Udv. Medlemmer	5
Statens Tilskud til Understøtt. i 1909—10	57
Forskud paa do. i 1910—11	78
Amtskommunefonden.	
Amtsraadet.	
Uddrag af Amtsraadets Forhdl.	35, 65, 85, 108
Komms. Bidr. til Amtsrepartitionsf.	51
Amtsrepartitionsf. Tilskud til Aandssvage m. fl.	84
Andragender (Ansøgninger).	
Prokurist Malthe Olsen om Fuldmyndighedsbevill.	28
Arbm. Magnus Olsson om Indfødsret	46
Enke Elna Löfmark og hendes 3 Sønner om do.	46
Johs. Vill. Kuhre om Fuldmyndighedsbevill.	57
Rønne Handelsskole om Statstilskud.	59
Fisker Carl Martin Mårtensen om Indfødsret	62
Teknisk Skole om Statstilskud	62
Om nedsat Betaling for Sygehusophold	69
Stenh. Martin Jeppsson om Indfødsret	80
Arbm. Johs. Pettersson Mörlund do.	80
• Martin Andersson Blom do.	80
Enke Petronelle Rasmussen do.	80
Hovmester Magnus Jeppsson do.	80
Garver Bror Valfred Pålsson do.	80

II

	Side
Arbejderske Bengta Nilsson om Indfødsret	80
Stenhugger Ola Nilsson do.	85
Arbm. Hans Vilh. Persson do.	85
Andr. fra Isenkræmmer Nielsen om Till. til at opbevare og for- handle Dynamitpatroner	105
Andr. fra Isenkr. Bidstrup om Opbevaring af Dynamit i Komm. Dynamithus.	107
 Arbejdsløshedskasser.	
Arbejdsløshedsinsp. Fortegn. over Komm. Maksimalkiosk	33
Andr. om Tilskud	119
 Badeanstalt (se Dampbadeanstalt).	
 Belysningsvæsen (se Gasværk og Elektricitetsværk).	
 Borgerskole (se Skolevæsen).	
 Brandvæsen.	
Brandkommissionens Medlemmer	8
Brandinspektør	14
Indstill. om, at der tildeles Vicebrandinsp. Schou og Brand- mester Hjorth Jubilæums-Medaille	115
 Brolægnings- og Vejvæsen.	
Brolægningsudvalget	5
Erstatn. til Skærveslager Chr. F. Pedersen	39
Andr. fra Bornh. Lervarefabr. om at anlægge Spor over Bivej	48
Do. > Købmand Chr. Thorsen om Lægn. af Fortov ud for Matr.-Nr. 978.	48
Do. om Omlægning af Skolestræde	48
Avlsbr. Holm tilbyder at sælge et Areal til Fortsætt. af Marie Koefoeds Vej	67
Andr. om Istandsættelse af Kalkbrænderivej	67
Do. > Flisebelægn. af Fortovet ud for Matr.-Nr. 886	75
Do. > do. > do. > > 779 a m. fl.	81
Do. > do. i St. Torvegade	86
Indstill. om do. af Fortov ved Langelinie.	86
Andr. om Brolægn. af Pingels Allé og om Flisebelægning	92
Indstill. om Flisebelægning af Fortov i St. Torvegade	104
Redningsvæsenet anm. om Till. til at istandsætte »Lervejen« ved Knorrenborg og om Komm. Overtagelse af Vedligeholdelsen	107, 113

Byaaen.

Oprensning af Byaaen	67
--------------------------------	----

Bygningsvæsen.

Bygningskommissionens Medlemmer	8
Bygningsinspektør	13
Andr. om Dispensation fra Bygningsl. for Matr.-Nr. 524 Bygr.	36
Do. > do. > do. > > 886 >	36
Do. > do. > do. > > 113 >	37
Do. > do. > do. > > 607 >	86

Byraadet.

Byraadets Medlemmer	3
— Sekretær	13
Cirk. om Oplysn. ang. Udgifter til Sekretær m. m.	52
Byraadets Møder 1912	119

Byraadsvalg (se Valg).**Dampbadeanstalt.**

Til at tiltræde Bestyrelsen	16
Andr. fra Bestyrelsen om Istandsættelse af Anstalten	21
Do. > do. om Anskaffelse af en Kobberspiral	34
Indstill. om Opførelse af en ny Badeanstalt	45
Off. Licitation ved Opførelse af en ny Badeanstalt	69
Skr. angaaende Havnens Køb af Anstalten	91, 116
Do. med Oplysn. ang. Driften af Anstalten	98, 179
Bemyndigelse til at opføre en ny Badeanstalt	98, 99
Andr. om Betaling af Anstaltens Underskud	105
Min. Samtykke til, at Havnen køber Badeanstalten	116

Efterretning (Sager til).

Statistisk Aarbog 1910	25
Aarsberetn. fra »Danske Afholdsvenerne« Helbredelseshjem	26
Do. > Nødlidende Kvinders Kontor	26
Overslag over Viborg Købstads Indt. og Udg.	26
Do. > Ringkøbing Købstads do.	33
Statistiske Efterretninger	33
Overslag over Fredericia Købst. Indt. og Udg.	35
Beretn. fra Foren. til at fremme Blindes Selvvirksomhed	47
Beretn. og Regnskab for Kommune-Kreditforeningen	54

IV

	Side
Tillæg til Aarhus Byraads Forhdl. 1909—10	57
Beretn. fra Foren. til Oprett. af skand. Sømandshjem	62
Medicinalberetn. fra Bornholms Fysikat	65
Beretn. fra Foren. til Hjælp for ulykkelig stillede Mødre.	65
Abonnement paa daglig Vejmelding	70
Beretn. og Regnskab for Købst. almindelige Brandforsikring	79
Hedeselskabets Tidsskrift	102, 117
Aarsberetn. for Himmelsbjerggaarden	102
Uddrag af Slagelse Byraads Forhdl.	108
Beretn. om Danmarks Afholdsfs. Virksomhed	117

Elektricitetsværk.

Udv. Medlemmer	7
Elektricitetsværksbestyrer.	14
Sparekassen fremsender Udkast til Obligationer	25
Andr. fra I. M. Jensen om Autorisation som Installatør	61
Do. > Biografteatret om Moderation i Betalingen	77
Indstill. om Ledn. ved Nordre Landevej	104
Do. > Forlængelse af do. til Sejersgaard	108
Andr. om Forlængelse af Ledning ved Søndre Landevej	114

Embeds- og Bestillingsmænd.

Kommunens Embeds- og Bestillingsmænd	13
Indenrigsm. Bemærkn. til Pensionsreglem. tiltraadt	24, 37, 127
Andr. fra Stadsingeniøren om Orlov.	27, 64, 82, 104
Min. Approb. af Kommunebogh. Løn og om Ansætt. af en Fuldmægtig	28
Omordning af Kæmnerbestillingen	28, 50, 62, 78
Indenrigsm. Approb. paa Pensionsreglement.	37
Oplysn. ang. Pensionstillæg til Børns Underhold	43
Fastsættelse af Værdien af Lønninger in natura.	43
Ansøgn. om Embedet som Kæmner og kgl. Vejer og Maaler 83, 88	88
Chr. Jul. Due ansættes som Assistent hos Kæmneren	91
Stadfæstelse paa Beskikk. for Kæmner Westh som Vejer og Maaler.	115
Pensionsreglementet	127

Fattigvæsen.

Fattigudvalgets Medlemmer.	5
Fattigforstandere	14
Forhøjelse af Taksten for Fattiggaardens Benyttelse	38, 59, 69
Oplysn. ang. Fattigv. Virksomhed i 1911—12	52

	Side
Beskikk. af Fattigforstander	52
Hjemstedsbevis for Chr. J. Kyhn	53
Do. > Gerda Reimik	58
Do. > Christine Reimik	58
Do. > Carl Sørensen	62
Køb af en Ejendom til Udleje til Husvilde	64, 65, 73
Hjemstedsbevis for Aage Johs. Dam.	65
Do. > Elise Sofie Brun	65
Andr. fra H. P. M. Jensens Enke om Efterg. af Fattighj. . .	69
Min. Tilladelse til at købe Matr.-Nr. 576 Bygr.	73
Indstill. om Opførelse af et nyt Vaskehus paa Fattiggaarden	81
Amtsrepartitionsf. Tilskud til Aandssvage m. fl.	84
Hjemstedsbevis for Sv. Nik. Kofoed.	86
Do. > Peter L. Rasmussen	104
Do. > Georg S. Larsen	104
Do. > Gerh. Folkmann	104
Andr. fra H. P. Nielsen om Eftergivelse af Fattighjælp . . .	105
Do. om Udslettelse af Registreringsf. i Ertels Hus.	108
Deltagelse i Møde ang. Vagabonderingen	111
Hjemstedsbevis for Jens Peter Hansen	112
Cirk. om Oplysn. ang. Fattigv. Udg. 1910—11	117

Folketælling.

Cirk. om Oplysn. ang. Enkemænd og Enker med Børn	21
Politiets Optælling	25
Indstill. om Beskikkelse af Tællere til Folketællingen	26
Resultatet af Folketællingen	28
Vederlag for Ekstraarb. i Anl. af Folketællingen	41
Opgørelse over Folketæll. for København og Nabokomm.	57
Opgørelse fra Statistisk Bureau	70

Forligskommission.

Forligskommissionens Medlemmer	12
--	----

Forskønnelse (se Lystanlæg).

Gader og Veje (se Brolægnings- og Vejvæsen).

Gadebelysning (se Gasværk).

Gasværk.

Gasværksudvalgets Medlemmer	5
---------------------------------------	---

VI

	Side
Gasværksbestyrer	14
Nye Kontrakter med Arbejderne	49
Gasledn. Forlængelse i Byledsg.	63
Do. do. i Lindevej	64
Indlægn. af Gas til Sejersgaard	69
Ombygn. af 2 Ovne.	75
Driftsberetn. til Stads- og Havneingeniørforeningen	82
Skr. fra Min. ang. Gasmaalernes Justering	93, 97
Forandr. i Vedtægten for Gasværket	98
Andr. fra Fabr. E. Jespersen om Fritagelse for at betale en Lejers Gasrestance	101
Meddelelse om Udfaldet af Kulleverance.	111
Andr. fra C. Schor om Forlængelse af Gasledn. i Søndre Lan- devej	114

Grunde (Grundstykker).

Sagf. Carl Petersen tilbyder at sælge et Jordareal til Skolen 50, 53	
Restauratør P. Funch tilbyder at sælge »Stampen« til Komm. 56	
Andr. fra Købmd. Madyig og Fabr. Andersen om Køb af en Del af Fortovet ud for Matr.-Nr. 417 og 416, Lille Torv	92, 99, 104
Andr. fra Tobaksfabr. Østerbye om at erhverve et Areal af Lille Torv	99, 104

Havnevæsen.

Havneudvalgets Medlemmer.	4
Baadehavnenes Bestyrelser	4, 46, 47
Tilsynshavende ved Baadehavnene.	4
Havnefoged	14
Havneingeniør	13
Lodser	14
Vagtbetjente	14
Kvartalsekstrakter	20, 72, 100
Havnefogedens Indberetn. om Trafikken	19
Andr. om Tilbagebetaling af Bropenge af Rør, bestemte til Al- linge Havn	21
Baadehavnenes Overslag	22
Overslag over Havnens Indt. og Udg.	22, 25, 78
Takst for Bugsering med Lodsbaaden	34, 84
Andr. fra Søndre Baadehavn om Laan	38, 91, 106
Do. » Nørrekaas do. » do.	38
Do. » A/S. Siemens-Schuckert om Tilbagebet. af Bropenge 52, 95	

VII

Side

Havneregnsk. fremsendes og afgives til kritisk Genemsyn	58, 84, 103
Indstill. om Forh. af Lodsernes Lønning og af deres Andel i Lodspengene	58, 84
Do. om Tilvejebringelse af 6 m's Vanddybde i det nye Havne- bassin	59, 73, 177
Arbejdet herved overdrages til Chr. Olsen & Co.	59
Salg af Komm. Kreditf. Oblig.	70
Decision til Antegn. til og Kvitt. for Havnens Regnskab 1908-09	70
Lods J. R. Jørgensen ansøger om Afsked	83, 101
Min. Approb. af, at $\frac{1}{3}$ af Bugseringen tilfalder Lodserne . .	84
Do. > Magelæg til Regul. af Grænserne mellem Told- boden og Havnepladsen	84
Skr. ang. Havnens Køb af Badeanstaltens Bygn.	91
Antegn. til Havneregnsk. 1909—10	95, 112
Ansøgn. om Posten som 4de Lods	100
Skibsf. E. A. Larsen ansat som 4de Lods	100
Fastsætt. af Takst for Leje af Tjærekoger	101
Andr. fra Havnevagt P. Larsen om Lønforhøjelse.	106
Do. > Søndre Baadehavn om Laan til Istandsætt. af Slæbe- sted.	106
Min. Samtykke til, at Havnen erhverver Badeanstalten	116

Hegnsynsmænd.

Hegnsynsmænd	11
------------------------	----

Hjælpekasse (Kommunens).

Bestyrelsens Medlemmer	10
Skema til Udfyldn. ang. Hjælpekassevalgene	33
Afholdelse af Valg til Bestyrelsen for Hjælpek.	35, 46
De valgte erklære at ville modtage Hvervet	51
Bestyrelsen fremsender Hjælpekassens Regnskab	55
Regnskabet for Hjælpekassen fremsendes	80
Andr. om, at Forlystelsesskatten maa tilfalde Hjælpekassen. .	97

Indkvarteringsvæsen.

Indkvarteringskomm. Medlemmer	9
---	---

Jagten.**Jernbanen.**

Udvalget for nye Baneanlæg	7
Bestyrelsen for Rønne—Nexø Jernbane	15

VIII

Side

Rønne Købstads Repræsentanter for Rønne—Nexø Jernbane	16
Forlægning af Linien til Gudhjem til Kristianshøj . . .	42, 80, 101
Kommunens Andel i Oversk. for 1910—11.	89
Havnens do. > 1910—11.	89

Jordbonitering.

Jordboniteringsmænd	11
-------------------------------	----

Kapitelstakst.

Til at give Indberetn. til Kapitelstakstens Fastsættelse	10
Købm. A. F. Schack valgt til at give Indberetn.	55

Kasse- og Regnskabsvæsen.

Kasse- og Regnskabsudv. Medlemmer	4
Overslag over Komm. Indt. og Udg.	22
Maanedsekstrakter	26, 57, 79
Decision af Antegn. til de komm. Regnskaber	28
Indenrigsm. tilbagesender do.	53
Begæringer om Efterbevillinger	90
Komm. Regnskaber fremsendes	91
Komm. Andel i Udg. til hjemløse trængende	102
Andr. om Efterg. af Forlystelsesskat	109
Overslag over Komm. Indt. og Udg. 1912—13	119

Kirkevæsen.

Kirkeinspektionen	9
Kirkevæрге	9
Attestation ved Indstill. af Kapellan.	26
Garanti for et Laan til Kirken	69
Min. Approb. af Mageskifte ang. Vejen gennem Kirkegaarden	89

Kloak.

Andr. fra Medl. af Afholdsforeningen om Kloak i Østergade	35
Do. om Till. til at lægge Kloakledn. fra Matr.-Nr. 952 a og 953	49
Do. > > til at lægge Kloak fra Isolationshuset	56, 60
Do. > Kloakledning fra Matr.-Nr. 528 Bygr.	66
Udfaldet af Licitationen af Kloakledn. i Byledsg. og Stikledn.	73
Andr. om Forbedr. af Spildevandsafløbet i Stumpegade	74
Regulativ for underjordiske Spildevandsafløb	74, 164
Do. > Indretn. af Kloasetrum	74, 81, 174
Bekendtg. om Anlæg af Spildevandsledn.	75
Andr. om Fortsætt. af Kloaken i Højningestr. m. fl. Gader	86

	Side
Andr. om Lægning af Kloak i Pingels Allè	92
Indstill. om Forlængelse af Kloaken i Byledsgade	98

Krudthus.

Købstadforening (den danske).

Cirk. om at undlade at tilbyde Staten eller Private Tilskud	36
Indbetaling af Bidraget for 1911	37
Foreningens Tidsskrift	70
Afh. af Repræsentantmøde	106

Kødkontrol.

Stadfæstelse af Tillæg til Sundhedsvedtægt (Kødkontrollen), Godkendelse af Dyr læge Lund og Tilsynet henlagt til Veterinærinsp. Mørkeberg	40, 137
Fastsætt. af Lønninger til Personalet og Indretn. af passende Lokaler	57
Bekendtg. om indenrigs Kødkontrol	85
Vedtægt for Kødkontrollen	137

Laan.

Komm. Kreditf. Opgørelse over Salg af Oblig.	20
Sparekassen fremsender Udkast til Obligationer for Laan til Elektricitetsværket	25, 123, 125
Do. anmoder om Berigtigelse af Laanene i Skolelodden	80

Laanebestyrelsen for Bornholms Amt.

Dens Medlemmer	18
--------------------------	----

Legatvæsen.

Legatudvalgets Medlemmer	6
Medlem af Bestyrelsen for Fru Koefoeds Legat	17
Udkast til en ændret Fundats for Christine Hansens Legat	27, 39
Do. » Fundats for Hans Fr. Kofoeds og Hustrus Legat	35
Stadfæstelse af Fundats for Hansine Christine Hansens Legat	39, 134
Uddeling af en Portion af Bohns Legat	44, 56
Indstill. om Forøgelse af Legatportionerne af L. H. Holms Legat	44, 56
Best. for Asylet fremsender 6 Legatregnskaber	55
Fundats for Købm. Chr. Bentzen og Hustrus Legat	56, 60
Overtagelse af Bestyrelsen af Ærmager H. P. Dams Legat	77
Legatkapital og Fundats for Grønnegaards Legat fremsendes	110, 189

	Side
Uddeling af 2 Portioner af Grønnegaards Legat	116
Udv. frems. Udkast til Fundats for Urmager Dams Legat . .	116
Andr. om Revision og Decision af Regnskabet for Landinsp. Lunds Legat for Haandværkssvende	118
Do. om Nedsættelse af Arveafg. af Hans Fr. Koføeds efterl. Formue	118
 Leje (Udleje af Ejendomme).	
Køb af en Ejendom i Møllegade til Udleje til husvilde . .	64, 65
 Leverancer.	
Bortlicitering af Kul	94
 Ligning (se Skatteligning og Skattevæsen).	
 Lodsvæsen (se Havnevæsen).	
 Lystanlæg og Spadsereveje.	
Tilsynshavende	6
 Magistraten.	
Magistraten.	3
 Maskiner.	
Til at føre Tilsyn med Maskiner	12
 Museum.	
Til at tiltræde Museumsforeningens Byggeudvalg	16
 Næringsvæsen.	
Amtet begærer Oplysn. om Antallet af Beværtninger	51
Andr. fra Hotelforpagter M. S. Frederiksen om Till. til at be- væerte andre end Rejsende	96
Do. fra Malerm. P. J. Lau om Borgerskab paa Detailhandel .	105
 Nævningeting.	
 Offer.	
 Overligningskommission.	
Overligningskomm. Medlemmer	8

Oversigt og Overslag (se Kasse- og Regnskabsvæsen samt Havnevæsen).

Plejebørn.

Plejebørnsudvalgets Medlemmer	6
Beretning fra Tilsynet	41

Politivæsen.

Politibetjente	15
Gratiale til Betjentene af 2den Klasse	41
Politikassens Regnskab for 1909 og 1910	47, 111
Andr. fra Afholdsorg. om Forandr. i Politivedt.	70
Cirk. om Oplysn. ang. Udg. til Rets- og Politivæsen	109
Politimestøren fremsender Forslag til en ny Politivedtægt	115

Redaktionsudvalget.

Udvalgets Medlemmer	6
-------------------------------	---

Reglementer (se Vedtægter).

Regnskabsvæsen (se Kasse- og Regnskabsvæsen).

Renovationsvæsen.

Renovationsudvalgets Medlemmer	6
Renovatorer	15
Andr. fra Renovatorerne Clausson og Ipsen om Lønforhøjelse	116

Restance.

Andr. fra Fabr. E. Jespersen om Fritagelse for at betale en Lejers Gasrestance	101
--	-----

Revision.

Kommunale Revisorer	10
Andr. om Forhøjelse af Honoraret til Medhjælp	27, 60

Rigsdagen.

Rotter (deres Udryddelse).

Cirk. ang. Vejledning ved Præmiering	111
--	-----

Sammenlægning (af Grunde).

Af Matr.-Nr. 1108 f, g og h Bygr.	41, 51
---	--------

	Side
Af Matr.-Nr. 368 m og 368 n Bygr.	90, 104
» — 291 q og 291 s —	90, 104
» — 1299 b og 1300 —	103, 117

Sanatorium.

Rønne Købstads Repræsentanter	16
— — Medlem af Bestyrelsen	16
Indbetaling af Komm. Tilskud	107

Session (se Udskrivningsvæsen).

Sindssyge.

Skattevæsen.

Ligningskommissionens Medlemmer	7
Overligningskomm. do.	8
Skatteraadformand	18
Eftergivelse eller Nedsættelse af Skatter 20, 25, 54, 67, 76, 94. 96, 112, 119	
Skatteraadet frems. Tillægs-Skatteliste	37
Fra København Andele i Aktieselskabers Skat	40
A/S. Otto Mønsted ikke paalignet Skat i Aarhus	40
Ligningskomm. fremsender Ligningen for 1911—12	52
Forandr. i Ligningen 1911—12	54
Indstill. om Nedsætt. af J. Nestveds Skat for 1909—10	54
Ligningskomm. fremsender Tillægsliste over Erhvervsskat	54
Indstill. om Nedsættelse af Ingeniør Randels Skat.	54
Ligningskomm. fremsender Fortegn. over Erhvervsskatter	68, 76
Do. » do. » Aktieselsk. Skat.	68, 76
Do. » do. » 1ste Tillægslign.	68, 76
Pedersker Komm. anm. om Andel i Jernbanens Skat	68
Boet efter Enkefru A. E. Petersen indb. Skattebøde.	72
Ligningsk. Deltagelse i et Møde i Kbhv.	75
Nedsættelse af Jernbanens Skat	76
Fordeling af Frk. Sonnes Skat mellem Kbhv. og Rønne	78
Skatteraadet fremsender Skatteliste	85
Nedgang i Hartkornet for Matr.-Nr. 1081 Bygr.	90
Betaling af Medlemsbidrag til Foren. af Ligningsk. og af Abonnement paa Medlemsblad	96
Ligningsk. fremsender 2den Tillægsligning	96
Do. » 3dje do.	117

Skelrettelser.

Andr. fra Landinsp. Kofoed ang. Matr.-Nr. 363 og 364 Bygr. 36, 47	
Do. > Købm. A. Madvig > — 416 > 417 > 71, 85	
Approb. paa Regul. af Grænserne mellem Havnens og Toldvæsenets Ejend.	84, 90

Skolemulkter.

Efterg. af Hans Jul. Ipsens Skolemulkter.	19
Do. > Niels Olsens do.	87, 95
Do. > Kurvemager A. Nielsens do.	109, 117

Skolevæsen.

Skoleudvalgets Medlemmer	5
Skolekomm. do.	9
Kommuneskolens Lærere og Lærerinder	14
Andr. om at indrette Lokaler til Udstilling af Skolemateriel 21, 42	
Indstill. fra Skolekomm. om Opslag af Lærerindeembede.	25
Andr. fra Lærerinde Chr. Sørensen om Tilskud	26
Skr. fra Fysikatet om Oprettelse af Skole-Tandklinik	34, 113
Forslag til Undervisningsplan	38, 45, 47, 146
Andr. fra Boldklubben 1910 om at benytte Gymnastikhuset 21, 50	
Do. > Idrætsforeningen om do.	50
Sagfører Carl Petersen tilbyder at sælge et Jordareal til Skolen	50
Forslag til Instruks. for Skolelæge og Ansættelse af en saadan	53, 68, 82
Fru Ingrid Johansen antaget som Vikar for Lærer M. Hansen	56, 57
Indstill. til Besætt. af Lærerindeembede	61, 65
Fru Petra Møller kaldet til Lærerinde	65
Forslag til Skoleplan og Ændringer til samme 66, 67, 93, 101, 185	
Indstill. om Opslag af et Timelærerindeembede	71
Andr. fra Fisker O. H. Kofoed om fortsat Skolegang for hans Datter	77
Do. fra Dorteia Jensen om Pladsen som Vikar.	77, 79
Statstilskud til Skolevæsenet	78
Approb. paa Ombygn. af Latrinbygn.	79
Regnskab for Skolens Børnebogsamling	80
Indlæg af W. C. i Skoleinspektørens Lejlighed	83
Fastsættelse af Løn' til Vikar Johanne Rasmussen	83
Læge Kabell foreslaar Ansætt. af Skolelæge.	87
Esbjerg Skoleudv. foreslaar Møde til Forhdl. om komm. Mellem skole	88
Indstill. til Besættelse af Timelærerindeembede	88, 95

XIV

	Side
Indstill. om Opslag af Timelærerembede	94
Dorthea Jensen ansat som Timelærerinde	95
Andr. fra Skipper C. Jakobsen om hans Datters forts. Skoleg.	99
Seminarist Aage Holm antaget som Vikar	99, 100
Indstill. til Besætt. af Timelærerembede	110
Fisker J. P. Hansen meddelt Till. til at opkaste Tang ved Nordre Badehus.	114
Seminarist Viggo Petersen kaldet til Timelærer	117
Andr. fra Teknisk Skole om Tilskud	119
Do. > Frk. Christiane Sørensen om Tilskud	119
Do. > Frk. Agnete Dam > do.	119
Do. > Frk. Nanny Helsing > do.	119
 Skolebygning.	
Skolebyggeudv. Medlemmer	6
Statstilskud til Sløjdløkales Opførelse	20
Andr. om Till. til at købe en Jordstrimmel ar Matr.-Nr. 1504	20, 32
Indstill. fra Skolekomm. om Opf. af en ny Skolebygn.	33
Statstilskud til Opførelse af en Skolebygn.	102
Professor Bidstrups Regning for Arkitekthonorar	109
 Skovvæsen.	
Skovudvalgets Medlemmer	5
Skovfoged	14
Andr. om Till. til at lægge Drænledn. fra Vibegaards Jorder til Skoven	49
Do. fra Skovfoged Andersen om Lønforhøjelse	118
 Skrivelser (til Byraadet).	
Takskr. fra Christiansborg Slots Byggeudvalg.	20
Ingeniør Gnuetzmann tilbyder sin Assistance	27
Kultusm. Cirk. ang. Kappel Bøckers Maanedsskrift	39
Cirk. ang. Behandl. paa Hjemmet for Vanføre	40
Andr. om Bevilling til Fremstill. af Panoramaer.	42
Cirk. ang. Udlaan til Opdyrkeré af Hede- og Moselodder	62
Skr. om regelmæssig Automobilkørsel	65
Cirk. ang. Statslaan til Oprett. af nye Husmandsbrug	70
Do. > Fuldmægtig Olivarius' Bog om Erhverv. og Forta- belse af Indfødsret	85
Protokol til Not. af Søfolks indsendte Stemmesedler	85
Boghdl. Fr. Sørensen frems. Kort over Byen til Godkendelse	87

Rønne Klækkeanst. medd. Resultat af Klækning	89
Valg til Repræsentantskabet for Komm.-Kreditf.	91, 108
Bekendtg. om Kontingentbetal. paa de kgl. Døvtummeinst.	95
Foreningen »Arbejde adler« afh. Repræsentantmøde	97
Skr. om Politibetjentes Indmeldelse i Politiets Understøttelsesf.	105
Redaktionen af »Fra Byraadene« anm. om Till. til at sende Bladet	106
Skr. fra Amtet ang. Udskrivn. af Heste og Vogne	112
Do. » Dansk Fiskeriforening om at indtræde som Medlem	114
Do. om, at en Bog af Gesandt R. Klein vil blive fremsendt	117

Snekastning.

Til at drage Omsorg for Snekastningen	10
---	----

Statistik.

Statistiske Efterretninger Nr. 2, 1911	33
Oplysn. ang. Fattigvæsenets Virksomhed i 1911—12	52
Skema til Udfyldn. om Udbyttet af Høsten	109

Statstilskud.

Til Sløjdllokales Opførelse og Indretning	20
Statstilskud i H. t. Skattel.	40, 100
Tilskud til Alderdomsunderst. 1909—10	57
Forskud paa do. 1910—11	78
Tilskud til trængende Kommuner Skolevæsen	78
Do. » Kommunesk. Børnebogsamling	79

Sundhedsvæsen.

Sundhedskommissionens Medlemmer	8, 38
Justitsm. frems. Eksemp. af den nye Sundhedsvedtægt	19
Stadfæstelse af Till. til Sundhedsvedtægt (Kødkontrol)	40, 137
Andr. fra Kalkbr. Rønne om hans Eftf' Benytt. af Kalkværket	87
Do. » — Kofoed » do.	107

Svendeprøver.

Kommissionen for Bedømmelsen af Svendeprøver	12
--	----

Sygekasse.

Tilsynshavende ifl. Lov 12te April 1892 § 7	6
---	---

Søret.

Søretsmedlemmer	18
---------------------------	----

Teknisk Skole.

Til at tiltræde Bestyrelsen	16
Andr. om Tilskud	119

Telefon.

Andr. angaaende Anbringelse af Master med Stativer	93
--	----

Telegraf.**Tilskud (til Foreninger).**

Andr. fra »Danske Afholdsvenners Redningsarb.«	27
Do. » Rønne Afholdsforening	27
Do. » Foreningen til Hjælp for uheldig stillede Mødre	37
Do. » Rønne Foredragsforening	46
Do. » Foreningen til at fremme Blindes Selvvirksomhed	47
Do. » Københavns Fængselselskab	47
Do. » Rønne Handelsskole	59
Do. » Komitéen for Skolesangstævner	63, 72
Do. » Selskabet »De hjemløses Venner«	71
Do. » Samfundet til Ædruelighedens Fremme	93
Do. » Nationalforeningen til Tuberkulosens Bekæmpelse	97, 100
Do. » Rednings- og Fødehjemmet Bethesda	97
Do. » Fængselshjælpen	97
Do. » Foreningen til at fremme Blindes Selvvirksomhed	97
Do. » Blindehjemmet i Vejle	106
Do. » Danmarks Afholdsforening	118
Do. » Rønne Foredragsforening	119

Tvangsarbejdsanstalt.**Udskrivningsvæsen.**

Til at tiltræde Sessionen i 6te Udskrivningskreds	9
---	---

Udstykninger.

Approb. af Udstykn. af Matr.-Nr. 1271, 1307 a, 1712 Bygr. 19	
Do. » do. » — 16 c, Markj.	19
Andr. om Udstykn. af Matr.-Nr. 1232 a Bygr.	20, 32
Do. » do. » — 1504 Bygr.	20, 39
Do. » do. » — 1275 og 1276 Bygr.	20, 32
Do. » do. » — 18 a Markj.	20, 80
Do. » eo. » — 221 a —	25, 35

XVII

	Side
Andr. om Udstykn. af Matr.-Nr. 222 Markj.	25, 35
Do. > do. > — 235 —	25, 35
Do. > do. > — 357 f Bygr.	27, 35
Do. > do. > — 1271 a —	33, 47
Do. > do. > — 20 a Markj.	33, 47
Do. > do. > — 368 a og m Bygr.	36, 51
Do. > do. > — 11 a Bygr.	36, 51
Do. > do. > — 1074 b —	36, 51
Do. > do. > — 1744 b —	36, 51
Do. > do. > — 291 a og d Bygr.	60, 70
Do. > do. > — 1307 a Bygr.	63, 72
Do. > do. > — 1227 a og 1228 a Bygr.	63, 72
Do. > do. > — 1458 Bygr.	63, 80
Do. > do. > — 1526 —	63, 72
Do. > do. > — 20 a Markj.	63, 72
Do. > do. > — 1338 a Bygr.	71, 80
Do. > do. > — 318 a Markj.	71, 80
Do. > do. > — 17 —	71, 80
Do. > do. > — 1738 Bygr.	73, 85
Do. > do. > — 1739 b —	73, 85
Do. > do. > — 301 b —	73
Do. > do. > — 344 a, b, c Bygr.	90, 102
Do. > do. > — 264 d Markj.	90, 102
Approb. paa Udstykn. af Matr.-Nr. 271 a Markj.	102
Vejen langs Kirkegaardens søndre Skel opført under Matr.-Nr. 358 Markj.	102
Andr. om Udstykn. af Matr.-Nr. 7 a Bygr.	103, 112
Do. > do. > — 99 c —	103, 112
Do. > do. > — 639 a og b Bygr.	103, 112
Do. > do. > — 1698 Bygr.	103, 112
Do. > do. > — 8 b Markj.	103, 112
Do. > do. > — 20 a —	103, 112
Do. > do. > — 529 Bygr.	113
Do. > do. > — 1758 —	113
Do. > do. > — 1273 —	118

Udsættelser (til de kommunale Regnskaber)

Til at lede Paakendelsen af Udsætt. til de komm. Regnskaber	10
Decision af Antegn. til de komm. Regnskaber	28

Udvalg (særlige).

Skolebyggeudvalg	6
Udvalg for nye Baneanlæg	7

Ulykkesforsikring.**Valgvæsen.**

Valgbestyrelsen for de komm. Valg	9
Medlem af Valgbest. for 4de Landstingskreds.	9
Klager over Valglistens Affattelse	32
Skema til Oplysn. ang. Hjelpekassevalgene.	33
Afholdelse af Valg til Bestyrelsen for Hjelpekassen	35
Begæring om Optagelse paa Valglisten til Rigsdagen.	45
Lov om Søfolks Adgang til at deltage i Rigsdagsvalg	70
Blanketter til Stemmesedler ved do.	79
Skema til Valgbog angaaende do.	79
Cirk. angaaende Søfolks Adgang til at deltage i Rigsdagsvalg	89

Vandsyn.

Vandsynsmænd	11
------------------------	----

Vandværk.

Vandværksudvalgets Medlemmer	6
Vandværksbestyrer.	14
Andr. fra Børneoptagelseshj. om gratis Vandforbrug	41
Do. > Enke Anna K. Jørgensen om Tilbagebetaling	64
Indstilling ang. Indlæg af Vand til Sejersgaard	69
Driftsberetn. til Stads- og Havneingeniørforeningen	82
Andr. fra Rønne Klækkeanstalt om Vand til nedsat Betaling	93
Do. > C. Schor om Forlængelse af Vandledning i Søndre Landevej	114

Vedtægt (Reglement).

Vedtægt for Kødkontrollen	40, 137
Andr. fra Afholdsorg. om Forandr. i Politivedt.	71
Regulativ for underjordiske Aføb, W. C.	74
Do: > Indretn. af Klosetrum og Gaard-W. C.	74, 81
Forandr. i Gasværkets Vedtægt	98

Voldgift i Tvistigheder ang. Handel med Husdyr.**Vurderingsmænd.**

Vurderingsmænd for faste Ejendomme	10, 55
Do. ifl. Lov 25de Marts 1872 § 13	11

XIX

	Side
Vurderingsmænd for Ejendomsskyld	17
Vurderingsformand for do.	17
Godtg. til Statskassen af Udg. til Vurderingsmænd	111

Værgeraad.

Værgeraadets Medlemmer	17
Valg af Medlemmer og Suppleanter	110, 113



