

**RØNNE BYRAADS
FORHANDLINGER**

FOR

AARET 1925.



RØNNE BYRAADS FORHANDLINGER

FOR

AARET 1925.



RØNNE.

KIEFFERS BOGTRYKKERI.

1926.

Fortegnelse

over

Medlemmer af Byraadet, de kommunale Udvalg, Kommissioner, Inspektioner og Ombud m. v.

(Gældende November 1926.)



Magistraten:

Borgmester Niels Nielsen.

Byraadet:

(Lov Nr. 101 af 29de Marts 1924.)

Valgt paa 4 Aar til 31te Marts 1929.

Borgmester Niels Nielsen, Formand,
Redaktør H. C. Jespersen,
Skrædermester J. Jønsson,
Købmand M. Th. Bidstrup,
Lokomotivfører Chr. Thorsen,
Bygmester Chr. Dam,
Overbetjent H. P. Reker.
Forretningsfører E. Fogh,
Direktør, Overretssagfører P. M. Nielsen,
Kontorbestyrelse O. H. N. Aagesen,
Snedkermester A. J. Kure,
Redaktør N. C. Nielsen,
Skibsmægler Chr. Møller,
Forretningsfører H. L. Rasch,
Bagermester Vald. Mogensen,
Lærer Marius V. Hansen,
Typograf H. Kürstein.

Kommunale Udvalg.

For Havnevæsenet:

(Lov af 26de Maj 1868 § 16 og Vedtægt af 14de August 1922 § 6.)

Borgmesteren, Formand,
 Overbetjent H. P. Reker,
 Kontorbestyrer O. H. Aagesen,
 Købmænd Magnus Bidstrup,
 Skibsmægler Chr. Møller,
 Redaktør H. C. Jespersen,
 Fiskeribetjent V. Kristiansen (valgt udenfor Byraadet).

For Søndre Baadehavn:

Havneudvalgets tilsynshavende:
 Fiskeribetjent V. Kristiansen.

Bestyrelse:

Fisker Viktor Jensen, Formand,
 valgt f. Treåret 1925—28,
 » Otto Jørgensen, do. 1926—29,
 » V. J. L. Bech, do. 1924—27.

For Nørrekaas Baadehavn:

Havneudvalgets tilsynshavende:
 Skibsmægler Chr. Møller.

Bestyrelse:

Fisker Rikard Vallentin, Formand,
 valgt f. Treåret 1926—29,
 » Hans Busk, do. 1924—27,
 » Hans Schou, do. 1925—28.

For Kasse- og Regnskabsvæsenet:

(Vedtægt for Styrelsen af de kommunale Anliggender i Rønne
 af 14de August 1922 § 5.)

Borgmesteren, Formand,
 Skrædermester J. Jønsson,
 Kontorbestyrer O. H. N. Aagesen,
 Direktør P. M. Nielsen,
 Redaktør H. C. Jespersen.

For Aldersrenten:

(Lov af 7de Aug. 1922 og Vedtægt af 14de Aug. 1922 § 8.)

Borgmesteren, Formand,
 Forretningsfører E. Fogh,
 Kontorbestyrer O. H. N. Aagesen,
 Lærer M. V. Hansen,
 Snedkermester A. J. Kure.

For Forsørgelsesvæsenet:

(Lov af 26de Maj 1868 § 18 og Vedtægt af 14de August 1922 § 7.)

Skrædermester J. Jønsson, Formand,
 Forretningsfører E. Fogh,
 Bagermester Vald. Mogensen,
 Lærer M. V. Hansen,
 Snedkermester A. J. Kure.

For Understøttelse til Enkebørn:

(Lov Nr. 124 af 25de April 1913 og Vedtægt af 14de Aug. 1922 § 9.)

Bagermester Vald. Mogensen, Formand,
 Lærer M. V. Hansen.
 Typograf H. Kürstein.

For Skolevæsenet:

(Lov af 26de Maj 1868 og Vedtægt af 14de August 1922 § 10.)

Kontorbestyrer O. H. N. Aagesen, Formand.
 Typograf H. Kürstein,
 Forretningsfører H. L. Rasch,
 Lærer M. V. Hansen,
 Skibsmægler Chr. Møller.

For Brolægnings- og Vejvæsenet:

(Vedtægt af 14de August 1922 § 11.)

Kontorbestyrer O. H. Aagesen, Formand,
 Forretningsfører H. L. Rasch,
 Overbetjent H. P. Reker,
 Redaktør H. C. Jespersen,
 Direktør P. M. Nielsen.

For Belysningsvæsenet og Badeanstalten:

(Vedtægt af 14de August 1922 § 13.)

Lokomotivfører Chr. Fr. Thorsen, Formand.
 Overbetjent H. Reker,
 Redaktør N. C. Nielsen,
 Direktør P. M. Nielsen,
 Bygmester Chr. Dam.

For Vandværket:

(Vedtægt af 14de August 1922 § 12.)

Borgmesteren, Formand,
 Lokomotivfører Chr. Fr. Thorsen,
 Bygmester Chr. Dam.

For Skoven:

(Vedtægt af 14de August 1922 § 15.)

Forretningsfører E. Fogh, Formand,
 Borgmester N. Nielsen,
 Bygmester Chr. Dam.

For Tilsyn med Børn:

(Lov af 28de Marts 1923 og Vedtægt af 14de August 1922 § 17.)

Bagermester Vald. Mogensen, Formand,
Lærer M. V. Hansen,
Typograf H. Kürstein.

Tilsynsførende:

Lokomotivfører A. M. Børgesens Hustru,
Bygmester Chr. Dams Hustru,
Aflæser Ellegaard Larsens Hustru,
Forretningsfører E. Foghs Hustru,
Skomager M. Chr. Kjøllers Hustru,
Snedker H. G. Herolds Hustru,
Lærer M. V. Hansens Hustru,
Lærer S. P. Andersens Hustru.

For de under Byraadet henlagte Legater (Legatudvalget):

(Vedtægt af 14de August 1922 § 16.)

Borgmesteren, Formand,
Forretningsfører E. Fogh,
Typograf H. Kürstein,
Købmand Magnus Bidstrup,
Skibsmægler Chr. Møller.

Lønningsudvalget:

(Vedtægt af 14de August 1922 § 20.)

Typograf H. Kürstein, Formand,
Overbetjent H. P. Reker,
Bagermester Vald. Mogensen,
Direktør P. M. Nielsen,
Redaktør H. C. Jespersen.

Snekastningsudvalget:

(Vedtægt af 14de August 1922 § 21.)

Politimesteren, Formand,
Forretningsfører H. L. Rasch,
Snedkermester A. J. Kure.

Udvalget for Byens Renholdelse:

(Vedtægt af 14de August 1922 § 14.)

Overbetjent H. P. Reker, Formand,
Bagermester Vald. Mogensen,
Skibsmægler Chr. Møller.

Udvalget for Lystanlæggene:

(Vedtægt af 14de August 1922 § 18.)

Forretningsfører H. L. Rasch, Formand,
Forretningsfører E. Fogh,
Købmand Magnus Bidstrup.

Valgbestyrelsen for kommunale Valg (Lov 29de Marts 1924)

**samt Affattelsen af Valglisterne til Folketinget og Valg-
listerne til Valgmandsvalgene til Landstingsvalgene:**

(Vedtægt af 22de August 1922 § 19.)

Borgmesteren, Formand,
Redaktør N. C. Nielsen,
Købmand Magnus Bidstrup.

Udvalget for Kød- og Mælkekontrollen:

(Vedtægt af 14de August 1922 § 22.)

Kontorbestyrer O. H. N. Aagesen, Formand,
Skrædermester J. Jønsson,
Købmand Magnus Bidstrup.

Medlemmer af Centralbibliotekets Bestyrelse:

Redaktør N. C. Nielsen,
Bygmester Chr. Dam.

**Medlem af Bestyrelsen for Etatsraadinde Køfoeds Legat
for Skoler og Arbejdshuse i Rønne:**

Forretningsfører H. L. Rasch.

Sygekassel. § 9 (Lov $\frac{6}{5}$ 1921):

Redaktør N. C. Nielsen.

Tilsyn med Biografteatre:

(Lov 17de Marts 1922 § 12.)

Kontorbestyrer O. H. N. Aagesen,
Forretningsfører H. L. Rasch,
Snedkermester A. J. Kure.

Kommissioner, Inspektioner, Ombud o. desl.

Skatteligningskommissionen:

(Lov Nr. 101 af 29de Marts 1924 og Vedtægt af 14de August 1922 § 26.)

Valgt paa 4 Aar til November 1929.

Regnskabsfører H. L. Rasch, Formand,
Købmand Andr. Madvig,
Mejeribestyrer A. P. Kjøller,
Fhv. Avlsbruger Th. P. Lund,
Malermester Viktor Nielsen,
Forretningsbestyrer Jens Pedersen,
Lektor P. H. Bertelsen.
Slagter Emil Nielsen,
Maskinarbejder Alfr. Didriksen,
Arbm. Johan Hagstrøm,
Skolebetjent Magnus Olsen,
Murer Hans Vilhelmsen,
Rentier P. A. Larsen,
Chauffør Axel Jensen,
Stenhugger Math. Madsen,

Overligningskommissionen:

(Lov 26de Maj 1868 § 24.)

(Udnævnt paa 3 Aar til 15de Januar 1929.)

For Rønne:

Sagfører Fr. Pihl.

Suppleant:

Pens. Lærer H. Westh.

Skatteraadet for Rønne Skattekreds:

Overretssagfører Th. Thaarslund, Rønne, Formand,

Sygehusforvalter Ingeman Mogensen, Rønne.

Gaardejer A. Sode, Nyker.

Bestyrelsen for Kommunens Hjælpekasse:

(Lov 4de Maj 1907 jfr. Lov 26de April 1913.)

Bager Valdemar Mogensen,
Formand,Rentier Herman P. Ambrosen,
Fru Cathrine Frederikke
Jørgensen,» Marie Bidstrup, Kasserer,
Arbmd. Valdemar Jensen,
Drejmester Jens Peter Kuhre,
Fru Josefine Magnussen,
» Anine Engel,

Stenhugger Mathias Madsen.

} Valgte for 4 Aar til
Iste April 1929.

Som Suppleanter for ovennævnte:

Forretningsfører Einar Fogh,

Fru Marie K. Herold,

Fru Herdis Due,

Bryggeriejer Poul Gad,

Arbmd. S. Andr. Therkelsen,

Bagermester Fru Cathrine Lund,

Fru Manna Hansen,

Fru Elisabeth Saxtorph Kofoed,

Arbmd. Jens Nielsen.

Kommunale Revisorer:

Regnskabsfører J. Rasmussen,

Lærer H. Westh.

} Valgte 11te Marts 1924
for 4 Aar til Iste April
1929.**Bygningskommissionen:**(Forordn. 6. April 1832 § 13, jfr. Lov 26de Maj 1868 § 17
og Lov 1ste Marts 1919, samt Bygningsvedtægt af
22de Oktober 1910.)

Borgmesteren, Formand,

Politimesteren,

Brandinspektøren,

Bygningsinspektøren, Redaktør N. C. Nielsen, Snedkermester A. J. Kure, Murermester Andreas Lau, Fhv. Bygmester J. Olsen.	}	Valgte som Medlemmer af Byraadet for 4 Aar fra 1ste April 1925 Valgte udenfor Byraadet for 4 Aar fra 1. April 1925.
--	---	---

Brandkommissionen:

(Lov af 21de Marts 1872 § 3, Vedtægt af 2den August 1905 § 10.)

Politimesteren, Formand, Brandinspektøren. Forretningsfører H. L. Rasch, Lokomotivfører Chr. Fr. Thorsen, Skibsmægler Chr. Møller.	}	Valgte som Medlemmer af Byraadet for 4 Aar fra 1ste April 1925.
--	---	---

Sundhedskommissionen:

(Vedtægt af 19de November 1910 § 2.)

Politimesteren, Formand, Amtslægen, Forretningsfører H. L. Rasch, — E. Fogh, Bygmester Chr. Dam, Partikulier H. Ambrosen, Fattiggaardsbestyrer J. P. Kjøller.	}	Valgte s. Medl. af Byr. for 4 Aar fra 1. April 1925. Valgte udenf. Byr. for 4 Aar fra 1. April 1925.
---	---	---

Skolekommissionen:

(Lov af 26de Maj 1868 § 14.)

Sognepræsten, Formand, Redaktør N. C. Nielsen, Bygmester Chr. Dam.	}	Valgte af Byraadets Mitte for 4 Aar fra 1ste April 1925.
--	---	--

Kommissionen om Foranstaltninger mod Brandfare ved Jernbanedrift:

(Lov Nr. 116 af 11te Marts 1921 § 7.)

Kontorbestyrer O. H. N. Aagesen,
Bygmester Chr. Dam.

Suppleanter:

Overbetjent H. P. Reker,
Købmand M. Th. Bidstrup.

Udvalget for Tilsynet med Ejendomme i Rønne med Stats- og Kommunegaranti:

(Lov Nr. 150 af 1ste April 1921.)

Overretssagfører Bojesen Koefoed, Form., Kontorbestyrer O. H. N. Aagesen, Købmand M. Th. Bidstrup.	}	Valgte af Bornh. Amt.
Bygmester Chr. Dam, Overbetjent H. P. Reker.	}	Valgte af Byraadet.

Værgeraadet:

(Lov Nr. 237 af 12te Juni 1922.)

Dommer O. Krarup, Formand.
 Overlærer H. L. Willemoes Hansen,
 Lokomotivfører Chr. F. Thorsen,
 Fru Manna Louise Chr. Hansen,
 Fru Marie Bidstrup,
 Bogholder J. Rasmussen,
 Snedkermester A. J. Kure.

Suppleanter:

Dommerfuldmægtig H. K. Lyster.
 Forretningsfører H. L. Rasch,
 Arbd. S. Andr. Therkelsen,
 Fru Margrethe Jensen,
 Lærer M. V. Hansen,
 Lærerinde Frk. Karen Pihl,
 Bogtrykker Aug. Kieffer.

Bevillingsnævnet i Henh. til Lov Nr. 99 af $\frac{29}{3}$ 1924.

Borgmesteren, Formand,
 Politimesteren,
 Skrædermester J. Jønsson,
 Kommunebogholder H. Mogensen,
 Købmand Magnus Bidstrup,
 Bygmester Chr. Dam.

} Valgte af By-
 raadet for 4
 Aar til $\frac{31}{3}$
 1929.

Indkvarteringskommissionen:

(Forordning af 15de November 1816 § 17, Lov 26de Maj 1868 § 17.)

Borgmesteren, Formand,
 Kontorbestyrer O. H. N. Aagesen,
 Skibsmægler Chr. Møller,

} Valgte som Medlemmer
 af Byraadet for 4 Aar
 fra 1ste April 1925.

Vurderingsmænd ved faste Ejendomme til Efterretning ved Udlaan af umyndiges og andre under offentlig Bestyrelse eller offentligt Tilsyn staaende Midler:

(Lov 19de Marts 1869 § 2.)

Murmester Andr. Lau.
 » Valdemar Lindstrøm,
 Sadelmagerm. Chr. Nielsen.
 Missionær J. J. Dam,
 Fhv. Bygmester J. J. Olsen,
 » Avlsbruger K. J. O. Nørregaard.

} Valgte for 4 Aar til
 31te Marts 1929.

Vandsynsmænd:

(Lov 26de Maj 1880 § 6 og 19de April 1907 jfr. Lov 2den Juli 1917 og 10de Juli 1922.)

Forretningsfører H. L. Rasch, Formand,	} Valgte for 4 Aar til 1ste April 1925.
Avlsbruger Jul. Rasmussen,	
Fhv. Avlsbruger K. J. O. Nørregaard.	
Suppleant:	
Partikulier H. Ambrosen.	

Hegnsynsmænd:

(Lov 6te Marts 1869 § 14.)

Lokomotivfører Chr. Fr. Thorsen, Formand,	} Valgte for 4 Aar fra 1ste April 1925.
Fiskeribetjent V. Kristiansen,	
Partikulier H. Ambrosen,	
Suppleant:	
Fattiggaardsbestyrer J. P. J. Kjøller.	

Vurderingsmænd:

(Lov 25de Marts 1872 § 14.)

Fattiggaardsbest. J. P. J. Kjøller, Murer Hans Andersen, Partikulier H. Ambrosen.	} Valgte for 4 Aar fra 1ste April 1925.

Jordboniteringsmænd:

(Lov Nr. 108 af 3die April 1925 § 27.)

Fattiggaardsbest. J. P. J. Kjøller, Murer Hans Andersen, Partikulier H. Ambrosen.	} Valgte for 3 Aar fra 1ste April 1925.

Voldgiftsmænd i Tvistigheder angaaende Handel med Husdyr:

(Lov 12te Juni 1922.)

Avlsbruger K. J. O. Nørregaard, Formand, Avlsbruger J. P. Nielsen, Næstformand,	} Valgte for 5 Aar til 1ste Juli 1927.
.....	
Fhv. Gaardejer P. L. Dam, Købmand Magnus Bidstrup, Vognmand H. P. N. Holm, Fattiggaardsbest. J. P. J. Kjøller.	

Syns- og Vurderingsmænd til Udpegning af Heste og Vogne i Mobiliseringstilfælde:

Synsmand: Stadsdyrlæge M. Veilbæk,
Vurderingsmand: Fattiggaardsbestyrer J. P. Kjøller.

Forligskommissionen for Rønne Købstad og Vester Herred:

(Lov 4de Marts 1857 § 3.)

Isenkræmmer Chr. Pihl, valgt af Byraadet for Tiden til 31te Decbr. 1930.

Avlsbruger L. Sode, Mariendal, valgt af Bornholms Amtsraad.

Kommissionen for Bedømmelse af frivillige Svendeprøver:

(Bekendtgørelse af 3die Oktober 1884 § 1.)

Borgmesteren, Formand,

Prof. M. A. Bidstrup,

Bygmester Chr. Dam.

} Valgt af Byraadet for 4 Aar
fra 1. April 1925.**Tilsyn med Maskiner:**

(Lov 12te Februar 1919 § 35.)

Mekaniker Jens Chr. Koføed, valgt paa 4 Aar t. $\frac{1}{7}$ 1929.

Suppleant:

Gasværksbestyrer J. Stibolt, valgt paa 4 Aar til $\frac{1}{7}$ 1929.**Rønne Købstads Repræsentanter for Jernbanerne:****Rønne—Neksø Jernbane:**

Overbetjent H. Reker.

Forretningsfører E. Fogh,

Skrædermester J. Jønsson,

Bagermester Vald. Mogensen,

Typograf H. Kürstein,

Forretningsfører H. L. Rasch,

Købmand Magnus Bidstrup,

Snedkermester A. J. Kuré,

Redaktør H. C. Jespersen,

Skibsmægler Chr. Møller.

Suppleanter:

Borgmester N. Nielsen,

Lokomotivfører Chr. F. Thorsen,

Lærer M. V. Hansen,

Direktør P. M. Nielsen.

Rønne—Allinge Jernbane:

Forretningsfører H. L. Rasch,

Bygmester Chr. Dam.

Suppleanter:

Typograf H. Kürstein,

Lærer M. V. Hansen.

Almindingen—Gudhjem Jernbane:

Overbetjent H. P. Reker.

Suppleant:

Forretningsfører E. Fogh.

Til at tiltræde Sessionen i 6te Udskrivningskreds for Rønne Købstads Vedkommende:

(Lov 8de Juni 1912 § 8.)

Kontorbestyrer O. H. N. Aagesen.

Til at tiltræde Bestyrelsen for Teknisk Skole:

Typograf H. Kürstein.

Rønne Købstads Repræsentanter for Bornholms Sanatorium:

Borgmester Niels Nielsen,

Bagermester Vald. Mogensen,

Købmand Magnus Bidstrup,

Redaktør H. C. Jespersen.

Vurderingsformand for vestre Skyldkreds:

Landinspektør Hjalmar Kofoed.

Vurderingsmænd til Ejendomsskyld:

(Lov Nr. 352 af 7de August 1922.)

Valgt paa 6 Aar til 30te Juni 1930.

Iste Vurderingsdistrikt:

Snedkermester L. C. Engel,

Snedker J. Thorn.

Suppleanter:

Murmester A. M. Lau,

Tegner Chr. Bentzen.

2det Vurderingsdistrikt:

Bygmester Vald. Lindstrøm,

Tømrer Jens Kure.

Suppleanter:

Snedker H. P. Due,

Snedkermester P. C. Lund.

3dje Vurderingsdistrikt:

Murmester C. H. Lau,

Fhv. Snedkermester J. Olsen.

Suppleanter:

Murer Vilhelmsen,

Malermester C. Mogensen.

4de Vurderingsdistrikt:

Fhv. Avlsbruger K. J. O. Nørregaard,

— L. Petersen.

Suppleanter:

Avlsbruger Alfr. Kofoed,
Fattiggaardsbest. J. P. Kjøller.

Søretsmedlemmer:

Dampskibsfører Anders Jensen,
Do. Th. J. Pihl,
Købmand Olaf Ølsted,
Førstelods H. P. Nielsen,
Havnefoged J. C. Larsen.

Kommuneskolens Lærere og Lærerinder.

	Ansæt:	Anci. fra
H. L. Willemoes Hansen, Overlærer	1/8 23	1/8 23
Jacob H. Jensen	3/12 89	1/1 90
S. P. Andersen	14/5 95	1/6 95
Aage Wulffsen	2/4 01	1/9 97
Fridlev Skovmand	13/6 02	1/7 02
M. V. Hansen	1/4 06	1/12 96
O. E. Koefoed	1/10 06	1/8 04
J. P. N. Sommer	1/12 06	1/9 97
H. P. J. Johansen, tillige Klokker, Graver og Kirkesanger	1/10 07	1/7 01
Einer Vinten	1/4 10	1/6 07
M. Dalby	1/5 21	1/4 17
Fr. R. N. Tornsberg	1/8 21	1/9 16
N. M. Petersen	1/8 24	1/12 23
Georg V. Bjerregaard	1/9 24	1/7 11
C. Edv. Andersen	1/1 25	1/7 15
Jens H. V. Kymer	1/4 26	Timelærer.
Maren S. Helslev	4/3 90	1/4 86
Jane L. Kjøller	2/12 90	1/1 88
Andrea P. Schrud	21/11 93	1/12 93
Emilie M. Brockdorff f. Buhl	1/4 04	1/8 96
Michelle C. Jensen	1/6 07	1/6 07
Petra Møller f. Bidstrup	1/5 08	1/7 10
Jørgina Pedersen	1/9 19	1/8 09
Hedvig Thomsen	1/7 21	1/9 19
Thora M. Engel	1/9 22	1/11 15
Dagny Thomsen	1/12 23	1/6 12
Emilie Bruun	1/4 25	1/7 13
Ingeborg Jensen	1/11 26	1/1 24

Kommunens og Havnens Embeds- og Bestillingsmænd.

	Ansæt:	Anci. fra:
Kommunekontoret:		
H. Mogensen, Kommunebogholder	$\frac{1}{1}$ 98	$\frac{1}{1}$ 98
J. E. Kjøller, Kommunekasserer . . .	$\frac{1}{7}$ 25	$\frac{1}{7}$ 25
P. Mikkelsen, 1. Fuldmægtig . . .	$\frac{1}{4}$ 21	$\frac{1}{4}$ 21
J. P. Th. Sommer, 2. Fuldmægtig .	$\frac{1}{8}$ 25	$\frac{1}{8}$ 25
M. Næstved, Assistent	$\frac{1}{4}$ 19	$\frac{1}{4}$ 16
K. Nørregaard, Kontorist	$\frac{1}{4}$ 19	$\frac{1}{4}$ 16
Ebba Jensen, >	$\frac{1}{11}$ 18	$\frac{1}{11}$ 21
Chr. Nykjær >	$\frac{1}{4}$ 26	$\frac{1}{4}$ 25
H. Schou, Kommunekonduktør . . .	$\frac{1}{4}$ 19	$\frac{1}{4}$ 19
Gasværket:		
Johs. Stibolt, Bestyrer	$\frac{1}{10}$ 15	$\frac{1}{4}$ 10
E. Nielsen, Assistent	$\frac{1}{2}$ 21	$\frac{1}{2}$ 21
L. Dam, Smed	$\frac{1}{10}$ 05	$\frac{1}{10}$ 05
Oluf Olufsen, Retorthusarb.	$\frac{14}{5}$ 10	$\frac{1}{6}$ 10
Carl Olsen, do.	$\frac{1}{12}$ 12	$\frac{1}{12}$ 12
Chr. Bjerregaard, do.	$\frac{11}{3}$ 14	$\frac{1}{4}$ 14
Ove Pedersen, do.	$\frac{11}{6}$ 14	$\frac{1}{7}$ 14
Andr. Højegaard, do.	$\frac{1}{1}$ 15	$\frac{1}{1}$ 15
Johan Nielsen, do.	$\frac{1}{8}$ 20	$\frac{1}{8}$ 20
Martin Jørgensen, Arbdm.	$\frac{1}{12}$ 06	$\frac{1}{12}$ 06
Chr. Larsen, do.	$\frac{29}{5}$ 97	$\frac{1}{6}$ 97
M. Chr. Hansen, do.	$\frac{11}{4}$ 03	$\frac{1}{5}$ 03
Knud Larsen, do.	$\frac{1}{4}$ 13	$\frac{1}{9}$ 10
Anias Kjøller, do.	$\frac{1}{10}$ 18	$\frac{1}{10}$ 17
Elektricitetsværket:		
K. K. Schmidt, Bestyrer	$\frac{1}{4}$ 25	$\frac{1}{4}$ 25
O. Jensen, Maskinmester	$\frac{10}{6}$ 18	$\frac{1}{4}$ 18
Henrik Ipsen, Assistent.	$\frac{19}{7}$ 26	$\frac{1}{8}$ 26
Chr. Hansen, Maskinpasser	$\frac{10}{6}$ 18	$\frac{1}{4}$ 18
Kaj Kristensen do.	$\frac{7}{1}$ 21	$\frac{1}{2}$ 21
E. Hansen, Medhjælper	$\frac{1}{4}$ 18	$\frac{1}{4}$ 18
Th. Mikkelsen, do.	$\frac{1}{4}$ 18	$\frac{1}{4}$ 18
Opkræver og Aflæser for Værkerne:		
Opkræver Ludvig Nielsen	$\frac{1}{1}$ 23	$\frac{15}{10}$ 03
Aflæser J. Ellegaard Larsen	$\frac{1}{1}$ 23	$\frac{1}{1}$ 23

Vandværket:

Johs. Stibolt, Bestyrer	$\frac{1}{10}$ 15	$\frac{1}{4}$ 10
H. P. Christensen, Maskinpasser	$\frac{1}{4}$ 18	$\frac{1}{4}$ 20

Renovationsvæsenet:

Jens Eriksen	$\frac{1}{4}$ 16	$\frac{1}{4}$ 16
Jens Aage Hansen	$\frac{1}{1}$ 20	$\frac{1}{1}$ 20

Skolen:

Jens Hansen, Skolepedel	$\frac{1}{2}$ 09	$\frac{1}{2}$ 09
Magnus Olsen, do.	$\frac{1}{6}$ 09	$\frac{1}{6}$ 09

Forsørgelsesvæsenet:

V. Rasmussen, Fattiggaardsbestyrer	$\frac{1}{11}$ 26	$\frac{1}{11}$ 26
N. H. Jensen, Undersøger	$\frac{1}{1}$ 20	$\frac{1}{1}$ 20

Kødkontrollen:

M. Veilbæk, Stadsdyrlæge	$\frac{1}{9}$ 13	$\frac{1}{9}$ 13
------------------------------------	------------------	------------------

Badeanstalten:

M. Pedersen, Bademester	$\frac{1}{10}$ 12	$\frac{1}{10}$ 12
-----------------------------------	-------------------	-------------------

Skoven:

A. P. Andersen, Skovfoged	$\frac{1}{7}$ 02	$\frac{1}{7}$ 02
-------------------------------------	------------------	------------------

Havnen:

J. C. Larsen, Havnefoged	$\frac{1}{9}$ 14	$\frac{1}{10}$ 12
H. P. Nielsen, Førstelods	$\frac{1}{4}$ 10	$\frac{1}{4}$ 10
J. A. Dick, Lods	$\frac{1}{4}$ 01	$\frac{1}{4}$ 01
E. Larsen, do.	$\frac{1}{11}$ 11	$\frac{1}{11}$ 11
Vald. Andersen, do.	$\frac{1}{1}$ 22	$\frac{1}{1}$ 22
Thorv. Jensen, Kranfører	$\frac{1}{4}$ 24	$\frac{1}{4}$ 24
Johan Nielsen, Medhjælper	$\frac{1}{9}$ 26	$\frac{1}{9}$ 26
H. Holm, Nattevagt	$\frac{1}{1}$ 15	$\frac{1}{1}$ 15
Jul. Dam, do.	$\frac{1}{1}$ 24	$\frac{1}{1}$ 24



Byraadets Forhandlinger.

Mødet den 5te Januar 1925.

1. Til Efterretning fremlagdes:

- a. Skrivelse af G. D. fra Pastor Arne Rohde, hvori denne takker for Byraadets Støtte til Opsætning af et Juletræ paa St. Torv, hvorved i Bøsserne er indkommet 1,146 Kr. 16 Ø. (J. Nr. 420—1924.)
- b. Skrivelse af 20de f. M. fra Invalideforsikringsretten, hvorefter Skræder Richard Axel Wahlgrens Erhvervsevne skønnes vedvarende nedsat til $\frac{1}{3}$ eller derunder. (J. Nr. 1—1925.)
- c. Stadsdyrlægens Oversigt over Kødkontrollen i Aaret $\frac{1}{9}$ 1923— $\frac{31}{8}$ 1924. (J. Nr. 2—1925.)

2. Andragende af 2den ds. fra Arbejdsmændenes Fagforening for Rønne og Omegn om Igangsættelse af Arbejder til Imødegaaelse af Arbejdsløsheden. (J. Nr. 3—1924.) — Kasse- og Regnskabsudvalgets og Havneudvalgets Indstilling indhentedes.

3. Skrivelse fra Bornholms Amtsraad, Bornholms Andelssvineslagteri og Dampskibsselskabet paa Bornholm af 1866, hvori der tilsiges et Tilskud paa 20,000 Kr. fra hver til Tegning af en Andel i en Isbryder til de danske Provinshavne, saaledes at førstnævnte og sidstnævnte under visse Omstændigheder er villige til at forhøje deres Tilskud med 5,000 Kr. (J. Nr. 156—1924.) — Indberettes til Ministeriet.

4. I Anledning af en derom fremkommen Henstilling om, at Byraadet i Lighed med andre Kreditorer i Købmand Mogens Chr. Lunds Konkursbo indvilger i til fuld Fyldestgørelse af den Del af dennes Gæld til Agent og Købmand Mogens Christiansen og Hustrus Legat ifølge Obligation, hvorfor der ikke er fuld Sikkerhed ved 2 Livsforsikringspolicer, hvis Værdi i Øjeblikket er 3,101 Kr. 50 Øre, at modtage 15 % af Restbeløbet, 4,714 Kr. 86 Øre, indstiller Legatudvalget i Skrivelse af 3die ds., at Byraadet indgaar herpaa under Forudsætning af, at andre upriviligerede Fordringshavere heller ikke faar en højere Dividende. (J. Nr. 4 1925.) — Indstillingen tiltraadtes saaledes, at de 3,101 Kr. 50 Øre forbliver henstaaende

ubetalt, og at M. C. Lund vedblivende maa holde Policerne i Kraft paa Betingelse af, at Beløbet forrentes med 5 % p. a.

Mødet den 19de Januar 1925.

1. Til Efterretning fremlagdes:

- a. Landbrugsministeriets Skrivelse af 9de ds. med Approbation paa Udstykningen af Matr.-Nr. 268 a Markj. (J. Nr. 355—1924.)
 - b. Landbrugsministeriets Skrivelse af 17de ds. med Approbation paa Udstykningen af Matr.-Nr. 1739 af Bygr. (J. Nr. 351—1924.)
 - c. Skrivelse af 13de ds. fra Indenrigsministeriet, hvorefter 2den Rate af Statstilskudet if. Lov ¹⁵/₅ 1903 § 31 vil blive indbetalt med 3,477 Kr. (J. Nr. 5—1925.)
 - d. Skrivelse af 17de ds. fra Bornholms Amt, hvormed fremsendes Rønne Kommunes Andel i Amtskommunefondens Renter for 1924—25 med 3,586 Kr. (J. Nr. 6—1925.)
 - e. Skrivelse af 10de ds. fra Ministeriet for offentlige Arbejder angaaende Petroleumstankanlægget paa Jernbanens Areal. (J. Nr. 120—1924.)
 - f. Skrivelse af 12te ds. fra Ministeriet for offentlige Arbejder, hvorved meddeles Tilladelse til, at Rønne Havn yder et Tilskud paa 1,200 Kr. til Udryddelse af Rotter. (J. Nr. 315—1924.)
 - g. Skrivelse af 13de ds. fra Bornholms vestre Skoledirektion, hvorefter der fra 1ste Januar 1925 er meddelt kst. Lærer Niels Marius Petersen fast Ansættelse. (J. Nr. 164—1924.)
 - h. Skrivelse af 17de ds. fra Indenrigsministeriet om Regler angaaende visse Skatterestanters Optagelse paa de kommunale Valglistes. (J. Nr. 136—1925.)
 - i. Havnefogedens Indberetninger angaaende Trafikken paa Rønne Havn i December Maaned 1924 og i Aaret 1924. (J. Nr. 7—1924.)
 - k. Invalideforsikringsrettens Skrivelse af 8de ds., hvorefter Stenværksejer Ernst Axel Nielsens Erhvervsevne er skønnet vedvarende nedsat. (J. Nr. 1—1925.)
 - l. Sammes Skrivelse af 15de ds., hvorefter nu afdøde Fru Dorthea Schous Erhvervsevne er skønnet at have været vedvarende nedsat. (J. Nr. 1—1925.)
 - m. Professor Munch-Petersens Opgørelse over Udgifterne ved Uddybningsarbejder. (J. Nr. 328—1924.)
 - n. Beretning om Dansk Byplanlaboratoriums Virksomhed i 1923—24. (J. Nr. 8—1925.)
 - o. Socialministeriets Bekendtgørelse af 29de f. M. om Ydelse af ekstraordinær Arbejdsløshedsunderstøttelse. (J. Nr. 9—1925.)
2. Indstilling af 9de ds. fra Ligningskommissionen angaaende 30 An-

dragender om Eftergivelse eller Nedsættelse af paalignede personlige Kommuneskatter. (J. Nr. 10—1925.) — Tiltraadtes.

3. Andragende af 10de ds. fra Konsul Joh. Jespersen til Kongen om Konfirmation paa en Legatfundats til Fordel for Børn i Rønne Købstad til Byraadets Erklæring. (J. Nr. 11—1925.) — Byraadet havde intet at erindre imod at lade Regnskaberne revidere og decidere paa samme Maade som Kommunens Regnskaber.

4. Kasse- og Regnskabsudvalgets Forslag til Overslag over Kommunens Indtægter og Udgifter i Aaret 1925—26. (J. Nr. 12—1925.) — Gik til 2den Behandling.

5. Klage fra Pantefoged Vilh. Bidstrup over at være udkældt og truet af Købmand Søndergaard under sit Arbejde med Indkrævning af Skat. (J. Nr. 15—1925.) — Vedtoges at indkalde Købmand Søndergaard til Forklaring.

Mødet den 2den Februar 1925.

1. Til Efterretning fremlagdes:

- a. Skrivelse af 24de f. M. fra Ministeriet for offentlige Arbejder, hvorefter Justitsministeriet den 20de s. M. har meddelt »Det danske Petroleums-Aktieselskab« Tilladelse til at opføre et Tankanlæg paa et Areal ved Rønne Havneplads paa visse nærmere angivne Betingelser. (J. Nr. 120—1924.)
- b. Skrivelse af 27de f. M. fra Arbejdsløshedsdirektoratet, hvorved meddeles Samtykke til, at Aldersrentenyder Johannes Pedersen indtil 1ste November 1925 erholder Ret til at oppebære vedtægtsmæssig Arbejdsløshedsunderstøttelse. (J. Nr. 26—1925.)
- c. Resultatet af Udlægning af Ratin, hvorefter 98,34 % af Kommunens Ejendomme er uden Rotter. (J. Nr. 315—1924.)
- d. Skattedepartementets Cirkulære af 26de f. M. angaaende Opkrævning af Tillæg til Formue- og Indkomstskatten til Staten i Henhold til Lov om Valutaforanstaltninger af 20de December 1924. (J. Nr. 27—1925.)
- e. Beretning fra Revisions- og Forvaltningsinstituttet angaaende Revisionen af Kommunens Regnskabsvæsen. (J. Nr. 28—1925.)

2. Fortegnelse over de ved 4de Tillægsligning paalignede personlige Kommuneskatter. (J. Nr. 29—1925.) — Tilstilledes Kasse- og Regnskabsudvalget.

3. Indstilling af 28de f. M. fra Ligningskommissionen angaaende 12 Andragender om Eftergivelse eller Nedsættelse af paalignede personlige Kommuneskatter for Aarene 1922—23 og 1924—25. (J. Nr. 10—1925.) — Tiltraadtes.

4. Skoleudvalget fremsender med Skrivelse af 23de f. M. 16 Ansøg-

ninger til det ledige Lærerindeembede. Skolekommissionen var efter Anmodning kommet til Stede. (J. Nr. 25—1925.) — I Overværelse af Skolekommissionen vedtoges at indstille i Bogstavorden:

Lærerinde Em. Brun, Rudkøbing,
— Anna Larsen, Kvissel,
— Ellen Olsen, Hasseris.

5. Skoleudvalget indstiller i Skrivelse af 31te f. M., at der indrettes et Værelse i den ene Pavillon i Østre Skole til Brug ved Lægeundersøgelse af Skolebørnene (J. Nr. 30—1925.) — Vedtoges med 9 Stemmer mod 8.

6. Skoleudvalget indstiller i Skrivelse af 31te f. M., at der opføres et Badehus til Brug for Skolebørnene. (J. N. 31—1925.) — Sagen tilbagesendes Udvalget med Anmodning om at forhandle med Statsskolen om et Tilskud fra denne.

7. Indstilling af 31te f. M. fra Kasse- og Regnskabsudvalget om en Forandring i tidligere Vedtagelser om eftergivne Skattebeløb, saaledes at disse ikke kommer til at overstige $\frac{2}{3}$ af noget Kvartalsbeløb. (J. Nr. 10—1925.) — Tiltraadtes med 9 Stemmer, efter at et af Lærer M. V. Hansen stillet Forslag om, at Sagen udsættes for at indhente Ministeriets Afgørelse af Lovligheden af den foreslaaede Eftergivelse, var forkastet med 9 Stemmer mod 6.

8. Indstilling af 31te f. M. fra Vandværksudvalget om at købe 1893 Kvadratalen Jord af Parcellist Georg Bech i Nyker Sogn til Vandværket. (J. Nr. 32—1925.) — Vedtoges.

9. 2den Behandling af Overslaget over Kommunens Indtægter og Udgifter i 1925—26 med Ændringsforslag fra Kasse- og Regnskabsudvalget. (J. Nr. 12—1925.) — De af Kasse- og Regnskabsudvalget enstemmig foreslaaede Ændringer vedtoges enstemmig, og de af den socialdemokratiske Gruppe foreslaaede Ændringer vedtoges med 9 Stemmer mod 8, hvorimod den af Fællesgruppen foreslaaede Ændring blev forkastet med 9 Stemmer mod 8. Derefter blev Overslaget vedtaget med 9 Stemmer, saaledes at den personlige Kommuneskat bliver at udskrive med 998,883 Kr. 23 Ø.

10. For at modvirke Arbejdsløsheden vedtoges det at bemyndige Havneudvalget til at lade transportere Fyld fra Lervarefabrikken til Rampen langs Bakkeskrænten til Sydhavnsanlægget paa Betingelse af, at Arbejdet kan blive anerkendt som Nødhjælpsarbejde.

Dernæst vedtoges det at bemyndige Havneudvalget til at forhandle videre om Betimeligheden af at lade transportere Fyld fra Galløkkens Skrænter til Sydhavnsanlægget og at lade dette Arbejde udføre, hvis samtlige Havneudvalgsmedlemmer enes derom, og Arbejdet kan blive godkendt som Nødhjælpsarbejde. (J. Nr. 3—1925.)

11. Vedtoges at foretage Byraadsvalget den 11te Marts d. A. (J. Nr. 33—1925.)

12. Andragende om Indfødsret fra:

a. Martha Broen, (J. Nr. 34—1925)

b. Louise Broen, (J. Nr. 35—1925)

med Indstilling fra Fattigudvalget om, at Andragenderne anbefales.

13. Den i forrige Møde under Nr. 7 forelagte Klage fra Pantefoged Vilh. Bidstrup over Købmand Søndergaards Optræden mod ham. (J. Nr. 15—1925.) — Sagen overgaves til Politiet.

Ekstraordinært Møde den 5te Februar 1925.

Skolekommissionen fremsender med Skrivelse af 29de f. M. Forslag til en ny Skoleplan og en ny Undervisningsplan for Rønne Kommuneskole og Lærerraadets Bemærkninger til samme tilligemed Skolekommissionens Udtalelser angaaende disse.

Skoleudvalget indstiller i Skrivelse af 3die ds., at Skolekommissionens Forslag tiltrædes med Undtagelse af Skoleplanens § 3, der foreslaas ændret, saaledes at Elevernes Gennemsnitstal fastsættes til gennemsnitlig 30 i 1ste Klasserne i Stedet for 28 som af Kommissionen foreslaet.

Med Hensyn til Undervisningsplanen foreslaar Skoleudvalget, at Skolekommissionens Forslag tiltrædes med Undtagelse af Skolehaveundervisningen, idet et Mindretal foreslaar, at Undervisningen i Skolehaven bliver et frivilligt Fag, medens Udvalgets Flertal fastholder Skolekommissionens Forslag, hvorefter Undervisningen i dette Fag bliver obligatorisk. (J. Nr. 36—1925.)

— Forslaget til Skoleplanen med den foreslaaede Ændring i Elevantallet i 1ste Klasserne godkendtes enstemmig.

Forslaget til Undervisningsplan med Flertallets Ændring, hvorefter Undervisningen i Skolehaven bliver obligatorisk vedtoges med 9 Stemmer, efter at et Ændringsforslag om, at denne Undervisning bliver frivilligt Fag var forkastet med 9 Stemmer mod 6.

Paa Forslag af Skoleudvalgets Formand vedtoges det med 10 Stemmer at lade den nye Skoleplan og Undervisningsplan træde i Kraft den 1ste April d. A.

Ekstraordinært Møde den 10de Februar 1925.

Den i Mødet den 2den ds. under Nr. 10 forelagte Sag om Igangsættelse af Arbejdet med at transportere Fyld fra Galløkkens Skrænter til Sydhavnsanlægget, om hvilket Arbejde der ikke var opnaaet Enighed indenfor Havneudvalget. (J. Nr. 39—1925.) — Vedtoges med 7 Stemmer mod 3 at udføre Arbejdet.

Mødet den 16de Februar 1925.

1. Til Efterretning fremlagdes:

a. Skrivelse af 13de ds. fra Indenrigsministeriet, hvorved meddeles Sam-

- tykke til, at Kommunen erhverver et Areal af Matr.-Nr. 80 s i Nyker Sogn for en Købesum af 662 Kr. 55 Ø. (J. Nr. 32—1925.)
- b. Indberetning om Trafikken paa Rønne Havn i Januar Maaned 1925. (J. Nr. 7—1925.)
 - c. Skrivelse af 9de ds. fra Invalideforsikringsfonden, hvorefter Rønne Kommune i Henhold til Invalideforsikringslovens § 27 skal refundere Fonden Halvdelen af den Enke Laura Kathrine Jakobsen tilstaaede Invaliderente. (J. Nr. 40—1925.)
 - d. Indenrigsministeriets Bekendtgørelse af 12te ds. om Størrelsen af det Aldersrentenydere i Halvaaret fra 1ste April—30te September 1925 tilkommende Dyrtidstillæg. (J. Nr. 41—1925.)
 - e. Socialministeriets Bekendtgørelse af 31te f. M. om Ydelse af ekstraordinær Arbejdsløshedsunderstøttelse. (J. Nr. 9—1925.)
 - f. Socialministeriets Cirkulære af 30te f. M. angaaende en udgiven Vejledning vedrørende Udbetaling af ekstraordinær Arbejdsløshedsunderstøttelse. (J. Nr. 42—1925.)
 - g. Statistisk Departements Fortegnelse over Detailpriserne i Januar Maaned. (J. Nr. 43—1925.)

2. Bygningskommissionen fremsender med Skrivelse af 13de ds. en Byggesag om Opførelse af Garage paa Matr.-Nr. 296 g Bygr. Almegade og indstiller, at Garagen ikke forlanges rykket tilbage fra Gadelinien. (J. Nr. 44—1925.) — Tiltraadtes.

3. Kasse- og Regnskabsudvalget indstiller i Skrivelse af 14de ds., at der af Sterlinglaanets Midler optages et Laan paa 135,000 Kr., hvoraf 100,000 Kr. skal anvendes til Elektricitetsværkets Udvidelse og 35,000 Kr. til Havneudvidelser. (J. Nr. 19—1925.) — Gik til 2den Behandling.

4. I Anledning af en Skrivelse af 12te ds. fra Bornholms Amt til samtlige Kommunalbestyrelser paa Bornholm om at søge tilvejebragt Midler til et blivende Minde om afdøde Plantør H. C. Kofoeds Virksomhed her paa Øen, indstiller Kasse- og Regnskabsudvalget ved Paategning af 14de ds., at Kommunen yder et Tilskud paa 50 Kr. (J. Nr. 45—1925.) — Bevilgedes 50 Kr.

5. Havneudvalget fremsender med Skrivelse af 9de ds. Overslag over Nørrekaas Baadehavns og Søndre Baadehavns Indtægter og Udgifter i Aaret 1925—26 og indstiller, at Overslagene godkendes. (J. Nr. 46—1925.) — Godkendtes.

6. Havneudvalget fremsender med Skrivelse af 9de ds. Overslag over Rønne Havns Indtægter og Udgifter i Aaret 1925—26 til Byraadets Godkendelse. (J. Nr. 47—1925.) — Tiltraadtes.

7. Andragende af 5te ds. fra Vognmand Vilhelm Thorsen om Eftergivelse af de for hans Søn Svend Aage Thorsens Skoleforsømmelse dik-

terede Mulkter. (J. Nr. 48—1925.) — Vedtoges at indstille til Skoledirektionen, at Mulkterne eftergives.

8. Andragende af 7de ds. fra Dykker Carl Johannes Kofoed om Eftergivelse af de for hans Datter Judith Kofoed Hansens Skoleforsømmelser dikterede Mulkter. (J. Nr. 49—1925.) — Indstilles til Skoledirektionen, at Mulkterne eftergives.

9. Indstilling af 10de ds. fra Ligningskommissionen angaaende 3 Andragender om Eftergivelse af personlig Kommuneskat for Aaret 1923—24 og 8 Andragender om do. for 1924—25 samt 1 Andragende om do. for 1922—23. (J. Nr. 10—1925.) — Tiltraadtes.

10. Den i Mødet den 2den ds. under Nr. 7 forelagte Indstilling fra Kasse- og Regnskabsudvalget om en Forandring i tidligere Vedtagelser om eftergivne Skattebeløb forelaa paa ny med særligt Andragende fra de paa-gældende Skatteydere, i alt 16, om en Forandring af Nedsættelserne, saaledes at disse bliver fordelt paa forskellige Kvartaler. (J. Nr. 10—1925.) — Bevilgedes.

11. Andragende om en Forandring i eftergivne personlige Skatter, saaledes at disse bliver fordelt paa flere Kvartaler, fra:

Maskinpudser Jens Jakobsen,
Keramiker N. Holm.

(J. Nr. 50—1924.) — Bevilgedes.

12. Andragende af 13de ds. fra Skræder Vilh. Sonne og Avlsbruger Alman Regnersen om Henstand med Betaling af Skatter for Juli og Oktober Kvartal 1924 til den 1ste Maj d. A. (J. Nr. 51—1925.) — Bevilgedes.

Mødet den 2den Marts 1925.

1. Til Efterretning fremlagdes:

- a. Skrivelse af 25de f. M. fra Ministeriet for offentlige Arbejder, hvorved meddeles, at Ammunition til Væbningen ikke er fritaget for Havneafgift, medmindre den indføres eller udføres med Krigsskibe. (J. Nr. 434—1924).
- b. Skrivelse af 25de f. M. fra Bornholms Amt, hvorefter Socialministeriet under 14de s. M. har stadfæstet Fundats for et af Læge S. Kabell m. fl. oprettet Legat, »Cura« kaldet. (J. Nr. 11—1925.)

2. 2den Behandling af Kasse- og Regnskabsudvalgets Indstilling af 14de f. M. om Optagelse af et Laan af Sterlinglaanets Midler paa 135,000 Kr., hvoraf 100,000 Kr. til Elektricitetsværket og 35,000 Kr. til Havnen. (J. Nr. 19—1925.) — Vedtoges.

3. I Anledning af et Andragende om Tilladelse til at opføre Bygninger paa Matr.-Nr. 1025 Bygr. mod »Snellemark« indstiller Bygningskommissionen i Skrivelse af 28de f. M., at der meddeles Samtykke til, at et

Fremspring paa Facadelinien rykkes 11 cm ud over Gadelinien foruden de 20 cm, som Kommissionen har givet Samtykke til. (J. Nr. 57—1925.) — Indstillingen tiltraadtes.

4. Andragende af 27de f. M. fra Murmester A. M. Lau om at erholde Kommunens Garanti for et Laan af Statslaanefonden med Prioritet i Huse, der agtes opført paa Købmand Krusells Have Matr.-Nr. 1025 Bygr. (J. Nr. 58—1925.) — Idet Byraadet vedtog i Principet at kunne gaa med til at yde Garanti for Byggelaan, henvistes Sagen til Kasse- og Regnskabsudvalget til nærmere Indstilling.

5. Kasse- og Regnskabsudvalget indstiller i Skrivelse af 28de f. M., at Byraadet anmoder Justitsministeriet om at blive hørt, naar der fremkommer Andragender om Bevilling paa at drive Sommerteater paa Rønne Købstads Grund. (J. Nr. 59—1925.) — Vedtoges.

6. Direktoratet for Arbejdsanvisningen og Arbejdsløshedsforsikringen fremsender med Skrivelse af 25de f. M. Opgørelse over Rønne Kommunes Tilskud til anerkendte Arbejdsløshedskasser, hvorefter dette vil udgøre 22,878 Kr. 04 Øre. (J. Nr. 60—1925.) — Beløbet vil være at udbetale.

7. Bakteriologisk Laboratorium »Ratin«s Salgskontor for Danmark anmoder i Skrivelse af 24de f. M. om en Udtalelse om Resultatet af Udryddelsen af Rotter her i Kommunen. (J. Nr. 61—1925.) — Vedtoges.

8. Bornholms Kul-Import besværer sig i Skrivelse af 26de f. M. over, at dets Tilbud paa en Kulleverance til Rønne Gasværk efter afholdt Licitation ikke er antaget. Belysningsudvalget meddeler i Skrivelse af 27de f. M. de Grunde, Udvalget har haft til at antage et andet Tilbud. (J. Nr. 62—1925.) — Vedtoges at svare overensstemmende med det af Udvalget anførte.

9. I Anledning af en fornyet Henvendelse fra Socialministeriet om Kommunens Overtagelse af Betalingen for Bygmester Anton Kofoeds Søn Carl Anton Kofoeds Ophold paa Døvstummeinstituttet i Fredericia indstiller Udvalget for Forsørgelsesvæsenet i Skrivelse af 20de f. M., at Kommunen overtager Betalingen fra den 1ste April 1923 at regne (J. Nr. 63—1925.) — Udvalgets Indstilling tiltraadtes.

10. Indstilling af 26de f. M. fra Belysningsudvalget om at indgaa Kontrakt med A/S. Burmeister & Wain om Levering af en 600 H. K. 4-cylindret Dieselmotor til Elektricitetsværket. (J. Nr. 64—1925.) — Vedtoges enstemmig.

11. Vedtoges at foretage Valg til Bestyrelsen for Hjælpekassen til Fredagen den 27de ds. (J. Nr. 65—1925.)

Mødet den 16de Marts 1925.

1. Til Efterretning fremlagdes:

a. Skrivelse af 23de f. M. fra Bornholms vestre Skoledirektion, hvorved

- meddeles, at Lærerinde Frk. Emilie Bruun er kaldet til Lærerinde ved Rønne Kommuneskole fra den 1ste April d. A. at regne. (J. Nr. 25—1925.)
- b. Skrivelse af 5te ds. fra Bornholms vestre Skoledirektion, hvorved meddeles, at Lærer Karl Edvard Andersens Tjenesteadler er at regne fra den 1ste Juli 1915. (J. Nr. 66—1925.)
- c. Skrivelse af 5te ds. fra Bornholms vestre Skoledirektion, hvorefter Skolemulkterne for Vognmand Vilh. Thorsens og Dykker Carl. Johs. Kofoeds Børns Skoleforsømmelser i Septbr.—December 1924 er eftergivet. (J. Nr. 48, 49—1925.)
- d. Havnefogedens Indberetning om Trafikken paa Rønne Havn i Februar Maaned. (J. Nr. 7—1925.)
- e. Indenrigsministeriets Skrivelse af 12te ds., hvorved meddeles Samtykke til, at Rønne Kommune i Regnskabsaaret 1925—26 maa udskrive et samlet Skattebeløb af 1,058,531 Kr. 23 Ø. (J. Nr. 12—1925.)
- f. Indberetning fra Valgbestyrelsen om Udfaldet af det den 11te ds. afholdte Valg af Medlemmer til Byraadet i Valgperioden 1925—29. (J. Nr. 33—1925.)
- g. Cirkulære af 5te ds. fra Ministeriet for offentlige Arbejder, hvorefter Havne- og Bropengene vil være at opkræve efter de nugældende Takster ogsaa efter 1ste April d. A., indtil de nye Takster kan blive approberede. (J. Nr. 67—1925.)
- h. Socialministeriets Bekendtgørelse af 27de f. M. angaaende Udbetaling af ekstraordinær Arbejdsløshedsunderstøttelse. (J. Nr. 9—1925.)
- i. Socialministeriets Bekendtgørelse af 26de f. M. angaaende de Indtægts- og Formueforhold, der som Regel betinger en Persons Optagelse eller Forbliven i en anerkendt Sygekasse. (J. Nr. 68—1925.)
2. Andragende fra Landinspektør Kofoed om Approbation paa Udstykningen af Matr.-Nr. 217 æ og 218 a af Markj. med Indstilling fra Bygningskommissionen om, at Byraadet vedtager at kræve udlagt en Vej paa indtil 15 m Bredde. (J. Nr. 69, 70—1925.) — anbefales paa den af Bygningskommissionen foreslaede Betingelse.
3. Andragende af 28de f. M. om Dispensation fra Bygningsloven for Matr.-Nr. 1025 Bygr., paategnet Bygningskommissionens og Sundhedskommissionens Anbefaling. (J. Nr. 57—1925.) — anbefales.
4. Andragende om Dispensation fra Bygningsloven for Matr.-Nr. 426 q Bygr., paategnet Bygningskommissionens og Sundhedskommissionens Anbefaling. (J. Nr. 71—1925.) — anbefales.
5. Kæmner P. Westh andrager i Skrivelse af 13de ds. om Afsked fra Stillingen som Kommune- og Havnekasserer paa Grund af Alder og Svagelighed. (J. Nr. 72—1925.) — Kasse- og Regnskabsudvalgets Erklæring indhentes.

6. Bornholms Amt kommunicerer Skrivelse af 27de f. M. fra Ministeriet for Industri, Handel og Søfart, hvorefter Ministeriet foreslaar følgende Ændringer i den til Approbation indsendte Beværtervedtægt:

1. Ordene »og Næringsadkomst paa Konditori med Ret til Udskænkning af stærke Drikke« slettes.
2. Der tilføjes, at Vedtægten vil være at revidere inden Udgangen af 1932.

Ministeriet fremsender samtidig Forretningsorden for Bevillingsnævnet, forsynet med Approbationspaategning. (J. Nr. 73—1925.) — Ministeriets Forslag til Ændringer tiltraadtes.

7. Bornholms Amt anmoder i Skrivelse af 9de ds. om, at Kommunes Andel af Udgifterne i afvigte Finansaar til Vurderingsformanden og særlig tilkaldte sagkyndige maa blive indbetalt til Statskassen med 2,687 Kr. 49 Øre. (J. Nr. 74—1925.) — Beløbet vil være at udbetale.

8. Indenrigsministeriets Cirkulære af 5te ds. om Valg af en Synsmand i Henhold til Lov Nr. 70 af 8de April 1913 om Hærens Forsyning med Heste og Vogne i Mobiliseringstilfælde samt af et Medlem til den i samme Lov ommeldte Vurderingskommission. (J. Nr. 75—1925.) — Til Synsmand valgtes Stadsdyrlæge M. Vejlbæk og til Medlem af Vurderingskommissionen Fattiggaardsbestyrer J. P. Kjøller.

9. Belysningsudvalget fremsender med Skrivelse af 14de ds. de indkomne Tilbud paa Lægning af Gasstikledninger efter Omlægning af Hovedledningen i Søndergade og indstiller, at Gasmester E. K. Hansens Tilbud som det billigste antages. (J. Nr. 76—1925.) — Gasmester E. K. Hansens Tilbud antoges.

10. Belysningsudvalget fremsender med Skrivelse af 14de ds. de indkomne Tilbud paa Levering af Støbejerns-Mufferør, Formstykker m. m. til den ny Gasledning i Søndergade og indstiller, at Møller & Rasmussens Tilbud, der med 13,772 Kr. 86 Øre er det laveste af de indkomne Tilbud, antages. (J. Nr. 77—1925.) — Møller & Rasmussens Tilbud antoges.

11. Skrivelse af 11te ds. fra Bornholms Kul-Import, hvori Firmaet paa ny besværer sig over ikke at have faaet sit Tilbud paa en Kulleverance til Gasværket akcepteret og gør Krav paa Erstatning. (J. Nr. 62—1925.) — Toges til Efterretning.

12. Skrivelse af 11te ds. fra Bornholms Kul-Import, hvori Firmaet besværer sig over, at Kommunebogholderen til Firmaets Revisor havde opgivet forskellige Gældsposter, som Firmaet skylder Kommunen. (J. Nr. 62—1925.) — Toges til Efterretning.

13. Indstilling af 14de ds. fra Lønningsudvalget om Fastsættelse af Lønnen til Kranføreren paa Rønne Havn. Udvalgets Flertal indstiller, at Kranfører Jensen faar fast Ansættelse med Løn i 6te Lønklasse og med Pension efter Pensionsreglementet mod et Tilskud til Pensionskassen af 5 % af Lønnen, medens et Mindretal foreslaar, at Lønnen forbliver som

nu, nemlig 4,200 Kr. aarlig, og at Havnen dækker Forskellen mellem de 5 % af Lønnen, som ny ansatte Tjenestemænd skal udrede til Pensionsfonden, og Præmien for den Forsikring, Kranføreren har tegnet i Pensionsforsikringsanstalten. (J. Nr. 79—1925.) — Begge Indstillinger forkastedes med 8 Stemmer for og 8 imod.

14. Indstilling af 14de ds. fra Lønningsudvalget om Fastsættelse af Lønnen til Bestyrerinden paa »De gamles Hjem«. Udvalgets Flertal indstiller, at Aldersrenteudvalgets Flertals Indstilling om, at Lønnen fastsættes efter Lønskala VIII, og Bestyrerinden faar Pensionsret efter Pensionsreglementet tiltrædes. Et Mindretal indstiller, at Bestyrerinden ikke faar Pensionsret efter Reglementet, men selv tegner en Pensionsforsikring i Pensionsforsikringsanstalten, mod at Kommunen udreder den Del af Præmien, der ligger over de 5 % af Lønnen, som ny ansatte Tjenestemænd skal udrede til Pensionsfonden. (J. Nr. 78—1925.) — Begge Indstillinger forkastedes med 8 Stemmer for og 8 imod.

15. Skrivelse af 14de ds. fra Redaktør H. C. Jespersen, hvori denne nedlægger sit Mandat som Byraadets Næstformand. (J. Nr. 80—1925.) — Vedtoges ikke at vælge en anden Næstformand for den tilbageværende Del af Valgperioden.

16. Belysningsudvalget fremsender med Skrivelse af 14de ds. de indkomne 89 Ansøgninger til Stillingen som Elektricitetsværksbestyrer. (J. Nr. 81—1925.) — Teknisk Assistent K. Schmidt af København valgtes med 11 Stemmer. Jensen fik 2, Nybæk 2 og Denker 1 Stemme.

Mødet den 30te Marts 1925.

1. Til Efterretning fremlagdes:

- a. Skrivelse af 10de ds. fra Landbrugsministeriet, hvorved er approberet, at Matr.-Nr. 851 c og 854 er sammenlagt under Matr.-Nr. 851 c, og Matr.-Nr. 1038, 1037 b og 1037 g under Matr.-Nr. 1038. (J. Nr. 92, 93—1925.)
- b. Skrivelse af 26de ds. fra Politimesteren i Rønne, hvorved meddeles, at Købmand H. Søndergaard er frifundet for den mod ham rejste Tiltale for at have overfuset den kommunale Pantefoged. (J. Nr. 15—1925.)
- c. Indenrigsministeriets Skrivelse af 28de ds. med Dispensation fra Bygningsloven for Matr.-Nr. 1025. (J. Nr. 57—1925.)
- d. Socialministeriets Skrivelse af 19de ds., hvorved godkendes de for Arbejderne ved Opfyldning af Arealet ved Kastelsodden som Nødhjælpsarbejde fastsatte Arbejdsvilkaar, og Skrivelse af 26de ds. fra Direktoratet for Arbejdsanvisningen og Arbejdsløshedsforsikringen, hvorved meddeles Samtykke til, at der til Udførelse af disse Arbejder

ogsaa antages arbejdsløse, som ikke henhører til de til ekstraordinær Arbejdsløshedsunderstøttelse berettigede Fag. (J. Nr. 39—1925.)

e. Skrivelse af 27de ds. fra Bornholms Amt med Regnskab over Rønne Købstads Politikasses Indtægter og Udgifter i Aaret 1924. (J. Nr. 90—1925.)

2. Andragende fra Landinspektør Koføed om Approbation paa Udstykningen af:

Matr.-Nr. 381 Bygr.,

— 276 a Markj.

(J. Nr. 88, 99—1925.) — anbefaledes.

3. Indstilling af 19de ds. fra Ligningskommissionen angaaende 11 Andragender om Eftergivelse af personlige Kommuneskatter. (J. Nr. 10—1925.) Tiltraadtes.

4. Kasse- og Regnskabsudvalget tilbagesender med Paategning af 28de ds. det i Mødet den 2den ds. forelagte Andragende fra Murmester A. M. Lau om Garanti for Laan af Statslaanefonden med Prioritet i 2 Ejendomme paa Matr.-Nr. 1025 Bygr. (J. Nr. 58—1925.) — Tiltraadtes.

5. Bygningskommissionen fremsender med Skrivelse af 25de ds. en Forespørgsel fra Murmester A. M. Lau om, hvor vidt der vil blive krævet Tilbagerykning for et Par Beboelseshuse, han agter at opføre paa Matr.-Nr. 1025 med Facade mod Grønnegade, og indstiller, at der kræves en Tilbagerykning paa 1,25 m fra Naboejendommens Facadelinie. (J. Nr. 94—1925.) — Vedtoges at tiltræde Indstillingen og anmode Brolægningsudvalget om at forhandle med Ejeren om Prisen for det Areal, der skal afstaa til Gadens Udvidelse.

6. I Anledning af et Andragende af 5te ds. fra et af Rønne Haandværker- og Industriforening nedsat Udvalg om Dispensation fra forskellige i Bygningsvedtægten fastsatte Regler indstiller Bygningskommissionen i Skrivelse af 9de ds., at man indhenter Indenrigsministeriets Samtykke til at dispensere fra Vedtægtens §§ 16, 19, 23, 25 og 26. (J. Nr. 95—1925.) — Indstillingen tiltraadtes, hvorhos Gade- og Vejudvalgets Erklæring indhentedes med Hensyn til Dispensation fra Regulativet for underjordiske Anlæg.

7. Belysningsudvalget fremsender med Skrivelse af 27de ds. Udkast til Kontrakt om Forsyning af Oplandet med Elektricitet og Udkast til Kontrakt med Ingeniør G. Mengel, Odense, som projekterende Ingeniør for Elektricitetsværkets Udvidelse. (J. Nr. 96—1925.) — Begge Kontrakter vedtoges.

8. Arbejdsmændenes Fagforening for Rønne og Omegn opsiges i Skrivelse af 23de ds. de for Fagforeningens Medlemmer med Byraadet indgaaede Overenskomster. (J. Nr. 97—1925.) — Forhandling med Fagforeningen overdroges de respektive Udvalg.

9. Kasse- og Regnskabsudvalget indstiller i Skrivelse af 28de ds., at de i Huslejelovens Kap. II nævnte Kontrolforanstaltninger samt den i samme Lovs § 18 nævnte Bestemmelse om Udlejning af ubeboede og ikke udlejede Beboelseslejligheder forbliver i Kraft her i Kommunen til 1ste Maj 1926. (J. Nr. 98—1925.) — Indstillingen tiltraadtes.

10. Udvalget for Plejetilsyn fremsender Beretning om de her i Kommunen værende Børn, der er undergivet Plejetilsyn. (J. Nr. 99—1925.) — Tilstilledes Amtet.

11. Københavns Stiftsørighed fremsender med Skrivelse af 17de ds. Overslag over Rønne Kirkes Indtægter og Udgifter for Aaret 1925—26 til Byraadets Erklæring. (J. Nr. 100—1925.) — Det paa Overslaget opførte Beløb er paalignet Menighedens Medlemmer.

12. Andragende fra Jens Andreas Nielsen om Statslaan til Oprettelse af et Husmandsbrug i Henhold til Loven af 29de Marts 1924. (J. Nr. 101 — 1925.) — Anbefaledes.

13. Bygningsinspektør Schou anmoder i Skrivelse af 28de ds. om Orlov for at deltage i Byplanmødet i Kolding og om Dækning af sine Rejsseudgifter (J. Nr. 102—1925.) — Vedtoges.

14. Dansk Brandværns-Komité henstiller i Skrivelse af 1ste ds., at der gives Kommunens Befalingsmænd og Menige ved Brandvæsenet Adgang til at deltage i et Brandværns-Kursus. (J. Nr. 103—1925.) — Brandkommissionens Erklæring indhentedes.

15. I Anledning af Kæmner Wesths i forrige Møde forelagte Andragende om Afsked, indstiller Kasse- og Regnskabsudvalget i Skrivelse af 28de ds., at det ansøgte bevilges fra 1ste Juni d. A. at regne, og at der tillægges Andrageren en Pension efter Pensionsreglementet, der udgør 2,796 Kr. foruden Tillæggene. (J. Nr. 72—1925.) — Tiltraadtes.

16. Til Medlem af Udvalget til Valg af Nævningegrundlisten i Stedet for Lærer Møller Hansen, der er fraflyttet Kommunen, valgtes Forretningsfører Ejnar Fogh. (J. Nr. 104—1925.)

17. Da Konjunkturtillægget ifølge Loven om Løn til Statstjenestemændene bortfalder med Marts Maanedes Udgang, stiller Borgmesteren Forslag om, at det samme Konjunkturtillæg som hidtil ogsaa udbetales til Funktionærerne og Lærerne for April Maaned mod nærmere Regulering senere, naar den ny Lov er vedtaget. (J. Nr. 105—1925.) — Vedtoges.

Mødet den 2den April 1925.

Under Ledelse af Byraadets ældste Medlem, Skrædermester Jønsson, foretoges Valg af Borgmester, hvortil ved skriftlig Afstemning valgtes Borgmester Niels Nielsen med 9 Stemmer, medens 7 Stemmer faldt paa Redaktør Jespersen.

Under Borgmester Niensens Ledelse valgtes ved skriftlig Afstemning Skrædermester J. Jønsson med 8 Stemmer til Næstformand, medens 8 Stemmesedler var blanke.

Borgmester Nielsen anmeldte paa det socialdemokratiske Partis Vegne en Partigruppe paa 10 Medlemmer, og Redaktør Jespersen anmeldte paa Fællesgruppens Vegne en paa 7 Medlemmer.

Derefter valgtes Medlemmer af de forskellige Udvalg og Kommissioner efter Forholdstalsvalgmaaden.

Næste Møde afholdes Mandagen den 20de ds. Kl. 5 Eftermiddag.

Ekstraordinært Møde den 7. April 1925.

Indstilling af D. D. fra Kasse- og Regnskabsudvalget om, at følgende Paragraffer i Lov af 1ste ds. om Boligforholdene bliver gældende her i Kommunen indtil 1ste Maj 1927:

§ 18 om Forbud mod Nedrivning af Bygninger m. v.

§ 19 om Udlejning af ubeboede og uudlejede Lejligheder.

§ 25 om at den den 18de December 1924 i Lejeforhold ugyldigt vedtagne Leje, saafremt vedkommende Lejes Størrelse er fastsat efter 6te Januar 1923, skal, medmindre Dispensation gives af Byraadet, være fortsat gældende.

§ 12 om Tilflyttere til Kommunen.

§ 32 om Husejernes Pligt til at indgive Indberetninger om Lejeforholds Indgaaelse og Ophør.

Indstillingen tiltraadtes, saaledes at Bestemmelserne træder i Kraft fra den 1ste April d. A. at regne.

Kasse- og Regnskabsudvalget bemyndigedes til paa Byraadets Vegne at afgøre Sager angaaende disse Boligforhold.

Mødet den 20de April 1925.

1. Til Efterretning fremlagdes:

- a. Indenrigsministeriets Skrivelse af 2den ds. med Dispensation fra Bygningsloven for Matr.-Nr. 426 q Bygr. (J. Nr. 71—1925.)
- b. Skrivelse af 31te f. M. fra Ligningskommissionen med Resultatet af den for Aaret 1925—26 foretagne Hovedligning. (J. Nr. 108—1925.) (Findes trykt i Tillægget.)
- c. Skrivelse af 2den ds. fra Bornholms Amt med den af Ministeriet for Industri, Handel og Søfart under 30te f. M. stadfæstede Beværtervedtægt for Rønne Købstad. (J. Nr. 73—1925.)
- d. Skrivelse af 30te f. M. fra Nødhjælpsarbejdsudvalget for Bornholms Amt med Kommunikation af Skrivelse af 25de s. M. fra Direktoratet for Arbejdsanvisningen og Arbejdsløshedsforsikringen vedrørende det godkendte Nødhjælpsarbejde. (J. Nr. 39—1925.)

- e. Regnskab over Rønne Kommuneskoles Børnebiblioteks Indtægter og Udgifter i 1924—25. (J. Nr. 109—1925.)
- f. Regnskab over Skolehavens Indtægter og Udgifter i 1924. (J. Nr. 110—1925.)
- g. Beretning fra Byplanmødet paa Kolding Domhus den 3die og 4de ds. (J. Nr. 102—1925.)
- h. Skrivelse af 28de f. M. samt 1ste og 2den ds. fra Invalideforsikringsretten, hvorefter Syerske Martha Frandsens, Caroline Vilhelmine Linds og Fru Thora Hansine Caroline Ipsens Erhvervsevne er skønnet at være vedvarende nedsat til en Trediedel. (J. Nr. 1—1925.)
- i. Skrivelse af 2den ds. fra Invalideforsikringsretten, hvorefter Thorvald Amandus Theodor Johnsens Erhvervsevne er skønnet at være forbigaaende nedsat til en Trediedel. (J. Nr. 1—1925.)
- k. Socialministeriets Bekendtgørelse af 30 f. M. om, hvilke Fag der er berettigede til ekstraordinær Arbejdsløshedsunderstøttelse. (J. Nr. 9—1925.)
- l. Erhvervsministeriets Cirkulære af 27de f. M. angaaende Lov Nr. 99 af 29de Marts 1924 om Beværtning og Gæstgiveri m. v. (J. Nr. 111—1925.)
- m. Indenrigsministeriets Cirkulære af 2den ds. om Indsendelse af Regnskabet over Ydelse af Brændsel til Aldersrentenydere. (J. Nr. 112—1925.)
- n. Eksemplarer af Lov Nr. 83 af 1ste d. M. om Boligforholdene og det dertil sig sluttende Cirkulære. (J. Nr. 98—1925.)

2. Cirkulærskrivelse af 7de ds. fra Det statistiske Departement om Afholdelse af Erhvervstælling den 26de Maj d. A. (J. Nr. 113—1925.) — Til at forestaa Tællingen nedsattes et Udvalg, hvortil valgtes D'Hr. Rasch, Mogensen og Kure.

3. I Anledning af Købstadforeningens Skrivelse af 3die ds., hvorefter der den 19de og 20de Juni d. A. vil blive afholdt et alm. dansk Købstadmøde, indstiller Kasse- og Regnskabsudvalget i Skrivelse af 18de ds., at Byraadet lader sig repræsentere paa Mødet ved 4 Medlemmer, der vælges efter Forholdstalsvalgmaaden. (J. Nr. 114—1925.) — Tilbagesendes Kasse- og Regnskabsudvalget.

4. Bornholms Amts Skytteforenings 1ste Kreds andrager i Skrivelse af 15de ds. om Tilladelse til paa Galløkken ret syd for Skydehuset at anlægge en 50 m Salonskydebane med Markørgrav og Jordvold. (J. Nr. 115—1925.) — Vedtoges at indhente nærmere Oplysninger.

5. Politimesteren indstiller i Skrivelse af 17de ds., at Fejningen af Byens Gader fastsættes til hver Onsdag og Lørdag inden Kl. 8 Form. i Tidsrummet fra 1ste Maj til 30te September og den øvrige Del af Aaret hver Lørdag inden Kl. 9 Form. (J. Nr. 116—1925.) — Vedtoges at anmode

Udvalget for Renholdelse om at forhandle med Politimesteren om Tidspunktet for Gadefejningens Foretagelse.

6. Andragende af 17de ds. fra Lærerinde Emilie Bruun om Refusion af hendes Udgifter til Vikarhold fra 1ste til 7de ds. til Beløb 58 Kr. 34 Ø. (J. Nr. 117—1925.) — Skoleudvalgets Erklæring indhentedes.

7. Andragende fra Sagfører Ipsen til Landbrugsministeriet om Salgstilladelse for de ubebyggede Jordlodder Matr.-Nr. 48 c og 59 a af Rønne Markjorder. (J. Nr. 118—1925.) — anbefaledes.

Mødet den 4de Maj 1925.

1. Til Efterretning fremlagdes:

- a. Skrivelse af 30te f. M. fra Ministeriet for offentlige Arbejder, hvormed tilbagesendes Rønne Havns Overslag for 1925—26. (J. Nr. 47—1925.)
- b. Skrivelse af 30te f. M. fra Invalideforsikringsfonden, hvorefter Fru Astrid Oline Michelle Dahls Erhvervsevne er skønnet ikke at være nedsat til $\frac{1}{3}$. (J. Nr. 1—1925.)
- c. Regnskab for Rønne Kommuneskoles Lærebibliotek for Aaret 1924—25. (J. Nr. 130—1925.)
- d. Skrivelse af 21de f. M. fra Bornholms Amt, hvorefter Rønne Kommunes Tilskud til Amtsrepartitionsfonden for Aaret 1925—26 udgør 175,478 Kr. samt 30 Kr. 50 Øre pr. Td. Hartkorn. (J. Nr. 131—1925.)
- e. Afskrift af Skema angaaende Boligforholdene tilstilles Det statistiske Departement. (J. Nr. 123—1925.)
- f. Skrivelse af 2den ds. fra Bornholms Kommandantskab, hvorefter 2 Arbejdssoldater er indkaldt til Tjeneste fra den 1ste d. M. at regne. — (J. Nr. 132—1925.)
- g. Indberetning om Detailpriserne i April 1925. (J. Nr. 18—1925.)
- h. Eksemplar af Lov af 1ste April 1925 om Grundforbedringslaan. (J. Nr. 133—1925.)

2. Bygningskommissionen meddeler i Skrivelse af 20de f. M., at den kan anbefale, at der paa Matr.-Nr. 1025 maa opføres 2 Huse. (J. Nr. 57—1925.) — Byraadet havde for sit Vedkommende intet derimod at erindre.

3. Indstilling fra Ligningskommissionen angaaende Andragender til Ligningskommissionen om Eftergivelse af personlig Kommuneskat for Aarene 1922—23 og 1923—24. (J. Nr. 57—1925.) — Tiltraadtes.

4. Skrivelse af 23de f. M. fra Ligningskommissionen, hvorefter Ansættelsen for Dampskibsselskabet paa Bornholm af 1866 for Aaret 1921—22 ifølge Landoverskatteraadets Kendelse er blevet nedsat. (J. Nr. 128 1925.) — Tilstilledes Kasse- og Regnskabsudvalget.

5. Ligningskommissionens Skrivelse af 25de f. M., hvorefter de for Aaret 1925—26 paalignede personlige Skatter er blevet nedsat med 1,313 Kr. og Menighedsafgifterne med 157 Kr. 59 Øre. (J. Nr. 108—1925.) — Tilstilledes Kasse- og Regnskabsudvalget.

6. Skrivelse af 2den f. M. fra Kirkeministeriet, hvorefter der skal paalignes i Kirkeskat 8,713 Kr. (J. Nr. 134—1925.) — Beløbet vil være at paaligne Folkekirkens Medlemmer.

7. Andragende fra Enkefru Jane Møller til Landbrugsministeriet om Tilladelse til Sammenlægning af Matr.-Nr. 667 og 668 Bygr. (J. Nr. 135—1925.) — anbefaledes.

8. Belysningsudvalget indstiller i Skrivelse af 4de d. M., at et af Thomas B. Thrige i Odense indgivet Tilbud paa 2 ny Generatorer til Elektricitetsværket for en Sum af 62,000 Kr. antages. (J. N. 64—1925.) — Tiltraadtes.

9. Belysningsudvalget fremsender med Skrivelse af 1ste ds. Planer til Udvidelse af Elektricitetsværkets Hovedbygning og indstiller, at den som II betegnede Plan godkendes. (J. Nr. 64—1925.) — Tiltraadtes.

10. Brandkommissionen tilbagesender med Paategning af 28de f. M. den i Mødet den 30te Marts d. A. under Nr. 14 forelagte Sag og indstiller, at der til Brandværnskursuset sendes 1 Officer og 1 Menig, eventuelt at der kun sendes een Mand, og saaledes, at Kursusdeltagerne udpeges af Brandinspektøren. (J. Nr. 103—1925.) — Det vedtoges at sende 1 Officer og 1 Menig til at deltage i Kursuset.

11. Andragende om Tilskud af Kommunens Kasse fra:

a. Mødrehjælpen. (J. Nr. 136—1925.)

b. Foreningen for de skandinaviske Sømandshjem i fremmede Havne. (J. Nr. 137—1925.) — De paa Overslaget opførte Beløb henholdsvis 40 Kr. og 100 Kr. tilstilledes de paagældende Foreninger.

12. Den danske Købstadforening anmoder i Skrivelse af 17de f. M. om Indbetaling af Kontingent til Foreningen for Aaret 1925—26 med 624 Kr. og for 18 Eksemplarer af Foreningens Tidsskrift 108 Kr. (J. Nr. 138—1925.) — Beløbet tilstilledes Købstadforeningen.

13. Overlæreren indstiller i Skrivelse af 24de f. M., at der overensstemmende med Bestemmelsen i den ny Skoleplan som Tilsynshavende ved Skolens naturhistoriske Samling ansættes Lærer S. P. Andersen for et aarligt Vederlag af 250 Kr. (J. Nr. 139—1925.) — Tiltraadtes.

14. Stads- og Havneingeniørforeningen i Danmark fremsender med Skrivelse af 23de f. M. Eksemplarer af et Spørgeskema om Gadebelægningsernes Art og anmoder om at faa det ene Eksemplar tilbagesendt i udfyldt Stand.

De begærte Oplysninger er paaført Skemaet af Kommunekonduktøren.

(J. Nr. 140—1925.) — Det ene Eksemplar af Spørgeskemaet vil være at tilbagesende i udfyldt Stand.

15. Den danske Købstadforening meddeler i Skrivelse af 30te f. M., at der i en nær Fremtid kan ventes at foreligge et Laanetilbud, og anmoder om Meddelelse om, hvor vidt Byraadet er interesseret deri og i bekræftende Fald vil bemyndige en Repræsentation til at komme til Stede i et Møde i København for enten at vedtage eller forkaste Laanetilbudet. (J. Nr. 141—1925.) — Kasse- og Regnskabsudvalget bemyndiges til at deltage i Mødet og at tegne Kommunen for et Laan paa indtil 500,000 Kr.

16. Udvalget for Gader og Veje indstiller i Skrivelse af 2den ds., at Udvalget i Henhold til et derom fremkommet Andragende fra et af Rønne Haandværker- og Industriforening nedsat Udvalg bemyndiges til at meddele Dispensation fra Bestemmelsen i § 3 i Regulativet for Udførelse af underjordiske og indvendige Afløb for Spildevand m. m. paa Betingelse af, at ingen Ledning tildækkes inden den er synet og befundet at være i Orden. (J. Nr. 95—1925.) — Tiltraadtes.

17. Den i forrige Møde under Nr. 3 forelagte Indstilling fra Kasse- og Regnskabsudvalget angaaende Byraadets Deltagelse i Købstadforeningens Møde i Odense den 19de og 20de Juni d. A. (J. Nr. 114—1925.) — Vedtoges med 9 Stemmer mod 7 at lade sig repræsentere. Hertil valgtes:

Af Fællesgruppen:

Lærer M. V. Hansen og
Snedkermester Kure

med Suppleanter henholdsvis Købmand Bidstrup og Bygmester Dam.

Af den socialdemokratiske Gruppe:

Borgmesteren og
Skrædermester Jønsson.

Mødet den 18de Maj 1925.

1. Til Efterretning fremlagdes:

- a. Landbrugsministeriets Skrivelse af 30te f. M. med Approbation paa Udstykningen af Matr.-Nr. 276 a Markj. (J. Nr. 89—1925.)
- b. Bornholms vestre Skoledirektions Skrivelse af 12te ds. med Approbation paa, at Fru C. Andersen har vikarieret for Lærer M. V. Hansen og for Lærer Skovmand, og at Honoraret sættes til 250 Kr. mdl. (J. Nr. 125, 126—1925.)
- c. Skrivelse af 14de ds. fra Købstadforeningens Forsikringsforening om Afholdelse af ordinær Generalforsamling den 20de Juni d. A. i Odense. (J. Nr. 147—1925.)
- d. Skrivelse af 10de ds. fra Bestyrelsen for Bornholms Sanatorium, at

den paa Rønne Kommune faldende Del af Sanatoriets Underskud for Aaret 1925—26 udgør 12,424 Kr. 92 Øre. (J. Nr. 148—1925.)

- e. Skrivelse af 13de ds. fra Indenrigsministeriet, hvorefter Rønne Kommune ikke kan faa Andel i det i § 16 2 Stk. i Lov Nr. 348 af 7de August 1922 om Aldersrente ommeldte Statstilskud for Finansaaret 1924—25. (J. Nr. 149—1925.)
- f. Skrivelse af 15de ds. fra Statens Sygekasseinspektorat, hvorefter Rønne Kommune som Bidrag til Dækning af Merudgiften ved kronisk syge Sygekassemedlemmers Forsikring for Aaret 1924 udgør 340 Kr. (J. Nr. 150—1925.)
- g. Skrivelse af 7de ds. fra Invalideforsikringsretten, hvorefter der ikke kan tilkomme Enkefru Marie Cathrine Zissack Invalidere. (J. Nr. 1—1925.)
- h. Skrivelse af 14de ds. fra samme, hvorefter der tilkommer Stensliber Andreas Johan Jakob Johansen Invalidere, medens der i Henhold til en Skrivelse af s. D. ikke kan tilkomme hans Hustru Bertha Henriette Nikoline Elisabeth Johansen en saadan. (J. Nr. 1—1925.)
- i. Skrivelse af 16de ds. fra Invalideforsikringsretten, hvorefter der tilkommer Husmoder Fru Marie Jensen Invalidere. (J. Nr. 1—1925.)
- k. Beretning og Regnskab for Kommunekreditforeningen for Aaret 1924. (J. Nr. 151—1925.)
- l. Socialministeriets Bekendtgørelse af 25de f. M. angaaende ekstraordinær Arbejdsløshedsunderstøttelse. (J. Nr. 9—1925.)
- m. Indenrigsministeriets Cirkulære af 29de f. M. angaaende de ved Lov Nr. 84 af 17de Marts 1922 foretagne Ændringer med Hensyn til Udgifterne til vederlagsfri Behandling af smitsomme Sygdomme. (J. Nr. 152—1925.)
- n. Indenrigsministeriets Cirkulære af 16de ds. om Udsættelse af den til den 16de ds. berammede Erhvervstælling. (J. Nr. 113—1925.)

2. I Anledning af et Andragende fra Typograf Mogensen om Tilladelse til at opføre et Beboelseshus paa Matr.-Nr. 274 a med Facade mod Skarpegade indstiller Bygningskommissionen i Skrivelse af 16de ds., at Facaden rykkes tilbage, og at Ejeren ved Deklaration forpligter sig og efterfølgende Ejere til at afgive Areal til Gadens Udvidelse og deltage i Udgifterne ved dens Istandsættelse efter de herom gældende Regier. (J. Nr. 153—1925.) — Bygningskommissionens Indstilling tiltraadtes.

3. Det i Mødet den 20de April d. A. under Nr. 4 forelagte Andragende fra Skytteforeningen om Tilladelse til at anlægge en Salonskydebane paa Galløkken forelaa paa ny med Indstilling fra Skovudvalget om, at det ansøgte tillades. (J. Nr. 115—1925.) — Tillodes.

4. Andragende af 5te ds. fra Bestyrelsen for Rønne Kommuneskoles Børnebogsamling om Tilskud. (J. Nr. 154—1925.) — Bevilgedes 100 Kr.

5. Gade- og Vejudvalget indstiller i Skrivelse af 16de ds., at der for

den af Byraadet i Mødet den 30te Marts d. A. under Nr. 5 vedtagne Tilbagerykning af Gadelinien for 2 Huse, der agtes opført paa Matr.-Nr. 1025 med Facade mod Grønnegade, ydes en Erstatning til Murmester A. M. Lau paa 1,000 Kr. (J. Nr. 94—1925.) — Indstillingen tiltraadtes. Indenrigsministeriets Samtykke til, at Beløbet afholdes af Kommunens Grundfond, indhentes.

6. Indstilling af 16de ds. fra Havneudvalget om, at Afslutningen paa Trindelmolens Sydende forstærkes overensstemmende med et fra Professor Munch-Petersen modtaget Forslag, hvilket vil medføre en Merbekostning paa 58,000 Kr., hvoraf 30,000 Kr. vil kunne afholdes af det til Moleanlægget disponible Beløb, medens 28,000 Kr. vil blive en Ekstrabevilling. (J. Nr. 155—1925.) — Tiltraadtes.

7. Kasse- og Regnskabsudvalget indstiller i Skrivelse af 16de ds., at der ansættes 2 Fuldmægtige paa Kommunekontoret, medens der nu kun er en, og at 1ste Fuldmægtigen særlig beskæftiges ved Forsørgelsesvæsenet, medens 2den Fuldmægtigen særlig beskæftiges ved Bogholderiet.

Udvalget indstiller derhos, at 1ste Fuldmægtigen opføres i Lønregulativet under Klasse III og 2den Fuldmægtigen under Klasse V, samt at Lønklasse XI (Kontoristerne paa Kommunekontoret) forhøjes med 100 Kr. i Grundløn og med 3 Alderstillæg i Stedet for 2. (J. Nr. 156—1925.) — Indstillingen om Ansættelse af 2 Fuldmægtige, at ansætte Fuldmægtig Mikkelsen som 1ste Fuldmægtig og at opslaa Posterne som Kasserer og 2den Fuldmægtig ledige vedtoges. Angaaende Lønningerne indhentes Lønningsudvalgets Erklæring.

8. I Anledning af et Andragende fra Bestyrelsen for Rønne Andelsboligforening om Nedsættelse af den Foreningens Ejendom Matr.-Nr. 689 b paahvilende Andel i Udgiften ved Brolægningen af Byledsgade indstiller Gade- og Vejudvalget ved Paategning af 16de ds., at Beløbet, der er beregnet til 2,174 K. 25 Øre, nedsættes med 300 Kr. (J. Nr. 157—1925.) — Tiltraadtes.

9. I Anledning af et Andragende fra Stenhugger Johs. Håkansson om Nedsættelse af den hans Ejendom Matr.-Nr. 1292 paahvilende Andel i Udgiften ved Brolægning af Byledsgade indstiller Gade- og Vejudvalget ved Paategning af 16de ds., at Beløbet, der udgør 771 Kr. 70 Øre, nedsættes med 500 Kr., fordi Ejendommen har en uforholdsmæssig lang Facade og en stor Del af Arealet til Gaden ikke kan bebygges. (J. Nr. 158—1925.) — Tiltraadtes.

10. I Anledning af et Andragende fra Vognmændene H. P. Hermansen og Th. Hermansen om Nedsættelse af den deres Ejendom Matr.-Nr. 701 c og 1249 Bygr. paahvilende Andel i Udgiften ved Brolægning af Byledsgade indstiller Gade- og Vejudvalget ved Paategning af 16de ds., at Beløbet, der udgør 2,437 Kr. 88 Øre, nedsættes til 1,500 Kr. paa Betingelse af, at Andragerne ved tinglæst Deklaration forpligter sig og efterfølgende Ejere af Ejendommene til, naar Ejendommens nuværende Bygninger skal fornyes,

eller naar der agtes opført en Bygning paa Arealet øst for de nuværende Bygninger, at afstaa uden Vederlag til Udvidelse af L. Madsegade det Areal, der ligger øst for en Linie trukket fra det sydøstre Hjørne af Naboejendommen Matr.-Nr. 701 u og i Flugt med denne Ejendoms Facade til Byledsgade. (J. Nr. 159—1925.) — Tiltraadtes med Tilføjende, at der ogsaa skal afstaa Grund til Udvidelse af Byledsgade.

11. Bornholms Amt fremsender med Skrivelse af D. D. til Byraadets Erklæring et Andragende fra Skuespiller Harry V. Lotinga til Justitsministeriet om Bevilling til med Selskab at give dramatiske Forestillinger i Lundens Minde fra 1ste Juni—30te September d. A. (J. Nr. 59—1925.) — Vedtoges at svare, at Byraadet intet havde imod, at Andragendet bevilgedes.

13. Andragende fra Arbejdsmand Niels Johan Olsson Østergreen om Indfødsret med Indstilling fra Fattigudvalget om, at Andragendet anbefales. (J. Nr. 160—1925.) — Anbefaledes.

14. Bornholms Amt fremsender med Paategning af D. D. en af Vandbygningsdirektøren afgiven Erklæring over Byraadets Andragende om Tilladelse til af Rønne Havns Kasse at yde et Tilskud paa 20,000 Kr. til Bygning af en Isbryder for Provinshavnene, idet Amtskommunen, Bornholms Andels Svineslagteri og Dampskibsselskabet paa Bornholm af 1866 ligeledes hver yder et Tilskud paa 20,000 Kr. (J. Nr. 161—1925.) — Vedtoges nærmere at forklare, hvorledes Sagen var tænkt ordnet.

Mødet den 8de Juni 1925.

1. Til Efterretning fremlagdes:

- a. Skrivelse af 4de ds. fra Landbrugsministeriet, hvorved meddeles Samtykke til, at Brygger Poul Gad fra Matr.-Nr. 1227 Bygr. m. m. fra-skiller og bortsælger Matr.-Nr. 48 c og 59 a Markj. til Vognmand M. Sonne. (J. Nr. 118—1925.)
- b. Skrivelse af 27de f. M. fra Bornholms vestre Skoledirektion, hvorved meddeles, at der er meddelt Timelærerinde Sandrine Oliva Kofoed Afsked fra den 31te August d. A. at regne. (J. Nr. 119—1925.)
- c. Skrivelse af 2den ds. fra Bornholms vestre Skoledirektion, hvorved meddeles, at Lærer Niels M. Petersens Tjenestealder er fastsat til at regnes fra 1ste December 1923. (J. Nr. 37—1925.)
- d. Skrivelse af 26de f. M. fra Indenrigsministeriet, hvorved meddeles, at der er tildelt Rønne Kommune et Beløb af 925 Kr. af det paa Finansloven til Foranstaltninger til Udryddelse af Rotter bevilgede Beløb. (J. Nr. 61—1925.)
- e. Skrivelse af 9de f. M. fra Ministeriet for offentlige Arbejder, hvorved meddeles Samtykke til, at Rønne Havn af Sterlinglaanets Midler maa laane 35,000 Kr., og Skrivelse af 6te ds. fra Indenrigsministeriet, hvorefter der til Kommunens Udvidelse af Elektricitetsværket ligeledes

- af Sterlinglaanet maa laanes 100,000 Kr., samt at Kommunen maa overtage Garantien for Laanet til Havnen. (J. Nr. 19—1925.)
- f. Skrivelse af 26de f. M. fra Invalideforsikringsretten, hvorefter der er tilstaaet Enke Boline Jensine Schæffer vedvarende Invalidere. (J. Nr. 1—1925.)
 - g. Skrivelse af 18de f. M. fra Invalideforsikringsretten, hvorefter der er tilstaaet Former Georg Martin Hansen forbigaaende Invalidere. (J. Nr. 1—1925.)
 - h. Skrivelse af 4de ds. fra Arbejdertforsikrings-Raadet, hvorefter Brandinspektør Johannes Chr. Schous Ulykkestilfælde vil være at henføre under Nexø Kommunes Risiko efter Ulykkesforsikringsloven. (J. Nr. 52—1925.)
 - i. Skrivelse af 25de f. M. fra Aarslisteudvalget for Bornholms Nævningekreds, hvorefter Østre Landsret vil afholde Ting paa Rønne Raadhus den 1ste Juli d. A. (J. Nr. 175—1925.)
 - k. Landbrugsministeriets Cirkulære af 3die ds. med Blanketter til Ansøgninger m. m. om Jord i Henhold til Jordlovene af 4de Oktober 1919 og om Statslaan til Oprettelse af Husmandsbrug. (J. Nr. 176—1925.)
 - l. Socialministeriets Bekendtgørelse af 29de f. M. angaaende ekstraordinær Arbejdsløshedsunderstøttelse. (J. Nr. 9—1925.)
 - m. Eksemplar af »Detailpriser i April 1925«. (J. Nr. 43—1925.)
2. Indstilling af 22de f. M. fra Ligningskommissionen angaaende 7 Andragender om Eftergivelse eller Nedsættelse af Skatter for 1924—25 og 1925—26. (J. Nr. 10—1925.) — Indstillingen tiltraadtes.
 3. Indstilling af 22de f. M. fra Belysningsudvalget om, at den i Mødet den 4de f. M. under Nr. 8 bevilgede Sum for Anskaffelse af 2 Generatorer til Elektricitetsværket forhøjes fra 62,000 Kr. til 66,000 Kr. (J. Nr. 62—1925.) — Tiltraadtes.
 4. Baadehavnenes Regnskaber for 1924—25. (J. Nr. 177—1925.) — Tilstillede Revisorerne.
 5. Cirkulære fra Dansk Byplanlaboratorium om at tegne Kommunen for et aarligt Bidrag. (J. Nr. 178—1925.) — Henlagdes til Budgetbehandlingen.
 6. Cirkulære fra Direktoratet for Fabrikstilsynet angaaende Valg af Maskintilsynsmæd. (J. Nr. 179—1925.) — Mekaniker Koføed genvalgtes til Maskintilsynsmand med Gasværksbestyrer Stibolt som Suppleant.
 7. Andragende fra Hotelejer Johannes Lyngby om Tilladelse til fra 15de Juni til 15de September at holde Dams Hotels Restaurationslokaler aabne til Kl. 12 Nat. (J. Nr. 180—1925.) — Tilstillede Bevillingsnævnet til Erklæring.
 8. Den danske Købstadforenings Laaneudvalg anmoder Byraadet om

at lade sig repræsentere ved et Møde i Odense den 20de ds. (J. Nr. 181—1925. — Vedtoges at lade de tidligere valgte repræsentere Byraadet.

9. Murmester A. M. Lau fremsender med Skrivelse af 6te ds. 3 Stk. Ansøgninger om Statslaan til Opførelse af Beboelseshuse fra Købere af Ejendomme, udstykkede fra Købmand Krusells Have nemlig:

- a. Frøken K. Volquartz,
- b. Kioskejer Karl Olsen,
- c. Murmester A. M. Lau,

jfr. Byraadets Vedtagelse i Mødet den 30te Marts d. Å., Nr. 4. (J. Nr. 58—1925.) — Det vedtoges at yde Garantien og overlade til Kasse- og Regnskabsudvalget nærmere at undersøge Andragenderne.

10. Byraadet underskrev Obligation til Bornholms Spare- og Laanekasse i Rønne for et Laan paa 200,000 Kr. til Bygning af Bølgebrydere paa »Trindelen« og »Nordre Rev«. (J. Nr. 182—1925.)

Mødet den 23de Juni 1925.

1. Til Efterretning fremlagdes:

- a. Skrivelse af 11te ds. fra Bornholms Amt, hvorved meddeles, at der vil blive anvist til Udbetaling 242,600 Kr. som Forskud paa Aldersrenten for 1924—25. (J. Nr. 185—1925.)
- b. Skrivelse af 11te ds. fra Bornholms Amt, hvorved meddeles, at der vil blive anvist til Udbetaling 5,400 Kr. som Forskud paa Understøttelse til Børn af Enker for 1924—25. (J. Nr. 186—1925.)
- c. Skrivelse af 11te ds. fra Bornholms Amt, hvorved meddeles, at Resten af Statens Tilskud til Aldersrente for Aaret 1923—24 vil blive anvist til Udbetaling med 2,225 Kr. 23 Øre. (J. Nr. 185—1925.)
- d. Ligeledes Statens Resttilskud til Enkebørnsunderstøttelse 167 Kr. 92 Øre for Aaret 1923—24. (J. Nr. 186—1925.)
- e. Indenrigsministeriets Skrivelse af 9de ds., at Godtgørelsen for Indkvartering i Tiden fra 1ste December 1924 til 31te Marts 1925 vil blive anvist til Udbetaling med 72 Kr. 60 Øre. (J. Nr. 187—1925.)
- f. Undervisningsministeriets Skrivelse af 4de ds., hvorefter der vil blive anvist til Udbetaling 827 Kr. som Statstilskud til den kommunale Efterskole. (J. Nr. 188—1925.)
- g. Indenrigsministeriets Skrivelse af 18de ds., hvorved meddeles, at Byraadets Andragende om Tilladelse til at meddele Dispensationer fra §§ 16, 19, 23, 25 og 26 i Bygningsvedtægten ikke har kunnet bevilges. (J. Nr. 95—1925.)
- h. Oversigt over Rønne Havns Havneafgifter og Lodspenge i Aaret 1924—25. (J. Nr. 189—1925.)
- i. Invalidforsikringsrettens Skrivelse af 8de ds., hvorefter der ikke er tilstaaet Arbmd. Vilhelm Jensen Invaliderende. (J. Nr. 1—1925.)

- k. Invalideforsikringsrettens Skrivelser af 10de, 19de og 20de Juni d. A., hvorefter der er tilstaaet Invalidere til Møller Andreas Laurentius Larsen, Arbmd. Carl Hansen og Agnes Nielsine Pedersen. (J. Nr. 1—1925.)
- l. Skrivelse af 20de ds. fra Ministeriet for offentlige Arbejder, hvorved meddeles Samtykke til, at der af Rønne Havns Kasse ydes et Bidrag paa 20,000 Kr. til Bygning af en Statsisbryder for Provinshavnene. (J. Nr. 161—1925.)
- m. Skrivelse af 20de ds. fra Bornholms Amt, hvorefter Indenrigsministeriet under 13de s. M. har resolveret, at der kan ydes Una Håkansson Aldersrente. (J. Nr. 190—1925.)
- n. Beretning om Virksomheden ved den godkendte Sætte- og Fiske-skipper-skole i Rønne for Aaret 1924—25. (J. Nr. 21—1925.)
- o. Beretning for Folkekuranstalten ved Hald i 1924—25. (J. Nr. 191—1925.)

2. Indstilling af 20de ds. fra Lønningsudvalget om forskellige Ændringer i Lønregulativet. (J. Nr. 192—1925.) — Lønningsudvalgets Fler-talsindstillinger tiltraadtes.

3. Belysningsudvalget indstiller i Skrivelse af 15de ds., at Byraadet antager A/S. E. Rasmussens Tilbud paa Pultanlæg og Tavleanlæg med Instrumenter og Apparater i Højspændingsrummet for 88,193 Kr. og Nordre Jernstøberis Tilbud paa Løbekran for 15,200 Kr., hvilke Tilbud efter afholdt Licitation er de billigste. (J. Nr. 64—1925.) — Tiltraadtes.

4. Belysningsudvalget fremsender med Skrivelse af 22de ds. Tegninger over Udvidelsen af Elektricitetsværket, der ifølge en kalkulatorisk Oversigt formenes at ville komme til at koste 84,975 Kr., og indstiller, at Arbejdet udbydes ved Licitation. (J. Nr. 64—1925.) — Belysningsudvalget bemyndigedes til at udbyde Arbejdet ved Licitation.

5. Havneudvalget fremsender med Skrivelse af 22de ds. Rønne Havns Regnskab for 1924—25 og indstiller, at der søges Ministeriets Approbation paa Overskridelser af forskellige af Overslagets Konti. (J. Nr. 93—1925.) — Til kritisk at gennemgaa Regnskabet valgtes Fogh, Rasch og Dam, hvorhos det vedtoges at andrage Ministeriet for offentlige Arbejder om Approbation paa de stedfundne Overskridelser af Overslaget.

6. I Henhold til et derom fra Ministeriet for offentlige Arbejder udstedt Cirkulære af 6te ds. indstiller Havneudvalget i Skrivelse af 22de ds., at der i Forslaget til de ny Havne- og Brotakster optages en Bestemmelse om, at Varer, der overlosses eller omlades direkte fra Skib, er fritagne for Afgift. (J. Nr. 194—1925.) — Tiltraadtes.

7. Andragende af 27de f. M. fra Hotelejer Johs. Lyngby om Tilladelse til at holde Dams Hotels Restaurationslokaler aabne til Kl. 12 Nat i Tiden fra 15de Juni—15de September mod en Afgift paa 500 Kr. med Indstilling fra Bevillingsnævnet om, at det ansøgte bevilges. (J. Nr. 180—1925.)

Vedtoges ved Navneopraab med 7 Stemmer mod 6 at meddele den ansøgte Tilladelse.

8. Andragende af 10de ds. fra Enkefru Jane Mathea Chr. Møller til Landbrugsministeriet om Tilladelse til at fraskille og bortsælge fra sin samlede Ejendom Matr.-Nr. 666 og 667 Bygrunden sidstnævnte Matr.-Nr. (J. Nr. 169—1925.) — anbefaledes.

9. Andragende fra fhv. Gaardejer Konrad Nielsen til Indenrigsministeriet om i Henhold til Beværterlovens § 21 at faa meddelt Bevilling til i Ejendommen »Fredensborg« at drive Beværtning med Ret til Udsenkning af stærke Drikke i Tiden fra 15de Maj—15de September.

Bevillingsnævnets Erklæring forelaa og gaar ud paa, at 2 Medlemmer anbefaler Andragendet, 1 Medlem anbefaler Beværterbevilling med Ret til Udsenkning af Bajerskøl, og 1 Medlem kan kun anbefale Afholdsbevilling. (J. Nr. 175—1925.) — Det vedtoges med 9 Stemmer mod 4 at anbefale Andragendet.

10. Indbydelse fra Bestyrelsen for Selskabet for Sundhedsplejen i Danmark til Deltagelse i det 7de hygiejniske Møde paa Bornholm den 3de og 4de September d. A. (J. Nr. 195—1925.) — Udsattes til næste Møde.

11. Andragende fra Selskabet »De hjemløses Venner« om Tilskud. (J. Nr. 196—1925.) — Kunde ikke bevilges.

12. Andragende fra Bestyrelsen for Hjælpekassen om Dækning af Rejseudgifter til 3 Medlemmers og Undersøger Jensens Rejse til København for at deltage i de samvirkende Hjælpekassers Møde den 3de og 4de Juli d. A. (J. Nr. 197—1925.) — Vedtoges med 6 Stemmer mod 4 at bevilge Udgifterne som anført.

13. I Anledning af et Andragende fra Fornikler K. A. Hansen om Lægning af Kloak i Almegade øst for Voldgade med Indstilling fra Udvalget for Gader og Veje om, at Kloaken lægges, og at Grundejere, hvis Ejendomme faar Afløb til Kloaken, udreder Halvdelen af Udgiften i Forhold til Facadelængden. (J. Nr. 198—1925.) — Udvalgets Indstilling tiltraadtes.

14. Andragende fra Røgeriet »Sydhavn« om Nedsættelse af Lejeafgiften med Indstilling fra Havneudvalget om, at Afgiften nedsættes til 150 Kr. (J. Nr. 199—1925.) — Tiltraadtes.

15. Andragende af 16de f. M. fra fhv. Kommunekasserer P. Westh om Forhøjelse af den ham tillagte Pension med Indstilling fra Kasse- og Regnskabsudvalget om, at det ansøgte ikke bevilges. (J. Nr. 72—1925.) — Kunde ikke bevilges.

16. Indstilling af 17de ds. fra Kasse- og Regnskabsudvalget om, at der afkræves Fru Kristine Westh, nu gift med Købmand Petersen i Kastrup, et Beløb af 3500 Kr., fordi hun paa Grund af urigtige Selvangivelser har betalt mindre i Skat, end hun burde have gjort. (J. Nr. 200—1925.) — Udvalgets Indstilling tiltraadtes.

17. Ansøgning til Stillingerne som Kommunekasserer og 2den Fuldmægtig paa Kommunekontoret. (J. Nr. 156—1925.) — Til Kasserer valgtes Trafikassistent J. Kjøller og til Fuldmægtig Bogholder Th. Sommer.

18. Andragende om Indfødsret fra:

Typograf William Jensen og
Skomagemester Frantz Häckert

med særskilte Indstillinger fra Fattigudvalget om, at Ansøgningerne anbefales. (J. Nr. 173 og 174—1925.) — Anbefaledes.

Mødet den 6te Juli 1925.

1. Til Efterretning fremlagdes:

- a. Skrivelse af 30te f. M. fra Direktoratet for Københavns Skattevæsen angaaende Rønne Kommunes Andel i de forskellige Aktieselskaber i København paalignede Skatter. (J. Nr. 175—1925.)
- b. Skrivelse af 1ste ds. fra Ministeriet for Industri, Handel og Søfart, hvorved meddeles, at Ministeriet har sluttet Kontrakt med A/S. Frederikshavns Skibsværft og Flydedok om Bygning af en Isbryder til de danske Provinshavne. (J. Nr. 161—1925.)
- c. Eksemplar af statistisk Aarbog for København, Frederiksberg og Gentofte. (J. Nr. 203—1925.)
- d. Indenrigsministeriets Cirkulære af 27de f. M. angaaende Børnelegepladser og Tilsyn med saadanne. (J. Nr. 204—1925.)
- e. Socialministeriets Bekendtgørelse af 27de f. M. angaaende ekstraordinær Arbejdsløshedsunderstøttelse. (J. Nr. 9—1925.)
- f. Indenrigsministeriets Bekendtgørelse af 30te f. M., hvorefter Tilladelse til Byggeforetagender ikke omfatter Dispensationer fra Lovgivningens Bestemmelser angaaende Fabrikker, Værksteder, Bagerier og Konditorier. (J. Nr. 205—1925.)

2. Indstilling af 24de f. M. fra Ligningskommissionen angaaende 5 Andragender om Eftergivelse af Kommuneskat. (J. Nr. 10—1925.) — Tiltraadtes.

3. Ligningskommissionens Fortegnelse over de ved første Tillægsligning paalignede personlige Kommuneskatter. (J. Nr. 108—1925.) — Tilstilledes Kasse- og Regnskabsudvalget.

4. Ligningskommissionens Fortegnelse over paalignede Aktieselskabs-skatter. (J. Nr. 206—1925.) — Tilstilledes Kasse- og Regnskabsudvalget.

5. Ligningskommissionens Fortegnelse over de til Rønne Kommune som Erhvervskommune paalignede Skatter. (J. Nr. 207—1925.) — Tilstilledes Kasse- og Regnskabsudvalget.

6. Skrivelse af 2den ds. fra Bornholms Amt, hvorved den af Byraa-

det indsendte Bivejsfortegnelse er approberet, derunder Nedlæggelse af Bivej Nr. 8 og Nr. 13. (J. Nr. 206—1925.) — Bekendtgørelse om de nedlagte Vejstrækninger vil være at udfærdige.

7. Andragende fra Beboere i »Bækken« om at faa Gaden istandsat. (J. Nr. 209—1925.) — Erklæring fra Gade- og Vejudvalget indhentedes.

8. Indenrigsministeriets Skrivelse af 24de f. M. med Dispensation fra Bygningsloven for Matr.-Nr. 1025 d og 1025 e Bygrunden. (J. Nr. 168—1925.) — Kommuniceredes Bygningskommissionen.

9. Indenrigsministeriets Skrivelse af 26de f. M. med Dispensation fra Bygningsloven for Matr.-Nr. 116 Bygrunden. (J. Nr. 167—1925.) — Kommuniceredes Bygningskommissionen.

10. Indbydelse fra Bestyrelsen for Selskabet for Sundhedsplejen i Danmark til Deltagelse i det 7de hygiejniske Møde paa Bornholm den 3die og 4de September d. A. (J. Nr. 195—1925.) Udsattes til næste Møde.

Mødet den 20de Juli 1925.

I. Til Efterretning fremlagdes:

- a. Landbrugsministeriets Skrivelse af 16de f. M. med Approbation paa Sammenlægning af Matr.-Nr. 667 og 668 Bygrunden. (J. Nr. 135—1925.)
- b. Landbrugsministeriets Skrivelse af 23de f. M. med Approbation paa Udstykning af Matr.-Nr. 381 Bygrunden. (J. Nr. 88—1925.)
- c. Havnefogedens Indberetning om Trafikken paa Rønne Havn i Juni Maaned. (J. Nr. 7—1925.)
- d. Skrivelse af 18de ds. fra Statsboligfonden, hvorefter der er bevilget Murmester A. M. Lau et Laan paa 4,500 Kr. til Opførelse af et Beboelseshus paa Matr.-Nr. 1025 e Bygrunden. (J. Nr. 58—1925.)
- e. Skrivelse af 8de ds. fra Indenrigsministeriet, hvorefter der er bevilget Hanna Lyster Aldersrente efter Reglerne for 65aarige. (J. Nr. 210—1925.)
- f. Skrivelse af 8de ds. fra Indenrigsministeriet, hvorved meddeles Dispensation fra Bygningsloven for Matr.-Nr. 246 d Bygrunden. (J. Nr. 166—1925.)
- g. Skrivelse fra Bestyrelsen for Søndre Baadehavn, hvorefter Fisker Chr. Olsen er valgt til Medlem af og Formand for Bestyrelsen. (J. Nr. 211—1925.)
- h. Regnskab for Købstædernes almindelige Brandforsikring for 1924—25. (J. Nr. 212—1925.)
- i. Skrivelse af 7de ds. fra Bornholms Amt med Fortegnelse over de af Indenrigsministeriet approberede Takster for Ophold paa Alderdomshjem og Indenrigsministeriets Cirkulære af 3die ds. angaaende samme. (J. Nr. 213—1925.)

2. Andragende fra Karetmager A. Andersen om Dispensation fra Bygningsloven for Matr.-Nr. 975 a Bygrunden. (J. Nr. 214—1925.) — anbefaledes.

3. Indstilling af 18de ds. fra Udvalget for de offentlige Lystanlæg og Spadserestier om at indgaa til Amdsraadet med Anmodning om at faa Nordre Spadseresti istandsat, efter at den under Chaussebrolægning af Landevejen er blevet beskadiget. (J. Nr. 215—1925.) — Vedtoges at anmode Amdsraadet om at lade Stien istandsætte.

4. Indstillinger af 18de ds. fra Udvalgene for Gader og Veje, for Vandværket og for Belysningsvæsenet om Overenskomst med Arbejdsmændenes Fagforening for Rønne og Omegn angaaende Lønnen til de hos Kommunen beskæftigede Løsarbejdere og Lygtetændere. (J. Nr. 97—1925.) — Gade- og Vejudvalgets Indstilling vedtoges med 9 Stemmer mod 4, Belysningsudvalgets og Vandværksudvalgets Indstillinger med 10 Stemmer, ingen stemte imod.

5. Indstilling af 18de ds. fra Havneudvalget om et nyt Reglement for Overholdelse af Orden i Rønne Havn. (J. Nr. 216—1925.) — Vedtoges.

6. Belysningsudvalget indstiller i Skrivelse af 18de ds. til Approbation en af Udvalget med Transformatorforeningerne Klemensker, Svalhøj og Aarsballe indgaaet Overenskomst om Levering af Elektricitet. (J. Nr. 96—1925.) — For lukkede Døre vedtoges det at tiltræde Udvalgets Indstilling.

7. Belysningsudvalget indstiller i Skrivelse af 11te ds., at Udvalget faar Bemyndigelse til at købe et Antal Gas-Stegeovne og sælge disse til Gasforbrugere mod Afdragsbetaling. (J. Nr. 217—1925.) — Indstillingen tiltraadtes med 8 Stemmer mod 3.

8. Skrivelse af 7de ds. fra Købstadforeningen, hvori samme tilbyder at besørge Inkassationen af resterende Skatter m. v. i København, Frederiksberg og Gentofte. (J. Nr. 218—1925.) — Vedtoges at modtage Tilbudet.

9. Skrivelse af 7de ds. fra Købstadforeningen, hvori samme henstiller til Byraadene at yde Bidrag til Byplanlaboratoriets Virksomhed. (J. Nr. 178—1925.) — Henlagdes til Budgetbehandlingen.

10. Kasse- og Regnskabsudvalget fremsender med Skrivelse af 18de ds. Forslag til Instrukser for Kommunebogholderen og Kommunekassereren. (J. Nr. 119—1925.) — Tiltraadtes. (Findes trykt i Tillægget.)

11. Andragende til Indenrigsministeriet om dansk Indfødsret fra:

Vejmand Per Jeppsson,
Slagtersvend Janus Otto Andersen

med Indstillinger fra Udvalget for Forsørgelsesvæsenet. (J. Nr. 220 og 221—1925.) — anbefaledes.

13. Ansøgning fra Snedkermester L. Engel om Statslaan til Opførelse af 2 Beboelsehuse. (J. Nr. 222—1925.) — Vedtoges ved 1ste Behandling at overtage Garanti for Laanet.

13. Belysningsudvalget fremsender med Skrivelse af 18de ds. de indkomne 7 Tilbud paa Opførelse af en Tilbygning til Elektricitetsværket og indstiller, at D'Hrr. Espersen, Reker og Janus Kofoeds Tilbud paa 94,326 Kr. antages. (J. Nr. 64—1925.) — Vedtoges at tiltræde Udvalgets Indstilling.

14. Havneudvalget indstiller i Skrivelse af 18de ds., at den af Byraadet i Mødet den 23de f. M. tagne Bæslutning om en Ændring i Havne- og Brotaksten, hvorefter der af Varer i Omladningstilfælde ikke skal svares Afgift, tages tilbage. (J. Nr. 194—1925.) — Tiltraadtes.

15. I Anledning af, at de nuværende Kommunekontorer ikke længere afgiver tilstrækkelig Plads til Administrationen, bemyndiges Kasse- og Regnskabsudvalget til at forhandle med Handelsbanken om at købe den tidligere Bankbygning i Pistolstræde, for saa vidt denne kan erhverves for indtil 50,000 Kr. (J. Nr. 223—1925.)

Mødet den 3die August 1925.

1. Til Efterretning fremlagdes:

- a. Skrivelse af 22de f. M. fra Statsboligfonden, hvorved meddeles, at Frk. K. Volquartz' Andragende om Laan af Statsboligfonden med 2den Prioritet i Ejendommen Matr.-Nr. 1025 d Bygr. er bevilget. (J. Nr. 58—1925.)
- b. Skrivelse af 28de f. M. fra Statsboligfonden, hvorved meddeles, at Kioskejer Karl Olsens Andragende om Laan af Statsboligfonden med 2den Prioritet i Matr.-Nr. 1025 c Bygr. er bevilget. (J. Nr. 58—1925.)
- c. Skrivelse af 20de f. M. fra Redningskorpset, København, angaaende Salg af Ildslukningsapparater. (J. Nr. 229—1925.)
- d. Socialministeriets Bekendtgørelse af 28de f. M. om, hvilke Fag der er berettigede til ekstraordinær Arbejdsløshedsunderstøttelse. (J. N. 9—1925.)

2. Bornholms vestre Skoledirektion fremsender med Skrivelse af 9de f. M. de indkomne 12 Ansøgninger om et ledigt Timelærerindeembede. (J. Nr. 119—1925.) — I Overværelse af Skolekommissionen vedtoges det at indstille:

- | | |
|--------|-------------------------------------|
| Nr. 1. | Lærerinde Ingeborg Jensen af Rønne, |
| > 2. | — Julie Bie, København, |
| > 3. | — Karen Knudsen, Rønne. |

3. Bornholms vestre Skoledirektion tilbagesender med Skrivelse af 22de Maj d. A. det til Approbation indsendte Forslag til en ny Skoleplan for Skolen, ledsaget af de af Undervisningsinspektøren og Undervisningsministeriet til samme gjorte Bemærkninger.

Skolekommissionen, hvem Sagen har været tilsendt til Erklæring, fremsender Indstilling af 20de f. M. angaaende de af Ministeriet ønskede Ændringer. (J. Nr. 36—1925.) — Skolekommissionens Forslag til Ændringer i Skoleplan og Læseplan tiltraadtes.

4. Skoleudvalget fremsender med Paategning af 10de ds. et Tilbud fra Smedemester Peter Hellisen i Nylars paa en Lynafleder efter Netsystemet paa Skolebygningen i Pingels Allé for en Sum af 635 Kr. (J. Nr. 230—1925.) — Tilbudet blev antaget.

5. Andragende fra Lærerinde Frk. Emilie Bruun om Refusion af Udlæg til Vikarhold under hendes Flytning fra Rudkøbing til Rønne med Indstilling fra Skoleudvalget om, at det ansøgte ikke bevilges. (J. Nr. 117—1925.) — Indstillingen tiltraadtes.

6. Skrivelse af 28de f. M. fra Bornholms Amt om Indbetaling af et Beløb paa 50 Kr. 44 Øre, der udgør den Rønne Kommune paahvilende Del af Udgifterne ved Udvælgelsen af Folketingsmedlemmer i Bornholms Amsraadskreds. (J. Nr. 231—1925.) — Beløbet vil være at udbetale.

7. Skrivelse af 1ste ds. fra Landbrugsministeriet, hvori forespørges, om Kommunen har Jordarealer, der egner sig til Udstykning til Husmandsbrug (J. Nr. 232—1925.) — Vedtoges at svare, at Kommunen ikke har saadanne Arealer.

8. Skrivelse af 1ste ds. fra Købstadforeningen angaaende Deltagelse i Danmarks Biblioteksforenings Aarsmøde i Aarhus den 6te—8de Aug. d. A. (J. Nr. 233—1925.) — Toges til Efterretning.

9. 2den Behandling af Andragende fra Snedkermester L. Engel om Laan af Statsboligfonden i 2 Ejendomme, hvorpaa han agter at opføre 2 Beboelseshuse. (J. Nr. 222—1925.) — Vedtoges ved 2den Behandling at overtage Garantien for Halvdelen af det eventuelle Laan.

10. Skrivelse af 25de f. M. fra Indenrigsministeriet, hvorved meddeles Samtykke til, at Kommunen overtager Garantien for Halvdelen af det Laan, der af Murm. A. M. Lau agtes optaget i Ejendommen Matr.-Nr. 1025 e Bygr. paa 4500 Kr. af Statsboligfonden, naar Byraadet ved 2 Behandlinger med 14 Dages Mellemlum har vedtaget at overtage Garantien. (J. Nr. 58—1925.) — Vedtoges ved 1ste Behandling at overtage Garantien.

11. Skrivelse af 30te f. M. fra samme angaaende samme med Hensyn til et Laan af Frk. K. Volquartz for et Laan paa 4500 Kr. med 2den Prioritet i Matr.-Nr. 1025 d Bygr. (J. Nr. 58—1925.) — Vedtoges ved 1ste Behandling at overtage Garantien.

12. Andragende af 30te f. M. fra Komiteen for Afholdelsen af Rundskuedage i Rønne den 8de og 9de ds. til Fordel for Rønne tekniske Skole, Bornholms Centralbibliotek m. fl. om Eftergivelse af den Kommunen tilkommende Del af Forlystelsesaftigten. (J. N. 234—1925.) — Bevilgedes.

Mødet den 17de August 1925.

1. Til Efterretning fremlagdes:

- a. Skrivelse af 10de ds. fra Bornholms vestre Skoledirektion, hvorved meddeles, at Frk. Ingeborg Jensen er ansat som Timelærerinde ved Rønne Kommuneskole fra den 1ste September d. A. at regne. (J. Nr. 119—1925.)
- b. Skrivelse af 14de ds. fra Indenrigsministeriet, hvorved meddeles Dispensation fra Bygningsloven for Matr.-Nr. 975 a Bygr. (J. Nr. 214—1925.)
- c. Skrivelse af 8de ds. fra Indenrigsministeriet, hvorved meddeles Samtykke til, at Købmand M. C. Lund faar Saldokvittering mod at betale 15 % af det Beløb, han skylder til Agent og Købmand Mogens Christiansens Legat, og for hvilket der ikke er Sikkerhed i de af ham ved Obligation deponerede Livsforsikringspolicer nemlig 4,523 Kr. 50 Øre, samt at Policernes Godtgørelses-Værdi 3,101 Kr. 50 Øre vedblivende maa henstaa som Gæld til Legatet. (J. Nr. 4—1925.)
- d. Skrivelse af 3die ds. fra Indenrigsministeriet, hvorved meddeles Samtykke til, at der ydes Aldersrente efter Reglerne for 65aarige til Arbmd. Niels Chr. Andersen og Hustru, Enke Karna Hansson, Ingrid Aakesson, Styrmand Jens Sigfred Pedersen og Hustru og Enke Hansine Caroline Kathrine Larsson. (J. Nr. 210—1925.)
- e. Skrivelse af 8de ds. fra Invalideforsikringsretten, hvorefter der er tilkendt Agnes Poulina Andersen Invaliderente. (J. Nr. 1—1925.)
- f. Havnefogedens Indberetning om Trafikken paa Rønne Havn i Juli Maaned d. A. (J. Nr. 7—1925.)
- g. Skrivelse af 13de ds. fra Politimesteren i Rønne, hvorefter der fra det offentlige Side ikke er fundet Anledning til at foretage videre angaaende den i Kommunekontorets Ejendom i Torvegade Nr. 1 stedfundne Ildebrand. (J. Nr. 244—1925.)
- h. De af Det statistiske Departement udgivne Tabeller angaaende Detailpriserne i Juli Maaned 1925. (J. Nr. 43—1925.)
- i. Eksemplar af Statistik for danske Elektricitetsværker for Driftsaaret 1923—24. (J. Nr. 245—1925.)
- k. Statistiske Efterretninger for 12te ds. (J. Nr. 43—1925.)

2. Indstilling af 8de ds. fra Ligningskommissionen angaaende 17 Andragender om Eftergivelse af personlige Kommuneskatter for 1923—24 og 1924—25. (J. Nr. 10—1925.) — Tiltraadtes.

3. Indstilling fra Kasse- og Regnskabsudvalget om Eftergivelse af uerholdelige Skatter for Aarene:

1920—21 . . .	855 Kr. 18 Ø.
1921—22 . . .	7,107 — 10 —
1922—23 . . .	2,480 — 07 —
1923—24 . . .	4,911 — 69 —
1924—25 . . .	31,115 — 78 —

(J. Nr. 246—1925.) — Restancerne eftergaves.

4. De i forrige Møde under Nr. 10 og 11 forelagte Sager om Kommunens Garanti for Murmester A. M. Laus og Massøse Ingeborg Volquartz' Laan af Statsboligfonden forelaa til 2den Behandling. (J. Nr. 58—1925.) — Vedtoges ved 2den Behandling at overtage Garantien for Halvdelen af Laanene.

5. Skrivelse af 3die ds. fra Indenrigsministeriet, hvorved meddeles Samtykke til, at Kommunen overtager Garantien for Halvdelen af et Laan, der er bevilget Kioskejer Karl Olsen af Statsboligfonden med Prioritet i Matr.-Nr. 1025 c Bygr. (J. Nr. 58—1925.) — Vedtoges ved 1ste Behandling.

6. Belysningsudvalget indstiller i Skrivelse af 15de ds., at der til Køle-anlægget paa Elektricitetsværket lægges en Ledning fra Havet med dertil hørende Pumpeanlæg. (J. Nr. 64—1925.) — Tiltraadtes.

7. Indstilling af 6te ds. fra Havneudvalget om, at Lønnen til Havnens 2 faste Arbejdere (Lønregulativets Post XII) forhøjes fra 1400 til 1700 Kr. (J. Nr. 247—1925.) — Andragende om Ændring af Lønregulativet vil være at indgive til Ministeriet for offentlige Arbejder og Indenrigsministeriet.

8. Kasse- og Regnskabsudvalget indstiller i Skrivelse af 15de ds., at den i § 31, 6te Stk., i Lov Nr. 529 af 22de December 1921, jfr. Lov 4de Marts 1924, ommeldte ekstraordinære Arbejdsløshedsunderstøttelse fastsættes til 1 Kr. daglig og 45 Øre daglig til hvert Barn. (J. Nr. 9—1925.) — Indstillingen tiltraadtes.

9. Skrivelse fra Bornholms Amt om Byraadets Erklæring angaaende Fastsættelsen af Mindstebetaling for Distriktsjordemødrene for Fem-aaret 1926—31. (J. Nr. 248—1925.) — De nuværende Mindstebeløb foreslaas bibeholdt.

10. Kasse- og Regnskabsudvalget meddeler i Skrivelse af 15de ds., at det i Henhold til Byraadets Bemyndigelse i Mødet den 20de f. M. har tilbudt Kjøbenhavns Handelsbanks Direktion at købe Bankens Bygning i Pistolstræde, og fremsender Bankens Skrivelse af 10de ds., hvorefter Købesummen bliver 50,000 Kr. med en Udbetaling af 10,000 Kr., og Restkøbesummen forbliver indestaaende til en Rente af $5\frac{1}{2}$ % p. a. og med et halvaarligt Afdrag af 750 Kr. (J. Nr. 223—1925.) — Vedtoges at købe Ejendommen paa de anførte Vilkaar.

11. Andragende af 13de ds. fra Rønne Boldklub om Tilladelse til at afholde en Svømmekonkurrence Søndagen den 30te ds. i Sydhavnen. (J. Nr. 249—1925.) — Tillodes.

12. Andragende fra Landinspektør Kofoed om Approbation paa Udstykningen af Matr.-Nr. 1025. (J. Nr. 250—1925.) — anbefaledes.

13. I Anledning af, at Politiet har rettet en Henvendelse til Borgmesteren om at faa anvist Plads til religiøse Møder, idet Politiet saa vil forbyde saadanne Møder paa St. Torv og L. Torv, vedtoges det at svare, at der kan anvises Plads paa Havnen omkring Lodsstationen, paa Galløkken og i Kajstræde. (J. Nr. 251—1925.)

Mødet den 31te August 1925.

1. Til Efterretning fremlagdes:

- a. Skrivelse af 19de ds. fra Bornholms vestre Skoledirektion, hvorefter Lærerinde Frk. Emilie Bruuns Tjenesteaider vil være at regne fra den 1ste Juli 1913. (J. Nr. 162—1925.)
- b. Bornholms Amts Paategning af G. D. paa Amtsvejsinspektørens Erklæring angaaende en foretagen Istandsættelse af Nordre Spadseresti. (J. Nr. 215—1925.)
- c. Indenrigsministeriets Skrivelse af 24de d. M., hvorefter der af Statsboligfonden er bevilget Snedkerm. L. Engel 2 Laan, hvert paa 4,500 Kr. til Opførelse af 2 Beboelseshuse paa Matr-Nr. 7 a v Bygr. (J. Nr. 222—1925.)
- d. Indenrigsministeriets Skrivelse af 28de f. M., hvorefter der er meddelt Samtykke til, at Byraadet overtager Garantien for Halvdelen af de under c nævnte Laan. (J. Nr. 22—1925.)
- e. Skrivelse af 29de ds. fra Vandbygningsdirektøren, hvorved meddeles, at Tilsynet med Rønne Havn er overdraget til Distriktsingeniør L. Bærner, Søllerødvej 61, Holte.
- f. Beretning fra Nationalforeningen for Tuberkulosens Bekæmpelse om Virksomheden i Regnskabsaaret 1924—25. (J. Nr. 254—1925.)
- g. Indenrigsministeriets Bekendtgørelse af 14de ds. om Størrelsen af det Aldersrentenydere i Halvaaret 1ste Oktober 1925 til 31te Marts 1926 tilkommende Dyrtidstillæg. (J. Nr. 41—1925.)

2. 2den Behandling af den i forrige Møde under Nr. 5 forelagte Skrivelse af 3die ds. fra Indenrigsministeriet, hvorved meddeles Samtykke til, at Kommunen overtager Garantien for Halvdelen af et Laan af Statsboligfonden til Kioskejer Karl Olsen, stort indtil 3,500 Kr. (J. Nr. 58—1925.) — Vedtoges at overtage Garantien.

3. Fortegnelse fra Ligningskommissionen over de i Henhold til Skatteraadets Kendelser foretagne Forandringer i Ligningen af personlig Kommuneskat for Aaret 1925—26. (J. Nr. 108—1925.) — Tilstilledes Kasse- og Regnskabsudvalget.

4. Fortegnelser over ældre Skatter, der af Kasse- og Regnskabsudvalget indstilles til Afgang. (J. Nr. 246—1925.) — Eftergaves.

5. Indstilling af 28de ds. fra Belysningsudvalget om Antagelse af et Tilbud fra Firmaet Espersen & Reker paa Opførelse af et Maskinfundament for 16,650 Kr. og om at lade Piloteringen til samme udføre paa Dagløn. (J. Nr. 64—1925.) — Tiltraadtes.

6. Skrivelse af 27de ds. fra Socialministeriet med Cirkulære af s. D. angaaende Iværksættelse af Arbejder til Imødegaaelse af Arbejdsløsheden og med Skema til Udfyldning til Oplysning om saadanne Arbejders Fore-

tagelse. (J. Nr. 255—1925.) — De tekniske Udvalg anmodedes om at indsende Forslag til Arbejders Udførelse.

7. Indstilling af 28de ds. fra Belysningsudvalget om Flytning af 3 Lysmaster i Vestergade. (J. Nr. 256—1925.) — Indstillingen tiltraadtes, hvorhos Udvalget bemyndigedes til at lade 1 Mast i Nygade flytte ind paa privat Grund.

8. Bornholms Amtstue fremsender med Skrivelse af 24 ds. Byraadets Gælds-brev til Statslaanefonden, stort til Rest 117 Kr. 64 Øre, til Paategning om dets Fornyelse. (J. Nr. 257—1925.) — Paategningen blev underskrevet af Byraadets Medlemmer.

9 Til Medlemmer af Udvalget for Udryddelse af Rotter valgtes Aagesen, Rasch og Bidstrup. (J. Nr. 258—1925.)

Mødet den 14de September 1925.

1. Til Efterretning fremlagdes:
 - a. Socialministeriets Bekendtgørelse af 31te f. M. angaaende Indtægts- og Formueforhold, der betinger en Persons Optagelse eller Forbliven i en anerkendt Sygekasse. (J. Nr. 68—1925.)
 - b. Socialministeriets Bekendtgørelse af 28de f. M. om, hvilke Fag der er berettiget til ekstraordinær Arbejdsløshedsunderstøttelse. (J. Nr. 9—1925.)
 - c. Havnefogedens Indberetning af 2den d. M. over Trafikken paa Rønne Havn i August Maaned d. A. (J. Nr. 7—1925.)
 - d. Skrivelse af 4de ds. fra Købstadforeningen med 5 Eksemplarer af Vedtægten for Købstadkommunernes Laaneforening samt Laaneudvalgets Beretning pr. 1ste April 1925. (J. Nr. 261—1925.)
 - e. Skrivelse af 4de f. M. fra Købstadforeningens Ulykkesforsikring med 5 Eksemplarer af Vedtægten for Købstadkommunernes gensidige Ulykkesforsikringsforening. (J. Nr. 262—1925.)
 - f. Skrivelse af 11te d. M. fra Invalidforsikringsretten, hvorefter Retten har afsagt Kendelse om, at Arbmd. Georg John Jensens Arbejdsevne er nedsat til $\frac{1}{3}$ eller derunder, og at Nedsættelsen skønnes vedvarende. (J. Nr. 1—1925.)
 - g. Indenrigsministeriets Skrivelse af 12te d. M. med Tilladelse til Køb af Matr.-Nr. 935 til Administrationslokaler. (J. Nr. 223—1925.)
 - h. Skrivelse af 2den d. M. fra Bornholms vestre Skoledirektion med Stadfæstelse af Skoleplan og Undervisningsplan for det kommunale Skolevæsen. (J. Nr. 36—1925.) — (Findes trykt i Tillægget.)
 - i. Skrivelse af 10de d. M. fra Belysningsudvalget, om at der er sluttet Overenskomst med Transformatorforeningen »Vestermarie«. (J. Nr. 96—1925.)

2. Borgmesteren meddelte, at han med Anbefaling havde videregsendt Andragende om Dispensation fra Bygningsloven for Matr.-Nr. 7 e af Bygr. (J. Nr. 260—1925.) — Til Efterretning.

3. Indstilling af 11te d. M. fra Kasse- og Regnskabsudvalget om Forstærkning af Taget paa Kommunens Bygning mod St. Torv, hvilket vil medføre en Udgift paa 1,650 Kr. (J. Nr. 263—1925.) — Vedtoges ved 1ste Behandling.

4. Indstilling af 2den d. M. fra Forsørgelsesudvalget med Tilbud fra Snedkerm. P. Due paa 850 Kr. paa Opførelse af et Skur til Opbevaring af Forsørgelsesgaardens Landbrugsmaskiner. (J. Nr. 264—1925.) — Vedtoges ved 1ste Behandling.

5. Indstilling af 12te d. M. fra Kasse- og Regnskabsudvalget med det i forrige Møde under Punkt 6 behandlede Cirkulære og Skema fra Socialministeriet, hvori ønskes oplyst, hvilke Arbejder der kan udføres for af modarbejde Arbejdsløsheden. (J. Nr. 255—1925.) — Det vedtoges at indsende Skemaet, udfyldt i Overensstemmelse med Indstillingen.

6. Justitsministeriets Cirkulære af 1ste d. M. angaaende Lov af 18/4 1925 om Hundeafgift samt om Straf og Erstatning for Skader foraarsaget af Hunde, hvilken Lov træder i Kraft 1ste Januar 1926. (J. Nr. 265—1925.) — Kasse- og Regnskabsudvalgets Erklæring indhentedes.

7. Andragende af 2den d. M. fra Dansk Byplanlaboratorium om Tilskud, eventuelt ogsaa for indeværende Regnskabsaar. (J. Nr. 266—1925.) — Kasse- og Regnskabsudvalgets Erklæring indhentedes.

8. Skrivelse af 12te d. M. fra Borgmesterkontoret med Oplysninger om Antallet af husvilde Familier pr. 1ste Oktober samt med Henstilling til Byraadet om at drøfte Boligspørgsmaalet for at finde en Løsning. (J. Nr. 267—1925.) — Det vedtoges at tilskrive Ejerne af Ejendomme med ledige Lejligheder om at leje disse ud inden en Maaned, da de i modsat Fald vil blive udlejet ved Byraadets Foranstaltning.

9. Ligningskommissionen fremsender Tillægsliste over Personer, der er skattepligtige til Rønne Kommune som Erhvervskommune med et Beløb af 809 Kr. 46 Øre. (J. Nr. 207—1925.) — Tilstilledes Kasse- og Regnskabsudvalget.

10. 3 Indstillinger fra Ligningskommissionen med 9 Andragender om Eftergivelse eller Nedsættelse af Kommuneskat og Menighedsafgift. (J. Nr. 10—1925.) — Tilstilledes Kasse- og Regnskabsudvalget.

11. Indstilling af 12te d. M. fra Aldersrenteudvalget om Bevilling af 3,000 Kr. til Desinfektion og Oliemaling af de Værelser paa »De gamles Hjem«, hvor der er konstateret Væggetøj, samt om Bevilling af 1,000 Kr. til Køb af 6 Senge med Madrasser og 6 Klædeskabe. (J. Nr. 268—1925.) — Tiltraadtes.

12. Det vedtoges at vælge Læge Kaj Ankerbye til at tiltræde det i Sygekasselovens § 7 ommeldte Udvalg. (J. Nr. 269—1925.)

Moedet den 28de September 1925.

1. Til Efterretning fremlagdes:

- a. Indenrigsministeriets Skrivelse af 17de ds. med Dispensation fra Bygningslovens § 21 for Matr.-Nr. 7 e Bygr. (J. Nr. 260—1925.)
- b. Indenrigsministeriets Skrivelse af 19de ds., hvorefter der som 1ste Rate af det i Lov Nr. 85 af 15de Maj 1903 § 31 ommeldte Statstilskud vil blive udbetalt 3,677 Kr. 50 Øre. (J. Nr. 5—1925.)
- c. Landbrugsministeriets Skrivelse af 23de ds., hvorved meddeles Samtykke til, at Matr.-Nr. 667 fraskilles Matr.-Nr. 663 Bygr. (J. Nr. 169—1925.)
- d. Ministeriet for offentlige Arbejder meddeler i Skrivelse af 26de ds. Approbation paa Havne- og Brotaksterne for Rønne Havn for 1925—30 og anmoder om Indsendelse af 20 Eksemplarer. (J. Nr. 270—1925.)

2. Ligningskommissionen fremsender Fortegnelse over de ved 2den Tillægsligning paalignede personlige Skatter. (J. Nr. 108—1925.) — Tilstilledes Kasse- og Regnskabsudvalget.

3. Indstilling af 23de ds. fra Ligningskommissionen angaaende 10 Andragender om Eftergivelse af personlige Skatter. (J. Nr. 10—1925.) — Tiltraadtes.

4. 2den Behandling af Forsørgelsesudvalgets Indstilling af 2den ds. om Opførelse af et Hus til Opbevaring af Landbrugsmaskiner, som vil koste 850 Kr. (J. Nr. 264—1925.) — Indstillingen tiltraadtes.

5. 2den Behandling af Kasse- og Regnskabsudvalgets Indstilling af 11te ds. om Forstærkning af Tagværket i Kommunens Bygning mod Torvet, der vil koste 1,650 Kr. (J. Nr. 263—1925.) — Indstillingen tiltraadtes.

6. Kasse- og Regnskabsudvalget indstiller i Skrivelse af 26de ds., at Hundeafgiften i Henhold til Lov Nr. 127 af 18de April d. A. fastsættes til 10 Kr. aarlig for Hunde indtil 42 cm Højde og 30 Kr. for større Hunde indenfor den i Bygningsvedtægten fastsatte Byggegrænse, medens Hundeejere uden for denne Grænse, der kun holder en Hund, er fri for Afgift. (J. Nr. 265—1925.) — Indstillingen tiltraadtes.

7. I Anledning af Cirkulære af 3die f. M. fra Repræsentantskabet for Kreditforeningen af Kommuner i Danmark om Valg af 2 Repræsentanter til Repræsentantskabet indstiller Kasse- og Regnskabsudvalget i Skrivelse af 26de ds., at Byraadet stemmer paa Redaktør Riis Flor, Randers, og Borgmester Niels Jæger, Esbjerg. (J. Nr. 271—1925.) — Vedtoges at stemme som af Udvalget foreslaaet.

8. Udvalget for Gader og Veje indstiller i Skrivelse af 24de ds., at det paa indeværende Aars Budget til Omlægning af en Del af Søndergade og Brolægning af Vesetsgade opførte Beløb overføres til næste Regnskabs-

aar, at disse Arbejder udføres til næste Foraar, og at Resten af Søndergade samtidig omlægges. (J. Nr. 272—1925.) — Gik til 2den Behandling og Kasse- og Regnskabsudvalgets Erklæring.

9. Kasse- og Regnskabsudvalget indstiller i Skrivelse af 26de ds., at der af Kommunens Jord øst for Skolehaven overlades ca. 2 Tdl. til Skolen, dels til Skolehave og dels til Sportsplads for Skolebørnene, samt at Resten af Jordstykket, og et Jordstykke, paa ca. 9 Skpl., beliggende ved Lervarefabrikkens Skinnevej, søges udlejet til Kolonihaver. (J. Nr. 273—1925.) — Indstillingen tiltraadtes.

10. Indstilling af 26de ds. om, at Prisen paa Kogegas nedsættes med 3 Øre til 27 Øre pr. m³ fra Aflysningen i Oktober. (J. Nr. 274—1925.) — Tiltraadtes.

11. Indenrigsministeriets Cirkulære af 10de ds., hvorefter der den 5te Novbr. d. A. vil være at afholde en almindelig Folketælling. (J. Nr. 275—1925.) — Kasse- og Regnskabsudvalgets Erklæring om Folketællingens Iværksættelse indhentedes.

12. Indstilling af 25de ds. fra Udvalget for Udryddelse af Rotter om en Bevilling paa 3,000 Kr. til Indkøb og Udlægning af Ratin og Ratinin i indeværende Efteraar. (J. Nr. 276—1925.) — Gik til 2den Behandling.

13. Andragende af D. D. fra Købmand S. P. Sillehoved om Lægning af en Kloak for at afvande Grundvandet fra hans Kælder. (J. Nr. 277—1925.) — Erklæring fra Udvalget for Gader og Veje indhentedes.

14. Kasse- og Regnskabsudvalget indstiller i Skrivelse af 26de ds., at der for at sikre en Familie en Lejlighed foreløbig udlægges Omkostningerne ved Opførelse af en ny Gavl og Lægning af et nyt Gulv m. m. i Huset Matr.-Nr. 511 e, Snorregade her i Byen. Udgiften vil andrage 890 Kr. 70 Øre. (J. Nr. 278—1925.) — Vedtoges ved eneste Behandling.

15. Andragender fra nedennævnte om Tilladelse til at leje Lejlighed her i Byen, uanset at de ikke har boet her i det sidste Aar, nemlig:

- a. Skræder D. C. Rasmussen, Sigurdsgade 13,
- b. Mejerist Hans I. Petersen, Møllegade 27,
- c. Bager Lars Chr. O. Larsen, Fru Krabbesvej 11.

(J. Nr. 279—1925.) — Vedtoges at afslaa Andragende a. og b., medens Kasse- og Regnskabsudvalget anmodedes om at foretage en nærmere Undersøgelse angaaende c.

16. Kasse- og Regnskabsudvalget meddeler i Skrivelse af 26de ds., at Massør Falkenstrøm har tilbudt at leje de nuværende Kommunekontorlokaler for en aarlig Leje af 1500 Kr., mod at der foretages nogle Ændringer ved Lokalerne. (J. Nr. 280—1925.) — Kasse- og Regnskabsudvalget bemyndigedes til at udleje Lokalerne for et Tidsrum af 10 Aar og foretage de nødvendige Ændringer og Reparationer af Lokalerne.

17. Stenfisker Georg Funch paa et Konsortiums Vegne anholder i Skrivelse af 26de ds. om Støtte til Køb af et Jordstykke til Havelodder. (J. Nr. 281—1925.) — Udsattes til næste Møde.

Mødet den 12te Oktober 1925.

1. Til Efterretning fremlagdes:

- a. Landbrugsministeriets Skrivelse af 1ste ds. med Approbation paa Udstykningen af Matr.-Nr. 1025 Bygr. (J. Nr. 250—1925.)
- b. Skrivelse af 30te f. M. fra Erhvervsministeriet om Indbetaling af Bidraget til en Statsisbryder inden Nytaar 1926. (J. Nr. 161—1925.)
- c. Skrivelse af 2den ds. fra de bornholmske Jernbaner, hvormed fremsendes Udbytte af Jernbanen Rønne-Nexø med 15,461 Kr. 40 Øre til Kommunen og 625 Kr. 02 Øre til Havnen. (J. Nr. 291—1925.)
- d. Skrivelse af 3die ds. fra Direktoratet for Københavns Skattevæsen med Forandringer i forskellige Skatteyderes Erhvervsskat til Rønne Kommune. (J. Nr. 175—1925.)
- e. Et Eksempplar af Indberetningen om Detailpriser i Oktober d. A., der er indsendt til Det statistiske Departement. (J. Nr. 18—1925.)
- f. Eksemplarer af Lov om Lempelser med Hensyn til Efteraarsflyttedagen 1925. (J. Nr. 292—1925.)
- g. Socialministeriets Cirkulære af 23de f. M., hvorefter Bekendtgørelserne hver Maaned om, hvilke Fag der er berettigede til ekstraordinær Arbejdsløshedsunderstøttelse, for Fremtiden af Arbejdsdirektøren vil blive tilsendt de kommunale Arbejdsanvisningskontorer til videre Udsendelse til de forskellige Institutioner. (J. Nr. 9—1925.)

2. Andragende fra Landinspektør Kofoed om Approbation paa Udstykningen af: Matr.-Nr. 7 a v og 1338 h Bygr., 48 d, 104 og 307 b Markj. (J. Nr. 293, 294, 295, 296 og 297—1925.) — anbefales.

3. 2den Behandling af den i forrige Møde under Nr. 5 forelagte Indstilling om Omlægning af hele Søndergade. (J. Nr. 272—1925.) — Vedtoges.

4. 2den Behandling af den i forrige Møde under Nr. 12 forelagte Indstilling om en Bevilling paa 3,000 Kr. til Udlægning af Ratin. (J. Nr. 276—1925.) — Vedtoges.

5. 2den Behandling af den i forrige Møde under Nr. 17 forelagte Sag om Støtte til Køb af Jord til Havelodder. (J. Nr. 281—1925.) — Vedtoges at købe en Parcel af Matr.-Nr. 104 og Matr.-Nr. 105 b Markj., 2 Tdl. stor, for 12,500 Kr.

6. Skrivelse af 1ste ds. fra A/S Danske Gasværkers Tjærekompani om Deltagelse i Selskabets Generalforsamling i København den 20de ds. (J. Nr. 298—1925.) — Overgaves til Belysningsudvalget.

7. Skrivelse af 6te ds. fra Foreningen af kommunale Elektricitetsværker

om Deltagelse i Foreningens Generalforsamling i København den 20de ds. (J. Nr. 299—1925.) — Overgaves til Belysningsudvalget.

8. Skrivelse af 9de ds. fra Sundhedskommissionen, hvorved meddeles, at Fru Karoline Koføeds Ejendom i Snorregade 6 er befængt med Fyrsvamp og uden Reparation formentlig efterhaanden vil blive ubeboelig. (J. Nr. 300—1925.) — Tilstilledes Kasse- og Regnskabsudvalget.

9. Kommunens Regnskab for Regnskabsaaret 1924—25. I Forbindelse hermed forelaa Andragende fra forskellige Udvalg om Efterbevilling af stedfundne Overskridelser. (J. Nr. 301—1925.) — Efterbevillingerne meddeltes, og Regnskabet godkendtes.

10. Indstilling af 10de ds. fra Kasse- og Regnskabsudvalget om at udlaane til Arbmd. Viggo Jensen med Prioritet efter 5,100 Kr. i Ejendommen Matr.-Nr. 1338 et Beløb af 500 Kr., da han ellers vil blive husvild. (J. Nr. 302—1925.) — Tiltraadtes.

Mødet den 26de Oktober 1925.

1. Til Efterretning fremlagdes:

- a. Landbrugsministeriets Skrivelse af 21de ds. med Approbation paa Sammenlægningen af Matr.-Nr. 458 og 459 f Bygr. under Matr.-Nr. 458, af Matr.-Nr. 737 a, 738 d og 747 Bygr. under Matr.-Nr. 737 a og af Matr.-Nr. 780 og 797 a Bygr. under Matr.-Nr. 780. (J. Nr. 307, 308, 309—1925.)
 - b. Havnefogedens Indberetning om Trafikken paa Rønne Havn i September Maaned d. A. (J. Nr. 7—1925.)
 - c. Regnskab for Skolehaven for Aaret 1925. (J. Nr. 110—1925.)
 - d. Skrivelse af 20de ds. fra Bornholms Amt, hvorved meddeles, at Andragender om Tilskud til Aldersrente skal være ledsaget af Kommunens Regnskab med Bilag over Udgifter til Aldersrente. (J. Nr. 149—1925.)
 - e. Indenrigsministeriets Cirkulære af 15de ds. angaaende Kommunernes Andel i det paa Finansloven for 1925—26 opførte Beløb paa 500,000 Kr. til Bidrag til Dækning af visse Kommuners Udgifter til Aldersrente i 1924—25. (J. Nr. 149—1925.)
 - f. Socialministeriets Cirkulære af 16de ds. angaaende Arbejdsanvisningskontorerne Attestation paa Ansøgningskemaet fra arbejdsløse om ekstraordinær Arbejdsløshedsunderstøttelse. (J. Nr. 9—1925.)
 - g. Indenrigsministeriets Cirkulære af 10de ds., paategnet Amtets Anmodning om, at Materialet til Amtets Udarbejdelse af Indberetningen om Kommunens Udgifter til Aldersrente og Enkebørnsunderstøttelse maa være indsendt til Amtet inden hvert Aars 15de Januar. (J. Nr. 310—1925.)
2. Andragende af 8de ds. fra Dansk Handels- og Kontor-medhjælperforbunds Bornholms Afdeling om et Tilskud til en Aftenhandelsskole og i

bekræftende Fald, om Byraadet vil udpege et Medlem til Tilsynet med Skolens Ledelse.

Kasse- og Regnskabsudvalget indstiller ved Paategning af 10de ds., at der for indeværende Vinter bevilges 100 Kr. (J. Nr. 303—1925) — Bevilgedes 100 Kr., hvorhos Kontorbestyrer Aagesen valgtes til at tiltræde Tilsynet med Skolen.

3. Andragende fra Bornholms Centralbibliotek om, at de 2 Loftsværelser over Bibliotekets Lokaler maa blive indrettet til et Værelse, der kan benyttes til Bogmagasin.

Kasse- og Regnskabsudvalget indstiller ved Paategning af 22de ds., at det ansøgte bevilges. Udgiften vil i Henhold til Bygmester Chr. Dams Overslag andrage 943 Kr. 85 Øre. (J. Nr. 311—1925.) — Vedtoges ved eneste Behandling.

4. Andragende fra Lærer C. Andersen om et Tilskud til Hjælp til Dækning af hans Udgifter ved et Aarskursus i Tysk i København med Indstilling fra Skoleudvalget om, at der bevilges 450 Kr., som er Halvdelen af Statens Tilskud, paa Betingelse af, at Lærer Andersen forpligter sig til at forblive som Lærer ved Skolen i 10 Aar regnet fra Kursusets Afslutning eller, hvis han modtager et andet Embede, at tilbagebetale $\frac{1}{10}$ af Tilskuddet for hvert Aar, der maatte mangle i de 10 Aar. (J. Nr. 252—1925.) — Indstillingen tiltraadtes.

5. Overlærerens Forslag til Timeplan for Rønne Kommunes Efterskole, paategnet Skolekommissionens anbefaling. (J. Nr. 312—1925.) — Tilstilledes Undervisningsministeriet til Godkendelse.

6. Brandkommissionen fremsender med Skrivelser af 23de ds. 2 Ansøgninger fra »Det danske Petroleums Aktieselskab« om Tilladelse til at anbringe Benzintankanlæg i de »De bornholmske Arbejderes Bageri« og A/S Bornholms Maskinfabrik tilhørende Ejendomme og forespørger, om der fra Byraadets Side haves noget at erindre imod de paatænkte Anlæg, eventuelt om Benzinudskiller ønskes installeret. (J. Nr. 313—1925.) — Vedtoges at svare Brandkommissionen, at Byraadet intet har at erindre imod Anbringelsen af Tankanlæggene i de paagældende Ejendomme, paa Betingelse af, at Brandkommissionen af Hensyn til den med Anlæggene forbundne Brandfare kan godkende disse.

7. Andragende fra Beboerne i Ellekongstræde om at faa lagt en Kloakledning i Gaden. (J. Nr. 314—1925.) — Erklæring fra Udvalget for Gader og Veje indhentes.

8. De kommunale Revisorer tilbagesender Kommunens Regnskab for 1923—24 med Paategning om, at der ved Revisionen intet er fundet at bemærke. (J. Nr. 315—1925.) — Regnskabet vil være at indsende til Indenrigsministeriet.

9. Det til kritisk Gennemsyn af Rønne Havns Regnskab for 1924—25

nedsatte Udvalget tilbagesender Regnskabet med Bemærkning, at det intet har fundet at bemærke, og indstiller, at Regnskabet indsendes til Ministeriet for offentlige Arbejder med de sædvanlige Attestationer. (J. Nr. 193—1925.) — Regnskabet tilstilledes Ministeriet for offentlige Arbejder med Attestation.

10. Udvalget for de offentlige Lystanlæg indstiller i Skrivelse af 21de ds., at der opføres et Stakit omkring de udenfor Huset, Kirkepladsen Nr. 9, værende smaa Plæner, og at disse overlades til Husets Ejer til Vedligeholdelse, uden at der fra nogen af Sidernø ydes noget Vederlag. (J. Nr. 316—1925.) — Indstillingen tiltraadtes.

11. Kst. Brandinspektør Johs. Schou anmoder i Skrivelse af 15de f. M. til Brandkommissionen om Afsked. — Brandkommissionen indstiller ved Paategning af 23de ds., at det ansøgte bevilges, og at Stillingen som Brandinspektør opslaas ledig fra 1ste Januar 1926. (J. Nr. 317—1925.) — Indstillingen tiltraadtes.

12. Udvalget for Forsørgelsesvæsenet indstiller i Skrivelse af D. D., at der, da Ladebygningen til Fattiggården er nedbrændt, opføres en Ladebygning en Del større end den nedbrændte overensstemmende med en udarbejdet Tegning og anmoder om Tilladelse til at lade Arbejdet udbyde ved Licitation, saaledes at der gives et Tilbud paa hele Bygningen og et Tilbud paa Genopførelse af det nedbrændte alene. (J. Nr. 318—1925.) — Udvalget bemyndigedes til at udlicitere Opførelsen som af Udvalget foreslaet.

13. Det vedtoges at udskrive Valg til Ligningskommissionen Onsdagen den 25de Novbr. d. A. (J. Nr. 319—1925.)

14. Andragende af 23de ds. fra Bestyrelsen for Fodboldbanen om at faa til Leje et Areal af Fattiggårdens Jorder paa 2 Tdl. syd for Gaarden for Tiden fra April—Novbr. 1926. (J. Nr. 320—1925.) — Udsattes for at indhente Erklæring fra Bestyrelsen for Amtssygehuset, da det paa-tænkte Areal ligger i Nærheden af Sygehuset.

15. Andragende fra Dykker Carl Andreas Holm til Kongen om Æresoprejsning til Byraadets Erklæring. (J. Nr. 321—1925.) — anbefaledes.

16. Indstilling af 24de ds. fra Kasse- og Regnskabsudvalget om Køb af Matr.-Nr. 270 a og 286 b af Bygr. for 6,200 Kr. til Brug for en husvild Familie med 7 Børn. (J. Nr. 322—1925.) — Gik til 2den Behandling.

17. Andragende af 22de ds. fra Skorstensfejer Thorove Johnsen om Støtte til Opførelse af et Beboelseshus. (J. Nr. 323—1925.) — Kasse- og Regnskabsudvalgets Erklæring indhentedes.

Ekstraordinært Møde den 2den November 1925.

1. Skrivelse af 30te f. M. fra Købstadkommunernes Laaneforening angaaende Optagelse af et Fælleslaan hos Brown Brothers & Company, New York, paa i alt 7 Millioner Dollars, der forrentes fra 1ste Novbr.

d. A. med $5\frac{1}{2}$ % p. a. og er afdragsfrit i 5 Aar og derefter amortisabelt i Løbet af 25 Aar ved Køb til eller under Pari eller Udtrækning til Pari og saaledes, at der hvert Aar afdrages $\frac{1}{25}$. Laanet optages til en Kurs af 96,05 og de laantagende Kommuner, der hæfter fuldt ud solidarisk for skadesløs Betaling saa vel af Hovedstol som af Renter og Afdrag er: Aabenraa, Aalborg, Esbjerg, Faaborg, Grenaa, Haderslev, Hjørring, Holbæk, Holstebro, Kolding, Middelfart, Nakskov, Nykøbing F., Næstved, Randers, Roskilde, Rønne, Saxeøbing, Sorø, Sæby, Sønderborg, Tønder, Varde, Vejle, Viborg og Vordingborg. — Vedtoges ved 1ste Behandling at overtage 650,000 Kr. af Laanet. (J. Nr. 141—1925.)

2. Kasse- og Regnskabsudvalget bemyndigedes til at sælge en Del af Skranken og Jerndøren i det tidligere Kommunekontor for 600 Kr. (J. Nr. 326—1925.)

Mødet den 16de November 1925.

1. Til Efterretning fremlagdes:

- a. Landbrugsministeriets Skrivelse af 3die ds. med Approbation paa Udstykningen af Matr.-Nr. 1338 h Bygr. (J. Nr. 294—1925.)
- b. Indberetning om Trafikken paa Rønne Havn i Oktober Maaned. (J. Nr. 7—1925.)
- c. Indenrigsministeriets Skrivelse af 27de f. M., hvorved meddeles Samtykke til, at der maa udbetales Aldersrente efter Reglerne for 65 aarige til Enke Mathilde Løvstedt og Enke Marie Kristine Jensen. (J. Nr. 327—1925.)
- d. Det fra Det statistiske Departement modtagne Spørgeskema angaaende Boligforholdene i udfyldt Stand. (J. Nr. 123—1925.)
- e. Undervisningsministeriets Cirkulære af 22de f. M., hvorefter Maksimumsbeløbet for Lærerlønnen ved Efterskoler er fastsat til 3 Kr. 60 Øre pr. Time. (J. Nr. 328—1925.)
- f. Indenrigsministeriets Bekendtgørelse af 26de f. M. om Ændringer i Indenrigsministeriets Bekendtgørelse af 25de Oktober f. A. om Folkeregistre. (J. Nr. 329—1925.)
- g. Indenrigsministeriets Cirkulære af 6te ds. angaaende Brændsel til Aldersrentenydere. (J. Nr. 330—1925.)
- h. Skrivelse af D. D. fra Kommunekontoret, hvorved meddeles det foreløbige Resultat af Folketællingen den 5te ds. saaledes:

Antal Personer paa Hovedlisten	10,425
Af disse var midlertidigt fraværende	149
Antal Personer paa Tillægslisten (midlertidigt nærværende)	256

2. 2den Behandling af den i forrige Møde forelagte Sag om Optagelse af et Fælleslaan hos Brown Brothers & Company, New York, i alt

7 Millioner Dollars, saaledes at Rønne Kommune overtager 650,000 Kr. af Laanet. (J. Nr. 141—1925.) — Vedtoges.

3. Indstilling af 26de f. M. fra Ligningskommissionen angaaende 16 Andragender om Eftergivelse af personlige Skatter. (J. Nr. 10—1925.) — Indstillingen tiltraadtes.

4. 2den Behandling af Kasse- og Regnskabsudvalgets Indstilling af 24de f. M. om Køb af Matr.-Nr. 270 a og 286 b Bygr. for 6,200 Kr. (J. Nr. 322—1925.) — Vedtoges.

5. Det i Mødet den 26de f. M. under Nr. 14 forelagte Andragende fra Bestyrelsen for Fodboldbanen om at faa til Leje et Areal af Fattigaardens Jorder for Tiden fra April—Novbr. 1925 med Skrivelse af 27de s. M. fra Bestyrelsen for Amtssygehuset. (J. Nr. 320—1925.) — Udsattes.

6. Skoleudvalget fremsender i Skrivelse af 7de ds. Overslag over Bekostningen ved Anbringelse af Hegn omkring den nye Skolehave og Sportsplads samt ved Arealets Planering og Beplantning og anmoder om Bevilling af Beløbet, 4,500 Kr. (J. Nr. 273—1925.) — Vedtoges ved eneste Behandling.

7. Belysningsudvalget indstiller i Skrivelse af 7de ds., at der, da det nye Anlæg ikke kan blive færdigt saa tidlig, at der kan produceres Strøm til Oplandet inden Jul, købes Kraft af Bornholms Andels Svineslagteri og Bornholms Maskinfabrik. Udgifterne antages ikke at ville overstige 2,000 Kr. (J. Nr. 64—1925.) — Indstillingen tiltraadtes.

8. I Anledning af Købmand S. P. Sillehoveds Andragende af 28de Sept. d. A. om Lægning af en Kloak, hvortil hans Kælder kan afvandes, meddeler Udvalget for Gader og Veje, at Kælderen kan afvandes til Kloaken i Rosengade, men Udgiften herved kan ikke afholdes af Kommunen. (J. Nr. 277—1925.) — Indstillingen tiltraadtes.

9. I Anledning af et Andragende fra Købmand S. P. Sillehoved om Tilladelse til at anbringe en Dupsko i Brolægningen udenfor hans Butik i St. Torvegade for deri at anbringe et Cyklestativ, indstiller Udvalget for Gader og Veje, at det ansøgte ikke bevilges. (J. Nr. 331—1925.) — Vedtoges ikke at meddele den ønskede Tilladelse.

10. Andragende fra Beboerne i Violstræde om Omlægning af Gaden. (J. Nr. 332—1925.) — Erklæring fra Udvalget for Gader og Veje indhentedes.

11. I Anledning af et Andragende fra Kusk H. W. Kofoed om at faa overladt et 1 m bredt Jordstykke langs hans Ejendom Matr.-Nr. 1523 Bygr. paa Betingelse af, at han selv bekoster Opførelsen af det mellem hans Ejendom og Kommunens Jord nedblæste Hegn, indstiller Kasse- og Regnskabsudvalget, at det ansøgte bevilges, saaledes at Omkostningerne ved Udstykning og Adkomstens Berigtigelse deles med Halvdelen til hver. (J. Nr. 333—1925.) — Indstillingen tiltraadtes.

12. I Anledning af et Andragende fra Konsul Lund som Repræsentant

for Em. Z. Switzers Bjergningsentreprise om Tilladelse til, at Entreprisens Dampere maa foretage Ind- og Udbugseringer af Rønne Havn, indstiller Havneudvalget i Skrivelse af 13de ds., at det ansøgte bevilges, og at de bliver fritagne for den i Havne- og Brotakstens Afsnit 1 A 1 a og e fastsatte Afgift. (J. Nr. 334—1925.) — Vedtoges at tiltræde Havneudvalgets Indstilling og indsende Andragende til Ministeriet for offentlige Arbejder om en i den Anledning nødvendig Ændring af Havne- og Brotaksten.

13. Andragende fra Dansk Byplanlaboratorium om et aarligt Bidrag udregnet efter 1 Øre pr. Indbygger med Indstilling af 12te ds. fra Kasse- og Regnskabsudvalget om, at det ansøgte bevilges. (J. Nr. 266—1925.) — Tiltraadtes.

14. Indstilling af 24de f. M. fra Bevillingsnævnet om Fastsættelse af den i Lov 2den Juli 1870 §§ 3 og 5 og Lov Nr. 99 af 29de Marts 1924 fra 1ste April 1924—31te Marts 1926 ommeldte Afgift af Brændevinshandel. (J. Nr. 335—1925.) — Afgifterne fastsattes som af Nævnet foreslaaet.

15. Forsørgelsesudvalget fremsender med Skrivelse af 12te ds. de indkomne Tilbud paa Opførelsen af de nedbrændte Staldbygninger paa Fattiggarden og indstiller, at Frydenlunds Byggeforsretnings Tilbud paa 23,485 Kr. som det billigste antages. (J. Nr. 318—1925.) — Frydenlunds Byggeforsretnings Tilbud blev antaget.

16. Havneudvalget indstiller i Skrivelse af 13de ds., at den 220 m lange Adgangsvej fra Tevandsbækkens Udløb til Sydhavnsbolværket sættes i farbar Stand ved Udlægning af Skærver, der forrige Vinter blev slaaet paa Stedet. (J. Nr. 336—1925.) — Indstillingen tiltraadtes, hvorhos Havneudvalget bemyndigedes til under Hensyntagen til Havnens økonomiske Stilling ogsaa at istandsætte den yderste Del af Adgangsvejen langs Sydhavnsbolværket til Røgeriet og Baadebyggeriet.

17. Kasse- og Regnskabsudvalget indstiller i Skrivelse af 13de ds., at der søges opført en Del Beboelseshuse i Absalonsgade og Eginsgade, og anmoder om Bemyndigelse til at lade udarbejde Forslag til 3 forskellige Typer paa Huse og søge Forhandling med Personer, der har meldt sig som eventuelle Deltagere i Byggeforetagendet om Overtagelse af de Huse, der maatte blive opført. — Udvalget indstiller dernæst, at Eginsgade sættes i Stand med Makadamisering m. v., efter at man forinden har forhandlet med Lodsejere, der har Interesse i, at Gaden anlægges, og at de kommunale Værker bekoster Anlæg af Gas, Vand og Elektricitetsledninger. (J. Nr. 337—1925.) — Indstillingen tiltraadtes.

18. Andragender fra Beboere ved Søndre Landevej og ved Haslevej om Anbringelse af en Gadelygte ved hver af disse Veje med Indstilling fra Belysningsudvalget om, at det ansøgte bevilges. (J. Nr. 338—1925.) — Bevilgedes.

19. Andragende fra Landinspektør Kofoed om Approbation paa Ud-

stykkningen af Matr.-Nr. 17 a, 17 e og 335 d Markj. (J. Nr. 339, 341—1925.) — anbefaledes.

20. Andragende fra Arbmd. Jens Nielsen om Tilladelse til at udtræde af Værgeraadet, idet Andrageren dog ikke har noget imod at blive staaende som Suppleant. (J. Nr. 340—1925.) — Bevilgedes, hvorefter Overlærer Willemoes Hansen, der er Suppleant, valgtes til Medlem af Værgeraadet, medens Andrageren valgtes til Suppleant for denne.

Mødet den 30te November 1925.

1. Til Efterretning fremlagdes:

- a. Indberetning fra Valgbestyrelsen om Udfaldet af det den 25de ds. afholdte Valg af Medlemmer til Ligningskommissionen. (J. Nr. 319—1925.)
- b. Skrivelse af 16de ds. fra Skoledirektionen, hvorved meddeles, at Time-lærer Jørgen Thomsen er kaldet til Lærer ved Vorupør Skole. (J. Nr. 347—1925.)
- c. Skrivelse af 28de ds. fra Indenrigsministeriet, hvorved meddeles, at Bestemmelserne angaaende Foranstaltninger med Hensyn til ledige Lejligheder i § 19 i Lov Nr. 83 af 1ste April 1925 ogsaa vil kunne bringes til Anvendelse, naar Lejlighederne indehaves af et Dødsbo. (J. Nr. 98—1925.)
- d. Skrivelse af 9de ds. fra Ministeriet for offentlige Arbejder med stad-fæstet Reglement for Ordens Overholdelse i Rønne Havn. (J. Nr. 216—1925.) — (Findes trykt i Tillægget.)
- e. Skrivelse af 26de ds. fra Indenrigsministeriet, hvorved meddeles Sam-tykke til, at Kommunen for en Købesum af 12,500 Kr. erhverver Matr.-Nr. 105 b og en Parcel af Matr.-Nr. 104 af Rønne Markj. (J. Nr. 281—1925.)
- f. Skrivelse af November 1925 fra Erhvervsministeriet angaaende Ikraft-træden af Bestemmelserne om Isafgift i Lov Nr. 131 af 18de April 1925. (J. Nr. 161—1925.)
- g. Invalideforsikringsrettens Skrivelser af 21de, 23de og 26de ds., hvorved meddeles, at afdøde Sven Anderssons, Fru Laura Elisabeth Lundgrens og afdøde Husmedhjælper Emma Dorthea Kofoeds Erhvervssevne har været vedvarende nedsat. (J. Nr. 1—1925.)
- h. Invalideforsikringsfondens Skrivelse af 18de ds., hvorved meddeles, at Johanne Georgine Ipsen den 21de Oktober 1925 er fyldt 62 Aar, hvor- for Rønne Kommune fra den 1ste ds. skal refundere Fonden Halv- delen af hendes Understøttelse. (J. Nr. 348—1925.)
- i. Betænkning angaaende Foranstaltninger til Imødegaelse af Arbejds- løsheden i Vinteren 1925—26. (J. Nr. 349—1925.)
- k. Skrivelse af 20de ds. fra Bornholms Amt, hvorved meddeles, at der

- er anvist til Udbetaling Statens Tilskud til Hjælpekassen i Aaret 1924 —25 med 5,624 Kr. (J. Nr. 350—1925.)
1. Skrivelse af 25de ds. fra Bornholms Amt, hvorved kommuniseres Indenrigsministeriets Skrivelse af 21 s. M., hvorefter Bestemmelsen om Tilbageholdelse af ugifte Skatteyderes Arbejdsfortjeneste ogsaa gælder for ugifte militære Tjenestemænd. (J. Nr. 351—1925.)
 2. Andragende fra Landinspektør Kofoed om Approbation paa Udstyking af Matr.-Nr. 20 a Markj. (J. Nr. 342—1925.) — Anbefaledes.
 3. Indstilling af 19de ds. fra Ligningskommissionen angaaende 13 Andragender om Eftergivelse af personlige Skatter. (J. Nr. 10—1925.) — Indstillingen tiltraadtes.
 4. Fortegnelse fra Ligningskommissionen over de ved 3die Tillægs- ligning paalignede personlige Kommuneskatter. (J. Nr. 108—1925.) — Tilstilledes Kasse- og Regnskabsudvalget.
 5. Kasse- og Regnskabsudvalget indstiller i Skrivelse af 21de ds., at den tidligere fastsatte Mindstebøde paa 10 Kr. for Forsømmelser af Af- og Tilmelding til Folkeregistret nedsættes til 5 Kr. (J. Nr. 353—1925.) — Vedtoges.
 6. I Anledning af et Andragende fra Arbd. J. C. Villumsen om Tilladelse til at optage et Tillægslaan paa 1,700 Kr. forud for Kommunens Laan i hans Ejendom indstiller Kasse- og Regnskabsudvalget ved Paategning af 23de ds., at det ansøgte tillades. (J. Nr. 354—1925.) — Indstillingen tiltraadtes.
 7. Havneudvalget fremsender med Skrivelse af 27de ds. Forslag til et nyt Regulativ for Benyttelse af Beddingen til Byraadets Approbation. (J. Nr. 355—1925.) — Regulativet blev approberet. (Findes trykt i Tillægget.)
 8. I Anledning af derom indkomne Andragender indstiller Havneudvalget i Skrivelse af 23de ds., at de for S/S »Ask« og M/S »Mogens Koch« beregnede Afgifter, der er betalt i Anledning af Skibenes Anløbning af Rønne Havn for at indtage Bunkers eller Olie søges beregnede efter de nye Takster. (J. Nr. 356—1925.) — Vedtoges at indhente Ministeriets Samtykke til Tilbagebetaling af de for meget erlagte Beløb.
 9. Havneudvalget meddeler i Skrivelse af 23de ds., at det har vedtaget at anlægge hele Vejen fra Tevandsbækkens Udløb til Tømmerslæbestedet og overdrage Arbejdets Udførelse til Entreprenørfirmaet Saabye & Lerche for et Honorar af 10 % af Overslagssummen, der er 26,000 Kr. (J. Nr. 357—1925.) — Toges til Efterretning.
 10. Indstilling af 26de ds. fra Aldersrenteutvalget om Ydelse af Brændsel til Aldersrentenydere i Vinterhalvaaret 1925—26. (J. Nr. 330—1925.) — Vedtoges, idet Prisen for Koks fra Gasværket fastsattes til 2 Kr. pr. hl.
 11. Den kommunale Hjælpekasse fremsender med Skrivelse af 20de ds. et Andragende fra Dansk Arbejdsmandsforbunds Rønne Afdeling om

en Ekstrauddeling af Understøttelse til arbejdsløse i Anledning af Julen. (J. Nr. 358—1925.) — Gik til 2den Behandling.

12. Landbrugsministeriets Cirkulære af 10de ds. om at indhente Oplysninger om Resultatet af Aarets Høst. (J. Nr. 359—1925) — Fattiggaardsbestyrer Kjøller anmodedes om at fremskaffe de fornødne Oplysninger.

13. Skovudvalget indstiller i Skrivelse af 26de ds., at der foretages en Afrømning af 150 m³ Jord af Kommunens Grusgrav, hvilket vil koste 5 à 600 Kr. (J. Nr. 360—1925.) — Indstillingen vedtoges.

14. Kasse- og Regnskabsudvalget meddeler i Skrivelse af 26de ds. Resultatet af Forhandlingerne med Ejerne af Jordarealerne ved Absalonsgade og den projekterede Eginggade om Betingelserne for Erhvervelsen af disse og indstiller, at Kommunen snarest muligt lader Eginggade sætte i Stand. (J. Nr. 337—1925.) — Udvalgets Aftaler med Grundejerne tiltraadtes, hvorhos det vedtoges at anmode Gade- og Vejudvalget om at foranstalte Arbejdet ved Eginggades Istandsættelse udført.

15. Andragende fra Beboere i Kapelvej og Sct. Pedersgade om Lægning af Kloak. (J. Nr. 361—1925.) — Gade- og Vejudvalgets Erklæring indhentedes.

16. Andragende fra Skorstensfejer Thorove Johnsen om Statslaan til Opførelse af et Beboelseshus paa Matr.-Nr. 36 c Bygr. beliggende ved Bryggervej. (J. Nr. 323—1925.) — Udsattes.

17. Bornholms Kommandant anmoder i Skrivelse af 17de ds. om, at der for næste Aar ligesom for indeværende Aar ydes et Tilskud af Kommunens Kasse til Musiceringer af Bornholms frivillige Militærmusikkorps.

Kasse- og Regnskabsudvalget indstiller, at der ydes 580 Kr. (J. Nr. 362—1925.) — Vedtoges.

18. Værgeraadet anmoder i Skrivelse af 13de ds. om Tilladelse til for Kommunens Regning at abonnere paa 6 Eksemplarer af »Børnesagens Tidende«, der koster 5 Kr. pr. Eksempplar. (J. Nr. 363—1925.) — Vedtoges.

19. Andragende fra Pastor Arne Rohde om Tilladelse og Hjælp til Opstilling af et Juletræ paa St. Torv, ved at Kommunen leverer Træet fra Byens Skov samt gratis Elektricitet. (J. Nr. 364—1925.) — Bevilgedes.

20. Andragende fra Mekaniker J. Chr. Kofoed om Tilskud til Opretelse af Lejligheder i hans Ejendom Matr.-Nr. 371 b Bygr. (J. Nr. 365—1925.) — Udsattes.

Mødet den 14de December 1925.

1. Til Efterretning fremlagdes:

- a. Landbrugsministeriets Skrivelse af 10de ds. med Approbation paa Udstykningen af Matr.-Nr. 7 a v Bygr. samt 48 d og 307 b Markj. (J. Nr. 293, 295, 297—1925.)

- b. Invalideforsikringsrettens Skrivelse af 3die ds., hvorefter Fru Marie Cecilie Larsens Erhvervsevne er skønnet vedvarende nedsat. (J. Nr. 1—1925.)
 - c. Sammes Skrivelse af 3die ds., hvorefter Cigarmager Johan Kristian Wendelbo Johansens Erhvervsevne skønnes ikke at være nedsat. (J. Nr. 1-1925.)
 - d. Bornholms Amts Skrivelse af 8de ds., hvorefter Indenrigsministeriet har foranlediget anvist til Udbetaling Statens Tilskud til Aldersrentenyderes Vinterbrændsel i Vinteren 1924—25 med 2,862 Kr. (J. Nr. 371—1925.)
 - e. Bornholms Amts Skrivelse af 30te f. M. med Oplysning om de for Aaret 1ste Juli 1926—30te Juni 1927 fastsatte Normalbidrag til Børn. (J. Nr. 372—1925.)
 - f. Ligningskommissionens Skrivelse af 9de ds., hvorved meddeles, at Forretningsfører Ludv. Rasch er valgt til Formand og Købmand Andr. Madvig til Næstformand for Kommissionen. (J. Nr. 319—1925.)
 - g. Skrivelse af 4de ds. fra Indenrigsministeriet, hvorved meddeles Samtykke til, at Kommunen erhverver Ejendommen Matr.-Nr. 270 a og 286 b af Rønne Bygrunde. (J. Nr. 322—1925.)
 - h. Skrivelse af 4de ds. fra Direktoratet for Arbejdsløshedsforsikringen, hvorefter det er tilladt, at Jens Peter Aabo maa oppebære vedtægtsmæssig Arbejdsløshedsunderstøttelse, uanset at han oppebærer Aldersrente. (J. Nr. 26—1925.)
 - i. Skrivelse af 11te ds. fra Bornholms Amt med Fordeling af den de bornholmske Købstæder tilkommende Del af Motorafgiften. (J. Nr. 266—1925.)
 - k. Socialministeriets Cirkulære af 1ste ds. angaaende Loven af s. D. om Foranstaltninger til Modvirkning af Arbejdsløsheden. (J. Nr. 373—1925.)
 - l. Indenrigsministeriets Cirkulære af 2den ds. angaaende Betingelserne for Overtagelse af Laan af Statslaanefonden efter Ejerskifte. (J. Nr. 374—1925.)
 - m. Indenrigsministeriets Cirkulære af 7de ds. angaaende Optagelse af Kassekreditter og disses Tilbagebetaling. (J. Nr. 375—1925.)
2. Indstilling af 9de ds. fra Ligningskommissionen angaaende 8 Andragender om Eftergivelse af Kommuneskatter. (J. Nr. 10—1925.) — Tiltraadtes.
 3. Indstilling af 11te ds. fra Kasse- og Regnskabsudvalget om Eftergivelse af Skatter, for hvilke der er foretaget forgæves Udpantning, eller hvor Restanterne er saa fattige, at det maa anses for uforvarligt at fratage dem Bohave, hvori der er foretaget Udpantning. (J. Nr. 10—1925.) — Tiltraadtes.
 4. 2den Behandling af det i forrige Møde forelagte Andragende fra Hjælpekassens Bestyrelse om en Bevilling paa 7,000 Kr. til en Ekstrauddeling til arbejdsløse i Anledning af Julen. (J. Nr. 358—1925.) — Bevilgedes.
 5. Indstilling af 11te ds. fra Belysningsudvalget om, at der samtidig med Elektricitetsværkets Udvidelse graves en Kælder i den ny nordre Side-

bygning til eventuel Installation af Varmeelementer, hvorved Varmen fra Dieselmotorerne vil kunne udnyttes. Bekostningen vil andrage ca. 4,600 Kr. (J. Nr. 64—1925.) — Vedtoges ved eneste Behandling.

6. Indstilling af 9de ds. fra Belysningsudvalget om Anskaffelse af en større Omformer til Elektricitetsværket, hvilket vil medføre en Udgift af ca. 5,000 Kr. (J. Nr. 64—1925.) — Vedtoges ved eneste Behandling.

7. Bornholms Amt anmoder i Henhold til Socialministeriets Skrivelse af 30te f. M. om i Anledning af et Forslag til Lov om Barselhvile at erholde Oplysning om, hvilken aarlig Udgift de i Lovforslaget indeholdte Bestemmelser om Hjælp til Kvinder før og efter Barselfærd skønnes at ville forvolde Kommunen. (J. Nr. 376—1925.) — De begærede Oplysninger vil være at meddele efter indhentede Erklæringer fra Forsørgelsesudvalget og Hjælpekassen.

8. Kasse- og Regnskabsudvalget indstiller i Skrivelse af 12te ds., at Byraadet indgiver et Andragende til Ministeriet om i Henhold til Lov af 1ste d. M. at erholde Statstilskud til Opførelsen af 10 Stk. Dobbelt-huse og 6 Stk. Rækkehuse, samt at Husenes Opførelse udbydes i Licitation. (J. Nr. 337—1925.) — Tiltraadtes.

9. Kasse- og Regnskabsudvalget indstiller i Skrivelse af 12te ds., at Byraadet, eventuelt i Forening med de øvrige bornholmske Byraad, indsender et Andragende til Regering og Rigsdag om, at de bornholmske Købstæder maa blive lodtagne i den de øvrige danske Købstæder tilkommende Andel i Motorafgiften. (J. Nr. 377—1925.) — Tiltraadtes.

10. Det i forrige Møde under Nr. 21 forelagte Andragende fra Mekaniker Jens Chr. Kofoed om Tilskud og Laan til Oprettelse af Lejligheder i hans Ejendom Matr. Nr. 371 b Bygr. (J. Nr. 365—1925.) — Kunde ikke bevilges.

11. Havneudvalget indstiller i Skrivelse af 10de ds. paa Foranledning af den nuværende Lejer af den tidligere Varmtvandsbadeanstalt, at Lejemaalet angaaende denne Bygning overgaar til Maskinfirmaet H. P. Philipsen i Slagelse indtil 31te August 1943, dog saaledes at Havnen fra 1ste September 1935 kan opsiges Lejemaalet med 1 Aars Varsel, mod at Havnen erlægger en Erstatning af $\frac{1}{18}$ af den Sum, den nye Lejer skal erstatte den tidligere Lejer, nemlig 6,450 Kr., for hvert Aar der maatte mangle i Lejetidens Udlob. (J. Nr. 378—1925.) — Indstillingen tiltraadtes. (Lejekontrakten findes trykt i Tillægget.)

12. Brandkommissionen tilbagesender med Skrivelse af 9de ds. de indkomne 4 Ansøgninger til Posten som Brandinspektør og indstiller Underassistent O. Clausen og Murermester V. Lindstrøm sideordnet til Stillingen. (J. Nr. 379—1925.) — Murermester Vald. Lindstrøm valgtes.

13. Vedtoges at afholde næste Møde den 28de December Kl. 4 Eftm.

Mødet den 28de December 1925.

1. Til Efterretning fremlagdes:
 - a. Undervisningsministeriets Skrivelse af 14de ds. med Approbation paa Undervisningsplanen for den kommunale Efterskole. (J. Nr. 312—1925.)
 - b. Havnefogedens Indberetning om Trafikken paa Rønne Havn i November Maaned. (J. Nr. 7—1925.)
 - c. Skrivelse af 19de ds. fra Kongeriget Danmarks Hypotekbank med Refusion af Arbejdsløshedsfondens Tilskud til ekstraordinær Arbejdsløshedsunderstøttelse for Aaret 1924—25, stort 3703 Kr., hvoraf tidligere er modtaget a conto 1500 Kr. (J. Nr. 391—1925.)
 - d. Skrivelser af 10de og 22de ds. fra Invalidforsikringsretten, hvorefter Syerske Jensine Rasmine Katrine Hansens og Knud Emil Christiansens Erhvervsevne er skønnet at være forbigaaende nedsat. (J. Nr. 1—1925.)
 - e. Skrivelse af 8de ds. fra samme, hvorefter Fru Karna Svenssons Erhvervsevne er skønnet at være vedvarende nedsat. (J. Nr. 1—1925.)
 - f. Skrivelse af 21de ds. fra samme, hvorefter der ikke kan tilstaa Fru Selma Ramsgaard Mortensen Invaliderente. (J. Nr. 1—1925.)
 - g. Skrivelse af 15de d. M. fra Invalidforsikringsfonden, hvorefter Halvdelen af den Syerske Sanna Michelle Ane Marie Kure tilstaaede Invaliderente i Henhold til Invalidforsikringslovens § 27 skal afholdes af Rønne Kommune. (J. Nr. 40—1925.)
2. Skrivelse af 15de ds. fra Ligningskommissionen angaaende Nedsættelse af et Skattebeløb, foretaget efter Landsoverskatteraadets Kendelse. (J. Nr. 10—1925.) — Tilstilledes Kasse- og Regnskabsudvalget.
3. Andragende fra Landinspektør Holst om Udstykning af Matr.-Nr. 268 b og 278 a af Markj. (J. Nr. 379—1925.) — anbefaledes.
4. Andragende af 15de ds. fra Arkitekt H. Bidstrup paa Kommunens Vegne om Dispensation fra Bygningslovens § 8 og Bygningsvedtægtens §§ 16 og 25 vedrørende Rækkehuse paa Parceller af Matr.-Nr. 1232 Bygr., anbefalet af Bygningskommissionen og Brandkommissionen. (J. Nr. 380—1925.) — anbefaledes.
5. Indstilling af 24de ds. fra Havneudvalget om en Tilføjelse til Reglementet for Leje af Havnepladsen m. v., hvorefter Afgiften for Trælast bliver at regne fra Skibets Udlosning. (J. Nr. 385—1925.) — Tiltraadtes.
6. Borgmesteren fremsender med Skrivelse af 24de ds. 2 henholdsvis af Arkitekt H. Bidstrup og Bygningsinspektør Schou udarbejdede Planer for Form og Grænser for det paa Byplanen afsatte Torv ved Byledsgade og Absalonsgade. (J. Nr. 337—1925) — Vedtoges at godkende Principet i Plan A.
7. Bornholms Amt anmoder i Skrivelse af 22de ds. om Indbetaling

af Rønne Kommunes Andel i Udgifterne til Vurderingsformænd, Vurderingsmænd og særlig tilkaldte sagkyndige ved Ejendomsskyldsvurderinger med 2,945 Kr. 74 Øre. (J. Nr. 388—1925.) — Beløbet vil være at udbetale.

8. Bornholms Amt anmoder i Skrivelse af 17de ds. om Forslag til Fastsættelse af Værdien af den Amtets Distriktsjordemødre tilkommende Fribolig, gældende for Tiden 1ste April 1926 til 31te Marts 1931. (J. Nr. 22—1926.) — Kasse- og Regnskabsudvalgets Erklæring indhentes.

9. Andragende fra Restauratør H. C. C. Hansen til Overbevillingsnævnet om Beværterbevilling med Ret til Udskænkning af stærke Drikke i RønneHaandværker- og Industriforenings Ejendom Matr.-Nr. 425 m. fl. (J. Nr. 381—1925.) — Vedtoges med 9 Stemmer mod 2 at anbefale Andragendet.

10. I Anledning af et Andragende fra Skorstensfejer Thorove Johnsen om Statslaan til Opførelse af et Beboelseshus indstiller Kasse- og Regnskabsudvalget i Skrivelse af 23de ds., at Kommunen overtager Garantien for Halvdelen af Laanet. (J. Nr. 323—1925.) — Tiltraadtes.

11. I Anledning af et Andragende fra Vognmand J. Clausen om Laan og Tilskud til Oprettelse af en Beboelseslejlighed i hans Ejendom Matr.-Nr. 620 a Bygr. indstiller Kasse- og Regnskabsudvalget, at det ansøgte ikke bevilges. (J. Nr. 386—1925.) — Kunde ikke bevilges.

12. Andragende fra Kontorist S. M. Bech om Afsked paa Grund af Alder med Pension fra den 1ste April 1926, og om at Pensionen maa blive beregnet med det i Pensionsreglementets § 18^o ommeldte Tillæg. (J. Nr. 383—1925.) — Kasse- og Regnskabsudvalgets Erklæring indhentes.

13. Valg af et Medlem af Politiraadet i Politikreds Nr. 18, Rønne Købstad m. v. for Tiden fra 1ste Januar 1926—31te Decbr. 1929, hvilket Medlem i Henhold til § 1 i Reglementet for Politiraadet skal vælges af Politikredsens samtlige Byraad efter indbyrdes Forhandling. (J. Nr. 382—1925.) — Vedtoges at foreslaa de øvrige bornholmske Byraad at genvælge Borgmester Harild i Nexø.

14. Det vedtoges at afholde Byraadets Møder i Aaret 1926 hveranden Mandag Kl. 5, første Gang Mandagen den 11te Januar.



BILAG



Til

Rønne Havnneudvalg.

Hermed tillader jeg at indberette til det ærede Havnneudvalg, at Rønne Havn i Aaret 1925 har været søgt af følgende Antal Skibe:

Damp- og Motorskibe . . .	94	med	45,096	Netto R. Tons			
Sejlskibe med Hjælpe-motor	486	»	21,503	»	»	»	
Sejlskibe uden do.	275	»	12,566	»	»	»	
Lægtene	2	»	632	»	»	»	

Ialt 857 Skibe med 79,797 Netto Reg. Tons.

Rønne, den 4de Januar 1926.

Ærbødigst

J. C. Larsen,

Havnefoged.

Stempel 2 Kr.

Deklaration.

Undertegnede Ejere af Ejendommene Matr.-Nr. 701 c og 1249 af Rønne Købstads Bygrunde: Vognmand **Hans Peter Hermansen** og Vognmand **Thorvald Johannes Hermansen** erklærer herved for os og efterfølgende Ejere af ovennævnte vore Ejendomme, at da Rønne Kommune har nedsat den os paahvilende Del af Omkostningerne ved Byledsgades Brolægning fra 2437 Kr. 88 Øre til 1500 Kr., skal vi være forpligtet til, naar Ejendommenes nuværende Bygninger skal fornyes, eller naar der agtes opført en Bygning paa Arealet Øst for de nuværende Bygninger, at afstaa af nævnte Ejendomme til Kommunen vederlagsfrit til Udvidelse af Lille Madsegade det Areal, der ligger Øst for en Linie trukket fra det sydøstre Hjørne af Naboejendommen Matr.-Nr. 701 u og i Flugt med denne Ejendoms Facade indtil Byledsgade samt til Udvidelse af Byledsgade det Areal, der ligger Syd for en Linie trukket fra det sydvestre Hjørne af Ejendommen Matr.-Nr. 1250 af Rønne Bygrunde og omtrent i Flugt med denne Ejendoms Facade, saaledes som vist paa vedhæftede Kort.

Denne Deklaration kan tinglæses og noteres i Panteregistret som Servitut paa Matr.-Nr. 701 c og 1249 af Rønne Købstads Bygrunde.

Til Bekræftelse med vore Underskrifter i Vidners Overværelse.

R ø n n e, den 13de Februar 1926.

H. P. Hermansen.

Th. Hermansen.

Til Vitterlighed:

K. Nørregaard.

Kjøller.

Forretningsorden

for

Bevillingsnævnet for Rønne Købstad i Medfør af Lov Nr. 99 af 29. Marts 1924 om Beværtning og Gæstgiveri samt om Handel med stærke Drikke.

§ 1.

Nævnet afholder Møde, saa ofte Formanden finder dette nødvendigt, eller naar to Medlemmer fremsætter Ønske herom.

§ 2.

Formanden sammenkalder Nævnet med mindst 2 Dages Varsel og leder dets Møder, der foregaar for lukkede Døre paa et af Nævnet vedtaget Sted.

§ 3.

Over Forhandlingerne føres der Protokol, der autoriseres af Byraadet og bekostes af Kæmnerkassen.

I Protokollen indføres af Formanden eller ved hans Foranstaltning under Møderne de tagne Beslutninger, og Protokollen underskrives, efter at det tilførte er oplæst ved hvert Mødes Slutning, af alle tilstedeværende Medlemmer.

Ethvert Medlem er berettiget til at forlange sin Stemmegivning og sin afvigende Mening kortelig indført i Protokollen.

§ 4.

Nævnet er beslutningsdygtigt, naar 3 af Medlemmerne er til Stede, deriblandt den fungerende Formand.

Beslutning tages ved Stemmeflerhed.

Ved Afgørelse af hvem én ledig Bevilling vil være at tildele, fordres absolut Stemmeflerhed af Nævnets tilstedeværende Medlemmer, opnaas saadan Flerhed ikke ved første Afstemning, foretages et nyt, frit Valg; hvis der heller ikke herved opnaas absolut Flertal, foretages bundet Valg mellem de to, som ved det foregaaende Valg har faaet flest Stemmer. Er ved det andet Valg Stemmerne lige, afgøres det om fornødent ved Lodtrækning, paa hvilke to der ved det bundne Valg skal stemmes. Ligeledes afgør Lodtrækning Valget, naar Stemmerne er lige ved det bundne Valg.

§ 5.

I Sager, der særlig berører et Medlems egne eller hans nærmeste Slægtninges personlige eller private Interesser, skal han, forinden Sagens Behandling begynder, vige sit Sæde, med mindre Nævnets øvrige Medlemmer opfordrer ham til at blive til Stede for at give Oplysninger eller Forklaringer.

Under Afstemningen skal han altid forlade Mødet.

Om en Sag er af den Beskaffenhed, at et Medlem maa vige sit Sæde, afgøres, hvor det ikke erkendes af Vedkommende, ved Afstemning, hvori han er berettiget til at deltage.

§ 6.

I Henhold til Forhandlingsprotokollen besørger Formanden Affattelsen af de skriftlige Udfærdigelser, der skal udgaa fra Nævnet. Udfærdigelserne underskrives af Formanden paa Nævnets Vegne.

Saaledes vedtaget af Bevillingsnævnet.

Rønne Købstads Bevillingsnævn, den 20de December 1924.

P. N. V.:

Niels Nielsen.

Foranstaaende Forretningsorden for Bevillingsnævnet i Rønne Købstad stadfæstes herved som gældende indtil videre, saaledes at Forandringer i Forretningsordenen kun kan foretages med Samtykke af Ministeriet for Industri, Handel og Søfart.

Ministeriet for Industri, Handel og Søfart, den 27. Februar 1925.

P. M. V.:

V. Dalhoff.

Nielsen,
Fm.

Vedtægt

angaaende det Omfang, i hvilket Bevillinger paa Beværtningsnæring i Henhold til Lov Nr. 99 af 29. Marts 1924 kunne meddeles i Rønne Købstad.

§ 1.

Bevillinger paa Beværtning med Ret til Udskænkning af stærke Drikke i Kommunen meddeles efter Forholdet 1 Bevilling for hver 800 Indbyggere.

Da Kommunens Indbyggerantal ved sidste officielle Folketælling var 10393, og da Antallet af Beværtninger med stærke Drikke den 1. Oktober 1924 var 19, vil Forholdet være at regulere i Overensstemmelse med det anførte saaledes, at ny Bevilling ikke udfærdiges, før Tallet er bragt ned til 1 paa hver 800.

Under dette Tal er ogsaa indbefattet Næringsadkomster, som midlertidig ikke benyttes.

§ 2.

Antallet af Bevillinger paa Beværtning uden Ret til Udskænkning af stærke Drikke fastsættes til 1 for hver 800 Indbyggere.

§ 3.

Alle Bevillinger, som i Medfør af Lov Nr. 99 af 29. Marts 1924 om Beværtning og Gæstgiveri m. m. og foranstaaende §§ meddeles i Kommunen fra og med 1. Januar 1925, udfærdiges for et Tidsrum af 5 Aar

§ 4.

Denne Vedtægt vil være at revidere inden Udgangen af 1932.

Rønne Byraad, den 16de Marts 1925.

P. R. V.:

(sign.) **Niels Nielsen.**

I Henhold til § 10 og § 13 i Lov Nr. 99 af 29. Marts 1924 om Beværtning og Gæstgiveri samt om Handel med stærke Drikke stadfæstes herved foranstaaende Vedtægt, der vil være at revidere hvert 8. Aar, som gældende indtil videre.

Ministeriet for Industri, Handel og Søfart, den 30te Marts 1925.

P. M. V.:

(sign.) **Dalhoff.**

(sign.)

Rønne Ligningskommission.

Den 31te Marts 1925.

Ligningskommissionen tillader sig herved at meddele det ærede Byraad, at ved den nu afsluttede Ligning af personlig Kommuneskat til Rønne Kommune for Regnskabsaaret 1925—26 er der optaget 4,354 Personer paa Skattelisten med en anslaaet Indkomst af 10,417,550 Kr. og en Skatteindkomst af 7,730,400 Kr.

Ligningsprocenten er beregnet til 13, og der er herefter paalignet i personlig Kommuneskat:

13 % af 7,730,400 Kr. 1,004,952 Kr. 00 Ø.
 samt for Folkekirkens Medlemmer til Dækning af
 Menighedsudgifter 0,7 % af 7,356,050 Kr.
 = 51,494 Kr. 44 Ø.
 ÷ Refusion til Medlemmer af
 Bornholms Valgmenighed . . . 4,153 — 11 —

47,341 — 33 —

Den anslaaede Indkomst for Valgmenighedens
 Medlemmer udgør 536,000 — 00 —

Den anslaaede Indkomst for Personer, der ikke
 hører til Folkekirken, udgør 610,850 — 00 —

Til Sammenligning anføres Resultatet af Skatteligningen for de sidste 6 Aar:

Aar	Antal Skatteydere	Anslaaet Indkomst Kr.	Skatteind- komst Kr.	%	Paalignet Skat Kr. Ø.
1920—21	4,093	10,716,900	8,435,025	10	843,502 50
1921—22	4,124	12,168,150	10,249,800	10	1,024,980 00
1922—23	4,126	10,467,600	7,958,350	13	1,034,585 50
1923—24	4,202	9,057,400	6,230,725	14,5	903,457 06
1924—25	4,306	10,159,900	7,271,100	12,8	930,700 80
1925—26	4,354	10,417,550	7,730,400	13	1,004,952 00

Derhos tillader man sig at indberette, at Kommunens Skatteprocent er beregnet til 9,6.

P. K. V.

Ludv. Rasch.

Aarsberetning for 1924

for

Rønne Kommuneskole.

Antallet af skolepligtige Børn i Rønne var 1. Jan. 1924 1453. Ved Aarets Slutning er Antallet 1379 (669 Drengene og 710 Piger), der fordeler sig saaledes:

	Drengene	Piger	Til- sammen
Kommuneskolen	532	507	1039
Andre Kommuners Skoler	1	3	4
Statsskolen	56	100	156
Forberedelsesskolen	73	34	107
De katholske Søstres Skole		60	60
Underviste i Hjemmet	2	4	6
Endnu ikke indmeldte	3	2	5
Uden Undervisning paa Grund af vedvarende Sygdom	2	0	2
	<u>Tilsammen</u>	<u>669</u>	<u>710</u>
			<u>1379</u>

Der er for Aaret en samlet Tilbagegang i Antallet af skolepligtige Børn paa 74. For Kommuneskolens Vedkommende beløber Tilbagegangen sig til 19, idet der 1. Jan. 1924 i denne undervistes 1058 Børn.

Til- og Afgang i Aarets Løb.

Tilgang.

Ny indmeldte Børn	125
Tilflyttede Børn	54
	<u>Tilsammen</u>
	<u>179</u>

Afgang.

Flyttede til andre Skoledistrikter	42
Overgaaet til Statsskolen	15
Overført til Aandssvageanstalt	1
» » Sanatoriet	6
Udskrevne til Privatundervisning paa Grund af Sygdom	2
Afgaaede ved Døden	2
Rejst til Udlandet	3
Udskrevne som ikke længer skolepligtige	137
	<u>Tilsammen</u>
	<u>208</u>

Børnene var fordelt i 36 Klasser:

- 7 Førsteklasser,
- 5 Andeklasser,
- 5 Tredjeklasser,
- 5 Fjerdeklasser,
- 6 Femteklasser,
- 5 Sjetteklasser,
- 3 Syvendeklasser.

Skolebesøget. Skoledagenes Antal var 246. Der er ialt forsømt 11664 Elevdage eller 4,39 % af samtlige Skoledage, deraf paa Grund af Sygdom 3,74 %, af anden Grund 0,51 % og uden lovlig Grund 0,14 %. For Forsømmelser uden lovlig Grund er der i Bøder ikendt Kr. 167,18.

Forskellige Meddelelser.

Skolelægen, Hr. Læge Kabell, har som tidligere Aar undersøgt samtlige Skolens Børn hvert Kvartal. Til de af Skolelægen udtagne svagelige Børn er der for Skolens Regning og til Uddeling paa Skolen indkøbt Levertran og Jern.

I Skoleudvalget har Opførelsen af den haardt tiltrængte *Søbadeanstalt* været drøftet, uden at der dog endnu er kommet nogen endelig Vedtagelse.

Skolesparekassen har 916 Sparere, der i alt har indestaaende 30680,58 Kr. Den bestyres for Tiden af Frk. Engell og Hr. Tornsborg. (Regnskab findes paa Beretningens sidste Side). Ved Udskrivning af Børn i Konfirmationsalderen udbetaltes i September til 64 Sparere 4418,17 Kr. — I en saa økonomisk vanskelig Tid, som de sidste Aar har været for en Mængde Hjem, kommer disse Sparesummer som en meget kærkommen Konfirmationshjælp.

Børnebogsamlingen, der ejer 786 Bind, fordelt i de forskellige Klasser, bestyres af Hr. Sommer. Bogudlaanet var i Aarets Løb 10155 Bind. Til Indkøb af Bøger har man disponeret over følgende Beløb:

Tilskud fra Staten	125 Kr.
» » Amtet	50 »
» » Kommunen	100 »
Etatsraadinde Koefoeds Legat	100 »
	<hr/>
	ialt 375 Kr.

Lærerbogsamlingen.

Da Statens Tilskud til Lærerbogsamlingen er bortfaldet, har man i det væsentlige maattet afholde sig fra Nyanskaffelser. Til Betaling af løbende Abonnementer, Indbinding etc. har Bogsamlingen fra Kommunen modtaget 100 Kr. og af Etatsraadinde Koefoeds Legat 200 Kr. Der sub-

skriberes paa følgende Værker: Salomonsens Leksikon, Kirkeleksikon for Norden, Ordbog over det danske Sprog, Traps Danmark, Dansk biografisk Leksikon, Vahl og Hatt: Jorden og Menneskelivet, Frem og Opfindelsernes Bog.

Fra forskellige Forlag har Lærerbogsamlingen modtaget Gaver, blandt andet fra Gjellerups Forlag en Del af de nyeste Lærebøger i Dansk og Regning. I alt ejer Lærerbogsamlingen ca. 600 Bd.

Af *Etatsraadinde Koefoeds Legat* til Rønne Kommuneskole var der fra forrige Aar sparet et Beløb paa 40 Kr. Dette er anvendt saaledes:

Telefon med Glaskoppe	26,50 Kr.
100 Glastaarer	5,00 »
Glas til galv. Element	1,25 »
Emballage og Porto	1,25 »
Udstopning af en Blishøne	6,00 »
	<u>40,00 Kr.</u>

Fra samme Legat er desuden modtaget Tilskud til Indramning af en Del smukke Billeder, der nu pryder Gangene i Østre Skoles Hovedfløj.

Endelig er der fra samme Legat modtaget et Beløb, hvorfor der er indkøbt Træsko til Børn fra daarligt stillede Hjem.

Kompletteringsfonden.

(Bestyres af Hr. Andersen og Hr. N. M. Petersen i Forbindelse med Overlæreren).

Regnskab.

Indtægt.

Overskud ved Aarets Begyndelse	150,39 Kr.
Renter af 2500 Kr. i et Aar	112,50 »
Indvundne Renter	6,11 »
	<u>269,00 Kr.</u>

Udgift.

Kugle med Ring	4,50 Kr.
2 Kolber	5,00 »
Litermaal og Maaleglas	5,75 »
Vægtlodder	4,50 »
Centrifugalbøjle	12,00 »
Kryophor	4,00 »
Glasklods og Jerntraad	3,20 »
Kaleidoskop	15,00 »
Ligevægtsklodser	6,00 »
Kasser, Emballage og Porto	4,95 »
Roms Fuglealbum	4,50 »
Høst: Billeder af Sangfugle	2,00 »
Indestaaende i Sparekassen $\frac{3}{1}$ 25	197,60 »
	<u>269,00 Kr.</u>

Renterne af afdøde Grosserer Riis' Legater til Præmier for flinke Drenge og Piger ved Rønne Kommuneskole er anvendt saaledes:

April 1924.

Præmier for Flid og Opmærksomhed.

(Legatet er stiftet for Drenge).

Svend Sejer: Værktøj + 10 Kr.
 Knud Jensen: 16,25 Kr.
 Tage Nielsen: 10,00 ›
 Svend Larsen: 10,00 ›
 Hans Rasch: 10,00 ›

Præmier for Haandgerning.

Elisabeth Olsen: En Sølvske.
 Lydia West Hansen: do.

Præmier for Skolekøkkengerning.

Ellinor Hansen: Et Sølvservietbaand.

Oktober 1924.

Præmier for Flid og Opmærksomhed.

Knud Fr. Johansen: 10,00 Kr.
 Eigil Jensen: 5,00 ›
 Valdemar Haagensen: Værktøj + 11,25 Kr.
 Alfred Pihl: 10,00 Kr.
 Aksel Olsen: 10,00 ›
 Ove Johansen: 10,00 ›

Præmier for Haandgerning.

Inger Larsen: En Sølvske.
 Anna Povlsen: do.

Præmier for Skolekøkkengerning.

Karla Aakerlund: Et Sølvservietbaand.
 Valborg Haagensen: do.

Som Gave fra Amtet har Skolen med Tak modtaget 4 store Malerier med bornholmske Motiver af Asisoff. Disse er indrammede og ophængte i Vestibulen til den ene Pavillon paa Østre Skole.

Fra samme Sted er desuden modtaget en i Gibs udført Model af Bornholm, der vil være udmærket anvendelig ved Undervisningen i Hjemstavns-lære. Desværre mangler man i Øjeblikket Plads til en passende Anbringelse af Modellen.

Kommunens Udgifter til Skolevæsenet.

I Regnskabsaaret 1923—24 har Kommunens Udgifter til Skolevæsenet udgjort 131348,34 Kr. Idet der regnes med Børnetallet pr. 1. Januar 1924, bliver dette en gennemsnitlig Udgift pr. Barn af 124,15 Kr. mod 123,23 Kr. i det nærmest foregaaende Aar. Ved denne Beregning er ikke medtaget Renter og Afdrag paa Byggelaan.

Uddrag af Dagbogsoptegnelser.

- ²⁸/₃. Der afholdes et Forældremøde i Østre Skoles Gymnastiksal med meget stor Tilslutning. Foruden et lille Skoleforedrag bydes paa Gymnastik af to Drengehold, Sang af et større Børnekor samt Musik af Hr. Johansen og Hr. Skovmand.
- ²⁴/₃. Fortsættelsesundervisningen for unge Piger, der har været besøgt af ca. 30, afsluttes med festlig Sammenkomst i Skolekøkkenet.
- ³¹/₃. Afslutningshøjtidelighed i Gymnastiksalen for Børnene, der udskrives ved Konfirmation, og en Del af disses Forældre.
- ²⁴/₄—²⁵/₄. Instruktionskursus i Skrivning ved Lærer Skafte, Nakskov.
- ²⁹/₄. do do » Herman Larsen.
- ²⁰/₅. Det vedtages paa Lærerraadmøde at indføre Herman Larsens Skrivesystem ved Skolen.
- ⁴/₆. Skolen har sin aarlige Udflugt til Almindingen.
- ¹⁹/₉. Professor N. A. Larsen inspicerer Skolen.
- ²⁵/₉. Afslutningshøjtidelighed med Præmieuddeling til Børn, der udskrives som ikke længer skolepligtige.
- ¹³/₁₀. Ungdomsskolen begynder med 32 Elever.
- ²⁷/₁₀. I et Byrådsmøde behandles Spørgsmaalet om Oprettelse af kommunal Mellemskole.
- ¹²/₁₂. I Lærerraadet drøftes Spørgsmaalet om Mellemskolen paa Grundlag af et fra Skolekommissionen fremsendt Forslag.

Lærerpersonalet.

Der har i Aarets Løb været ret store Forandringer indenfor Lærerpersonalet. Lærerne Bjerlev og Møller Hansen er udnævnt til Overlærere henholdsvis i Nykøbing M. og Nykøbing F. Fru Sulger maatte paa Grund af Sygdom tage sin Afsked fra Skolevæsenet, og Hr. Johan Hansen har forladt Skolen, idet han faldt for Aldersgrænsen. Hr. N. M. Petersen, der var Timelærer, er i Aarets Løb blevet fastansat, og i Timelærerembedet er ansat Hr. J. Thomsen fra Skive.

I Hr. Bjerlevs Embede ansattes fra 1. September Hr. Lærer Bjerregaard, der var Førstelærer i Tejn, og i Hr. Møller Hansens Embede ansattes Hr. Lærer C. Andersen fra Allinge. Fru Sulgers Embede var ved Aarets Slutning endnu ubesat. — Timelærerinde Frk. Sandrine Kofoed har hele Aaret været syg. Frk. Ingeb. Jensen har været hendes Vikar. Lærerinde Frk. J. Petersen deltager for Tiden i Aarskursus paa Statens Lærerhøjskole. Som Vikar for hende fungerer Frk. K. M. Knudsen. Under Vakance har desuden Vikarerne, Hr. E. J. Petersen, Hr. R. C. Svendsen og Hr. P. Kofoed virket.

Følgende har i Sommerferien paa Kursus sat sig ind i Herman Larsens Skrivesystem:

- Frk. Helslev,
- › Kjøller,
- › Engell,
- Hr. Vinten,
- › O. E. Koefoed.

Frk. D. Thomsen har desuden haft Orlov for at deltage i et 14 Dages Kursus i Gymnastik paa Roskilde Højskole, og Hr. Tornsberg har haft Gymnastikkursus paa Ollerup Gymnastikhøjskole.

Rønne i Marts 1925.

H. L. Willemoes Hansen.

Specifikation

over

Havne- og Bropenge samt Lodspenge, opkrævede af Rønne Toldkammer

i Finansaaret 1924—25.

Pos.	Indgaaende Kr.	Udgaaende Kr.	Tilsammen Kr.
1. Affald, ikke særlig nævnt	73.28	394.89	468.17
2. a. Alun etc.	238.86	0.40	239.26
b. Soda og Sodaaske	245.76	0	245.76
3. Asfalt etc.	95.45	0.10	95.55
4. Bomuld, Uld og Vat	21.58	42.38	63.96
5. Cellulose (Papir- ell. Træmasse)	0	0	0
6. Cement og Arbejder af Cement:			
a. Cement	2255.09	0	2255.09
b. Arbejder, ikke særlig nævnt	4.00	0	4.00
7. Drikkevarer og denat. Sprit:			
a. Brændevin og Spirituosa	4099.34	16.63	4115.97
b. Øl, Mineralvande, Frugtsaft etc.	10560.01	240.31	10800.32
c. Vin, Most, Cider etc.	3667.87	76.83	3744.70
8. Dyr, levende:			
a. Heste og Føl	764.00	984.00	1748.00
b. Hornkvæg	24.00	3416.00	3440.00
c. Faar, Geder, Kalve etc.	17.50	1634.50	1652.00
d. Pattegrise	528.50	12.00	540.50
e. Fjerkreaturer og Fugle	32.00	1181.60	1213.60
f. Andre Dyr	12.80	1.20	14.00
9. Eddike og Eddikesyre:			
a. Eddike	379.34	1.50	380.84
b. Eddikesyre og Iseddike	678.42	0	678.42
10. Farve- og Malervarer, Fernis etc.	691.17	22.37	713.54
11. Fedevarer, Ost, Fedt, Talg etc.	1138.77	2592.49	3731.26
12. Fedt og Fedtstoffer til teknisk og Fa- brikationsbrug	2501.12	215.83	2716.95
13. Flyttegods	470.41	417.49	887.90
14. a. Foderstoffer	41562.80	322.68	41885.48
b. Roeaffald	0	0	0
15. Frugter, spiselige:			
a. Friske, Træ- og Buskfrugter	199.17	7.87	207.04
b. Oranger, Vindruer etc.	2818.40	17.70	2836.10
Overføres	73079.64	11598.77	84678.41

Pos.	Indgaaende		Tilsammen	
	Kr.	Kr.		
	Overført	73079.64	11598.77	84678,41
16. Fisk m. m.:				
a. Fersk eller kun saltstrøet Fisk:				
1. Laks og Laksørred	1.72	309.80	311.52	
2. Sild i bornh. Fartøjer	0	0	0	
i andre	0	0	0	
ellers	28.46	1534.20	1562.66	
3. Andre Slags Fisk:				
i bornh. Fartøjer	21.65	0	21.65	
i andre	0	0	0	
ellers	10.70	11695.59	11706.29	
b. Tørret, saltet, røget etc.:				
1. Laks og Laksørred	2.56	0	2.56	
2. Sild: saltet og krydret	47.13	48.73	95.86	
røget	0.44	3355.99	3356.43	
3. Torsk, lagesaltet i Tønder	0	0	0	
4. Andre Slags	180.78	4.74	185.52	
c. Hummer, Østers etc.	15.39	0	15.39	
17. Garvestoffer:				
a. I naturlig Tilstand, Bark etc.	9.78	0	9.78	
b. Garveekstrakter, Garvesyre etc.	33.13	0	33.13	
18. Glas:				
a. Flasker	55.24	0	55.24	
b. Alle andre Glasvarer	1392.39	51.68	1444.07	
19. Gødningsstoffer	15072.37	73.63	15146.00	
20. Have- og Markprodukter:				
a. Kartofler	92.92	170.36	263.28	
b. Andre Have- og Markprodukter	542.67	42.45	585.12	
21. Huder og Skind:				
a. Ugarvede:				
1. Vaade, saltede	60.00	1375.34	1435.34	
2. Tørre	0.57	41.21	41.78	
b. 1. Garvede	535.07	50.68	585.75	
2. I Arbejde samt Galoscher	1013.76	42.36	1056.12	
22. Humle og Humleekstrakter	14.99	13.66	28.65	
23. A. Jord, Ler og Mineralier:				
a. 1. Grus, alm. Ler, raa Kaolin etc.	103.62	295.73	399.35	
2. Til Ballast	0	0	0	
b. Slemmet Kaolin	0	7423.12	7423.12	
c. Alle andre Jordarter	1661.24	391.41	2052.65	
B. Sten og Arbejder af Sten:				
a. Ubearbejdede Sten:				
1. Kampesten, Singels etc.	0.10	1006.26	1006.36	
2. Kalksten	222.56	0.22	222.78	
b. Raat bearbejdede:				
1. Brosten	0	251.00	251.00	
2. Chaussésten	0	862.74	862.74	
3. Fliser, Kantsten etc.	0.64	146.35	146.99	
4. Tagskifer	10.76	0	10.76	
5. Marmor- og Skiferplader.	62.38	1.28	63.66	
	Overføres	94272.66	40787.30	135059.96

Pos.		Indgaaende Kr.	Udgaaende Kr.	Tilsammen Kr.
	Overført	94272.66	40787.30	135059.96
23.	B. b. 6. Mølle- og Slibesten	27.05	0.04	27.09
	c. I finere Arbejde, Monumenter etc.	1.44	302.83	304.27
	d. Eternitfliser	28.10	0	28.10
24.	Is	0.45	0	0.45
25.	Kaffe: a. raa	2876.49	35.14	2911.63
	b. brændt	922.39	1.30	923.69
26.	Kakaobønner og -skaller	0	0	0
27.	Klude og gl. Tøvværk	6.49	108.83	115.32
28.	Konserves	858.57	32.44	891.01
29.	a. Kork i Plader	20.24	0	20.24
	b. Korkspaaner	0	0	0
30.	Kornvarer, Bælgæd m. m.:			
	a. Uformalede:			
	1. Ikke særlig nævnte og Malt	24397.50	1565.54	25963.04
	2. Kommen	0.54	0	0.54
	3. Frø til Udsæd	3546.41	519.05	4065.46
	b. Formalede:			
	1. Ris, Sago, Kartoffelmel etc.	1067.82	3.69	1071.51
	2. Alle andre Arter Mel og Gryn	4487.91	41.50	4529.41
31.	Krudt etc.	181.34	0	181.34
32.	Kul og Koks m. m.:			
	a. Kul og Kulbriketter	12670.64	0	12670.64
	b. Koks, Koksbriketter og Cinders	1286.69	0	1286.69
	c. Træ- og Tørvekul	14.24	0	14.24
33.	Kød og Flæsk:			
	a. 1. Saltet Flæsk	0	29326.03	29326.03
	2. Andet	175.45	9177.67	9353.12
	b. Slagteriaffald	7.34	2102.11	2109.45
	c. Slagtet Fjerkræ og Vildt	18.23	1174.46	1192.69
34.	Maskiner:			
	a. Dampmaskiner, Motorer etc.	0	14.25	14.25
	b. Lokomobiler, Tærskværker etc.	149.88	40.00	189.88
	c. Andre Landbrugsmaskiner	473.37	40.84	514.21
	d. Alle andre Mask., ikke særlig nævnte	278.41	41.58	319.99
35.	Metaller:			
	a. Raa i Blokke etc. samt gammelt Metal:			
	1. Jern og Staal	670.44	207.49	877.93
	2. Andet Metal	18.65	156.62	175.27
	b. I Arbejde:			
	1. I Stænger, Baand etc.:			
	a. Jern og Staal	1368.10	6.63	1374.73
	b. Andet Metal	455.74	23.66	479.40
	2. I andet groft ell. finere Arbejde:			
	a. Jern og Staal	7602.83	857.67	8460.50
	b. Andet Metal	770.09	104.80	874.89
	3. Jernstøbegods for Udg.	0	893.09	893.09
36.	Mælk og Fløde	545.33	147.75	693.08
37.	Olier:			
	a. Petroleum og Solarolie	14145.98	7.20	14153.18
	Overføres	173346.81	87719.51	261066.32

Pos.	Indgaaende Kr.	Udgaaende Kr.	Tilsammen Kr.
	Overført 173346.81	87719.51	261066.32
37. b. Alle andre Olier og Benzin . . .	10095.42	23.56	10118.98
38. Pakningsgenstande:			
a. Nye	124.93	5.64	130.57
b. Brugte	37.65	0	37.65
39. Pap samt Papir til Indpakningsbrug .	1381.96	5.24	1387.20
40. Salt:			
a. Raff. Kogsalt og knust raat Stensalt	1381.37	0	1381.37
b. Andet Stensalt	0	0	0
41. Sejldug og Linoleum etc.	488.95	1.50	490.45
42. Simer	0.87	0	0.87
43. Smør og Kunstsmør:			
a. Smør	93.76	26127.76	26221.52
b. Margarine	4500.55	250.43	4750.98
44. Sukker, Sirup samt Roesaft:			
a. Sukker	10202.00	3.28	10205.28
b. Sirup og Kulør	97.95	0	97.95
c. Roesaft	0	0	0
45. Sukkerroer	0	0	0
46. Syrer, flydende	150.81	0.80	151.61
47. Sæbe og Vaskepulver	2354.78	23.03	2377.81
48. Tagfilt og Tagpap	792.12	7.76	799.88
49. Teglværksfrembringelser af Ler ell. Ce- ment m. v.:			
a. Tagsten	71.44	0	71.44
b. Alm. Mursten og Drænrør.	163.02	52.19	215.21
Ildf. — og Klinker	12.86	1701.15	1714.01
c. Pottemagerarbejde	0.87	1.44	2.31
d. Fajance	316.16	256.23	572.39
e. Terrakotta	7.44	66.81	74.25
f. Andre grove Arbejder af brændt Ler, Fliser, glaserede Rør, Formsten etc.	175.74	608.54	784.28
50. Tjære	247.60	0.97	248.57
51. Tobak:			
a. Uforarb. i Blade og Stilke	9.41	0.90	10.31
b. Alle Tobaksfabrikater	3108.98	12.30	3121.28
52. Tovværk og Rebslagerarbejde.	1566.02	6.44	1572.46
53. Træ og Arbejder af Træ:			
a. Brænde og Splitved	492.79	0.30	493.09
b. Tømmer og Træ:			
1. Uforarbejdet efter Tons.	1076.10	0	1076.10
— » m ³	1724.63	0	1724.63
2. Høvlet og pløjet til Hus- og Skibs- bygn. m. v.	538.48	0	538.48
3. Groft forarb. Trævarer	224.12	5.89	230.01
4. Baade, Hyttefade o. l.	10.08	0.52	10.60
5. Staver og Bundstk., tildannede .	550.34	0	550.34
6. Træsko	216.39	0.85	217.24
54. Tørv, Tørve- og Mosstrøelse	0.34	0	0.34

Overføres 215562.74 116883.04 332445.78

	Indgaaende Kr.	Udgaaende Kr.	Tilsammen Kr.
Overført	215562.74	116883.04	332445.78
55. Vogne m. m.:			
a. Til Sporveje:			
Tipvogne	0	0	0
b. Til Hestekraft:			
Aabne	90.00	12.00	102.00
Lukkede	56.00	8.00	64.00
Blø- og Tankvogne	5.00	5.00	10.00
Omnibusser	336.00	336.00	672.00
Kaner og Slæder	0	0	0
c. Motorkøretøjer, der transporteres som Handelsvare	2879.51	168.74	3048.25
d. Alm. Cykler og Cykledele	1341.68	213.98	1555.66
e. Barnevogne	161.00	3.50	164.50
56. Æg	13.72	7176.75	7190.47
57. Forskellige Varer:			
a. Medicinalvarer for Apotekere	127.24	0.48	127.72
b. Cikorie og Kaffesurrogater	410.73	2.18	412.91
c. Galanterivarer og Legetøj	129.89	13.64	143.53
d. Instrumenter og Ure	1340.71	200.04	1540.75
e. Brugte Klæder og Sengeklæder	458.49	494.55	953.04
f. Manufakturvarer:			
1. Garn, Sejl, nye Sække m. v.	683.74	109.00	792.74
2. Andre Varer, Hatte, Huer og Pa- raplyer	7362.90	339.67	7702.57
g. Murstensbrokker o. lign.	324.36	0	324.36
h. Møbler, nye (ikke af Jern)	1439.75	107.33	1547.08
i. Klædesko og Gulvklude	23.92	0	23.92
k. Symaskiner og -stel	181.32	14.12	195.44
l. The	187.10	1.40	188.50
m. Prøver af alle Slags	846.34	524.48	1370.82
n. Havarerede Varer:			
1. Korn	0.79	0	0.79
2. Andre Varer:			
Efter Vægt	43.41	0	43.41
» Værdi	12.82	0	12.82
58. Alle andre Varer:			
a. Med bekendt Indhold	19138.19	2674.84	21813.03
b. » ubekendt »	0	0	0
Havnepenge af Skibe:			
Indenbys	5313.08	5505.46	10818.54
Udenbys	19299.80	20510.85	39810.65
Bugsering	60.00	75.00	135.00
Overliggeafgift	0	158.30	158.30
Køhalingspenge	0	15.40	15.40
Ballastpenge	84.45	57.30	141.75
Hjemstedsafgift	654.00	13.00	667.00
Ialt	278568.68	155624.05	434192.73

Oversigt

over

de af Rønne Toldkammer opkrævede Havneafgifter
i de senest forløbne 10 Finansaar.

Finansaar	Havneafgifter Kr.	Lodspenge Kr.	Tilsammen Kr.
1915—16	120389.68	2579.38	122969.06
1916—17	120135.70	2717.46	122853.16
1917—18	115695.09	3279.28	118974.37
1918—19	118592.90	3265.17	121858.07
1919—20	168024.69	3198.72	171223.41
1920—21	269917.30	9069.06	278986.36
1921—22	270108.65	13226.05	283334.70
1922—23	351163.09	17059.50	368222.59
1923—24	367307.87	14252.55	381560.42
1924—25	434192.73	18426.70	452619.43

Rønne Toldkammer, den 18de April 1925.

Castonier.

Stempel 20 Kr.

Mellem Rønne Byraads Belysningsudvalg paa Rønne Byraads Vegne og Aarsballe og Omegns Andelselektricitetsforening er oprettet følgende

Overenskomst

om Levering af Elektricitet til Aarsballe og Omegn fra Rønne kommunale Elektricitetsværk.

§ 1.

Rønne Kommune, herefter kaldet Kommunen, indgaar paa at levere, og Aarsballe og Omegns Andelselektricitetsforening, herefter kaldet Selskabet, indgaar paa at aftage sit samlede Forbrug af Lys og Kraft fra Rønne Kommune.

§ 2.

Selskabet bekoster selv sit Lednings- og Transformatoranlæg og tilslutter sin Højspændingsledning efter nærmere Anvisning og Aftale.

Det til Højspændingsledning og Transformatorstation nødvendige Beløb indgaar i det særlige Højspændingsselskab. For Beløbet vil der af Højspændingsselskabet blive afgivet aarlig Afregning i Henhold til Lampesteder og Hestekræfter, idet 1 HK = 6 Lampesteder.

Rønne Kommune har Ret til at udbygge Højspændingsledning, saafremt Rønne Kommune finder det formaalstjenligt af Hensyn til Forsyning af Selskaberne. Udgifterne vedrørende denne Udbygning paalægges Højspændingsselskabet.

Anlæggets Driftsspænding er ca. 10000 Volt og Periodetallet ca. 50 pr. sec.

§ 3.

Da det vil blive for kostbart og kompliceret at anbringe Højspændingsmaalere for Selskabets og andre lignende Aftageres Forbrug fra Højspændingslinjen, opsættes der paa Lavspændingssiden af de tilsluttede Selskabers Transformatorer almindelige Kilowattimaalere, der maaler de enkelte Selskabers Forbrug som lavspændt Strøm. For X's Vedkommende foretages derimod Maalingen paa Højspændingssiden, og hele det fra Højspændingsledningen aftagne Forbrug tilligemed den totale Belastning maales endvidere paa 10000 Volts Siden paa Rønne Elektricitetsværk.

Det saaledes maalte samlede Forbrug i Kilowattimer og den samlede Belastning i Kilowatt fordeles mellem X og de øvrige tilsluttede Forbrugere i Forhold til de enkelte Aftageres Forbrug og Belastning. Fordelingen foretages af Rønne Kommune efter følgende Regler:

Det samlede Antal Kilowattimer deles mellem X og de andre Aftagere i Forhold til det af X's Maaler udviste Forbrug og det samlede paa

Lavspændingssiden af de andre Aftageres Transformatorstationer maalte Forbrug omregnet til som maalt paa Højspændingssiden, idet Transformatorens Virkningsgrad regnes til 0,75. Skulde det vise sig, at Virkningsgraden er en anden end 0,75, regnes med den konstaterede Virkningsgrad. Tilsluttes der Forbrugere, hos hvem Maalingen foretages paa Højspændingssiden, regnes den ligesom for X's Vedkommende med det af Højspændingsmaaleren viste Antal Kilowattimer.

Den samlede Maximalbelastning i Kilowatt deles saaledes:

Udenfor »Belysningstiden«. X-Kommune betaler for det Antal Kilowatt, som X's Maaler viser beslaglagt udover det i Belysningstiden viste Antal Kilowatt; de andre Aftagere betaler for det Antal Kilowatt, som er beslaglagt udover X's Maalers Udvisende udenfor Belysningstiden.

I »Belysningstiden«. X-Kommune betaler for det Antal Kilowatt, som X's Maaler viser beslaglagt i Belysningstiden. Saafremt der i alt maatte være beslaglagt et større Antal Kilowatt end svarende til Summen af X's Maalers Udvisende i Belysningstiden og $\frac{1}{3}$ af det Antal Kilowatt, hvorefter de andre Aftagere betaler udenfor Belysningstiden, betaler de andre Aftagere for de overskydende.

Efter at Fordelingen er foretaget mellem X og de andre Aftagere, foretages den indbyrdes Fordeling mellem sidstnævnte paa følgende Maade:

Det Antal Kilowattimer, som det paahviler de andre Aftagere at betale, fordeles mellem disse direkte i Forhold til de enkelte Aftageres Forbrug i Kilowattimer maalt paa de respektive Transformatorstationers Lavspændingsside.

Det Antal Kilowatt, som det tilkommer de andre Aftagere at betale, fordeles mellem disse i Forhold til det Antal Motorhestekræfter og Lampesteder, idet een Motorhestekraft regnes lig med 6 Lampesteder, som ved det paagældende Driftsaars Slutning er installeret hos de enkelte Aftagere.

Selskabet forpligter sig til at betale efter den af Rønne Kommune foretagne Fordeling.

§ 4.

Elektriciteten betales — under Iagttagelse af de i § 3 anførte Fordelingsregler — paa følgende Maade.

a). Der erlægges af Selskabet pr. maksimalt beslaglagt Kilowatt en aarlig Afgift, svarende til Rønne Elektricitetsværks Udgifter til Forrentning, Amortisation og Fornyelse pr. Kilowatt Maskinkraft, som beregnes paa følgende Maade:

For hvert Aar opgøres Centralens Anskaffelsesværdi, idet der regnes med de i Regnskabet opførte Anlægsudgifter med Undtagelse af Ledningsnet, Maalere og Gadebelysning.

Centralens »beregnete bogførte Værdi« opgøres, idet der for hvert Aar fra Værkets Anlæggelse at regne beregnes en Afskrivning af $3\frac{1}{3}\%$ af den samlede Anskaffelsessum ved Udgangen af det foregaaende Aar. Naar et Beløb er fuldt amortiseret, reduceres Anskaffelsessummen med et

tilsvarende Beløb. For det løbende Aar beregnes Udgifterne til Forrentning af Middeltallet mellem de »beregnedede bogførte Værdier« ved Aarets Begyndelse og Slutning, idet der for de indtil 1. April 1925 betalte Anlæg regnes med 5 % Rente og for de herefter foretagne Anskaffelser regnes med den af Kommunen betalte Rente. Eventuelle Kurstab lægges til Anskaffelsessummen. Til den saaledes fundne Renteudgift adderes den ovenfor omtalte Afskrivning paa $3\frac{1}{8}$ % samt et Beløb af 2 % af samme Anskaffelsesværdi til Fornyelse af Anlægget. Det derved fremkomne Udgiftsbeløb divideret med Elektricitetsværkets virkelige Maksimalbelastning giver Værkets Udgift pr. KW-max i det paagældende Aar, og dette Beløb betaler Selskabet pr. maksimalt beslaglagt Kilo-Watt udenfor Belysningstiden.

b). For hver Kilowatt, som Selskabet iflg. de i § 3 anførte Regler skal betale i Belysningstiden, erlægges en aarlig Afgift, svarende til den under a) anførte Afgift pr. Kilowatt med et Tillæg paa 100 %.

Ved Belysningstiden forstaas Tidsrummet mellem Kl. 5 og Kl. 8 i November og Tidsrummet mellem Kl. 4 og 8 Eftm. i December og Januar Maaned. Kommunen forbeholder sig Ret til, saafremt Kommunen maatte anse det for nødvendigt, at udstrække Belysningstiden til ogsaa at gælde i Tiden mellem Kl. $5\frac{1}{2}$ og 8 Eftm. fra 15. til 31. Oktober.

c). For hver Kilowatt betaler Selskabet et Beløb, der svarer til Rønne Elektricitetsværks Driftsudgifter pr. afgivet KWT i det paagældende Driftsjaar. Dette Beløb beregnes paa følgende Maade:

Rønne Elektricitetsværks Driftsudgifter opgøres ved at sammenlægge de i Værkets Driftsregnskab under Posterne

Brændsel og købt Elektricitet,
Olie, Tvist, Pakning etc.,
Vedligeholdelse af Maskiner etc.,
do. < Batterier,
do. > Bygninger,
Skatter og Assurance,
Værkets Belysning og Opvarmning

opførte Beløb, og dertil lægges

Lønninger

samt Posterne

Vedligeholdelse af Værktøj og Inventar og
Andre Udgifter.

Endelig tillægges det til Værkets Personale udbetalte Dyrtdstillæg, saafremt dette ikke er indbefattet i de anførte Lønninger.

Den derved fremkomne Sum divideres med Antallet af de i det paagældende Driftsjaar fra Centralen afgivne Kilowattimer, og det derved fundne Tal repræsenterer Værkets Driftsudgifter pr. afgivet Kilowattime, som det i Henhold til den i § 3 anførte Fordeling paahviler det at betale. (Se medfølgende Bilag).

De under a) og b) anførte Afgifter betales bagud for eet Aar ad Gan-

gen og forfalder til Betaling d. 15. April. Driftsaaret regnes fra 1. April til 31. Marts.

Den under c) anførte Betaling pr. KWT erlægges maanedvis. Maaleren aflæses den 1. i hver Maaned, og Forbruget for den forløbne Maaned forfalder til Betaling d. 1. i den følgende Maaned (altsaa en Maaned efter Aflæsningen). Betalingen opkræves hver Maaned med det Beløb, der efter Rønne Elektricitetsværks Skøn svarer saa nøjagtigt som muligt til det rigtige. Ved Driftsaarets Slutning, naar Værkets Regnskaber er opgjort, reguleres Betalingen for det forløbne Aar ved Mer- eller Mindrebetalning, eftersom der maatte være betalt for lidt eller for meget i Aarets Løb.

Selskabet aflæser selv sin Maaler i Transformatorstationen d. 1. i hver Maaned og meddeler Resultatet til Rønne Elektricitetsværk.

§ 5.

Som anført i § 3 opsætter Selskabet paa Lavspændingssiden af sin Transformatorstation en almindelig Kilowattimaaler. Rønne Kommune har til enhver Tid Ret til at opsætte Kontrolmaalere eller til at justere Maaleren. Selskabet skal mindst hvert andet Aar lade Maaleren justere, og denne Udgift afholdes af Selskabet selv. Viser det sig, at Maaleren har vist mere end 5% fejl, berigtiges Forbruget fra og med sidste Maaler-aflæsning før Opdagelsen af Fejlen, idet der regnes med den ved Undersøgelsen fundne Fejlprocent.

Paa Rønne Elektricitetsværk opsættes to fuldstændige Sæt Kilowattimaalere, hvoraf det ene Sæt tjener til Kontrol af det andet. Maalerne indrettes til Visning af den maksimale i 15 Minutter opnaaede Middelbelastning og forbindes saaledes, at af hvert Sæt maaler den ene Maaler Forbrug og Belastning i Belysningstiden og den anden Maaler Forbrug og Belastning udenfor Belysningstiden. Maalernes Maksimalvisning aflæses hver Uge, og ved de i § 4 under a) anførte »maksimalt beslaglagte Kilo-Watt«, hvoraf der betales aarlig Afgift, svarende til Rønne Elektricitetsværks Udgifter pr. KW Maskinkraft, forstaas Middeltallet af de 4 højeste Aflæsninger af hvert Maalersæt. Den under b) anførte Maksimalbelastning i Belysningstiden beregnes som Middeltallet mellem de to højeste Aflæsninger af hvert Maalersæt. Viser det sig, at en enkelt Uges Aflæsning er saa høj, at det sandsynligvis skyldes unormale Driftsforhold paa Grund af Fejl paa Ledningsanlægget el. lign. regnes dog ikke højere end den højeste af de nærmestliggende Aflæsninger.

Ved Betalingen af det forbrugte Antal Kilowatttimer regnes med Middeltallet af de to Maalersæts Visning. Saafremt Maalerne afviger mere end 5 % fra hinanden, skal de justeres. Viser det sig herved, at en af Maalerne ikke afviger mere end 5 % fra det rigtige regnes med denne Maalers Visning fra og med sidste Maaler-aflæsning før Opdagelsen af Fejlen. Viser begge Maalerne mere end 5 % Fejl, berigtiges Forbruget fra og med sidste Maaler-aflæsning før Opdagelsen af Fejlen, idet der regnes med den ved Undersøgelsen fundne Fejlprocent.

§ 6.

Saafrømt Betalingen af de i § 4 omhandlede Afgifter ikke er indbetalt paa Rønne Elektricitetsværks Kassererkontor senest 14 Dage efter Forfaldstid, skal der svares en Rente af 6 % p. a. for resterende Beløb, regnet fra Forfaldsdagen, og saafrømt Betalingen ikke er præsteret en Maa-
ned efter Forfaldsdagen, er Rønne Kommune berettiget til uden Varsel at afbryde Forbindelsen og forlange Kontrakten ophævet. I dette Tilfælde er Selskabet forpligtet til straks at betale Rønne Kommune dennes Udlæg efter Regning til de Anlæg, der maatte være anskaffet til Selskabets Forsyning med Elektricitet.

Rønne Kommune er endvidere berettiget til at anlægge Søgsmaal til Betaling mod Selskabet eller hvert af dets Medlemmer, i hvilket Tilfælde den hurtige Retsforfølgning, som hjemles i Retsplejelovens § 41, skal være gældende, og den eller de indstævnte være pligtig til at betale skadesløse Omkostninger, herunder Sagfører og Incassosalær efter Regning.

§ 7.

Selskabets Medlemmer hefte alle for een og een for alle som Selvskyldnere overfor ethvert Krav, som Rønne Kommune i Anledning af denne Kontrakt maatte have eller faa paa Selskabet eller dets enkelte Medlemmer. Selskabet forpligter sine Medlemmer eller Købere til indenfor Kontrakttiden at aftage deres samlede Forbrug af Elektricitet til Kraft og Lys fra Rønne Kommune.

§ 8.

Selskabet forpligter sig inden hvert Aars 1. April at aflevere til Rønne Kommune en specificeret Fortegnelse over Selskabets Medlemmer og Købere, forsynet med Bopælsangivelse og Postadresse.

§ 9.

Selskabet er, under Forudsætning af, at det ikke medfører Udgifter for Selskabet til Forstærkning af dets Ledningsnet eller giver Anledning til væsentlige Driftsforstyrrelser, villigt til uden Godtgørelse at lade andre Forbrugere eller Kommunen forlænge den Selskabet tilhørende Højspændingslinje eller lade lægge Sideledninger til denne.

§ 10.

Rønne Kommune forbeholder sig Ret til at approbere Højspændingsnettet og Transformatorstationerne, og Selskabet er pligtig til at rette sig efter de Fordringer, som stilles af Hensyn til Driftssikkerheden. Transformatorstationerne bygges normalt for en Spænding af 380/220 Volt. Selskabet er indforstaaet med, at Rønne Kommune ikke paatager sig noget-somhelst Ansvar overfor Loven eller Elektricitetskommissionen for Udførelsen af de Anlæg, der ikke ejes af Rønne Kommune, men at saadant Ansvar alene bæres af Selskabet.

Rønne Kommune overtager Tilsyn samt Reparation og Vedligeholdelse af Højspændingslinjen og Transformatorstationer. For Tilsyn med

Højspændingslinje og Transformatorstation erlægges en fast aarlig Afgift af Selskabet til Rønne Kommune, stor 8 Kr. pr. km Højspændingslinje og 1 Kr. pr. KVA Transformator.

Reparationer og Vedligeholdelse betales af Selskabet til Rønne Kommune efter Regning.

Udbygning af Højspændingsledning, Lavspændingsledning og Husinstallationer med Motorer skal foregaa efter en ensartet og samlet Plan. Forbrugerne er pligtige til at rette sig efter de Fordringer, som Konsulenten for nævnte Udbygning, Ingeniør Mengel, maatte stille i hvert enkelt Tilfælde af Hensyn til Driftssikkerheden m. v.

Honorar til Konsulenten, som ikke maa overstige Ingeniørforeningens Normer, paahviler Transformatorselskabet.

Ledningsanlæg og Installationer skal udføres og vedligeholdes af anerkendte Installatører og skal stedse holdes i forsvarlig Stand. Saafremt dette ikke sker, saaledes at der efter Kommunens Skøn er Fare forbundet med Anvendelsen af Anlægget, eller dette medfører Forstyrrelser i Leveringen af Strøm til andre Forbrugere, er Rønne Kommune berettiget til at bryde Forbindelsen samt kræve skadesløs Erstatning for ethvert Tab, som Ikke-Overholdelsen maatte paaføre Kommunen.

For Højspændingslinjen og Transformatorstationerne dannes et særligt Selskab af de tilsluttede Selskaber, og Udgifterne vedr. Forrentning, Afdrag, Vedligeholdelse m. v. paalignes de enkelte Selskaber i Forhold til Lampesteder og HK, idet 1 HK = 6 Lampesteder.

Rønne kommunale Elektricitetsværks Funktionærer skal have uhindret Adgang til at foretage Undersøgelser, Maalinger af Lednings- og Transformatoranlæg samt af Installationer, forsaavidt der af offentlige Myndigheder maatte blive paalagt Rønne Kommune noget Ansvar i saa Henseende.

§ 11.

Selskabet forpligter sig til hvert Aar i Slutningen af Marts Maaned at indsende til Kommunen en Opgørelse over Antallet og Størrelsen af Transformatorstationerne samt over Antallet af installerede Lampesteder og Motorhestekræfter. Det meddeles endvidere Kommunen med 3 Maaneders Varsel, saafremt en ny Transformatorstation ønskes tilsluttet eller en større Transformator opsat. Selskabet forpligter sig til at tilrettelægge Afregningen og Fordelingen af de aarlige Udgifter paa de enkelte Forbrugere efter nærmere Aftale i Overensstemmelse med de Principer og Tariffer, som paatænkes anvendt ved Strømforsyningen fra den tilsigtede Centralisation af Elektricitetsforsyningen paa Bornholm.

Selskabet besørger selv de fornødne Anmeldelser til Arbejds- og Fabrikstilsynet af de Motorinstallationer, som er underkastet Tilsyn derfra.

§ 12.

Rønne Kommune forpligter sig til efter bedste Evne at levere Selskabet den fornødne Energimængde, men noget Ansvar eller Forpligtelse i saa Henseende i Tilfælde af Driftsuheld paatager Rønne Kommune sig

ikke ud over Bestræbelsen for hurtigst muligt at rette Aarsagen til Forstyrrelsen. Saafremt et indtrædende Uheld maatte hindre Rønne Kommune i at forsyne Selskabet i fuld Udstrækning med Strøm uden paa Rønne Bys Bekostning, er Rønne Kommune berettiget til, indtil Skaden er udbedret, at forlange Selskabets Motorer standset med Undtagelse af mindre Motorer til Vandpumpning, Hakkelsesskæring og Haandværksbrug, der saa vidt muligt skal forsynes med Strøm visse Tider af Døgnet.

Skulde det paa Grund af særlige Forhold være nødvendigt at rationere Forbruget i Almindelighed, er Rønne Kommune berettiget til at reducere Selskabets Forbrug i samme Forhold som Forbruget i Rønne.

Rønne Kommune forbeholder sig Ret til at afbryde Strømtilførslen paa Søn- og Helligdage paa de Tider af Døgnet, hvor Belysning kan undværes, saaledes at man paa den Tid kan efterse Maskiner og Ledninger samt tilslutte nye Ledninger.

Selskabet forpligter sine Medlemmer og andre Forbrugere til ikke at anvende Motorer paa over 1 HK indenfor den i § 4 anførte Belysningstid. Herfra undtages dog Motorer paa højst 3 HK til Haandværksbrug samt Motorer til automatisk virkende Pumper og Mal-kemaskiner. En Erklæring om nøje at overholde denne Bestemmelse underskrives af hver enkelt af Selskabets Medlemmer og andre Forbrugere.

§ 13.

Nærværende Overenskomst er gældende indtil 1. Oktober 1950 og kan af begge Parter opsiges til dette Tidspunkt med 1 Aars Varsel. Opsiges Overenskomsten ikke til dette Tidspunkt, fortsættes den videre, indtil den med 1 Aars Varsel opsiges fra en af Siderne.

§ 14.

Skulde der opstaa Meningsforskel mellem Rønne Kommune og Selskabet med Hensyn til Forstaaelsen og Udførelsen af denne Overenskomst, afgøres Sagen, naar en af Parterne forlanger det, endelig ved en af dansk Ingeniørforening nedsat Voldgiftskommission.

§ 15.

Udgiften til Stempling af Overenskomsten afholdes af begge Kontrahenter med Halvdelen hver. Af Hensyn til Beregningen af Stempelafgiften bemærkes, at den aarlige Betaling for Elektriciteten ikke antages at ville overstige 4000 Kr.

Rønne, den 10de Juli 1925.

tg. **Chr. Thorsen**,
Form. for Rønne Byraads
Belysningsudvalg.

tg. **P. Nielsen**,
Form. for Aarsballe og Omegns
Andelselektricitetsforening.

I Tilfælde af at Tilslutningen til Højspændingsanlægget i Begyndelsen bliver for ringe og som Følge deraf Produktionsprisen for høj, opkræver Rønne Kommune en Pris for Elektriciteten, som ikke overstiger 32 Øre pr. KWT, aflæst paa Maaler i Transformatorstationen paa Lavspændings-siden. Naar der til Højspændingen er tilsluttet 25000 beregnede Lampe-steder, idet 1 HK = 6 Lmpst., træder ovennævnte Kontrakt straks i Kraft, og nærværende Bilag til Kontrakten bortfalder samtidig. Efter 3 Aars For-løb træder Kontrakten i Kraft uanset Tilslutningen.

Underskriften paa Kontrakten saavel som under nærværende Bilag er kun gældende, saafremt der bliver et tilstrækkeligt Antal Medlemmer til, at Rentabiliteten kan overholdes.

tg. **Chr. Thorsen.**

tg. **P. Nielsen.**

Tilsvarende Kontrakter er oprettet med:

Klemensker Transformatorforening,
Svalhøj do.
Vestermarie do.
Nylars do.
Hasle Kommune.

Rønne Gasværk.

Driftsberetning for Aaret 1924—25.

Kul.

Beholdning ved Aarets Begyndelse	412848 kg
Tilgang i Aarets Løb	3627593 —
	Tilsammen 4040441 kg
Forbrug i Aarets Løb	2929050 —
Beholdning ved Aarets Slutning	1111391 kg
Bemærkninger: Kulmærke »Thornley«. Pris pr. Ton Kr. 41,20.	

Gasproduktion.

Hovedmaaler viste ved Aarets Slutning	920200 m ³
» » » » Begyndelse	7500 —
Produceret i Aarets Løb	912700 m ³
Beholdning ved Aarets Begyndelse	1400 m ³
» » » Slutning	1650 —
Mere Beholdning ved Aarets Slutning	÷ 250 —
Gasforbrug i Aarets Løb	912450 m ³

Bemærkninger: I ovenstaaende Gasproduktion er tilført 13861 m³ Luf
 = 1,52 %.

Gasforbrug.

Kogegas har indbragt Kr. 193622,25 = 29,97 Ø. pr. m ³	645991 m ³	70,82 %
Lysgas — » 5530,85 = 29,46 » » »	18774 »	2,07 »
Motorgas — » 16027,74 = 16,73 » » »	95935 »	10,42 »
Gadebelysning — » 10793,65 = 15,0 » » »	71291 »	7,84 »
Værkets Forbrug	15953 »	1,75 »
Svind	64506 »	7,10 » Tab
	Tilsammen 912450 m ³	100 %

Bemærkninger: Samlet Gassalg 831991 m³ til ialt Kr. 225974,59.

Gaspriserne har været:

Til Elektricitetsværket	8 Øre pr. m ³ .
» Gadebelysning og Opvarmning	15 » » »
» Industribrug	25 » » »
» Lys og Kogning	30 » » »
Pris pr. udsendt m ³	= 25,2 Øre.
» » solgt m ³	= 27,16 »

Koks.

Beholdning ved Aarets Begyndelse	238 hl
Produceret i Aarets Løb	52127 »

Tilsammen 52365 hl

Afgang i Aarets Løb:		% af Produk- tionen	De udkørte Koks, som gik gennem Knu- ser, har givet %
a. Underfyring	13031 hl	24,9	
b. Lokaler, Folkene o. l.	150 »		
c. Salg, hele	1361 »		
» knuste	24495 »		78,6
» Nødde	} 4263 »		11,4
» smaa			
» Smuld			
d. Tab ved Knusning og Maaling	3790 »		10,0
	47090 »		
	5275 hl		100 %

Beholdning ved Aarets Slutning 5250 hl knuste + 25 hl smaa.

Kokspris: hele pr. hl Kr. 3,50 à 3,25 à 2,75.	Vægt pr. hl hele	38 kg
» knuste » » 4,00 à 3,75 à 3,25.	» » knuste	42 »
» Nødde » »	} 48 »	
» smaa » » 2,00 à 2,00 à 1,75.		
» Smuld » »		

Salget af Koks har udgjort Kr. 99013,50 = Kr. 3,29 pr. hl. i Gennemsnit.

Tjære.

Beholdning ved Aarets Begyndelse	65570 kg
Produceret i Aarets Løb	137000 »

Tilsammen 202570 kg

Afgang, Salg: Raa Tjære	31574 kg
» » Centrifugeret Tjære	79143 »
	110717 »

Beholdning ved Aarets Slutning (à 10 Ø. pr. kg) 91853 kg

Tomme Tjæretønder: Lager pr. $\frac{1}{4}$ 25 = 92 Stk.

Tjæretønder Kr. 8,00 pr. Stk.

Salget af Tjære har udgjort Kr. 17161,50 = 15,5 Øre pr. kg i Gen-
nemsnit.

Rensemasse.

Beholdning ved Aarets Begyndelse	20500 kg
Tilgang i Aarets Løb	0 »
	Tilsammen 20500 kg
Afgang i Aarets Løb	15000 »
Beholdning ved Aarets Slutning	5500 kg

Rensekasser skiftet 61 Gange. Rensemasse pr. Ton 50,00 Kr.

Ovndriften.

I Drift var Ovn I i 365 Døgn.

» » II i 159 »

» » IV i 269 »

Antal Ladninger i Aarets Løb 17201.

I Drift 12 Retorter i 52 Døgn.

» 13 » i 23 »

» 14 » i 31 »

» 15 » i 42 »

» 16 » i 54 »

» 20 » i 20 »

» 21 » i 43 »

Ialt 793 Ovndøgn.

» 5454 Retordøgn.

Antal Retorter udbændt 118.

Gadebelysningen.

169 à 177 à 325 Stk. Lygter opadbrændende i $1518\frac{1}{2}$ Timer 48271,97 m³

23 à 44 » Natlygter i $1496\frac{3}{4}$ » 6360,68 »

2 » Lygter ved Gadearbejde i 363 » 80,64 »

169 à 177 à 325 » Vaageblus i 335 Døgn 16577,71 »

Forbrug ialt 71291,00 m³

Der fandtes ialt 325 Stk. Gadelygter. Disse blev forsynet med 836
Næt, 364 Glas, 32 Dørglas, 81 Sideglas, 86 Bundglas.

Gasmaalere.

	Alm. Maalere	Automat- maalere
Ved Aarets Begyndelse fandtes i Brug	2737	173
Opsat i Aarets Løb	414	0
	Tilsammen 3151	173
Nedtaget i Aarets Løb	215	173
Ved Aarets Slutning i Brug	2936	0

Forbrug af Elektricitet	15695 HWT.
» » Vand	6645 m ³ .

Stikledninger.

Ved Aarets Begyndelse	2495 Stk.
Tilgang i Aarets Løb	22 »
	Tilsammen 2517 Stk.
Afgang i Aarets Løb	0 »
Ved Aarets Slutning	2517 Stk.

Hovedledninger.

Tilgang med 30 m 75 m/m Rør i Østervoldgade til Pingels Allé.

Gasmotorer.

Ved Aarets Begyndelse	13 Stk. med ialt 56,5 HK.
Tilgang i Aarets Løb	0 » » » 0 »
	Tilsammen 13 Stk. med ialt 56,5 HK.
Afgang i Aarets Løb	2 » » » 9 »
Ved Aarets Slutning	11 Stk. med ialt 47,5 HK.

Gennemsnitstal.

Kulforbrug i Døgnet	8003 kg	
Gasproduktion i Døgnet	2501 m ³	
» pr. Retort i Døgnet	167,4 »	
» pr. Ladning	53,06 »	
Kulforbrug » »	170,3 kg	
Gasudbytte pr. 1000 kg Kul	311,6 m ³	
Koksudbytte » » »	675,9 kg	67,16 %
Underfyrr » » »	169,1 »	16,9 %
Tjære produceret » » »	46,7 »	
Ammoniakvand » » »	0 Lit.	
Vægt pr. hl. hele Koks	38 kg	
Største Døgnforbrug Onsdag d. 24/12	4650 m ³	
Mindste » Mandag d. 9/6	1600 »	

Rønne Gasværk, den 18de August 1925.

J. Stibolt.

Rønne kommunale Elektricitetsværk.

Aarets samlede Produktion har været 12,16 % større end det foregaaende Aar og er nu 620,849 Kilowattimer, Salget var 478,628 Kilowattimer, heraf har den største Forbruger af Kraft aftaget 76,637 Kilowattimer og største Lysforbruger 5,860 Kilowattimer.

Ved Driftsaarets Udløb var tilsluttet 25,806 Lamper og 337 Motorer paa i alt 1,114 H. K., hvilket er en Fremgang paa henholdsvis 1,292 Lamper og 56 H. K.

I Aarets Løb er indtjent et Driftsoverskud paa 65,319 Kr. 98 Øre, heraf er 15,000 Kr. tilgaaet Kæmnerkassen, til Fornyelsesfonden er henlagt 42,053 Kr. 70 Øre medens 8,266 Kr. 28 Øre er anvendt til Nyanskaffelser.

Elektricitetsværkets bogførte Værdi er 520,418 Kr. 61 Øre, og Gælden 322,867 Kr. 84 Øre. Fornyelsesfonden udgør 159,904 Kr. 62 Øre.

Rønne i November 1925.

K. Schmidt.

Sammenligning mellem Driftsaarene 1922—23 og 1924—25.

	1/4 1924	1/4 1925	Forøgelse	
			i alt	i %
Installeret Maskinkraft . . . i KW.	300	300		
> Akkumulator-				
batteri >	78	78		
> Motorgenerator - >	40	40		
Antal Stikledninger	1981	2053	72	
Installationens Størrelse:				
I alt i KW.	1795	1906	111	6,18
Belysning >	872	926	54	6,19
Motorer >	923	980	57	6,17
Antal Maalere:				
I alt >	2668	2789	121	
Lys >	2410	2516	106	
Kraft >	258	268	10	
Teknisk Brug >	0	5	5	
	1923—24	1924—25		
Produktion i KWT.	553564	620849	67285	12,16
Største Døgnproduktion - >	2754	3385	631	
Mindste > >	346	344	÷ 2	
Forbrugt Energi	453792	485188	31396	6,94
Belysning >	241429	251219	9790	4,05
Motorer >	206231	227409	21178	10,26
Værkets Lys og Kraft. - >	6132	6560	428	
Tab 21,85 >	93772	135661	35889	
	1923—24	1924—25		
Aarlige Benyttelsestimer:				
I alt	235 ₅	242 ₃	6,7	
Lys	249	248 ₆	÷ 0,4	
Motor	222	235 ₇	13,7	
	22-12-23 Kl. 5 ¹⁵ Ef.	19-12-24 Kl. 5 ⁰⁰ Ef.		
Højeste Belastning paa Værket i KWT.	281	343	62	22,07
Højeste Belastning i % af hele Installationen	15,64	18		

Driftsregnskab.

	Budget		Regnskab	
	Kr.	Øre	Kr.	Øre
Indtægter.				
Salg af Elektricitet:				
Lys	182330	00	148831	79
Motorer			53714	12
Maalerleje	2600	00	773	02
Andre Indtægter			4609	06
	184930	00	207927	99
Større Indtægt	22997	99		
	207927	99	207927	99

	Budget		Regnskab	
	Kr.	Øre	Kr.	Øre
Udgifter.				
Lønninger ved Værket, Dyrtidstillæg, Pensionstilskud, Ekstraarbejdere	41878	00	43497	37
Brændsel	25650	00	31856	36
Smøreolie, Tvist, Vand			4725	68
Vedligeholdelse af Akkumulator	26800	00	16945	27
> > Maskiner og Inventar			5697	80
> > Bygninger og Plads			1100	00
> > Ledninger og Maalere	4200	00	2470	58
Skatter, Afgifter og Forsikringer	4900	00	2541	48
Kontorudgifter			778	50
Aflæsning og Opkrævning	3800	00	3755	05
Renter og Afdrag paa Laan	28146	89	28146	89
Uforudsete Udgifter	1000	00	1409	21
	137474	89	142608	01
Større Udgift	5133	12		
	142608	01	142608	01

Driftsoverskud = 65319 Kr. 98 Øre.

Nyanskaffelser af Driftsoverskudet.

	Budget		Regnskab	
	Kr.	Øre	Kr.	Øre
Udvidelse af Ledningsnet			255	40
» » Stikledninger			3014	18
Værktøj og Inventar	} 12000	00	127	00
Maalere og Maalerledninger			3258	53
Transformatorstation paa St. Almegaard . .			1611	17
			8266	28
Større Udgift			3733	72
I alt	12000	00	12000	00

Henlagt til Fornyelsesfonden = 42053 Kr. 70 Ø.
Overskud til Kæmmerkassen = 15000 — 00 —

Direkte Driftsudgifter i Øre pr. Kilowatttime.

	Produceret	Solgt
Lønninger ved Værket, Dyrtidstillæg og Pensionstilskud	7,01	9,09
Brændsel	5,13	6,66
Smørelie, Vand, Tvist m. m.	0,76	0,98
Vedligeholdelse af Akkumulator	2,73	3,54
> > Maskiner og Inventar	0,84	1,09
> > Bygninger og Plads	0,13	0,16
> > Ledninger og Maalere	0,40	0,52
Skatter, Afgifter og Forsikringer	0,41	0,53
Kontorudgifter	0,12	0,16
Aflæsning og Opkrævning	0,60	0,78
Uforudsete Udgifter	0,23	0,29
	18,36	23,80

Indirekte Udgifter i Øre pr. Kilowatttime.

	Produceret	Solgt
Renter og Afdrag paa Laan	4,53	5,89

Gennemsnitspris pr. solgt Kilowatttime . . .	42,29 Ø.
Gennemsnitsudgift > > . . .	29,69 —
Avance > > . . .	12,60 Ø.

Direkte Gennemsnitsudgift pr. produceret Kilowatttime	18,36 Ø.
Indirekte > > > >	4,53 —
I alt	22,89 Ø.

Oversigt over Elektricitetsværkets Drift 1924—25 (15. Driftsaar).

Maaned	Kilowattimer							Install. Kw.		Benyttelsestimer			Største Belastn.
	Produktion	Salg				Tab		Lys	Kraft	Lys	Kraft	I alt	
		Lys	Kraft	Værkets Forbrug	I alt	Paa Værket	I Byen						
April	38915	12100	18637	399	31136	5356		982	954				233
Maj	36919	1835	27122	324	29542	5487		988	953				192
Juni	33654			261		4701		994	950				124
Juli	37732	37569	51518	281	89718	5342		1000	953				156
August	42875			350		5591		1002	951				200
September	45044	47688	41399	405	89983	5860		1007	936				242
Oktober	57215			491		7428		1015	943				252
November	68094	77836	36702	672	115989	8754		1020	948				304
December	78006			779		9263		1027	991				343
Januar	69059	57046	39031	830	97814	8749		1028	991				279
Februar	57816			907		7131		1030	1000				264
Marts	55520	17145	13000	861	31006	7836		1032	1008				264
I alt	620849	251219	227409	6560	485188	81498	54163			248,63	235,7	242,16	

Forbrugt i Installationerne 478628 Kilowattimer
 Tab udenfor Værket = 8,72 % 54163 —
 I alt afgivet fra Værket 532791 Kilowattimer
 Værkets Forbrug til Lys og Kraft 6560 —
 Tab paa Værket = 13,13 % 81498 —
 Produktion i alt 620849 —

Maaned	Akkumulatorbatteriet		Driftstimer for Maskinanlægget			Brændselsforbrug				Kilowattimer produceret med	
	Ladning	Afladning	Dieselmotorer		Gasmotor III	Olje - kg		Gas - m ³		Olje	Gas
	AmpTim.	AmpTim.	I	II		pr. Md.	pr. Kwt.	pr. Md.	pr. Kwt.		
April	18430	15080	307	315	13	11319	0,30	1036	0,85	37705	1210
Maj	22500	19770	411	21	31	11170	0,33	2534	0,83	33849	3070
Juni	21360	18670	112	298	13	11082	0,34	1041	0,87	32454	1200
Juli	22280	19530	233	284		11680	0,31			37732	
August	24320	21120	303	312	12	13920	0,33	916	0,872	41825	1050
September	21670	18850	350	291	9	14142	0,32	713	0,839	44194	850
Oktober	26080	22880	342	411	24	17280	0,314	1814	0,828	55025	2190
November	24060	20820	420	413	104	17977	0,31	7454	0,761	58304	9790
December	24180	20950	437	443	165	19730	0,32	11328	0,693	61676	16330
Januar	20840	18110	458	472	114	18458	0,32	8245	0,743	57969	11090
Februar	18830	16340	407	425	85	16640	0,33	6468	0,800	49736	8080
Marts	20730	17680	448	453	48	16066	0,31	3761	0,957	51590	3930
I alt	265280	229800	4228	4138	618	179464	0,32	45310	0,822	562059	58790

En Lampe = En Stikkontakt = 0,04 Kilowatt.
 En Hestekraft = 0,90 —

Akkumulatorbatteriets Nyttvirkning:
 Ampèretimer. = 86,63 %.

Værkets samlede Nyttvirkning: 78,1 %.

Forbrug af Smørelie: 2141 kg — Kwt.: 3,45 gr.

„ „ Tvist: 232 —.

Rønne Vandværk.

Driftsberetning for Aaret 1924—25.

Oppumpet Vand.

Buldregaard.

Maaler viste ved Aarets Slutning	0 m ³
— — » — Begyndelse	8100 —
Oppumpet i Aarets Løb	<u>251200 m³</u>
Maaler har været til Reparation i December Maaned.	

Elleby.

Maaler viste ved Aarets Slutning	730200 m ³
— — » — Begyndelse	561100 —
Oppumpet i Aarets Løb	<u>169100 m³</u>

Sursænke.

Maaler viste ved Aarets Slutning	39550 m ³
— — » — Begyndelse	2485 —
Oppumpet i Aarets Løb	<u>37065 m³</u>

Curdts Lund.

Maaler viste ved Aarets Slutning	168600 m ³
— — » — Begyndelse	140900 —
Oppumpet i Aarets Løb	<u>27700 m³</u>

Oppumpet Vandmængde samt Forbrug.

Oppumpet ialt i Aarets Løb	485065 m ³
Beholdning ved Aarets Begyndelse	1000 m ³
— » — Slutning	1000 —
Mindre Beholdning ved Aarets Slutning	0 —
Vandforbrug i Aarets Løb	<u>485065 m³</u>

Forbrug af Elektricitet, Petroleum, Olie og Tvist.

Elektricitet (Vekselstrøm). Kraft.

Hovedmaaler viste ved Aarets Slutning	0 K.W.T.
— — » — Begyndelse	0 —
Forbrug i Aarets Løb	<u>45743 K.W.T.</u>

Elektricitet (Jævnstrøm). Kraft.

Hovedmaaler viste ved Aarets Slutning	8047 K.W.T.
— — » — Begyndelse	3199 —
Forbrug i Aarets Løb (220 Volt)	<u>4848 K.W.T.</u>

Fordeling af Elektricitetsforbruget.

Vekselstrøm:

Buldregaard	23574 K.W.T. à 23 Ø. =	Kr. 5422,02
Elleby	7306 — » » » = »	1680,38
Sursænke	5167 — » » » = »	1188,41

440 Volt Jævnstrøm:

Curdts Lund 220 Volts Forbr. $\times 2 = 9696$ — » » » = »	2230,08
--	---------

Tilsammen 45743 K.W.T. à 23 Ø. = Kr. 10520,89

Til Boring 2463 K.W.T.

Elektricitetsforbrug til Lys.

Buldregaard, fra Nyker Elektricitetsværk	90,5 K.W.T. à 125 Ø. =	Kr. 113,12
Curdts Lund, Vekselstrøm	16 — » 23 » = »	3,68

Tilsammen 106,5 K.W.T. = Kr. 116,80

Samlet Elektricitetsforbrug fra Rønne Elektricitetsværk = 48222 K.W.T.

Petroleum.

Beholdning ved Aarets Begyndelse	151 kg à 31 Ø. =	Kr. 46,81
Tilgang i Aarets Løb	0 » » 0 » = »	0

Tilsammen 151 kg à 31 Ø. = Kr. 46,81

Forbrug i Aarets Løb	110 » » 31 » = »	34,10
--------------------------------	------------------	-------

Beholdning ved Aarets Slutning	41 kg à 31 Ø. =	Kr. 12,71
--	-----------------	-----------

Smøreolie.

Beholdning ved Aarets Begyndelse	115 + 14 = 129 kg à 65 Ø. =	Kr. 83,85
Tilgang i Aarets	0 » » 0 » = »	0

Tilsammen 129 kg à 65 Ø. = Kr. 83,85

Forbrug i Aarets Løb	49 + 10 = 59 » » 65 » = »	38,35
--------------------------------	---------------------------	-------

Beholdning ved Aarets Slutning	66 + 4 = 70 kg à 65 Ø. =	Kr. 45,50
--------------------------------	--------------------------	-----------

Twist.

Beholdning v. Aarets Begyndelse	30 + 6 = 36 kg à	131 Ø. = Kr. 47,16
Tilgang i Aarets Løb	50,5 + 0 = 50,5 » »	222 » = » 112,11
	Tilsammen 86,5 kg à	0 Ø. = Kr. 159,27
Forbrug i Aarets Løb	35,5 + 5 = 40,5 » » 131 à 222 » = »	57,15
Beholdning v. Aarets Slutning	45 + 1 = 46 kg à	222 Ø. = Kr. 102,12

Maskindriften.**Buldregaard.**

I Drift var Elektromotoren	i 4039 ¹ / ₂ Timer.	Opp. ca. 206000 m ³ Vand
— » Petroleumsmotoren i	0 — — »	0 —
— » Vindmotoren	i 1348 ¹ / ₂ — — »	45200 —
	Tilsammen 5388 Timer.	Opp. 251200 m ³ Vand

Elleby.

I Drift var Elektromotoren	i 3286 Timer.	Opp. ca. 157800 m ³ Vand
— » Hævertledningen	i 5474 — — »	11300 —
	Tilsammen 8760 Timer.	Opp. 169100 m ³ Vand

Sursænke.

I Drift var Elektromotoren	i 1754 ¹ / ₂ Timer.	Opp. 37065 m ³ Vand
--------------------------------------	---	--------------------------------

Curdts Lund.

I Drift var Elektromotoren	i 1242 Timer.	Opp. 27700 m ³ Vand
	Samlet opp. Vandmængde fra alle Stationer	485065 m ³ Vand

Filtrene.

Filter ved Tornegaard renset	24 Gange, skyllet 48 Gange
— » Curdts Lund —	9 — — 9 —

Stikledninger.

Ved Aarets Begyndelse	2320 Stk.
Tilgang i Aarets Løb	20 —
Ved Aarets Slutning	2340 Stk.

Hovedledninger.

Tilgang med 0 m Rør.

Forbrugere.

Ved Aarets Begyndelse fandtes Ejendomme og Grunde med Vandindlæg med	2956	Forbrugere
Tilgang i Aarets Løb	33	—
	<u>Tilsammen</u>	<u>2989 Forbrugere</u>
Afgang i Aarets Løb	4	—
Ved Aarets Slutning fandtes	2985	Forbrugere

Haner og W. C.

	Haner efter Assurance	Andre Haner	W. C.
Ved Aarets Begyndelse i Brug	2661	1229	786
Tilgang i Aarets Løb	30	66	45
	<u>Tilsammen</u>	<u>2691</u>	<u>1295</u>
Afgang i Aarets Løb	4	11	0
Ved Aarets Slutning	2687	1284	831

Havevanding efter Opmaaling 166 Stk. til ialt 41834 m².

Maalere.

Ved Aarets Begyndelse i Brug	135	Maalere
Tilgang i Aarets Løb	14	—
	<u>Tilsammen</u>	<u>149 Maalere</u>
Afgang i Aarets Løb	4	—
Ved Aarets Slutning	145	Maalere

Der er foretaget 23 Anboringer i Aarets Løb.

Direkte Udgifter til Kraft og Olie pr. m³ oppumpet Vand.

Buldregaard	{	Elektromotor . ca. 2,63 Ø. pr. m ³	}	Tilsammen 2,16 Ø. pr. m ³
		Petroleumsmotor » 0 — —		
		Vindmotor . . » 0 — —		
Elleby	{	Elektromotor . ca. 1,07 Ø. pr. m ³	}	Tilsammen 0,94 Ø. pr. m ³
		Hævertledning . » 0 — —		
Sursænke:	Elektromotor . .	ca. 3,2 Ø. pr. m ³	=	3,2 Ø. pr. m ³
Curdts Lund:	Elektromotor . .	ca. 8,05 Ø. pr. m ³	=	8,05 Ø. pr. m ³
Ialt Udgift til Kraft og Olie pr. m ³ oppumpet Vand			=	2,25 Ø.
Samlede Driftsudgifter pr. m ³ oppumpet Vand			=	
Samlede Udgifter til Drivkraft i Aarets Løb				Kr. 10898,02
Samlede Driftsudgifter				Kr.

Rønne Vandværk, den 20. August 1925.

J. Stibolt.

Oversigt
 over
Rønne Kommunes Kødkontrol
 i Aaret $\frac{1}{9}$ 1924— $\frac{31}{8}$ 1925.

I Aarets Løb er slagtet hos indenbys Slagtere:

87 Heste,
 949 Okser,
 2036 Fedekalve,
 368 Spædekalve,
 362 Faar og Lam og 1 Ged.
 473 Svin,

Deraf blev 1 Ko og 2 Svin sortstemplet paa Grund af Tuberkulose og 4 Køer sortstemplet paa Grund af anden Sygdom.

7 Okser, 2 Fedekalve og 1 Gris blev totalt kasseret paa Grund af Tuberkulose; 2 Okser, 1 Fedekalv, 12 Spædekalve, 3 Svin og 1 Hest blev totalt kasseret paa Grund af anden Sygdom.

Tuberkuloseprocenten var hos

Okser	10,30,
Fedekalve	1,08,
Svin	7,00.

Paa Kødkontrolstationen er fremstillet:

1 Fedekalv,
 2 Lam,
 3 Svin.

Alt blev blaastemplet, og der er betalt 10 Kr. i Kødkontrolafgift.

Ialt er der indgaaet 8870 Kr. i Kødkontrolafgift.

Rønne, den 15de Januar 1926.

M. Veilbæk,
 Stadsdyrlæge.

Beretning

om

Aldersrenten i Aaret 1924—25

i Rønne Kommune.

Kommunens Udgifter til Aldersrente i 1924—25 har været:

A. Kommunen har, som Opholdskommune, udredet til Aldersrentenydere:	
1. Direkte udbetalte Beløb:	Kr. Ø.
a. Rentebeløb til Rentenydere udenfor Alderdomshjem . . .	275,721 61
b. Dyrtidstillæg til disse Rentebeløb	57,018 00
c. Tillæg efter § 5, 5te Stk. (→25 pCts-Tillæg)	10,069 69
d. Tillæg efter § 21, 4de Stk. (→Forskelstillæg)	18,208 20
Tilsammen direkte udbetalte Beløb	<u>361,017 50</u>
2. Andre Udgifter til Aldersrentenydere:	
a. Udredet til Drift af Alderdomshjem (uden Fradrag af takstmæssig Betaling fra Kommunen selv eller fra andre Kommuner)	71,679 62
b. Sygehjælp og lign. efter § 5, 1ste Stk., og § 10	24,953 54
Tilsammen andre Udgifter	<u>96,633 16</u>
3. Udgift til Ydelse af Brændsel i Vinteren 1924/25 (Lov Nr. 280 af 20/11 1924)	16,059 64
I alt udredet til Aldersrentenydere i Kommunen (1—3)	<u>473,710 30</u>
B. Kommunen har refunderet (herunder ogsaa Refusioner af Brændselshjælp):	
a. Til København, Frederiksberg og Gentofte	11,199 69
b. → Købstæder (herunder Marstal og Flækkerne)	6,033 86
c. → Sognekommuner (undtagen Gentofte)	2,767 30
I alt udredet i Refusioner (a—c)	<u>20,000 85</u>
Ialt for Posterne A og B	493,711 15
C. Kommunen har erholdt refunderet fra andre Kommuner (herunder ogsaa Refusioner af Brændselshjælp)	69,908 70
D. Naar Post C. drages fra Ialt-Beløbet for Posterne A og B, kommer til endelig Udgift (heri er ikke fradraget Statens Andel af Udgiften)	423,802 45
E. Heri fragaar: Statens Tilskud til Alderdomsunderstøttelsen og Aldersrenten, herunder ogsaa Refusion af Brændselshjælp (kun det i Regnskabsaaret faktisk modtagne Statstilskud)	242,600 00
Kommunens Netto-Udgift	<u>181,202 45</u>

Beretning

om

Fattigvæsenet i Aaret 1924—25

i Rønne Kommune.

Anmærkning. Der skelnes mellem 3 Arter af Hjælp:

- A. Egentlig Fattighjælp, d. v. s. Fattighjælp med Fattighjælps Virkning (undtagen Alimentationshjælp.)
- B. Alimentationshjælp, d. v. s. Hjælp i Form af forskudsvis udredet Alimentationsbidrag, som for vedkommende Alimentant har medført Fattighjælps Virkning. (Se Alimentationslovens § 7.)
- C. Uegentlig Fattighjælp, d. v. s. Fattigunderstøttelse uden Fattighjælps Virkning udredet i Henhold til Fattiglovens §§ 44, 61, 62, 63, 64 og 65, Tuberkulose-loven, Børneloven, Ulykkesforsikringsloven, Invalidforsikringsloven m. fl. Love.

Tabel I. Den faste Stab af trængende pr. 31te Marts 1925.

Herunder opføres Antallet af Personer, som ved Regnskabsaarets Slutning modtog egentlig Fattighjælp (se ovenfor under A) og i Regnskabsaarets sidste 6 Maaneder vedvarende har modtaget egentlig Fattighjælp.

- a. Almindelig Oversigt over de pr. 31te Marts 1925 til den faste Stab af trængende hørende Personer:

1. Hovedpersoner (d. v. s. direkte understøttede):

		Antal Personer
Mænd	Familieforsørgere	6
	Enlige	20
Enker	Familieforsørgere	0
	Enlige	15
Andre Kvinder	Familieforsørgere	1
	Enlige	19
Hovedpersoner i alt		61

2. Bipersoner, som Hjælpen kom til Gode:

Hustruer		6
Børn		33
Bipersoner i alt		39
I alt Hoved- og Bipersoner		100

De som Familieforsørgere opførte 0 Enker havde pr. 31te Marts 1925 ialt 0 uforsørgede Børn.

b. Fordeling efter Alder af de pr. 31te Marts 1925 til den faste Stab af trængende hørende Hovedpersoner:

Antal Hovedpersoner i Alderen:	Mænd		Enker		Andre Kvinder		Hoved- per- soner i alt
	Familie- forsørgere	Enlige Personer	Familie- forsørgere	Enlige Personer	Familie- forsørgere	Enlige Personer	
Under 20 Aar	»	»	»	»	»	»	»
Fra 20 til under 25 Aar	1	»	»	»	»	2	3
— 25 » — 30 —	»	2	»	»	»	1	3
— 30 » — 35 —	1	»	»	»	»	»	1
— 35 » — 40 —	»	1	»	»	»	2	3
— 40 » — 45 —	»	1	»	»	»	1	2
— 45 » — 50 —	»	»	»	3	»	3	6
— 50 » — 55 —	1	»	»	1	»	1	3
— 55 » — 60 —	»	2	»	1	1	4	8
— 60 » — 65 —	»	2	»	»	»	2	4
— 65 » — 70 —	1	5	»	5	»	1	12
— 70 » — 75 —	1	2	»	1	»	»	4
— 75 » — 80 —	1	4	»	3	»	2	10
80 Aar og derover . . .	»	1	»	1	»	»	2
I alt	6	20	»	15	1	19	61

Tabel II. Det samlede Antal Hovedpersoner, understøttede i Aarets Løb.

Her opføres samtlige Hovedpersoner, som i Aarets Løb, fast eller midlertidigt, har modtaget Fattigunderstøttelse. (Herunder altsaa ogsaa de ovenfor under den faste Stab opførte.) Kun Hovedpersoner, d. v. s. direkte understøttede, derimod ikke Hustruer og Børn.

	Mænd	Kvinder	Tilsamm.
A. Personer, som kun modtog egentlig Fattighjælp	50	51	101
B. — — kun modtog Aliments-hjælp	23	0	23
C. — — kun modtog uegentlig Fattighjælp	88	64	152
D. — — baade modtog egentlig Fattighjælp og Aliments-hjælp	2	0	2
E. — — baade modtog egentlig Fattighjælp og uegentlig Fattighjælp	10	13	23
F. — — baade modtog Aliments-hjælp og uegentlig Fattighjælp	0	0	0
G. — — baade modtog egentlig Fattighjælp, Aliments-hjælp og uegentlig Fattighjælp	0	0	0
Direkte understøttede Personer i alt	173	128	301

Beretning

om

Hjælpekassens Virksomhed i Aaret 1924—25 i Rønne Kommune.

A. Understøttelser efter Hjælpekasseloven af ²⁹/₄ 1913.

Tabel I.

1. Antal understøttede Hovedpersoner (d. v. s. direkte understøttede) 200.
2. De til disse udbetalte Understøttelser udgjorde i alt 52,877 Kr. 67 Ø.
3. Kommunens Brutto-Tilskud til Understøttelser under
A. udgjorde i alt 51,706 — 27 —
4. Hjælpekassens øvrige ordinære Indtægter, (Hundeskat,
Bøder o. lign.) 1,171 — 40 —

Tabel II. Fordeling efter Alder af de ovenanførte Hovedpersoner:

Antal Hovedpersoner i Alderen:	Mænd		Enker		Andre Kvinder		Hoved- per- soner i alt
	Familie- forsørgere	Enlige Personer	Familie- forsørgere	Enlige Personer	Familie- forsørgere	Enlige Personer	
Under 20 Aar	>	>	>	>	>	>	>
Fra 20 til under 25 Aar	1	1	>	>	>	>	2
— 25 > — 30 —	10	>	2	>	>	>	12
— 30 > — 35 —	6	>	3	>	1	>	10
— 35 > — 40 —	23	>	3	>	1	2	29
— 40 > — 45 —	20	>	>	1	1	1	23
— 45 > — 50 —	18	2	7	1	2	4	34
— 50 > — 55 —	20	1	6	1	3	4	35
— 55 > — 60 —	23	1	>	9	2	4	39
— 60 > — 65 —	3	1	>	3	1	>	8
— 65 > — 70 —	>	1	>	6	>	>	7
— 70 > — 75 —	>	>	>	1	>	>	1
— 75 > — 80 —	>	>	>	>	>	>	>
80 Aar og derover . . .	>	>	>	>	>	>	>
I alt	124	7	21	22	11	15	200

De som Familieforsørgere opførte 21 Enker havde i alt 43 uforsørgede Børn.

B. Understøttelser efter Lov om Arbejdsanvisning og Arbejdsløshedsforsikring m. m. af ²²/₁₂ 1921 § 31.

Antal understøttede Hovedpersoner (d. v. s. direkte understøttede):

- a. Familieforsørgere (undtagen gifte Kvinder) 72 . 3,407 Kr. 28 Ø.
- b. Enlige Personer 54 3,316 — 26 —

De udbetalte Understøttelser udgjorde i alt 6,723 Kr. 54 Ø.

Beretning

om

Enkebørnsunderstøttelsen i Aaret 1924—25

i Rønne Kommune.

	Antal Personer.
A. Antal Enker, som den 31. Marts 1925 nød Understøttelse	41
Disses understøttede Børn	92
Antal forældreløse Børn, som nød Underst. i H. til § 2 i Lov af 4. Marts 1918	0
B. Kommunens Udgift til Enkebørnsunderstøttelse i Regnskabsaaret 1924—25.	Kr. Ø.
1. Kommunen har udredet til Understøttelser i Kommunen	11,916 67
2. Kommunen har refunderet	1,337 50
I alt for Posterne 1 og 2	13,254 17
3. Kommunen har erholdt refunderet fra andre Kommuner	1,840 00
4. Naar Post 3 drages fra Ialt-Beløbet for Posterne 1 og 2, kommer til endelig Udgift (heri er ikke fradraget Statens Halvdel af Udgiften).	11,414 17
5. Heri fragaar Statens Tilskud til Enkebørnsunderstøttelsen i Henhold til § 4 i Lov af 29de April 1913 (kun det i Regnskabsaaret faktisk modtagne Beløb)	5,707 08
Kommunens Netto-Udgift	5,707 09

Instruks

for

Kommunebogholderen i Rønne.

1.

Kommunebogholderen har under Ansvar til Byraadet og under Tilsyn af Kasse- og Regnskabsudvalget at forestaa Bogholderiet vedrørende samtlige de under Byraadets Styrelse hørende Anliggender.

2.

Det paahviler ham at føre følgende Bøger:

- A. Anvisnings-Journaler for Kommune, Havn og Legater,
- B. Posterings-Journaler for do.,
- C. Hovedbog for do.

samt de Specialbøger, som til enhver Tid skønnes nødvendige til Varetagelsen af Bogholderiets Opgaver.

Bøgerne føres i Overensstemmelse med Regulativerne for Førelsen af Kommunens og Havnens Regnskaber.

Endvidere paahviler det ham at paase:

- a. at Anvisningerne er konteret paa de rette Konti,
- b. at de paa de enkelte Konti bevilgede Beløb ikke overskrides,
- c. at de fremkomne Anvisningsbegæringer er forsynet med de fornødne Attestationer,
- d. at overhovedet de til enhver Bevilling knyttede Betingelser er opfyldt.

Endvidere fører en af Bogholderiets Assistenten, der i Ekspeditionstiden altid maa opholde sig paa Kommunekasserens Kontor, en Kontrakassebog, i hvilken samtlige Indtægter og Udgifter føres paa Grundlag af de originale Bilag, umiddelbart efter at disse af Kommunekassereren er indført i hans Kassebog. Bogholderiets Assistent forsyner Kvitteringerne med Paategning om at være noteret i Bogholderiet, og det meddeles Publikum ved Opslag paa Kommunekasserens Kontor, at ingen Kvittering for et til Kommunekassen indbetalt Beløb er gyldig uden at være forsynet med Bogholderiets Noteringspaategning.

Denne Kontrakassebog skal daglig afstemmes med Kommunekassere-rens Kassebog.

Det paahviler Kommunebogholderen at instruere den paagældende Assistent om foranstaaende samt at paase, at Instruktionerne nøje overholdes. Det fremhæves, at nævnte Assistent er ansat under Kommunebogholderen og som Følge heraf ikke maa modtage Ordre fra Kommunekassereren.

3.

Kommunebogholderen har at føre Tilsyn med Kassen, i hvilken Henseende det paahviler ham mindst hver Lørdag samt hver 31te Marts at sammenholde Kassebeholdningen og attestere Rigtigheden af Kassererens ugentlige Kasse-Ekstrakt.

Forefindes Mangler ved Kassen eller ved de af Kassereren afgivne Indberetninger, har Bogholderen herom uophørlig at gøre Indberetning til Kasse- og Regnskabsudvalget.

Det paahviler ham nøje at gennemgaa de fra Kassereren afgivne Restancefortegnelser, og han er altid berettiget til at blive gjort bekendt med de hos Kassereren beroende Restancer og at sammenholde disse med Restancelisterne.

4.

Senest den 20de efter hver Maanedes Udløb forelægger Kommunebogholderen Kasse- og Regnskabsudvalget et Udtog af Hovedbogen (Raabalance) ultimo den foregaaende Maaned sammenholdt med Budgetsummerne og med de i Aarets Løb givne Tillægsbevillinger.

Saafernt der i enkelte af Kommunens Virksomheder føres selvstændigt Regnskab, har han gennem Indberetninger derfra at forvisse sig om, at disse er i Overensstemmelse med den af ham førte Hovedbog.

5.

Senest den 1ste August forelægger Kommunebogholderen Kasse- og Regnskabsudvalget en afsluttende Oversigt for det forløbne Finansaar over det løbende Regnskab, Status og Kassebevægelserne.

Naar Regnskabet er godkendt af Udvalget, drager han Omsorg for, at det hurtigst muligt tilstilles Byraadet og Revisorerne, dokumenteret med Indtægts- og Udgiftsanvisninger og med de Specialoversigter, som kræves.

6.

Kommunebogholderen fungerer som Sekretær for Byraadet og for dettes Formand, i hvilken Egenskab det blandt andet paahviler ham at samle de fra de enkelte Udvalg modtagne Budgetforslag og udarbejde Forslag til det samlede Budget. Kommunebogholderen er tillige Sekretær for de forskellige Udvalg. Sekretærforretningerne ved Udvalget for Forsørgelsesvæsenet, Aldersrenteutvalget, Udvalget for Enkebørnsunderstøttelse og Udvalget for Tilsynet med Plejebørn er han dog berettiget til at overlade til 1ste Fuldmægtigen paa Kommunekontoret.

7.

Det paahviler endvidere Kommunebogholderen at føre Opsigt med det underordnede Personale paa Kommunekontoret samt at paase, at Arbejdet altid er à jour, og at det udføres pænt og ordentligt.

8.

Kommunebogholderen antages af Byraadet efter Indstilling af Kasse- og Regnskabsudvalget.

9.

Kommunebogholderen kan ikke være Medlem af Byraadet og maa derfor, saafremt han modtager Valg som Byraadsmedlem, fratræde sin Stilling som Kommunebogholder til et af Byraadet nærmere angivet Tidspunkt.

Saaledes vedtaget i Byraadets Møde den 20de Juli 1925.

Rønne Byraad, den 20de Juli 1925.

Niels Nielsen.

Instruks

for

Kommunekassereren i Rønne.

1.

Kommunekassereren har under Ansvar til Byraadet og under Tilsyn af Kasse- og Regnskabsudvalget at oppebære samtlige under Byens Styrelse hørende Indtægter og Udgifter. Han opbevarer og har Ansvaret for samtlige de under Byraadets Styrelse henlagte Aktiver.

2.

Det paahviler Kommunekassereren at føre en specificeret Kassebog samt i øvrigt de Bøger, som er fornødne til Varetagelsen af de ham paahvilende Opgaver. Kassebogen skal daglig afstemmes med Bogholderiets Kontrakassebog.

Hver Lørdag efter Kassens Lukning samt hver 31te Marts udarbejder Kassereren en summarisk Kasse-Ekstrakt i Overensstemmelse med det hertil vedtagne Skema. Denne Kasse-Ekstrakt afgives til Kommunebogholderen senest Mandag. Kommunebogholderen tæller Kassen mindst 1 Gang om Ugen.

Med Kasse-Ekstrakten i den anden Uge i hver Maaned skal følge en summarisk Liste over Restancerne paa de enkelte Anvisningsordrer.

3.

Ingen Indtægt maa modtages og ingen Udgift afholdes uden ifølge Ordre noteret i Bogholderiet, og ingen Kvittering maa afgives uden Kontrannotering i Bogholderiet.

4.

Kassereren drager Omsorg for, at de Indtægter, han beordres til at modtage, indkommer i betimelig Tid, og at alle kontrakts- eller lovmæssige Udgifter udbetales til rette Tid.

Over de Indtægter, som ikke er indgaaet til rette Tid, udarbejder han en Fortegnelse, som tilstilles Kommunebogholderen.

Han afleverer daglig de færdig ekspederede Ordre til Kommunebogholderen; Afgangsordrer bilægges med de hos ham beroende ikke betalte Regninger.

5.

Det paahviler Kassereren saa vidt muligt at anbringe Kassebeholdningen til Forrentning paa den af Kasse- og Regnskabsudvalget angivne Maade. Den kontante Kassebeholdning maa ikke overstige 5,000 Kr.

6.

Kommunekassereren antages af Byraadet efter Indstilling af Kasse- og Regnskabsudvalget. Som Sikkerhed for de Kommunekassereren betroede Midler tegnes en Kautionsforsikring i Købstadkommunernes Forsikringsforening paa 25,000 Kr. Præmien udredes af Kommunens Kasse.

7.

De af Byraadet til Opkrævning af Skatter samt af Gas-, Elektricitets- og Vandregninger og andre Afgifter antagne Opkrævere er underlagt Kassereren, som har at føre Tilsyn med dem efter herom af Kasse- og Regnskabsudvalget nærmere truffen Bestemmelse. Kassereren skal navnlig paase, at der ikke udleveres Regninger til Opkræverne, forinden disse har berigtiget tidligere til Opkrævning modtagne Regninger.

Saaledes vedtaget i Byraadets Møde den 20de Juli 1925.

Rønne Byraad, den 21de Juli 1925.

Niels Nielsen.

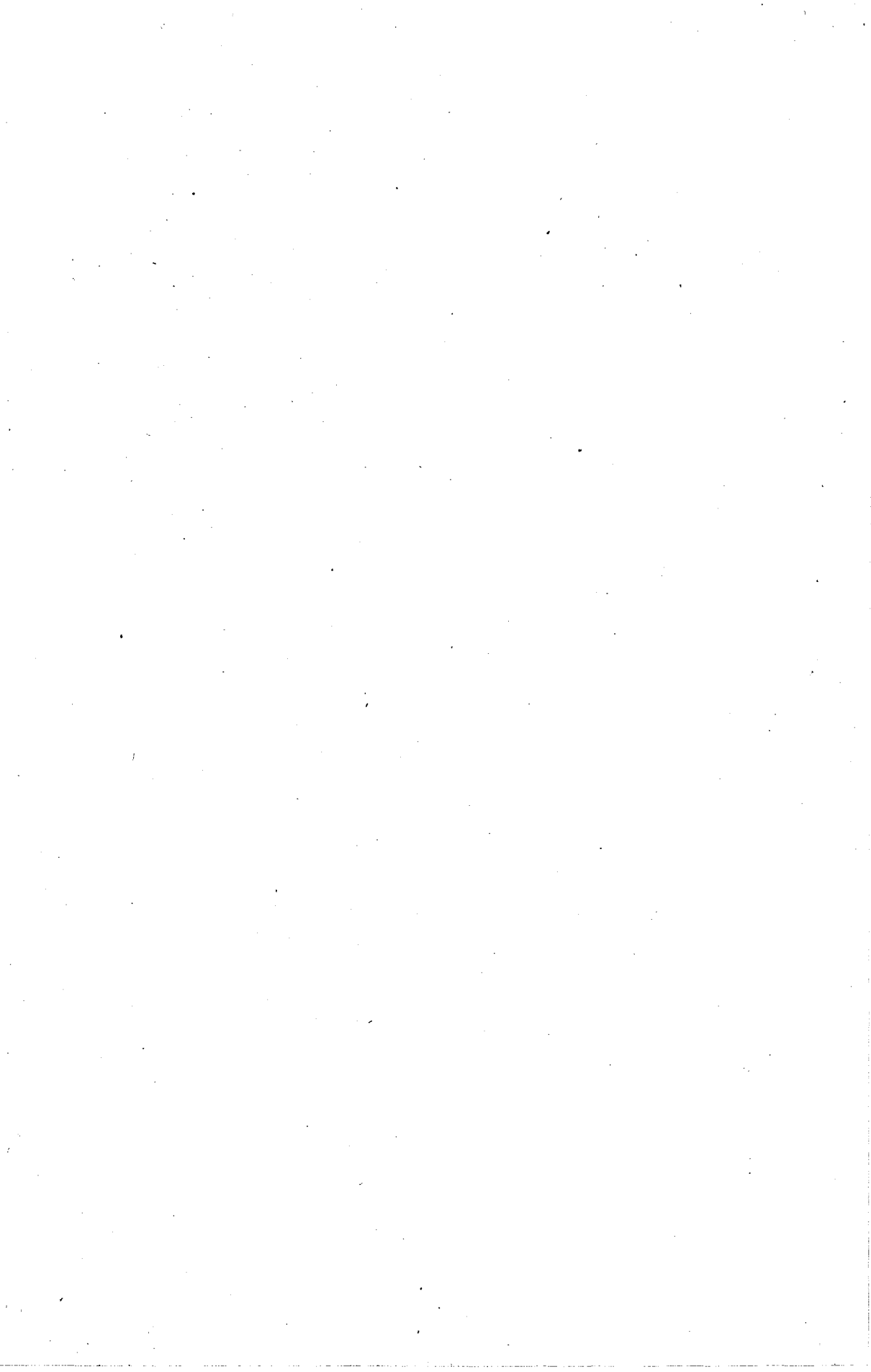

Reglement

for

Overholdelse af Orden

i

Rønne Havn.

Under Dags Dato har Ministeriet i Henhold til Lov af 30. Januar 1875 om Udfærdigelse af reglementariske Bestemmelser for Benyttelsen af Havne m. v. stadfæstet følgende Reglement for Overholdelse af Orden m. v. i Rønne Havn:

A. Almindelige Bestemmelser.

§ 1.

Føreren af ethvert Havnen anløbende Fartøj skal uopholdelig melde sig hos Havnefogeden og henlægge sit Fartøj paa det Sted, som anvises af denne, og det maa ikke forhales til noget andet Sted uden Havnefogedens Tilladelse.

§ 2.

Naar et Fartøj er indløbet i Havnen, og saa længe det forbliver i denne, skal Ankrene være indlagt paa Dækket, alle løse Udlæggere om fornødent indtages og alle Ræer være kajede eller brasede langskibs.

§ 3.

Intet Fartøj maa fortøjjes ved Bolværkerne eller Vandlisterne, men kun ved de dertil bestemte Fortøjningspæle og Ringe, og til Befæstelse maa ikke benyttes Jernkættinger, medmindre de er forsynede med Klædning paa de Steder, hvor de hviler paa Pælene eller Bolværkerne.

Alle Fartøjer, som ligger ved Bolværkerne, skal være forsynede med Friholter. Bøjler eller andre paa Stævnen anbragte Jern forsynes med saadanne Friholter og Bomme, at Vandlisterne eller Bolværkerne ikke beskadiges.

Farvandet maa ikke spærres med Trosser eller Kættinger uden Havnefogedens Tilladelse, og disse skal, naar det forlanges, slækkes for andre Fartøjer.

Fortøjningen skal derhos ske paa saadan Maade, at de dertil benyttede Landtove m. v. ikke mere end absolut fornødent hindrer Passagen paa Kajen.

Skrueskibe, der ligger fortøjede eller bevæges i Havnen, maa ikke røre Maskinen med saadan Kraft, at Bolværker eller Fortøjningspæle beskadiges, andre Skibes Fortøjninger sprænges, eller at forbipasserende

Fartøjer udsættes for at miste Styret. Paa Havnefogedens Forlangende skal ethvert Fartøj, der henligger ved Bolværk og rører Maskinen, hale Agterskibet fra Bolværket.

§ 4.

Naar et Fartøj har faaet anvist Plads til Losning eller Ladning, skal det inden 24 Timer begynde dette Arbejde, og derefter, forsaavidt Vejret tillader det, uafbrudt fortsætte samme, da Fartøjet i modsat Fald skal hales bort og give Plads for andre.

Selv om Arbejdet er paabegyndt i rette Tid og uafbrudt fortsat, skal Fartøjet, hvis Havnefogeden finder saadant fornødent, hales bort til et andet Sted, men har da fortrinsvis Ret til at erholde anvist et andet Sted, hvor Losning og Ladning kan fortsættes; efterkommes et saadant Forlangende ikke straks, udføres Arbejdet paa Fartøjets Bækostning.

De Fartøjer, som skal forhale, skal ved dette Arbejde være hinanden behjælpelige med deres Mandskab.

Fartøjer, som losses eller indtager Varer m. m., har fortrinsvis Ret fremfor Fartøjer, der skal losse eller indtage Ballast.

§ 5.

Bliver det nødvendigt, at flere Fartøjer maa ligge ved Siden af hinanden, skal de, som ligger Bolværket nærmest, finde sig i, at der over deres Dæk paa Planker losses eller lades fra eller til de udenfor liggende, ligesom disses Mandskab skal have fri og uhindret Passage over førstnævntes Dæk.

§ 6.

Ingen Genstande, som er lossede eller skal indlades, maa henligge paa Bolværkerne eller Molerne, men kan efter Havnefogedens Anvisning henlægges paa Havnepladsen mod derfor at udrede den Betaling, som den derfor gældende Takst bestemmer.

Det paa Havnepladsen oplagte Gods maa ikke uden Havnefogedens Samtykke bortføres, forinden Pladslejen er betalt.

§ 7.

Naar et Fartøjs Kabys, Ovne, Lanterner og Lamper af Havnefogeden er befundet i god og forsvarlig Stand, tillades det at have Ild og Lys i disse; saafremt et tilbørligt Tilsyn stedse er til Stede.

Det er dog forbeholdt Havnefogeden under særlige Omstændigheder (jfr. § 23), og naar Havnen er opfyldt af Fartøjer, at indskrænke denne almindelige Tilladelse.

§ 8.

Tjære, Beg, Olie, Fernis og andre let antændelige Stoffer maa ikke koges om Bord, og i Land kun paa de af Havnefogeden anviste Steder.

§ 9.

Nye Fartøjer, Pramme eller Baade maa ikke bygges paa Havnens

Pladser og gamle ikke opsættes, rengøres, kalfatres eller repareres uden Havneudvalgets Samtykke og Havnefogedens Anvisning, og kun mod Erlæggelse af den Betaling, som den gældende Takst bestemmer.

Havneudvalget er berettiget til at fastsætte en vis Frist, inden hvilken Arbejderne skal være fuldførte.

Den Skibsfører, der først melder sig til Kølhaling, har fortrinsvis Ret til at faa Plads og Redskaber dertil; dog kan saadan Anmeldelse ikke være gældende for længere Tid end 8 Dage, og naar den Skipper, der først har meldt sig, ikke afbenytter Pladsen eller Redskaberne den Dag, han har forlangt samme, uagtet Vejret ikke forhindrer ham deri, maa han vige Pladsen for den, som har meldt sig efter ham.

§ 10.

Aftaklede Fartøjer maa ikke uden Havneudvalgets udtrykkelige Tilalelse blive liggende i Havnen.

Havnefogeden anviser den Plads, hvortil Skibet skal forhales, og hvor det skal fortøjes paa en af Havnefogeden godkendt Maade. Der skal til Havnefogeden opgives en i Byen bosiddende Mand, til hvem Tilsynet med Skibet er overdraget, og hvem Ordre med Hensyn til Flytning eller Forhaling m. v. af Fartøjet kan gives, og som har Bemyndigelse til at udrede de med saadanne Arbejder forbundne Udgifter. Efterkommes de af Havnefogeden givne Paabud ikke, kan det fornødne Arbejde udføres paa Fartøjets Bekostning.

Iøvrigt henligger et saadant Fartøj i alle Maader for Ejerens Risiko.

§ 11.

Paa ethvert i Havnen liggende Fartøj (oplagte Skibe dog undtagne) skal til enhver Tid findes mindst 1 Mand om Bord, der kan modtage Ordre af Havnefogeden og foranstalte saadanne udført.

Naar der af Havnefogeden er givet Ordre til at forhale et Fartøj, og dette ikke sker inden den fastsatte Tidsfrist, kan Forhalingen foretages ved Havnefogedens Foranstaltning og for Skibets Regning. Eventuelle Beskadigelser, som Skibet derved maatte lide, kan ikke fordres erstattede.

§ 12.

I Havnen maa ikke udkastes Ballast, Sand, Sten og deslige, ejheller Urenligheder af nogensomhelst Art. Fartøjer, som lader eller lossere Kul, Kalk, Ballast, Sten, Sand eller lignende Genstande, skal benytte forsvarlige Presenninger, der anbringes saaledes, at intet spildes over Bord. Naar nogen af de nævnte Genstande er lossede eller ladede, skal Fartøjets Dæk tilbørlig renses, forinden det spules.

§ 13.

Strander eller synker et Fartøj paa et Sted, hvor det er til Hinder for Havnens Benyttelse, og det ikke borttages inden en af Havneudvalget fastsat Frist, foranstalter dette Optagelsen eller Bortskaffelsen og er be-

rettiget til at erholde Udgifterne derved erstattede af Fartøjets Ejer eller af den, som paa hans Vegne er til Stede, eller i fornødent Fald at gøre sig betalt i selve Fartøjet.

§ 14.

Ethvert Fartøj er ansvarlig for al den Skade, af hvad Navn nævnes kan, som det, dets Fører eller Mandskab maatte anrette paa Havnen, dens Moler, Bolværker eller Redskaber, enten som Følge af Overtrædelse af nærværende Reglement eller af Mangel paa almindelig Agtpaagivenhed; Erstatning kan om fornødent søges i selve Skibet med Tilbehør.

§ 15.

Forsaavidt Havnen er i Besiddelse af Flaader, Blokke, Gier eller andre Redskaber til Afbenyttelse for de i Havnen liggende Fartøjer, og nogen ønsker at benytte dem, skal han henvende sig til Havnefogeden, der opkræver den Afgift, der ifølge den gældende Takst skal erlægges for Benyttelsen.

§ 16.

Intet Skib kan vente at blive klareret af Toldvæsenet, forinden det ved Attest fra Havnefogeden godtgøres, at der er betalt de Afgifter eller Erstatninger, som det paahviler det at udrede til Havnen.

§ 17.

Ingen uvedkommende maa opholde sig paa Havnens Terræn til Hinder for Losning, Ladning eller andre Arbejder, som der udføres; enhver uvedkommende er derfor pligtig til paa Havnefogedens Anmodning at forføje sig bort.

§ 18.

Enhver, som befinder sig paa Havnens Grund, har at rette sig efter Havnefogedens Anvisninger. — Tror nogen sig derved forurettet, kan han forebringe Sagen for Havneudvalget, men har dog indtil videre at efterkomme Paabudet.

Det er Havnefogedens Pligt at behandle enhver med Høflighed. — Viser nogen sig opsætsig mod Havnefogeden eller fornærmer ham, paadrager han sig Strafansvar efter de gældende Love og Anordninger.

§ 19.

Overtrædelse af foranstaaende Forskrifter straffes med Bøder indtil 400 Kroner, forsaavidt ikke Lovgivningens almindelige Bestemmelser medfører højere Straf.

Er der ved Overtrædelser af Reglementets Bestemmelser sket Skade paa Havnens Ejendele, har den skyldige tillige at erstatte denne.

Den, som ikke betaler de skyldige Bøder, har at afsone samme efter Lovgivningens almindelige Regler. Alle Bøder for Overtrædelse af dette Reglement tilfalder Havnekassen. — De Beløb, der indkommer i Erstatning

for Beskadigelse af Havnevæsenets Værker, Redskaber m. v., tilfalder ligeledes bemeldte Kasse.

§ 20.

I alle Tilfælde, hvor der for Overtrædelse af dette Reglement ikke er Tale om større Straf end Bøder, eller hvor det drejer sig om Skadeserstatning, kan Havneudvalget bestemme Bødens og Erstatningens Størrelse og indkræve samme hos de paagældende. Er disse ikke tilfredse med Havneudvalgets Afgørelse, afgøres Sagen ved Rettergang.

Alle Sager angaaende Overtrædelser af dette Reglement bliver, forsaavidt der ikke er Tale om højere Straf end Bøder, at behandle som Politisager.

Det tilstedes ingen, som ifølge dette Reglement har paadraget sig Straf eller Erstatningsansvar, at rejse bort, forinden han har rettet for sig eller stillet saadan Sikkerhed, som af Stedets Øvrighed anses for tilstrækkelig.

B. Bestemmelser for Losning og Ladning m. m. af brandfarlige Vædsker.

§ 21.

Inddeling i Klasser.

De brandfarlige Vædsker, for hvilke de i nedenstaaende Bestemmelser givne Regler kommer til Anvendelse, inddeles i 3 Klasser:

Til Klasse I henregnes de Vædsker, som ikke lader sig blande med Vand i ethvert Forhold, og som ved en Barometerstand af 760 mm giver antændelige Dampe ved at opvarmes til en Varmegrad under 21° C. (Herunder: Benzin, Benzol, Toluol, Æter, Petroleum sæter m. m.)

Til Klasse II henregnes de Vædsker, som ikke lader sig blande med Vand i ethvert Forhold, og som ved en Barometerstand af 760 mm giver antændelige Dampe ved at opvarmes til en Temperatur fra og med 21° C., men under 50° C. (Herunder Petroleum, Terpentinolie, m. m.)

Til Klasse III henregnes Vædsker, som ikke lader sig blande med Vand, og som ved en Barometerstand af 760 mm giver antændelige Damp ved at opvarmes til Temperaturer fra og med 50° C., men under 140° C.

Bestemmelse af den Temperatur, ved Barometerstand af 760 mm, ved hvilken en Vædske afgiver antændelige Dampe (Vædskens Flammepunkt) sker for Flammepunkter under 50° C. med Abels Apparat, for Flammepunkter over 50° C. med Pensky-Martens Apparat.

Forskrifter for Klasse I og II.

§ 22.

Anmeldelsespligt.

Intet Fartøj, som fører mere end 10 Hektoliter Vædsker af Klasse I eller 40 Hektoliter Vædsker af Klasse II, maa indgaa i Havnen, forinden

der til Havnefogeden er sket Anmeldelse om Ladningens Art, Størrelse og Beskaffenhed. Havnefogeden kan forlange skriftlig Anmeldelse.

Brandfaresignaler.

Ethvert Fartøj, som indkommer til Havnen eller befinder sig i denne med Ladning af Vædsker af Klasse I og/eller Klasse II, skal paa Fortoppen eller, hvis Fartøjet ingen Mast har, paa en særskilt i dette Øjemed rejst Stang af mindst 3 m Højde, føre fra Solopgang til Solnedgang det i det internationale Signalsystem med Bogstavet »B« betegnede Flag (»Krudtflaget«) og om Natten en Lanterne visende rødt Lys og vedblive dermed, saa længe Fartøjet indeholder brandfarlige Vædsker som Ladning, eller saa længe Lastrummene efter Udlosningen ikke er ventileret paa en efter Havnefogedens Skøn betryggende Maade:

Fartøjets Anlægsmaade.

Fartøjet skal, saa længe det fører Brandfaresignal, til enhver Tid være klar til at kaste los og rede til øjeblikkelig Afsejling. Saafremt Fartøjet ikke har den dertil fornødne Drivkraft, kan Havnefogeden forlange, at der haves en efter dennes Skøn tilstrækkelig driftssikker Damp- eller Motorbaad liggende klar til øjeblikkelig Udbugsering af Fartøjet. Der skal derfor altid være det til Fartøjets og den eventuelle Slæbebaads Manøvrering og Maskinernes Betjening fornødne Mandskab til Stede. Fortøjningerne, hvormed Fartøjet holdes til Anlægspladsen, skal være af Tovværk, medens Slæbetrossen skal være af ikke brændbart Materiale. Havnefogeden skal godkende Bugserbaadens Beliggenhed.

§ 23.

Alm. Regler for Losning og Ladning.

a) Om Losningens eller Ladningens Paabegyndelse og Varighed skal der forud ske Anmeldelse til Havnefogeden.

Besætningen samt Losningsmandskabet skal instrueres om Ladningens Brand- og Eksplosionsfarlighed, og det skal paalægges dem at udvise den yderste Forsigtighed under Arbejdet.

Belysning og Opvarmning.

Saa længe Skibet er pligtig at føre Brandfaresignal, er al Brug ombord af aabent Lys, Tobaksrygning samt Brug af Tændstikker eller andre Midler til Frembringelse af Ild forbudt, med mindre særlig Tilladelse hertil erhverves hos Havnefogeden, og Ild maa kun findes under Dampkedlerne, i Motorer eller andre Maskiner, som tjener til Fremdrivning, til Belysning af Fartøjet eller til Drift af Skibets Pumper.

Opvarmning af Kahytter og Lukafer skal ske ved Centralvarmeanlæg fra Skibets Maskinrum, eller med elektriske Ovne, hvis Varmelegemer er lufttæt indesluttede i en Beholder, med mindre anden Tilladelse erhverves hos Havnefogeden, og Belysningen skal saa vidt muligt ske ved elektriske

Glødelamper, hvilket ogsaa gælder Belysning af Arbejdspladsen. Skibe, hvis elektriske Installationer ikke tilfredsstillende Elektricitetskommissionens Fordringer til Ledningsanlæg i Rum indeholdende brandfarlige og eksplosive Stoffer og i deres Omgivelser, vil af Havnefogeden kunne nægtes Adgang til Havnen. Som transportable Lamper maa kun benyttes paa-lidelige Sikkerhedslamper (f. Eks. elektriske Elementlamper).

b) Havnefogeden er til enhver Tid, hvor det af Hensyn til Utætheder eller Brandfare af anden Aarsag skønnes nødvendigt, berettiget til at standse Losningen eller Ladningen og træffe de nødvendige Sikkerhedsforanstaltninger, eventuelt paabyde, at det paagældende Fartøj forlader Havnen.

Dunke og Tønder.

Beholdere, der indeholder brandfarlige Vædske, maa i Tilfælde af Losning eller Ladning kun aabnes i Overværelse af Toldvæsenet.

Naar et Fartøj skal indtage eller udlosse Dunke eller Tønder fyldte med brandfarlige Vædske, skal dette ske under fornøden Kontrol af Fartøjets Fører eller af en af Føreren udmeldt Ansvarshavende.

Dunke eller Tønder, fyldte med brandfarlige Vædske, maa ikke blive liggende paa Kajen, med mindre særlig Tilladelse hertil erhverves hos Havnefogeden, der kan forlange sat Brandvagt paa Stedet.

§ 24.

Losning og Ladning af større Partier.

Losning eller Ladning af over 10 Hektoliter Vædske af Klasse I og over 200 Hektoliter Vædske af Klasse II maa kun ske paa Anlægspladser, der er anvist af Havnefogeden, som fastsætter Smittezonens omkring Fartøjet, d. v. s. det Omraade indenfor hvilket der ikke maa finde ukontrolleret Omgang med Ild Sted, saa længe Losning eller Ladning af de brandfarlige Vædske foregaar. Losningen skal ske hurtigst muligt, efter at Fartøjet er blevet fortøjet, og efter endt Udlosning skal Fartøjet, saafremt det ikke straks indtager ny Ladning, uden Ophold ventileres. Ladningen skal ske umiddelbart, inden Fartøjet forlader Havnen, og baade Losning og Ladning skal fortsættes med fuld Kraft, indtil de er tilendebragte. Under Losning eller Ladning kan Havnefogeden forlange sat Brandvagt ombord og i fornødent Fald ogsaa Vagt paa Land for at hindre Uvedkommende i at nærme sig Skibet. Det er Brandvagtens Pligt strengt at paase, at der ikke finder Spild af Vædske Sted, og at denne ikke flyder ud paa Vandet; saafremt dette dog skulde ske, bør der straks paa enhver Maade træffes Foranstaltninger til at hindre, at den spildte Vædske antændes.

§ 25.

Særlige Regler for Tankskibe.

Foruden ovenstaaende almindelige Regler gælder for Tankskibe følgende særlige Bestemmelser:

Losning eller Ladning af Vædsker af Klasse I og II fra eller i Tank-skib maa kun finde Sted fra Solopgang til Solnedgang, med mindre særlig Tilladelse hertil erhverves hos Havnefogeden.

Tankskibe for Vædsker af Klasse I og II maa iøvrigt kun ligge den til Tilendebringelsen af Losning eller Ladning højst nødvendige Tid paa de anviste Anlægspladser, og skal derefter straks med fuldstændig lukkede Beholdere forlade Havnens Omraade. Dog kan Havnefogeden tillade, at saadanne Skibe, der er udlossede og behørigt udluftede, oplægges paa nærmere anvist Sted.

Tankskibe, der lossere eller lader saadanne Vædsker, skal holde Mandehuller og øvrige Adgange til Beholdere med Undtagelse af Luftventilerne fuldstændig tillukkede; naar Beholderindholdet skal maales, tillades det dog at aabne for en til Pejling tjenende Adgang i den til Pejlingen nødvendige og tilstrækkelige Tid. Luftventilerne skal være dækkede af tætsluttende, saa vidt muligt paaskruede Hætter med dobbelt Metaltraadsnet med 144 Masker pr. cm^2 (eller med en anden af Justitsministeriet godkendt Anordning). Hætterne maa ikke borttages, før umiddelbart forinden Aabningen fuldstændig tillukkes, eller Fartøjet er kommet udenfor Havnen.

Pumpningen af Vædskerne maa foregaa ved Anvendelse af Fartøjets egen Motor- eller Dampkraft, for saa vidt de hertil tjenende Motorer eller Kedler befinder sig under Dækket og ved Tværskibsbunker eller lignende Rum eller paa anden betryggende Maade er adskilte fra Fartøjets Last af brandfarlige Vædsker.

For Tanklægters Vedkommende kan det, saafremt Havnefogeden skønner det forsvarligt, tillades, at Slæbebaadens Kedel leverer Damp til Pumpningen.

Forskrifter for Klasse III.

§ 26.

Intet Fartøj, som fører mere end 50 Hektoliter Vædsker af Klasse III, maa indgaa i Havnen, forinden der til Havnefogeden er sket Anmeldelse om Ladningens Art og Størrelse. Havnefogeden kan forlange skriftlig Anmeldelse.

Havnefogeden bestemmer da, hvorvidt særlige Sikkerhedsforanstaltninger under Skibets Ophold i Havnen er nødvendige og da hvilke, herunder ogsaa i hvilket Omfang Fartøjet skal føre de i § 22 nævnte Brandfaresignaler.

Særlige Bestemmelser.

§ 27.

Alt ved Oliespild eller Uforsigtighed forvoldt Skade paa Havneværker, andre Fartøjer, Beholdninger af levende Fisk o. lign. vil være at erstatte af Fartøjet.

§ 28.

De i §§ 21—26 anførte Forskrifter om brandfarlige Vædsker finder ikke Anvendelse, naar disse Vædsker alene skal benyttes af Skibet selv til dets egen Drift.

C. Bestemmelser for Losning og Ladning af eksplosive Stoffer.

§ 29.

Anmeldelsespligt.

Intet Fartøj, hvis Ladning indeholder Krudt, Dynamit, Skydebomuld, Nitroglycerin, ladte Patroner eller lignende eksplosive Stoffer, maa indgaa i Havnen, forinden der til Havnefogeden er sket Anmeldelse om Ladningens Indhold, Stoffernes Art, Beskaffenhed og Mængde samt Maaden, hvorpaa de er emballerede.

Havnefogeden kan forlange skriftlig Anmeldelse herom.

Eksplosionsfaresignaler.

Saa længe der i Fartøjet findes eksplosive Stoffer, skal det indenfor Havnens Grænser paa Fortoppen eller, hvis Fartøjet ingen Mast har, paa en særskilt i dette Øjemed rejst Stang af mindst 3 m Højde, føre fra Solopgang til Solnedgang det i det internationale Signalsystem med Bogstavet »B« betegnede Flag (»Krudtflaget«) og om Natten en Lanterne, visende rødt Lys.

§ 30.

Alm. Regler for Losning og Ladning.

Som almindelige Regler for Losning og Ladning af eksplosive Stoffer gælder, hvad der er anført i Bestemmelserne for brandfarlige Vædsker under § 23 a. Skønner Havnefogeden det nødvendigt, kan Skibet beordres til øjeblikkelig at forlade Havnen.

§ 31.

Losning og Ladning af mindre Mængder.

Naar Losning eller Ladning foregaar ved Dagslys eller elektrisk Lys og foretages umiddelbart efter Skibets Ankomst til eller umiddelbart før dets Afgang fra Havnen, kan under Iagttagelse af det i det foregaaende bestemte 50 kg sort Krudt eller dertil svarende Mængder af Patroner, Fænghætter eller Fyrværkerisager losses eller lades overalt i Havnen*).

*) 1 kg sort Krudt svarer til:

- 600 Stk. Geværpatroner, ladede med sort Krudt,
- 1 500 » — — — røgfrit Krudt,
- 3 000 » Revolverpatroner, ladede med sort Krudt,
- 6 000 » — — — røgfrit Krudt,
- 30 000 » Salonpatroner,
- 60 000 » Fænghætter og
- 2 kg alm. Fyrværkerisager.

Under Ophold i Havnen kan til Skibsbrug 50 kg af de nævnte, mindre farlige Stoffer beholdes ombord, naar de efter Havnefogedens Skøn er forsvarligt emballerede og bortstuede i dertil indrettede Rum.

§ 32.

Losning og Ladning af større Mængder.

Indeholder Fartøjets Ladning Dynamit, Skydebomuld, Nitroglycerin eller lignende eksplosive Stoffer eller de i § 31 omhandlede Genstande i større Partier end sammesteds angivet, skal den i § 29 nævnte Anmeldelse til Havnefogeden om Ladningens Indhold, Stoffernes Art, Beskaffenhed og Mængde samt Maaden, hvorpaa de er emballerede, foretages skriftligt. Havneforvaltningen tager da for hvert enkelt Tilfælde Bestemmelse om, hvorvidt Losning kan tillades i Havnen, samt i bekræftende Fald om hvor og hvorledes den skal foregaa. Losningen sker under Havnefogedens stadige Tilsyn, hvorhos der altid skal sættes Brandvagt ombord — eventuelt ogsaa paa Land, — indtil Losningen er tilendebragt. Skal et Fartøj indtage eksplosive Stoffer, forholdes paa tilsvarende Maade som foran bestemt med Hensyn til Udlosningen af deslige Stoffer.

D. Fællesbestemmelser for brandfarlige Vædsker og eksplosive Stoffer.

§ 33.

Ved Ladning eller Losning af brandfarlige Vædsker eller eksplosive Stoffer er Havnefogeden iøvrigt berettiget til at fastsætte de særlige Sikkerhedsforanstaltninger, som i hvert enkelt Tilfælde skønnes nødvendige.

§ 34.

Havnefogeden er endvidere berettiget til i særlige Tilfælde at give Dispensation fra ovenstaaende Regler; saaledes kan f. Eks. Passager- og Ruteskibe undtages, saafremt Ladningen af de brandfarlige Vædsker eller eksplosive Stoffer, som de medfører, skønnes tilstrækkelig lille.

§ 35.

Betalingen for de til Gennemførelsen af en betryggende Losning og/eller Ladning af brandfarlige Vædsker eller eksplosive Stoffer paabudte Sikkerhedsforanstaltninger fastsættes af Havnefogeden efter de paa Stedet til enhver Tid gældende Lønninger og Takster og udredes af Fartøjet.

Det samme gælder Betaling for Brandvagt ved Tøndegods som ommeldt i § 23, sidste Stk., hvilken Vagt betales af Ladningsmodtageren respektive Afsenderen.

§ 36.

De i dette Reglement, Afsnit B og C, indeholdte Bestemmelser finder ikke Anvendelse paa Orlogsfartøjer.

Særlige Bestemmelser.**§ 37.**

Overtrædelse af de om Losning eller Ladning af brandfarlige Vædsker og eksplosive Stoffer givne Bestemmelser straffes med Bøder fra 25 til 400 Kr., der tilfalder Havnekassen.

Med Hensyn til Bødernes Indfordring, Sagens Behandling m. v. forholdes efter de i Havnens almindelige Ordensreglement §§ 19 og 20 anførte Bestemmelser.

Ministeriet for offentlige Arbejder, den 9. November 1925.

Friis Skotte.

F. H. V. Bentsen.

Regulativ

for

Benyttelse af Beddingen paa Rønne Havn.

§ 1.

Benyttelse af Beddingen anmeldes til Havnefogeden, der bestemmer om Skibet kan tages op. Afgiften er følgende:

For Optagning og Udsætning Kr. 1,50 pr. Brutto Tons. (Mindste Takst Kr. 15,00.)

For Staadage Kr. 0,10 pr. Brutto Tons.

Afgiften for første 3 Dage er dog mindst Kr. 5,00 pr. Dag.

Naar et Skib optages paa Beddingen efter Middag, betales ingen Afgift for denne Dag. Den Dag Skibet sættes ud betales for hele Dagen. For Søn- og Helligdage betales intet.

§ 2.

Fartøjerne sættes paa Bedding i den Rækkefølge, hvori de er anmeldt til Havnefogeden, dog forbeholdes Ret til Afvigelse i Havaritilfælde.

§ 3.

Før Fartøjet sættes paa Bedding, gives Meddelelse til vedkommende Beddingsmester om dettes Dybgaende, Drægtighed og saa vidt muligt om, hvilken Bugt der findes i Skibets Køl.

§ 4.

Fartøjets Anbringelse paa Beddingen, Afstivning o. lign. sker efter Beddingsmesterens Anvisning og under hans Ledelse. Skibsføreren maa rette sig efter hans Anordninger, og Skibets Besætning yde fornøden Hjælp. Havnen er ikke ansvarlig for den Skade, Fartøjet maatte lide ved Optagning paa Bedding, Henstaaen eller Udsætning fra Beddingen.

§ 5.

Arbejdstiden er altid den ved Havnen gældende.

§ 6.

Ankre, Kæder, Ballast eller andre svære Genstande maa paa Forlangende af Havnefogeden fjernes fra Skibet eller fastsures, før dette tages paa Bedding.

§ 7.

Eksplorative eller brandfarlige Stoffer maa ikke findes ombord, Kogning af Beg maa ikke foretages ombord eller ved Beddingen.

§ 8.

Benyttelse af Kloset maa ikke finde Sted, Sejltørring og Spuling maa kun finde Sted efter indhentet Tilladelse fra Havnefogeden. Alt Skarn skal bringes til de paa Havnen værende Skarnkasser.

§ 9.

Beddingsmesteren melder til Havnefogeden, naar Skibet er taget af Bedding, og skal derefter disse i Forening efterse om Beddingen er i fuld brugbar Stand. Saafremt der ved Uagtsomhed fra Beddingsmesterens eller hans Folks Side maatte blive paaført Beddingen nogen Skade, skal dette straks indberettes til Havnefogeden, og Beddingsmesteren er erstatningspligtig overfor Havnen for al den Skade, der maatte være forvoldt.

§ 10.

Betaling for Skibets Optagning og Udsætning erholder Beddingsmesteren efter Overenskomst med Havneudvalget, og for denne Betaling leverer Beddingsmesteren det fornødne Mandskab til Skibets Optagning, Afstivning og Udsætning samt det nødvendige Materiale til Skibets Opklodsning, Afstivning og Stilladser. Havnefogeden har Ret til at kassere det til Afstivning og Opklodsning benyttede Materiale, hvis dette ikke findes fuldt betryggende.

§ 11.

Et Eksemplar af dette Regulativ udleveres inden Fartøjets Optagning paa Beddingen til Skibets Fører.

Rønne Byraad, den 30te November 1925.

P. R. V.

Niels Nielsen.

Bornholms Amts Bibliotek

1921—1926.

I sit Møde den 27. November 1917 under Budgetbehandlingen nedsatte Rønne Byraad et Udvalg, der fik den Opgave at undersøge Mulighederne for og fremkomme med Forslag om Oprettelsen af et offentligt Bibliotek i Rønne; dette Udvalg kom til at bestaa af Borgmester Niels Nielsen, der valgtes til Formand, Sygehusforvalter Ingemann Mogensen, Skrædermester C. Berg, Bygmester Chr. Dam og Redaktør R. Stenbæk. Sidstnævnte udtraadte i 1918 og erstattedes af Fru Sofie Madsen.

Aaret efter, i November 1918, sendte Udvalget, der paa Grund af de vanskelige Boligforhold ikke tidligere havde forsøgt at fremme Planen, Indstilling til By- og Amtsraad om Oprettelse af et offentligt Bibliotek i Rønne. Det indstilledes, at Biblioteket oprettedes som Centralbibliotek for Bornholms Amt, og at det blev en selvejende Institution.

Amtsraadet og Byraadet tiltraadte denne Indstilling, Byraadet bevilgede 4000 Kr. og Amtsraadet 3000 Kr. til Bibliotekets Start, og gav endvidere Tilsagn om aarligt Tilskud til Bibliotekets Drift, Byraadet 5000 Kr. og Amtsraadet 2000 Kr. aarlig. Samtidig blev Bornholms Biblioteksforening, hvis Formaal er gennem sit Medlemskontingent (i de sidste Aar ca. 800 Kr.) at støtte Biblioteket økonomisk, stiftet. Bibliotekets Oprettelse var nu sikret, og Udvalget tog derefter fat paa at udarbejde Vedtægter for Biblioteket og paa at finde passende Lokaler dertil. Det sidste syntes at skulle volde nogen Vanskelighed. Der var tilbudt flere Ejendomme til Købs, men ingen af dem kunde indrettes fuldt tilfredsstillende. Først i Eftersommeren 1920 lykkedes det ved den ny Kommuneskoles Opførelse, at faa overladt 3 tidligere Klasseværelser i den gamle Skoles nordlige Ende. Her kunde der uden altfor store Omkostninger indrettes brugbare Lokaler. Der blev en Læsesal paa 54 Kvadratmeter med 30 Siddepladser, et Udlånslokale paa ca. 50 Kvadratmeter med Plads til ca. 6000 Bd. og endnu et Lokale paa ca. 45 Kvadratmeter til Bogmagasin og Studiekredslokale. Der blev straks taget fat paa Istandsættelsen af Lokalerne, der var færdige i Begyndelsen af Februar 1921.

Arbejdet med Bibliotekets Start var nu saa langt fremme, at der kunde ansættes en Bibliotekar. Hertil valgtes daværende Assistent ved Københavns Kommunebiblioteker, E. Bremerstent, der tiltraadte Stillingen d. 1.

Januar 1921 (B. var Bibliotekar indtil den 30. April 1924, da han blev forflyttet til Helsingør). Den 11. Februar aabnedes Læsesalen, og faa Dage senere, den 17., aabnedes Bogudlaanet.

Som det var indstillet af Udvalget, ansøgte Ministeriet om Godkendelse af Biblioteket som Centralbibliotek for Bornholms Amt, og denne Godkendelse forelaa allerede den 15. Marts 1921. Som det endvidere var indstillet, blev det i Bibliotekets Vedtægter, der blev godkendt af Byraadet, Amdsraadet og Statens Bibliotekstilsyn, bestemt, at Biblioteket skal være en selvejende Institution. Dets Bestyrelse skal bestaa af 7 Medlemmer, hvoraf 3 vælges af Bornholms Biblioteksforening, 2 af Byraadet og 2 af Amdsraadet. Til Bibliotekets første Bestyrelse, der med et Par Ændringer endnu fungerer, valgtes af Biblioteksforeningen indenfor dennes Bestyrelse Borgmester Niels Nielsen, der valgtes til Formand, Lektor Saksø og Pastor Ørsnæs, af Byraadet valgtes Bygmester Chr. Dam og Sygehusforvalter Ingemann Mogensen, af Amdsraadet Skatteraadsformand K. A. Petersen, Neksø, og Gaardejer Anthon Hansen, Slamre.

Pastor Ørsnæs fraflyttede Byen i 1924, og i hans Sted indtraadte Forretningsfører E. Fogh. Sygehusforvalter Mogensen udtraadte af Byraadet i 1925, og i hans Sted valgtes Redaktør N. C. Nielsen. Revisorer er Redaktør H. Stenbæk og Typograf Blomberg.

Bibliotekets og Biblioteksforeningens Bestyrelse, der foruden de ovenfor nævnte bestaar af Krediforeningsrepræsentant M. Nørregaard og Rentier P. A. Larsen, holder sine Bestyrelsesmøder sammen og fører fælles Forhandlingsprotokol. Som Bibliotekets Regnskabsfører og Kasserer fungerede indtil 31. Marts 1922 Lektor Saksø og fra 1. April 1922 Forretningsfører E. Fogh.

Som det vil ses af de nedenfor anførte statistiske Oversigter, er Biblioteket i de 5 Aar, det har bestaaet, undergaaet en jævn Udvikling.

Udadtil har Arbejdet jo væsentlig været anlagt paa at opfylde Vedtægternes Paragraf 1: »At hjælpe Laanerne til Oplysning, ogsaa paa rent faglige Omraader, ved Siden af at yde god, underholdende Læsning af belærende og skønlitterær Art«.

Ved Starten af et nyt Bibliotek maa Biblioteket jo til en vis Grad selv opdrage sine Laanere til at benytte Biblioteket paa den rette Maade, der maa udføres et ret stort Agitationsarbejde for at oplyse om, hvad et Bibliotek er. Foruden Agitation gennem Pressen og gennem Foredrag har Biblioteket i Efteraaret 1923 sammen med Danmarks Studiekredsforening afholdt en Studieudstilling, med hvilken Hensigten var at agitere for en planmæssig Læsning. Der var udstillet et Antal Bogsæt til Studiet af forskellige Emner, og der blev holdt en Række Foredrag. Desuden var Bibliotekets Læsesal overflyttet til Udstillingslokalet i den Uge, Udstillingen var aaben.

Biblioteket har efter Evne støttet Studiekredsarbejdet over hele Øen, dels ved Bogudlaan og Fremskaffelse af Studievejledninger, dels ved at afgive gratis Lokale. Desværre har det voldt Biblioteket en Del Vanske-

lighed at efterkomme Studiekredsens Anmodning om Boglaan, navnlig i Tilfælde, hvor flere Studiekredse om samme Emne samtidig har været igang, idet Biblioteket med sit nuværende Budget ikke er indstillet paa Anskaffelse af enkelte Bøger i mange Eksemplarer. Det er at haabe, at der findes en tilfredsstillende Løsning paa dette Spørgsmaal, som vistnok er opstaaet ved alle Biblioteker.

I 1924 og 1925 havde Biblioteket arrangeret en Udstilling af Landbrugs litteratur paa det aarlige Dyrskue i Almindingen.

I Foraaret 1925 havde Typograferne som Afslutning paa en Studiekreds udstillet de skriftlige Arbejder i Bibliotekets Læsesal, og der var samtidig af Biblioteket arrangeret en Udstilling paa ca. 100 Bd. af typografisk Litteratur.

En Bibliotekar maa ofte under Samtaler om Biblioteket høre Udtalelser som: Hvorfor er der dog saa stort et Personale paa Biblioteket, de behøver da ikke være saa mange for at laane Bøger ud. Saadanne Udtalelser viser, at mange kun ser den udadvendende Side af Bibliotekets Arbejde. Den indadvendende Side — »det indre Arbejde« — Bogkøb, Registrering af indkøbte Bøger, Katalogisering o. s. v. — ses ikke, men en fuldstændig Orden i Bibliotekets indre Organisation er dog en Hovedbetingelse for, at Udlaansarbejdet kan blive saa frugtbringende som muligt. Desværre maa det siges, at Biblioteket i denne Henseende endnu er noget tilbage. Navnlig føles daglig Savnet af et fuldstændigt, haandskrevet Katalog. Der arbejdes af al Kraft herpaa, men med Bogbestandens uventede hurtige Vækst har det ikke været muligt med et faatalligt Personale at følge med.

Et trykt Katalog blev udgivet i Efteraaret 1921, og i 1922, 1924 og 1926 er der udgivet Tillæg omfattende den senere Tilvækst. Desuden er der udgivet Specialfortegnelser over Litteratur om Samfundskundskab og om Landbrug. Udsendelsen af trykte Kataloger har hidtil for Biblioteket betydet baade et stort Arbejde og en betydelig Bekostning, idet Katalogerne maa sælges langt under Fremstillingsprisen. Dette Forhold bliver nu ordnet paa en tilfredsstillende Maade, idet der af et Udvalg af Bibliotekarer er udarbejdet et Fælleskatalog for Centralbibliotekerne, omfattende ca. 5000 Bd. af den almindeligst brugte Litteratur. Dette Katalog vil foreligge færdigt i Foraaret 1927.

Med Anerkendelse som Centralbibliotek følger ogsaa Forpligtelsen til at yde Sognebibliotekerne i Amtet Assistance med alt Arbejde undtagen Udlaansekspedition og Læsesaltilsyn. I Aarenes Løb er der ydet Hjælp til Bodilsker, Nylars, Pedersker, Poulsker, Østermarie, Gudhjem-Østerlars, Nyker, Neksø og Hasle Biblioteker. De fleste Steder er et gammelt Sognebibliotek blevet reorganiseret ved at Bogbestanden er gennemgaaet, de udslidte Bøger kasseret, og den brugbare Del af Biblioteket omsigneret og katalogiseret. Der ydes nu aarlig Hjælp til Bogbestandens Vedligeholdelse og Forøgelse. Centralbiblioteket understøtter endvidere Sognebibliotekerne

ved Udsendelse af mindre Vandrebogsamlinger til Supplering af Sognebibliotekernes egen Bogbestand.

Til det indre Arbejde hører ogsaa Uddannelsen af Bibliotekets Elever. Der meddeles Undervisning i Klassificering og Katalogisering, Haandbogskundskab og almindelig Bogkundskab. Elevuddannelsen afsluttes med Optagelsesprøve til Statens Biblioteksskole i København. En saadan Optagelsesprøve blev første Gang afholdt ved Amtsbiblioteket i Maj 1926. Biblioteket indstillede 3 Elever, der alle bestod.

Som det meddeles nedenfor under Omtale af Bogbestanden, er denne vokset uventet hurtigt, navnlig ved at en Del af Statsskolens Bibliotek er deponeret i Amtsbiblioteket. Dette i Forbindelse med Befolkningens flittige Benyttelse af Biblioteket har bevirket, at de oprindelige Lokaler hurtigere end ventet er blevet for trange. Mangelen af Arbejdslokaler til Personalet og et Lokale til Børnebibliotek har ogsaa stadig været følelig.

I Efteraaret 1925, da enhver Mulighed for Anbringelse af Reoler var udnyttet, blev den føleligste Pladsmangel afhjulpet, ved at Kommunen bestod Indretningen af et Bogmagasin i Loftsetagen. Paa samme Tid købte Kommunen en Ejendom til Administrationsbygning. Derved blev den øvrige Del af den Bygning, hvori Biblioteket har Lokaler, ledig, og hele Bygningen blev da af Byraadet overladt Biblioteket til Brug fra 1. April 1926. Det var nødvendigt at foretage en større Ombygning (Udgifterne hertil var i alt ca. 12000 Kr.), inden Lokalerne kunde tages i Brug til Biblioteket. Midlerne hertil blev tilvejebragt dels ved de af Haandværkerforeningens og Biblioteksforeningens Bestyrelser arrangerede Rundskuedage, dels ved en ekstraordinær toaarig Bevilling paa 1000 Kr. af Amtsraadet.

I Løbet af Sommeren 1926 er Ombygningen sket. Hovedindgangen bliver fremtidigt midt i Bygningen fra Torvet. Til højre for Vestibulen er Læsesalen, der er 63 m². Bagved den vil der senere blive indrettet et Studieværelse og et Bogmagasin (Lokalerne benyttes i Øjeblikket af Statspolitiet). Til venstre for Vestibulen er Bogudlaanet, der paa 85 m² har Plads til ca. 10000 Bd. I Udlaanet er Opgangen til Bogmagasinet paa 1. Sal. Ved Siden af Udlaanet er der indrettet Arbejdsværelse til Personalet og Kontor til Bibliotekaren. Den nordlige Fløj af Bygningen vil (med Indgang gennem den tidligere Hovedindgang) blive indrettet til Børnebibliotek — naar de fornødne Kontanter engang kan tilvejebringes.

Samtidig med at de ny Lokaler toges i Brug, har Bestyrelsen vedtaget, at Bibliotekets Navn, der hidtil var Bornholms Centralbibliotek, skal være Bornholms Amts Bibliotek.

Med denne Ombygning har Biblioteket faaet saa gode Lokaler, som det kunde ønske sig. Saavel Bygningens Form som dens centrale Beliggenhed er ideel for et Bibliotek. Forhaabentlig vil det vise sig, at Lokalerne er store nok til, at Biblioteket kan faa et blivende Sted her. Biblioteket har al Grund til at være saavel Bevillingsmyndighederne som de private Bidragydere taknemmelige for de smukke og praktiske Rammer, der nu er skabt for Bibliotekets Arbejde.

Bogbestanden er nu (August 1926) 13546 Bd., hvoraf 7941 Bd. eller 58,8 Procent er faglig og oplysende Litteratur og 5605 Bd. eller 41,2 Procent er Skønlitteratur.

Inden for de enkelte Grupper fordeler Faglitteraturen sig saaledes:

00 Blandede Værker	741 Bd.
10 Filosofi	227 >
20 Religion	528 >
30 Samfundskundskab	749 >
40 Geografi	920 >
50 Naturkundskab	428 >
60 Praktiske Fag	847 >
70 Kunst, Sport	397 >
80 Litteratur, Sprog	857 >
90 Historie og Personalhistorie	2247 >
	7941 Bd.

Bogbestandens Vækst ses af følgende Tal:

31. Marts 1921:	1903 Bd.
31. > 1922:	4931 >
31. > 1923:	7628 >
31. > 1924:	10787 >
31. > 1925:	11571 >
31. > 1926:	12632 >

I Løbet af Aarene 1922—23 blev der ifølge Undervisningsministeriets Cirkulære af 13. Marts 1922, der paabyder Aflevering af en Del af Statskolernes Biblioteker til de offentlige Biblioteker, deponeret ca. 3000 Bd. af Statsskolens Bibliotek i Amtsbiblioteket. Hovedparten var Litteratur indenfor de humanistiske Fag. Amtsbiblioteket fik ved denne Aflevering en uventet stor Tilvækst i Bogbestanden, hvad der som nævnt foran var medvirkende til, at Lokalerne hurtigere end ventet blev for smaa. Ikke alene Kvantiteten, men ogsaa Kvaliteten blev herved betydelig forøget. Der er mellem de deponerede Bøger mange Værker, som det er nødvendigt for Biblioteket at eje, f. Eks. en Del Tidsskriftsrækker, og ved hvis Erhvervelse det er blevet sparet baade for Tid og Penge.

I Sommeren 1926 er ved Bibliotekets Overtagelse af Kommuneskolens Børnebibliotek dette indgaaet i Bogbestanden med ca. 600 Bd.

Biblioteket har i Aarenes Løb modtaget mange Boggaver saavel fra Institutioner som fra private. Særlig skal nævnes Bornholms Lærerforenings Boggave i Juli 1921 paa 562 Bd. og Socialdemokratiets Ungdomsforenings samme Aar paa ca. 100 Bd. Biblioteket vil altid være taknemmeligt for at modtage Boggaver.

Læsesalen.

Læsesalens Haandbogsamling tæller nu 657 Bd. Der er fremlagt 54 Tidsskrifter og 12 Aviser. Aabningstiden er alle Hverdage fra 10—10. (I Sommermaanederne lukkes dog Kl. 8).

Benyttelsen af Læsesalen har været saaledes:

	Mænd	Kvinder	Ialt
1921—22:	17592	756	18348
1922—23:	19716	1048	20764
1923—24:	18300	2506	20806
1924—25:	18279	3429	21708
1925—26:	19180	2869	22049

Det er umuligt at give nogen paalidelig Statistik over Haandbogsamlingens Benyttelse, da den for en stor Del undrager sig Bibliotekets Kontrol, idet mange er i Stand til selv at finde sig til Rette og ikke benytter Personalets Hjælp. Derimod er det muligt paa Grundlag af Spørgsmaal, der bliver stillet til Personalet, at danne sig et Skøn over Kvaliteten af Haandbogsamlingens Benyttelse. Talrige Forespørgsler om Love og administrative Bestemmelser, om Handelsforhold og Adresser og om praktiske Spørgsmaal inden for Haandværk og det daglige Liv viser, at der er Forstaaelse hos Publikum af den rent praktiske Nytte, man kan have af Biblioteket.

Udlaansvirksomheden.

Bibliotekets Udlaan blev aabnet den 17. Februar 1921. Dets Udvikling ses af det vedføjede statistiske Skema:

	Faglitt.	Skønlitt.	Ialt	Deraf Børnebøger	Deraf udlaant til Landet	Laan fra fremmede Biblioteker
1921—22:	6187	14779	20966			
1922—23:	8620	27088	35708		4250	
1923—24:	11270	33116	44386		5508	250
1924—25:	13124	47912	61036	14276	8562	348
1925—26:	13450	61208	74658	23617	9560	597

Det procentvise Udlaan af Faglitteraturen er endnu noget for lavt. Det ligger omkring 20 Procent, men skulde gerne bringes op til ca. 33 Procent. Udlaanet til Landet foregaar dels direkte fra Biblioteket — enten Laanerne nu selv kommer til Byen, eller Bøgerne sendes til dem — dels fra Bogkasser med indtil et halvthundrede Bd., som stationeres hos en eller anden, der er villig til at paatage sig Ulejligheden med at udlaane Bøgerne, som oftest Lærerne. Mange Bogkasser udlaanes ogsaa til Sognebibliotekerne som Supplement til disses egen Bogbestand.

En særlig Statistik over Udlaanet af Børnebøgerne er først ført fra 1923. Den stærke Stigning i Udlaanet af Børnebøger i Aaret 1925—26 skyldes, at Biblioteket har overtaget Administrationen af Kommuneskolens Børnebibliotek. (Se nedenfor.)

Udlaanet gennem Biblioteket af Bøger fra andre Biblioteker er der Grund til at skænke nærmere Opmærksomhed. Igennem dette Udlaan virkeliggøres en af de bærende Ideer i den moderne Biblioteksorganisation: Samarbejdet mellem de forskellige Bibliotekstyper, videnskabelige, faglige og folkelige. Mens det tidligere var forbundet med baade Ulejlighed og Udgift for Provinsboere at laane Bøger fra videnskabelige og faglige Biblioteker (hvilket i de fleste Tilfælde vilde sige, at Bøgerne ikke blev laant), besørger Laanet nu med det offentlige Bibliotek som Mellemed (og Kautionist). De Bøger, der laanes fra andre Biblioteker, er Bøger, som paa Grund af deres eksklusive Indhold ikke købes af Amtsbiblioteket selv, samt Bøger paa fremmede Sprog. Dog laanes der ogsaa en Del Bøger, som Biblioteket selv burde eje, men som det endnu ikke har været i Stand til at anskaffe, eller som ikke har kunnet faas. De fleste Bøger laanes fra Statsbiblioteket i Aarhus, dernæst fra Det kgl. Bibliotek, Universitetsbiblioteket og en Række Specialbiblioteker som Kunstakademiets, Polyteknisk Læreanstalts, Industriforeningens, Landbohøjskolens, Statstelegrafens og flere andre Institutioners Biblioteker.

Der er nu indmeldt ca. 2300 Laanere i Biblioteket, hvoraf 363 er bosat uden for Rønne. Overfor det tilsyneladende ringe Antal Laanere uden for Rønne, maa det erindres, at mange paa Grund af den længere Laanetid og det større Antal Bøger, der maa laanes ad Gangen af udenbysboende Laanere, nøjes med at indmelde en enkelt af Familien i Biblioteket, medens som oftest hele Familien læser Bøgerne.

Børnebogsamlingen.

Som foran nævnt har Biblioteket fra og med Finansaaret 1926—27 overtaget Administrationen af Kommuneskolens Børnebogsamling. Dette fandt Sted som Følge af, at Ministeriet gjorde sit Tilskud til Børnebogsamlingerne afhængig af Samarbejdet med de offentlige Biblioteker. Der overtoges — efter at en Del udslidte Bøger var udskilt — ca. 600 Bind. Udlaanet foregaar som hidtil paa Skolen.

Til at repræsentere Skolen i Bibliotekets Bestyrelse ved Behandling af Sager vedrørende Børnebiblioteket har Lærerraadet valgt Overlærer Willemoes Hansen og Lærer N. Sommer.

Ved Siden af dette Børnebogsudlaan paa Skolen har Biblioteket siden Januar 1924 haft et Udlaan af Børnebøger direkte fra Biblioteket. Dette Udlaan, der i de sidste Aar har været omkring 14000 Bd., trænger meget stærkt til Reorganisation. Dels er det uheldigt at have Udlaan til Børn i

det almindelige Udlaanslokale, og dels har Antallet af Børnebøger staaet i et absurd Forhold til Udlaanet. I en af Efteraarsmaanederne 1926 var der saaledes til et Udlaan paa ca. 2000 Bd. kun 300 Børnebøger til Disposition. Med en saa stærk Benyttelse er det indlysende, at Børnebogsamlingen i højeste Grad trænger til Supplering og Fornyelse.

Ved Ombygningen af Biblioteket i 1926 er der tilvejebragt et Lokale paa ca. 45 m², som med egen Indgang er udmærket egnet til Børnebibliotek, og der er nu Udsigt til, at Børnebiblioteket kan ordnes under forsvarlige Former.

Personalet.

Som Bibliotekar ansattes d. 1. Januar 1921 Assistent ved Københavns Kommunebiblioteker E. Bremerstent. I Foraaret 1924 blev han forflyttet til Helsingør og afløstes 1. Maj af Assistent ved Københavns Kommunebiblioteker E. Gøtzsche.

Som Assistent ansattes den 1. Juli 1921 Frøken Karen Marie Olsen. Den 15. Januar 1924 overtog hun en Stilling som Assistent ved Frederiksberg Kommunebiblioteker. Assistentstillingen har derefter været ubesat indtil 1. September 1926, fra hvilken Dato Frøken E. Valentiner-Brånth er ansat.

Som Elever har været ansat fra 1. April 1923 Frøken Thorborg Pedersen. Frøken Pedersen har fra 15. Januar 1924 til 1. September 1926 fungeret som Assistent. Fra 1. April 1924 til 31. Juli 1926 Frøken Karen Høyer Nielsen, fra 15. August 1925 til 30. November 1926 Frøken Helga Kreutzer og fra 1. December 1926 Frøken Signe Krogh.

Murersvend N. Nielsen har indtil 1. Maj 1924 assisteret som Tilsynshavende paa Læsesalen. Stud. theol. H. P. Kofoed har fra September 1921 til Maj 1922 og Frøken Inger Boesen har fra 1. Februar til 15. Maj 1926 været Volontør ved Biblioteket.

Rønne, i November 1926.

E. Gøtzsche.

Regnskabsoversigt fra 1. Oktober 1920—31. Marts 1926.

	1/10 20—31/3 21	1/4 21—31/3 22	1/4 22—31/3 23	1/4 23—31/3 24	1/4 24—31/3 25	1/4 25—31/3 26
Indtægt.						
Kassebeholdning				3.089.44	3.035.36	2.763.57
Underskud	3.731.85	3.430.55				
Bornholms Amt	5.000.00	2.000.00	2.000.00	2.000.00	2.000.00	2.050.00
Rønne Kommune	6.600.00	8.000.00	8.000.00	8.000.00	8.000.00	8.100.00
Statens Tilskud		12.220.00	21.910.00	17.465.00	15.875.00	15.660.00
Biblioteksforeningen	355.50	600.00	509.25	496.50	700.00	3.800.00
Andre Kommuner	110.00	85.00	185.00		35.00	35.00
Andre Indtægter	195.10	6.201.29	791.37	863.53	752.36	966.28
Ialt	15.992.45	32.536.84	33.395.62	31.914.47	30.397.72	33.374.85
Udgift.						
Lønninger	2.058.00	8.976.70	8.744.50	8.755.75	8.356.27	8.922.04
Bøger	6.691.54	8.449.71	10.216.61	12.493.01	10.858.92	10.082.25
Tidsskrifter og Aviser	30.90	319.02	404.03	608.29	939.02	711.11
Rengøring	85.00	526.28	618.60	481.51	612.73	579.05
Belysning	62.80	379.60	458.22	357.74	405.37	372.86
Opvarmning					500.00	989.50
Kontorhold	557.00	191.04	1.728.23	688.57	745.95	773.92
Inventar	5.316.21	1.615.96	647.40	957.75	1.036.61	660.47
Husleje	600.00	3.000.00	3.000.00	3.000.00	3.000.00	3.000.00
Porto			186.73	479.59	437.70	614.36
Andre Udgifter	591.00	5.346.68	871.31	1.056.90	741.58	3.721.21
Underskud		3.731.85	3.430.55			
Kassebeholdning			3.089.44	3.035.36	2.763.57	2.948.08
Ialt	15.992.45	32.536.84	33.395.62	31.914.47	30.397.72	33.374.85

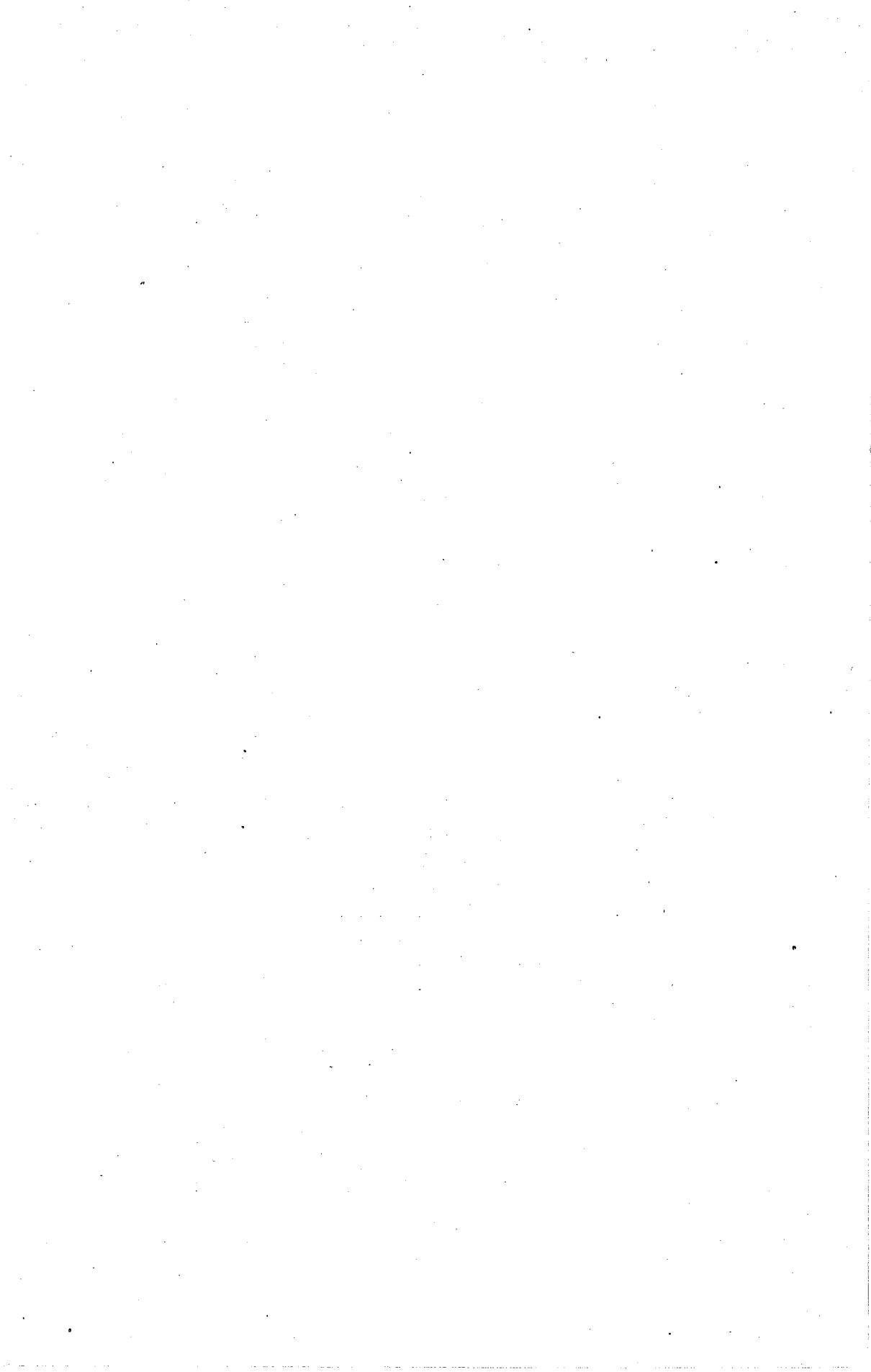

Regnskab

over

Rønne Kommunes

Indtægter og Udgifter

i Aaret 1924—25.





Til

Rønne Byraads Kasse- og Regnskabsudvalg.

Idet jeg hermed fremsender Regnskabet for Aaret 1924—25 over Kommunens Indtægter og Udgifter, skal jeg tillade mig at oplyse:

1. Driftsudgifter:

I Forhold til Budgettet stiller Regnskabet sig saaledes:

	Mere end budgetteret Kr.	Mindre Kr.
Indtægtskonti.		
II. Renter af Kommunens Kapitaler	602.61	
III. Indtægter af Ejendomme:		
a. Kommunens Skov		2953.05
b. Gasværket		2189.41
c. Vandværket		11.35
d. Elektricitetsværket		2853.11
e. Badeanstalten		551.81
f. Kødkontrollen		2128.37
g. Lejeafgifter	1290.85	
IV. Afgifter af faste Ejendomme	253.66	
V. Afgifter og Kendelser	4648.18	
VIII. Tilskud fra Staten i H. t. Lov Nr. 85 af $\frac{15}{6}$ 1903	1154.00	
X. Andre Indtægter	1697.52	
XI. Paalignede Skatter	22386.20	
Merindtægt		21345.92
	32033.02	32033.02

	Mere	Mindre
	end budgetteret	
	Kr.	Kr.
I. Byens Bestyrelse i Almindelighed	33.97	
II. Fattigvæsenet		2995.51
III. Tilskud til Hjælpekassen og Arbejds- løshedskasserne		26860.93
IV a. Aldersrente		9246.20
IV b. Enkebørnsunderstøttelse		1542.91
V. Skolevæsenet	2450.25	
VII. Medicinalvæsenet	0.01	
VIII. Gader og Veje		315.03
IX. Byens Belysning	519.33	
XI. Den offentlige Renlighed		2057.13
XII. Brandvæsenet		960.23
XIII. Indkvarteringsvæsenet		18.20
XIV. De offentlige Lystanlæg		667.55
XV. Renter af Gæld	13018.97	
XVI. Afskrivninger	237.22	
XIX. Bidrag til forskellige Institutioner	290.00	
XX. Bidrag til Amtsrepartitionsfonden		34.86
XXI. Andre Udgifter	9569.12	
Budgetteret Overskud		15000.00
Mindreudgift	33579.68	
	<u>59698.55</u>	<u>59698.55</u>

Efter foranstaaende har der i Regnskabsaaret været en Merindtægt af 21345.92
og en Mindreudgift af 33579.58
hvorved fremkommer et Driftoverskud af 54925.60
medens der kun var budgetteret et Overskud paa 15000 Kr.

2. Statusregnskabet.

Nr. 14. De som solgte angivne Kommunekreditforeningsobligationer er anvendt som Afdrag paa Gælden til Kreditforeningen til pari Kurs.

Nr. 18. Bygninger med tilhørende Arealer.

Mageskiftet med Bornholms Amtskommune, hvorved et Areal af Fattiggaardens Jorder afstodes til Amtssygehusets Udvidelse og Kommunen fik overdraget det tidligere Isolationshus mod at tilsvare kontant 5200 Kr.,

er først blevet berigtiget i afvigte Regnskabsaar, Fattiggaardens Værdi er derefter blevet nedskrevet med 4800 Kr., medens Isolationshuset er opført paa Fortegnelsen med den ved Overdragelsen fastsatte Værdi 10000 Kr.

Vandværket har anvendt:

Til Boringer	20922 Kr. 85 Ø.
Til nye Filteranlæg	20293 — 12 —
	41215 Kr. 97 Ø.

Matr.-Nr. 576 af Bygrunden er solgt.

Matr.-Nr. 505 og 507 er købt til Husly for fattigunderstøttede.

Nr. 21. Kommunekontorets Inventar er blevet forøget med en Adressograf.

Nr. 25. Af Forskud i Henh. til Invalideforsikringslovens § 25 henstaar som uberigtiget 10151 Kr. 80 Øre, der er krediteret Udgiftskonto III i og opført paa Status som et Tilgodehavende.

Rønne Kommunekontor, den 18de Septbr. 1925.

H. Mogensen.

Foranstaende Skrivelse tilstilles Byraadet.

Rønne Byraads Kasse- og Regnskabsudvalg, den
1ste Oktober 1925.

P. U. V.

Niels Nielsen.

Driftsregnskab

	Indtægt.	Regnskab Kr.	Budget Kr.
II.	Renter af Kommunens Kapitaler	19902.61	19300.00
III.	Indtægter af Ejendomme:		
	a. Kommunens Skov ÷ 2658.05		300.00
	b. Gasværket 37810.59		40000.00
	c. Vandværket 33988.65		34000.00
	d. Elektricitetsværket 43146.89		46000.00
	e. Badeanstalten ÷ 551.81		0.00
	f. Kødkontrollen 2371.63		4500.00
	g. Lejeafgifter 10890.85		9600.00
		125003.75	134400.00
IV.	Afgifter af faste Ejendomme	708.66	455.00
V.	Afgifter og Kendelser ifølge Næringsloven m. fl. Love	22348.18	17700.00
VIII.	Tilskud fra Staten i H. t. Lov Nr. 85 af 15/5 1903	6954.00	5800.00
X.	Andre Indtægter	4607.52	2910.00
XI.	Paalignede Skatter	953059.13	930672.93

1132583.85 1111237.93

1924—25.

	Udgift.	Regnskab	Budget
		Kr.	Kr.
I. Byens Bestyrelse		58333.97	58300.00
II. Fattigvæsenet		66004.49	69000.00
III. Tilskud til Hjælpekassen og Arbejdsløsheds- kasser		69861.52	96722.45
IV a. Aldersrente		163851.20	173097.40
b. Enkebørnsunderstøttelse		5707.09	7250.00
V. Skolevæsenet		131450.25	129000.00
VI. Rets- og Politivæsenet		0	0
VII. Medicinalvæsenet		10263.92	10263.91
VIII. Gader og Veje		25934.97	26250.00
IX. Byens Belysning		17219.33	16700.00
XI. Den offentlige Renlighed		8259.87	10317.00
XII. Brandvæsenet		4559.77	5520.00
XIII. Indkvarteringsvæsenet		81.80	100.00
XIV. De offentlige Lystanlæg		3332.45	4000.00
XV. Renter af Gæld		183423.06	170404.09
XVI. Afskrivninger m. m. svarende til Afdrag paa Gæld		121950.30	121713.08
XIX. Bidrag til forskellige Institutioner		12890.00	12600.00
XX. Bidrag til Amtsrepartitionsfonden		159965.14	160000.00
XXI. Andre og uforudsete Udgifter		34569.12	25000.00
Overskud		54925.60	15000.00
		<u>1132583.85</u>	<u>1111237.93</u>

Status

	Kr.	Kr.	Kr.
Aktiver.			
1. De i Panteobligationer eller paa anden Maade anbragte Kapitaler, over hvilke der ikke kan disponeres uden Indenrigsministeriets Samtykke:			
a. En i Statskassen indestaaende, Rønne Arbejdshus i sin Tid tilfalden Kapital (uforandret)		642.00	
b. Den i Sparekassen indestaaende Kapital (Grundfonden) ultimo 1923—24	17138.66		
Indsat i 1924—25	232.25		
	-----	17370.91	
c. Panteobligation fra Andr. O. H. Jensen ultimo 1923—24	1587.50		
Afdrag i 1924—25	12.50		
	-----	1575.00	
d. Panteobligation fra Hjalmar Chr. Pedersen ultimo 1923—24	1400.00		
Afdrag i 1923—24	30.00		
	-----	1370.00	
e. Udlaan til Anker Andersen ult. 1923-24	1500.81		
Afdrag i 1924—25	200.00		
	-----	1300.81	
f. Udlaan til Rønne Andels-Boligforen. (uforandret)		5000.00	
g. Panteobligation fra Ingeniør C. J. Kielberg ultimo 1923—24	8000.00		
Afdrag i 1924—25	2000.00		
	-----	6000.00	
h. Panteobligation fra Orla Rasch Lau Ultimo 1923—24	3150.00		
Afdrag i 1924—25	100.00		
	-----	3050.00	
i. Panteoblg. fra J. Chr. Willumsen: Tilgang i 1924—25	700.00		
Afdrag i 1924—25	6.00		
	-----	694.00	
k. Panteoblg. fra Former Terkelsen: Tilgang i 1924—25		600.00	
l. Andel i den bornholmske Jernbane (uforandret)		515380.11	
	-----	552982.83	
Overføres		552982.83	

ultimo 1924—25.

Passiver.

	Kr.	Kr.	Kr.
1. Laan ultimo 1923—24 (Bilag 3)		3245136.48	
Tilgang i 1924—25		65000.00	
		<u>3310136.48</u>	
Indfriet Laan	66998.10		
Afdrag i 1924—25	121950.30		
		<u>188948.40</u>	3121188.08
2. Midlertidigt Obligationslaan ult. 1923-24		350000.00	
Afdrag i 1924—25		100000.00	
		<u>250000.00</u>	250000.00
3. Laan til Kirkens Ombyggn. ult. 1923-24		22204.69	
Afdrag i 1924—25		506.43	
		<u>21698.26</u>	21698.26
4. Afskrivningskonto ultimo 1923—24		315238.72	
Tilgang i 1924—25		108874.75	
		<u>424113.47</u>	424113.47
5. Pensionsfonden ultimo 1923—24		107462.23	
Henlagte Renter, Tilskud og Bidrag			
i 1924—25		21304.32	
		<u>128766.55</u>	128766.55
6. Gasværkets Fornylesesfond ult. 1923-24		80072.51	
Henlagt fra Driftsregnskabet		63046.91	
		<u>143119.42</u>	143119.42
7. Elektricitetsværkets Fornylesesfond ul-			
timo 1923—24		117850.92	
Henlagt fra Driftsregnskabet		42053.70	
		<u>159904.62</u>	159904.62
8. Vandværkets Fornylesesfond ult. 1923-			
24		9088.46	
Henlagt fra Driftsregnskabet		10675.52	
		<u>19763.98</u>	19763.98
9. Skyldige Statsskatter ultimo 1923—24	6672.75		
Opkrævet i 1924—25	303097.27		
		<u>309770.02</u>	
Indbetalt i 1924—25		302939.46	
		<u>6830.56</u>	6830.56
10. Depositakonto ultimo 1923—24		4009.40	
Afgang i 1924—25		2030.06	
		<u>1979.34</u>	1979.34
11. Passiv for et anonymt Legat			21192.00
		<u>4298556.28</u>	4298556.28
	Overføres		

Status

	Kr.	Kr.	Kr.
		552982.83	
			0.00
m. Kapitaliseret Jagtafgift ult. 1923-24	32.25		
Indbetalt Afløsningssum	32.25		
			5107.80
n. Aktiv for den af Grundfonden til Kommunen udlaante Kapital ult. 1923-24	5307.80		
Afdrag i 1924-25	200.00		
			558090.63
2. Aktiv hidrørende fra Overskud af indkomne Kloakrefusioner, Spkb. Nr. 29715 (uforandret)			2000.00
3. Aktiver, tilhørende Pensionsfonden, Spkb. Nr. 1341 ultimo 1923-24		42513.75	
Tillagte Renter		1934.64	
			44448.39
4. Udlaan til Fiskere, ultimo 1923-24		235.68	
Afdrag i 1924-25		65.42	
			170.26
5. Tilgodehavende for gl. Kloak- og Fortovsrefusioner ultimo 1923-24		1492.63	
Afdrag i 1924-25		994.01	
			498.62
6. Tilgodehavende for nye Kloak- og Brolægningsrefusioner ult. 1923-24		8744.06	
Tilgang 1924-25		1636.38	
		10380.44	
Afdrag i 1924-25		1755.29	
			8625.15
7. Tilgodehavende for Kloakledninger i Søndre Landevej ult. 1923-24		3998.44	
Afdrag i 1924-25		714.46	
			3283.98
8. Tilgodehavende for Brolægning af private Gader ultimo 1923-24		5706.23	
Tilgang i 1924-25		10984.73	
		16690.96	
Afdrag i 1924-25		2878.02	
			13812.94
9. Tilgodehavende for elektriske Husinstallationer ultimo 1923-24		8633.12	
Afdrag i 1924-25		1458.14	
			7174.98
10. Sparekassebog Nr. 26667 (uforandret)			380.58
			638485.53
	Overføres		

Status

	Overført	Kr.	Kr.
			638485.53
11. Sparekassebog Nr. 22236 ult. 1923-24		10040.07	
Indsat i 1924—25		11249.28	
		21289.35	
Hævet i 1924—25		10000.00	
		<u> </u>	11289.35
12. Folio Nr. 76 med Sparekassen (uforandret)			170.69
13. Folio med Handelsbanken ult. 1923-24		30381.48	
Indsat i 1924—25		1693124.44	
		1723505.92	
Hævet i 1924—25		1671398.31	
		<u> </u>	52107.61
14. Kommune-Kreditforeningsobligationer ultimo 1923—24		9000.00	
Solgt i 1924—25		8000.00	
		<u> </u>	1000.00
15. Andelsbevis i Kommunernes Kulkontors Drifts- og Garantifond (uforandret)			10300.00
16. Aktier i Danske Gasværkers Tjærerkompagni (uforandret)			4000.00
17. Jorder til Dyrkning og Bebyggelse ult. 1923—24:			
a. Købstadens Skov		110000.00	
b. Lystanlægget Matr.-Nr. 270a Markj.		3000.00	
c. Østre Anlæg		10000.00	
d. Matr.-Nr. 153 b og 154 Markj.		9614.00	
f. Matr.-Nr. 1529 m. fl.		48289.50	
g. Matr.-Nr. 1514 m. fl.		32238.00	
h. Matr.-Nr. 269 i Markj. m. fl.		1418.00	
		<u> </u>	214559.50
18. Bygninger med tilhørende Arealer og Inventar (se Bilag 2) ultimo 1923—24.		3033300.98	
Tilgang i 1924—25		48515.97	
		<u> </u>	3081816.95
19. Ikke afskrevne Udgifter vedrørende Brolægnings- og Kloakarbejder ult. 1923—24		117679.98	
Afskrivning i 1924—25		13075.55	
		<u> </u>	104604.43
20. Gasværkets, Elektricitetsværkets og Vandværkets Beholdninger ult. 1923-24		40633.80	
Tilgang i 1924—25		39026.52	
		<u> </u>	79660.32
	Overføres		4197994.38

ultimo 1924—25.

Passiver.Overført ^{Kr.} 6966523.41

Overføres 6966523.41

Status

Aktiver.		Kr.	Kr.
	Overført		4197994.38
21.	Kommunekontorets Inventar ultimo 1923—24	10000.00	
	Tilgang 1924—25	2326.57	
		<hr/>	12326.57
22.	Varebeholdning ultimo 1923—24	261.00	
	Tilgang 1924—25	339.00	
		<hr/>	600.00
23.	Aktiver tilhørende deponerede Kapitaler ult. 1923—1924	3602.52	
	Afgang i 1924—25	1868.19	
		<hr/>	1734.33
24.	Matr.-Nr. 1739 e Bygr. indkøbt til senere Anlæg af en ny Gade, Tilgang		1848.00
25.	Aktiv tilh. anonymt Legat, Tilgang		21192.00
26.	Ikke berigtigede Forskud i H. t. Invalidforsikringslovens § 25		10151.80
27.	Indtægtsrestancer ultimo 1923—24	1207350.08	
	Tilgang i 1924—25	1424306.13	
		<hr/>	2631656.21
	An m. Af foranstaaende Beløb	2631656.21	
	er i Tiden fra 1/4 1925 til Regnskabets Afslutning indgaaet og ført til Indtægt i Regnskabsaaret 1925—26	2459141.03	
	saaledes at der stod som uberigtiget ved nærværende Regnskabs Afslutning	<hr/>	172515.18
28.	Kassebeholdning (se Bil. 5) ult. 1923-24	58563.65	
	Tilgang i 1924—25	30456.47	
		<hr/>	89020.12
			<hr/>
			6966523.41

ultimo 1924—25.

Passiver.

Overført ^{Kr.} 6966523.41

6966523.41

Bilag 1.

Specifikationer til

Indtægt.

	Regnskab.		Budget.
	Kr.	Kr.	Kr.
II. Renter af Kommunens Kapitaler m. m.			
a. Renter af frugtbargjorte Kapitaler m. m.:			
1. Renter af en Rønne Arbejdshus tilfalden Kapital	25.68		
2. Renter af Grundfondens Kapital i Sparekassen	677.56		
3. Renter af andre Kapitaler	1784.80		
4. Renter af Udlæg til Kloakledninger og Brolægningarbejder for Private	1544.40		
5. Andel i Amtskommunefondens Renter	3586.00		
		7618.44	6843.63
b. Renter af Kommunens Kassebeholdning		1319.88	4000.00
c. Strafrenter i Henhold til Lov \mathcal{N}° 85 af $\frac{15}{5}$ 1903 § 27		10964.29	8456.37
		<u>19902.61</u>	<u>19300.00</u>
III. Indtægter af Ejendomme, tilhørende Kommunen:			
a. Kommunens Skov:			
1. Salg af Skoveffekter	8777.75		8600.00
2. Do. af Ler	192.00		400.00
3. Do. af Grus	32.00		
		9001.75	9000.00
Fragaar Udgifter:			
1. Kulturarbejder	1120.17		800.00
2. Skovningsarbejder	4351.01		2500.00
3. Lønninger	4161.30		4080.30
4. Andre Udgifter	2022.32		1319.70
		11654.80	
			8700.00
		<u>÷ 2653.05</u>	<u>300.00</u>
b. Gasværket:			
1. Gas til Byens Belysning	10793.65		9000.00
2. Salg af Gas:			
a. Kogegas	192576.69		186000.00
b. Lysgas	5530.95		6000.00
c. Motorgas	16027.74		9900.00
	<u>214135.38</u>		
Overføres	224929.03		210900.00

Driftsregnskabet 1924—25.

	Regnskab.		Budget.
	Kr.	Kr.	Kr.
	Overført	224929.03	210900.00
3. Salg af Biprodukter:			
a. Koks	108616.50		100800.00
b. Tjære	16511.30		12000.00
c. Ammoniakvand	0		0
	<hr/>	125127.80	
4. Andre Indtægter	965.39		900.00
	<hr/>	351022.22	
			<hr/>
			324600.00
Fragaar Udgifter:			
1. Lønninger	74355.29		71783.00
2. Kul, Olie m. v.:			
a. Kul	133850.81		
b. Olie m. v.	1202.32		
c. Myremalm	45.00		
d. Vandafgift	1479.90		
e. Elektricitet	423.36		
	<hr/>	137001.39	152800.00
3. Vedligeholdelse af Maskiner og Inventar:			
a. Ovne og Retorter	11516.45		
b. Maalere	2525.72		
c. Værktøj m. v.	4251.62		
	<hr/>	18293.79	14000.00
4. Vedligeholdelse af Bygninger	2185.79		2000.00
5. Do. af Ledninger:			
a. Hovedledninger	915.68		
b. Stikledninger	199.18		
	<hr/>	1114.86	2000.00
6. Nyanskaffelser og Nyanlæg:			
a. Maalere	889.54		
b. Stikledninger	944.61		
c. Hovedledninger	472.22		
d. Værktøj, Maskiner og Inventar	1035.48		
	<hr/>	3341.85	10000.00
7. Omkostninger ved Salg af Tjære:			
a. Køb af Tønder	437.25		
b. Andre Udgifter	110.77		
	<hr/>	548.02	2000.00
	<hr/>	236840.99	254583.00
Overføres	236840.99	351022.22	254583.00

	Regnskab.		Budget.
	Kr.	Kr.	Kr.
Overført	236840.99	351022.22	254583.00
8. Andre og uforudsete Udgifter:			
a. Kontorholdsudgifter	545.53		
b. Skatter og Assurance	2855.36		
c. Andre Udgifter	4477.07		
d. Afskrivning paa Debitor for Tjære	5445.77		
	<u>13323.73</u>		9000.00
9. Henlæggelse til Fornyelsesfonden	63046.91		21017.00
	<u>313211.63</u>		<u>284600.00</u>
			<u>37810.59</u> 40000.00

Anm. Udgiften til Renter af og Afdrag paa Laan i 1924—25 har udgjort 22810 Kr. 59 Øre, og fradrages dette Beløb hosstaaende Overskud, bliver Nettooverskuddet 15000 Kr. 00 Øre. Restgælden ult. 1924-25 er 249039 Kr. 90 Øre.

c. Vandværket:			
1. Vandgift efter Assurance	39993.10		38000.00
2. Do. af Ekstrahaner	5254.60		4400.00
3. Do. » W. C.	8412.00		7500.00
4. Do. » Havevanding og efter Overenskomst	4316.74		4500.00
5. Do. efter Maaler	21958.76		16000.00
6. Do. af Næringsbrug	2146.50		1900.00
7. Do. » Byggeforetagender	235.20		700.00
8. Leje af Vandmaalere	1492.61		1300.00
9. Andre Indtægter	482.63		300.00
10. Leje af et Jordstykke ved Højdereservoiret	24.00		
	<u>84316.14</u>		<u>74600.00</u>
Fragaar Udgifter:			
1. Lønninger	10836.67		10866.30
2. Brændsel m. m.:			
a. Kul og Koks	0		
b. Petroleum	0		
c. Elektricitet	11285.77		
d. Olie m m.	172.72		
	<u>11458.49</u>		13400.00
3. Vedligeholdelse:			
a. Hovedledninger	266.23		
b. Stikledninger	945.23		
	<u>1211.46</u>		
Overføres	1211.46	22295.16	84316.14 24266.30

	Kr.	Regnskab.		Budget.
	Kr.	Kr.	Kr.	Kr.
Overført	1211.46	22295.16	84316.14	24266.30
c. Malere	127.51			
d. Beholdere, Brønde og Filtre	6563.48			
e. Maskiner, Bygninger og Inventar	1633.36	9535.81		8000.00
4. Andre Udgifter		2187.29		3000.00
5. Nyanskaffelser og Nyanlæg:				
a. Hovedledninger	163.05			
b. Stikledninger	1083.19			
c. Malere	907.30			
d. Maskiner, Bygninger og Inventar	0			
e. Udvidelse af Pumpe- stationerne	3480.17	5633.71		5333.70
6. Henlæggelse til Fornyelsesfonden .	10675.52	10675.52		
			50327.49	40600.00
			33988.65	34000.00

Anm. Udgiften til Renter af og Afdrag paa Laan i 1924-25 har udgjort 33988 Kr. 65 Øre, og fradrages dette Beløb hosstaaende Overskud, bliver Nettooverskuddet 0 Kr. 0 Øre. Restgælden ult. 1924-25 er 366525 Kr. 14 Øre.

d. Elektricitetsværket:

1. Salg af Elektricitet:				
a. Lys	148831.79			
b. Motor	53714.12			
		202545.91		182330.00
2. a. Leje af Malere	773.02			
b. Stikledningsarbejder	3032.01			
c. Salg af Sikringer og Materiel .	487.90			
d. Vand til Badeanstalten	400.00			
e. Andre Indtægter	689.15			2600.00
		207927.99		184930.00
Fragaar Udgifter:				
1. Lønninger	47252.42			45678.00
2. Brændsel m. v.:				
a. Brændsel	31856.66			
b. Smøreolie	1799.84			
c. Tvist m. m.	613.20			
d. Vandafgift	2312.64	36582.34		25650.00
Overføres	83834.76	207927.99		71328.00

	Regnskab.		Budget.
	Kr.	Kr.	Kr.
Overført	83834.76	207927.99	71328.00
3. Vedligeh. af Maskiner og Inventar:			
a. Akkumulatorer	16945.27		
b. Maskiner og Inventar	5249.43		
c. Værktøj	448.37		
	<u>22643.07</u>		26800.00
4. Vedligeholdelse af Bygninger	783.52		1100.00
5. Vedligeholdelse af Ledninger m. v.:			
a. Ledninger	2243.87		
b. Maalere	226.71		
	<u>2470.58</u>		4200.00
6. Nyanskaffelser og Nyanlæg:			
a. Udvidelse af Lednings-			
nettet	255.40		
b. Udvidelse af Stikled-			
ninger	3014.18		
c. Værktøj og Inventar	127.00		
d. Maalere og Maalerled-			
ninger	3258.53		
e. Transformatorstation			
til St. Almegaard	1611.17		
	<u>8266.28</u>		12000.00
7. Andre Udgifter:			
a. Kontorudgifter	778.50		
b. Forsikringer	2541.48		
c. Uforudsete Udgifter	1409.21		
	<u>4729.19</u>		5900.00
8. Henlagt til Fornylsesfonden	42053.70		17602.00
	<u>164781.10</u>		138930.00
	<u>43146.89</u>		46000.00

Anm. Udgiften til Renter af og Afdrag paa Laan i 1924-25 har udgjort 28146 Kr. 89 Øre, og fradrages dette Beløb hosstaaende Overskud, bliver Nettooverskuddet 15000 Kr. 00 Øre. Restgælden ultimo 1924—25 er 322867 Kr. 84 Øre.

e. Badeanstalten:			
1. Indtægt ved Badning	8207.40		7800.00
2. Tilskud fra Sparekassen	150.00		150.00
	<u>8357.40</u>		7950.00
Fragaar Udgifter:			
1. Løn til Badmesteren	5061.30		5381.80
2. Brændsel og Belysning	1330.10		1500.00
3. Skatter og Assurance	105.63		100.00
4. Vedligeholdelse	1043.83		450.00
5. Uforudsete Udgifter	1368.35		518.20
	<u>8909.21</u>		7950.00
	<u>÷ 551.81</u>		0

	Regnskab.	Budget.
	Kr.	Kr.
Anm. Udgiften til Renter af og Afdrag paa Laan i Aaret 1924-25 andrager 1780 Kr. 00 Øre. Fradrages dette Beløb hosstaaende Overskud bliver Underskuddet 2331 Kr. 81 Ø.		
f. Kødkontrollen:		
Kontrolafgift	8814.00	10600.00
Fragaar Udgifter:		
1. Lønninger	5669.40	5182.00
2. Andre Udgifter	772.97	918.00
	6442.37	6100.00
	2371.63	4500.00
g. Udbytte af Jernbanen: (Andelen udgør 515380 Kr. 11 Øre.)	0	0
h. Lejeafgifter:		
1. Leje af Skovløberhusene		240.00
2. Do. » Jagten paa Kommunens Grund		120.00
3. Do. » Matr.-Nr. 796 af Bygr.	180.00	
÷ a. Skatter og Afgifter	38.39	
b. Vedligeholdelse	2.30	
	40.69	
		139.31
4. Leje af Lokaler til Statspolitiet		700.00
5. Do. » Bygningen ved Marie Koefoeds Vej Matr.-Nr. 689a	2760.00	
÷ a. Skatter og Afgifter m. m.	541.13	
b. Vedligeholdelse	542.67	
	1083.70	
		1676.30
6. Leje af Matr.-Nr. 656 af Bygr.	144.00	
÷ a. Skatter og Afgifter	24.75	
b. Vedligeholdelse	95.00	
	119.75	
		24.25
7. Leje af det tidligere Isolationshus	600.00	
÷ a. Skatter og Afgifter	86.65	
b. Vedligeholdelse	110.68	
	197.33	
		402.67
8. Leje af Krudthuset for Opbev. af Dynamit	74.50	
Tilsyn og Udlev. af Dynamit	37.25	
	37.25	
9. Leje af Matr.-Nr. 749 b af Bygr.	300.00	
÷ Skatter og Afgifter	25.10	
	274.90	
Overføres	3614.68	

	Regnskab.		Budget.
	Kr.	Kr.	Kr.
		Overført	3614.68
10. Leje af Matr.-Nr. 202 af Bygr. . . .	588.00		
÷ Skatter og Afgifter	43.47		
			544.53
11. Leje af Lille Sejersgaard	1128.00		
÷ a. Skatter og Afgifter	95.98		
b. Vedligeholdelse	302.66		
		398.64	
			729.36
12. Leje af Havelodder	1634.71		
÷ a. Skatter og Afgifter	2.76		
b. Andre Omkostninger	58.75		
		61.51	
			1573.20
13. Leje af Jordlodder	2240.00		
÷ a. Skatter	265.56		
b. Afgang af Leje	592.50		
		858.06	
			1381.94
14. Leje af Lokaler til Biblioteket . . .			3000.00
15. Do. » Matr.-Nr. 505 og 507 af Bygr.	57.00		
÷ Skatter	9.86		
			47.14
			<u>10890.85</u>
			9600.00

IV. Afgifter af faste Ejendomme:

a. Faste aarlige Afgifter, som ved Salg af kommunale Ejendomme ere paalagte disse	708.66	450.00
b. Andre Afgifter	0	5.00
	<u>708.66</u>	455.00

V. Afgifter og Kendelser ifølge Næringsloven af 29de Decbr. 1857 m. fl. Love:

a. Kendelser for Næringsadkomster	2722.00	2400.00
b. Afgift for Brændevinhandel og Udskænkning efter Beværterlovens § 40	8426.25	
Fragaar Statskassens Andel	1040.63	
		7200.00
c. Afgift iflg. Beværterlovens § 22	500.00	
d. Afgift efter Næringslovens §§ 62 og 75	47.50	50.00
e. Indtægt ifølge Lov af $\frac{1}{3}$ 1889 om Handelsregistre m. v.	26.00	30.00
f. Indtægt ifølge Lov af $\frac{12}{4}$ 1889 om Hundeafgift m. v.	1550.75	1100.00
g. Indtægt af frivillige Svendepøver	21.00	20.00
Overføres	<u>12252.87</u>	10800.00

	Regnskab.		Budget
	Kr.	Kr.	Kr.
		12252.87	10800.00
Overført			
h. Indtægt ifølge Lov af $\frac{1}{4}$ 1922 om Afgift af off. Forestillinger m. v.		9105.31	6000 00
i. Jagttegn i H. t. Lov om Jagten af $\frac{30}{6}$ 1922		990.00	900.00
k. Afgift af Motorkøretøjer	32564.75		
Indbetalt til Statskassen	32564.75		
		0	
		22348.18	17700.00
VIII. Tilskud fra Staten i H. t. Lov Nr. 85 af $\frac{15}{5}$ 1903		6954.00	5800.00
IX. Koncessionsafgifter		0	0
X. Andre Indtægter:			
a. $\frac{1}{4}$ pCt. Afgift ifl. Reglement for Købstædernes Fattigvæsen af $\frac{5}{7}$ 1803 § 42 Nr. 3, jfr. Lov om Afgifter af frivillige Auktioner over Handelsvarer af $\frac{26}{5}$ 1868		135.91	200.00
b. Bøder		245.64	300.00
c. Bøder i H. t. Lov Nr. 51 af $\frac{15}{2}$ 1922 § 13		1200.00	
d. Bøder i H. t. Lov om Folkeregistre		290.00	
e. Bygningsgebyrer		436.22	600.00
f. Statskassens Tilskud til Forrentning af og Afdrag paa de til nye Skolebygninger optagne Laan		1560.00	1560.00
g. Statskassens Tilskud i H. t. Skolelovens § 6, 1. Stk.		0	
h. Refusion fra Kirken for Afdrag paa Kirkelaanet		506.43	0
i. Afgift af Benzintanke paa Gaderne		233.32	250.00
k. Andre Indtægter		0	
		4607.52	2910.00
XI. Paalignede Skatter:			
a. Ejendomsskatter:			
1. Grundskat	3377.38		
2. Husskat	31363.94		
		34741.32	33400.00
b. Skat af Aktieselskaber i H. t. Lov Nr. 73 af $\frac{29}{3}$ 1924	30064.18		
÷ Andre Kommuners Andel	5600.32		
		24463.86	19300.00
c. Skat til Kommunen som Erhvervskommune i H. t. Lov Nr. 73 af $\frac{29}{3}$ 1924		8353.30	3600.00
		67558.48	56300.00
Overføres			

	Overføres	Regnskab. Kr.	Budget. Kr.
d. Formue- og Lejlighedsskat	946343.20		
Forhøjelse iflg. Skatteraads- kendelser	4084.43	67558.48	56300.00
		950427.63	
Fradrag efter LovNr. 73 af ²⁹ / ₃ 1924 § 14		1747.96	
		<u>948679.67</u>	924372.93
Fragaar:		1016238.15	980672.93
Eftergivne og uerholdelige Restancer .		63179.02	50000.00
		<u>953059.13</u>	<u>930672.93</u>

Udgift.

I. Byens Bestyrelse i Almindelighed:

1. Lønninger m. v.:			
a. Lønninger	26600.70		
b. Pensioner og Pensions- fondstilsbud	8537.60		
		35138.30	34722.00
2. Udgifter til Skatters Paaligning og Op- krævning	11684.43		
Fragaar:			
Statskassens Godtgø- relse for Opkræv- ning af Indkomst- og Formueskat	3840.52		
Gebyrer for Udpant- ninger	2072.97		
	5913.49	5770.94	7450.00
3. Andre Kontorholdsudgifter:			
a. Kommunekontoret	5395.00		5000.00
b. Stadsingeniørkontoret	1001.45		500.00
		6396.45	
4. Vedligeholdelse af Kontorlokaler:			
a. Rengøring	776.91		1300.00
b. Brændsel og Belysning	2189.89		1600.00
c. Andre Udgifter	1889.64		100.00
		4856.44	
5. For Benyttelse af Raadhuset		150.00	150.00
6. Andre Udgifter:			
a. Avertissementer, Tryksa- ger m. v.	4708.10		5000.00
b. Revisorerne til Assistance	800.00		800.00
c. Andre Udgifter	513.74		1678.00
		6021.84	
		<u>58333.97</u>	
		<u>58333.97</u>	<u>58300.00</u>

	Regnskab.		Budget.
	Kr.	Kr.	Kr.
II. Fattigvæsenet:			
1. Lønninger og Pensioner:			
a. Andel i Udgifter til Regnskabsføring		2200.00	2200.00
b. Forsørgelsesvæsenets Undersøger	4666.50		
c. Pensionsfondstilskud	174.60		
	<u>4841.10</u>		
Heraf udreder:			
Alderdomsunderstøttelsen	1555.50		
Hjælpekassen	777.75		
	<u>2333.25</u>		
		<u>2507.85</u>	<u>2467.35</u>
2. Udgifter ved Trængendes Forsørgelse:			
a. Forsørgelsesanstalten:			
1. Løn til Bestyreren	3289.80		
Pensionsfondstilskud	405.60		
	<u>3695.40</u>		
2. Forplejning	7626.44		
3. Beklædning	615.23		
4. Vask	295.29		
5. Medicin og Lægehonorar	68.90		
6. Vedligeholdelse af Bygninger og Inventar	737.53		
7. Brændsel og Belysning	1534.03		
8. Skatter og Brandkonting.	809.87		
9. Andre Udgifter	1407.05		
	<u>16789.74</u>		
Fragaar:			
1. Refusion for Lemmer, hjemmehørende i fremmede Kommuner	4536.60		
2. Udleje af Lejlighed	266.50		
3. Andre Indtægter	1001.07		
	<u>5804.17</u>		
		<u>10985.57</u>	
3. Arbejdsvirksomheden:			
Indtægt:			
a. Af Industrien	0		
b. Landbruget og Haven	19359.19		
	<u>19359.19</u>		
Udgift.			
1. Indkøb af Materiale til Industrien	0		
Overføres	0	19359.19	10985.57
		<u>4707.85</u>	<u>4667.35</u>

			Regnskab. Kr.	Kr.	Budget. Kr.
Overført	0	19359.19	10985.57	4707.85	4667.35
2. Udgifter ved Landbruget, derunder Vedligeholdelse af Landbrugets Bygninger	11210.52				
3. Flidsgodtgørelse	551.55				
		11762.07			
			÷ 7597.12		
				3388.45	0
b. Understøttelser med Fattighjælps Virkning:					
1. Alm. Pengehjælp			41724.78		
2. Huslejhjælp			3634.14		
3. Plejebørn			5721.50		
4. Brændsel			3601.89		
5. Fødemidler og Beklædning			2664.01		
6. Medicin, Sygepleje og Sygehusophold			6752.47		
7. Fattiges Hjemsendelse			0		
8. Refusioner til fremmede Kommuner			17221.14		
9. Alimentsbidrag i Henh. til Lov ^{27/5} 1908			1156.30		
			82476.23		
Fragaar Refusioner			47980.05		
				34496.18	38000.00
3. Understøttelser uden Fattighjælps Virkning:					
a. Fattiglovens § 44			2356.00		
b. Do. § 61 Lov ^{25/2} 1914			20284.69		
c. Do. § 63 1. Stk.			5573.40		
d. Do. § 63 2. Stk.			8846.90		
e. Børneloven			2966.06		
f. Tuberkuloseloven			3413.95		
g. Epidemiloven af ^{10/5} 1915 § 35			0		
h. Invalideloven			845.53		
			44286.53		
Fragaar Refusioner			21644.47		
				22642.06	25300.00
4. Vedligeholdelse af Fattigvæsenets Bygninger og Inventar				242.14	400.00
5. Kontorholdsudgifter				199.20	200.00
6. Andre Udgifter				328.61	432.65
				66004.49	69000.00
III. Tilskud til Hjælpekassen og Arbejdsløshedskasserne:					
a. Tilskud til Hjælpekassen				50712.22	
		Overføres		50712.22	

	Regnskab.		Budget.
	Kr.	Kr.	Kr.
	Overført 50712.22		
Fragaar Statstilskud for 1923—24	5024.00		
	45688.22		
Andel i Undersøgerens Løn	835.95		
	46524.17	37822.45	
b. Anerkendte Arbejdsløshedskasser		22878.04	30000.00
c. Tilskud i H. t. Lov Nr. 529 af ²² / ₁₂ 1921	6992.15		
Arbejdsløshedsfondens Andel	4661.43		
	2330.72		
Arbejdsløshedsfondens Resttilskud for 1923—24	10125.65		
	÷ 7794.93	10000.00	
d. Tilskud til Sygekasser	1500.00	1500.00	
e. Bidrag til Merudgiften ved kroniske syge Sygekassemedlemmers Forsikring	340.00	400.00	
f. Tilskud til Betaling af Medlemsbidrag til anerkendte Sygekasser i H. t. Syge- kasselovens § 13	286.55	0.00	
g. Befordring af Sygekassemedlemmer i H. t. Sygekasselovens § 15	140.00	300.00	
h. Tilskud i H. t. Lov om Invalideforsikring af ⁶ / ₅ 1921 § 5	4821.00	15000.00	
i. Forskud i H. t. Lov om Invalideforsikring af ⁶ / ₅ 1921 § 25	19283.45		
Refusion fra Invalideforsik- ringsfonden	9131.65		
Overført til Status Aktiv Post Nr. 26	10151.80		
	19283.45		
		0	
k. Tilskud i H. t. Lov om Invalideforsikring af ⁶ / ₅ 1921 § 27	1766.69		
Fragaar Refusion fra fremmede Kom- muner	600.00		
		1166.69	1700.00
		69861.52	96722.45
IV. 1. Aldersrente:			
a. Rente:			
1. Personer, som bor og er forsørgel- sesberettiget i Rønne		382924.81	381000.00
2. Refusioner til fremmede Kommuner		19498.87	24000.00
3. Personer, som bor i Rønne og er forsør- gelsesberettiget i fremmede Komm.	89111.43		
÷ Refusioner	67779.39		
		21332.04	21750.00
		423755.72	426750.00
heraf udreder Staten ⁷ / ₁₂ med		247190.84	248937.50
Overføres		176564.88	177812.50

	Regnskab.		Budget.
	Kr.	Kr.	Kr.
Overført		176564.88	177812.50
b. »De gamles Hjem«:			
1. Lønninger	7677.90		7720.00
2. Husholdningen	35351.16		36960.00
3. Brændsel og Belysning	15221.90		12400.00
4. Beklædning	28.50		2000.00
5. Læge og Medicin	4143.27		1500.00
6. Vask og Rengøring	686.94		1500.00
7. Vedligeholdelse af Bygninger og Inventar	4402.17		1000.00
8. Andre Udgifter	4330.28		4480.00
Fraaar:	71842.12		67560.00
Takstmæssig Betaling 23952 Belægningsdage à 3 Kr. 60 Øre	86227.70		73920.00
		÷ 14385.58	÷ 6360.00
		162179.30	171452.50
c. Andre Udgifter (Undersøgerens Løn)		1671.90	1644.90
		<u>163851.20</u>	<u>173097.40</u>
Anm. Den samlede Udgift i 1924-25 andrager:			
Hosstaaende	Kr. 163851.20		
Endvidere Renter af og Afdrag paa Laan	— 35389.61		
	<u>Kr. 199240.81</u>		
IV. 2. Understøttelse til Børn af Enker:			
a. Understøttelser til Enker i Kommunen	11916.67		14000.00
b. Refusion til fremmede Kommuner	1337.50		2500.00
		13254.17	16500.00
Heri fraaar Refusion fra fremmede Kommuner		1840.00	2000.00
		11414.17	14500.00
Heraf udreder Staten 1/2 med		5707.08	7250.00
		<u>5707.09</u>	<u>7250.00</u>
V. Skolevæsenet:			
1. Lønninger	154234.30		
Fraaar Statskassens Tilskud	74010.45		
		80223.85	81212.00
2. Løn til Pedellerne		8250.00	8588.00
3. Tilskud til private Skoler		200.00	200.00
4. Kontorholdsudgifter		10.60	100.00
5. Undervisningsmidler		6925.73	7000.00
6. Vedligeholdelse af Bygninger og Inventar		5867.72	4000.00
Overføres		101477.90	101100.00

	Regnskab. Kr.	Budget. Kr.
Overført	101477.90	101100.00
7. Brændsel og Belysning	11690.06	10500.00
8. Vandafgift, Skatter og Brandkontingent	4596.48	3500.00
9. Renholdelse af Skolelokaler	9598.85	9500.00
10. Skolekøkkenet	1197.66	1500.00
11. Skolehaven	993.45	1000.00
12. Forskellige Udgifter	1732.12	1900.00
13. Ungdomsskolen	990.73	
Fragaar Statstilskud	827.00	
	<u>163.73</u>	
	131450.25	129000.00
VI. Rets- og Politivæsenet.	0	0
VII. Medicinalvæsenet:		
1. Tilskud til Bornholms Sanatorium	10263.92	10263.91
	<u>10263.92</u>	<u>10263.91</u>
VIII. Gader og Veje:		
1. Lønninger og Pensioner	750.00	750.00
2. Byens Gader:		
a. Nye Arbejder	28972.34	
Fragaar:		
Grundejerners Tilskud	13321.51	
Andel i Motorafgiften	5068.37	
	<u>18389.88</u>	
	10582.46	
b. Hovedreparationer	0	0
c. Almindelige Vedligeholdelser 1963.20		
d. Omlægn. af Fortove m. Fliser 589.33		1000.00
e. Køb af Jord til Udvid. af Gader og Veje	296.60	
f. Kloakering i Byledsgade	2693.21	
	<u>5542.34</u>	
	16124.80	15500.00
3. Byens Veje:		
a. Nye Arbejder	0	0
b. Hovedreparationer	0	0
c. Almindelige Vedligeholdelser	3572.62	3000.00
	<u>3572.62</u>	
4. Tilskud til Amtsrepartitionsfonden	0	0
5. Kloakarbejder	5487.55	6000.00
6. Andre Udgifter	0	0
	<u>25934.97</u>	<u>26250.00</u>
IX. Byens Belysning:		
1. Gasforbrug	10793.65	9000.00
2. Lygtetænderne	5016.66	5000.00
Overføres	15810.31	14000.00

	Overført	Regnskab. Kr.	Budget. Kr.
3. Vedligeholdelse af Brændere og Net		15810.31	14000.00
4. Nye Lygter		1397.54	2500.00
5. Andre Udgifter		0	0
		11.48	200.00
		<u>17219.33</u>	<u>16700.00</u>
X. Begravelsesvæsenet		0	0
XI. Den offentlige Renlighed:			
1. Renholdelse af Byens Gader og Veje		6098.00	6017.00
2. Snekastningen m. v.		0	2000.00
3. Den offentlige Renovations Udførsel:			
a. Renovatørernes Løn	6967.80		6805.80
b. Afhenterne	7761.96		7800.00
c. Anskaffelse og Vedligeholdelse af Materiel	1602.30		2000.00
d. Tilsyn	400.00		400.00
e. Andre Udgifter	301.56		394.20
	<u>17033.62</u>		<u>25417.00</u>
Fragaar Afgift for Tøndernes Afhenting	14871.75		15100.00
		<u>2161.87</u>	
4. Andre Udgifter		0	0
		<u>8259.87</u>	<u>10317.00</u>
XII. Brandvæsenet:			
1. Lønninger og Pensioner		4397.20	4300.00
2. Vedligeholdelse af Brandrekvisitter		138.91	500.00
3. Vedligeholdelse af Bygninger		10.10	300.00
4. Andre Udgifter		1771.74	1800.00
		<u>6317.95</u>	<u>6900.00</u>
Fragaar:			
1. Udleje af Materiel	218.24		
2. Havnens Tilskud	1139.94		
3. Tilskud fra Købst. alm. Brandforsikring til Køb af Ellehammersprøjte	400.00		
		<u>1758.18</u>	<u>1380.00</u>
		<u>4559.77</u>	<u>5520.00</u>
XIII. Indkvarteringsvæsenet		81.80	100.00
XIV. De offentlige Lystanlæg:			
1. Vedligeholdelsesudgifter		3469.35	
Fragaar:			
Sparekassens Tilskud	100.00		
Math. P. Marker og Hustrus Legat	36.90		
		<u>136.90</u>	
		<u>3332.45</u>	<u>3500.00</u>

XV. Renter af Gæld:	Regnskab.		Budget.
	Kr.	Kr.	Kr.
1. Bornholms Spare- og Laanekasse		532.58	
2. Do.		113.02	
3. Do.		114.50	
4. Nationalbanken		2473.08	
5. Forsikringsselskabet »Danmark«		3125.96	
6. Livsforsikringsselskabet »Hafnia«		11625.83	
7. Amtskommunefonden		517.20	
8. Statskassen til Fiskerilaan		6.58	
9. Bornholms Spare- og Laanekasse		3651.40	
10. Do.		184.60	
11. Sjællands Stifts offentlige Midler		1380.57	
12. Do.		1564.81	
13. Kommune-Kreditforeningen		3996.15	
14. Bornholms Spare- og Laanekasse		3854.47	
15. Statsanstalten for Livsforsikring		9477.91	
16. Bornholms Spare- og Laanekasse		78.63	
17. Kommune-Kreditforeningen		1941.21	
18. Bornholms Spare- og Laanekasse		974.92	
19. Statsanstalten for Livsforsikring		1270.67	
20. Bornholms Spare- og Laanekasse		194.63	
21. Enkefru Broen		100.00	
22. Kommune-Kreditforeningen		7382.00	
23. Rentier A. Pedersen		560.00	
24. Rønne Havn		93.00	
25. Dansk Folkeforsikringsanstalt	12556.25		
Fragaar Rentetilskud fra Staten	4845.50		
		<hr/>	
		7710.75	
26. Bornholms Spare- og Laanekasse		1507.63	
27. Do.		441.15	
28. Do.		2737.50	
29. Do.		325.00	
30. Avlsbruger H. Petersen		125.00	
32. Østifternes Kreditforening		38.64	
33. Do.		5.74	
34. Bornholms Spare- og Laanekasse		21.88	
35. Dollarslaanet		27974.54	
36. Det engelske Sterlinglaan	63231.14		
Fragaar Rentetilskud fra Staten	9910.72		
		<hr/>	
		53320.42	
37. Statslaan til Alderdomshjemmet		6172.82	
38. Københ. Handelsbanks Filial, midler- tidigt Laan		26544.10	
39. Bornholms Spare- og Laanekasse		27.50	
40. Andel i Sterlinglaanet		1256.67	
		<hr/>	
		183423.06	170404.09

		Regnskab.	Budget.
		Kr.	Kr.
XVI. Afskrivninger og Henlæggelser:			
(Afdrag paa Gæld)			
1.	Laan Nr. 1.	Bornh. Spare- og Laane-	
		kasse	1567.42
2.	» » 2.	Do.	286.98
3.	» » 3.	Do.	285.50
4.	» » 4.	Nationalbanken	3736.92
5.	» » 6.	Livsforsikringsselsk. »Haf-	
		nia«	9374.17
6.	» » 7.	Amtskommunefonden	482.80
7.	» » 8.	Statskassen til Fiskerilaan	65.42
8.	» » 9.	Bornh. Spare- og Laane-	
		kasse	7598.60
9.	» » 10.	Do.	240.40
10.	» » 11.	Sjællands Stifts offentl.	
		Midler	2119.43
11.	» » 12.	Do.	1935.19
12.	» » 13.	Kommune-Kreditforenin-	
		gen	3371.85
13.	» » 14.	Bornh. Spare- og Laane-	
		kasse	1920.53
14.	» » 15.	Statsanstalten for Livs-	
		forsikring	7772.09
15.	» » 16.	Bornh. Spare- og Laane-	
		kasse	200.00
16.	» » 17.	Kommune-Kreditforenin-	
		gen	1581.29
17.	» » 18.	Bornh. Spare- og Laane-	
		kasse	442.58
18.	» » 19.	Statsanstalten for Livsfor-	
		sikring	1279.33
19.	» » 20.	Bornh. Spare og Laane-	
		kasse	100.00
20.	» » 22.	Kommune-Kreditforenin-	
		gen	8000.00
21.	» » 24.	Rønne Havn	100.00
22.	» » 25.	Dansk Folkeforsikringsan-	
		stalt	8500.00
23.	» » 26.	Bornh. Spare- og Laane-	
		kasse	443.17
24.	» » 27.	Do.	200.11
25.	» » 28.	Do.	2000.00
26.	» » 31.	Grundfonden	200.00
27.	» » 32.	Østifternes Kreditforening	8.16
28.	» » 33.	Do.	30.46
29.	» » 34.	Bornh. Spare- og Laane-	
		kasse	50.00
Overføres			63892.40

	Regnskab.	Budget.
	Kr.	Kr.
	Overført	
	63892.40	
30. Laan Nr. 35. Andel i det amerikanske Dollarslaan	23440.00	
31. » » 36. Andel i Sterlinglaanet	26792.86	
32. » » 37. Statslaanet til Alderdomshjemmet	1267.18	
33. » » Andel i Sterlinglaanet	4642.86	
34. » » Forsikringsselskabet »Danmark«	1915.00	
	<u>121950.30</u>	<u>121713.08</u>
XIX. Bidrag til forskellige Institutioner	12890.00	12660.00
XX. Bidrag til Amtsrepartitionsfonden	159965.14	160000.00
XXI. Andre og uforudsete Udgifter:		
1. Forsikringer	3033.43	4000.00
2. Ejendomsskyldvurdering	2687.49	
3. Nødhjælpsarbejder:		
Cyklesti til Onsbæk	1127.45	
Fragaar:		
Statstilskud i H. t. Lov ²² / ₁₂ 21	297.00	
	<u>830.45</u>	
4. Foranstaltninger til Rotternes Udryddelse	4636.10	
Fragaar Havnens Tilskud	1200.00	
Do. Statens Tilskud	925.00	
	<u>2125.00</u>	
	<u>2511.10</u>	
5. Brændsel til Aldersrentenydere	16561.62	
Refunderet fra andre Kommuner	2129.31	
	<u>14432.31</u>	
Fragaar Statstilskud	3608.08	
	<u>10824.23</u>	
6. Oprettelse af Folkeregister	5605.90	
7. Udgifter ved Folketingsvalget	409.59	
8. Udgifter ved kommunale Valg	2596.15	2000.00
9. Andre Udgifter	6070.78	19000.00
	<u>34569.12</u>	<u>25000.00</u>

Bygninger med tilhørende Arealer og Inventar.

	Værdi ult. 1923—24. Kr.	Afgang 1924—25. Kr.	Tilgang i 1924—25. Kr.	Værdi ult. 1924—25. Kr.
1. Kommuneskolen og Administrationslokaler, Matr.-Nr. 525	97000.00			97000.00
2. Kommuneskolen, » 1498 b	669990.92			669990.92
3. Fattiggaarden Matr.-Nr. 241 a, 251, 252, 253, 254, 255, 256 a, 258 b og 268 a af Markj., af Areal c. 34 Tdr. Land . . .	67551.05	4800.00		62751.05
4. »De gamles Hjem« Matr.-Nr. 271 Markj.	480898.66			480898.66
5. Arbejdshuset (det gamle Fattighus) Matr.-Nr. 689	8000.00			8000.00
6. Gasværket	461493.80			461493.80
7. Vandværket	489389.38		41215.97	530605.35
8. Elektricitetsværket	520418.61			520418.61
9. Varmtvandsbadeanstalten	26247.03			26247.03
10. Sprøjtehuset, Matr.-Nr 240	1600.00			1600.00
11. — — — — — 531	2500.00			2500.00
12. Parcellen Matr.-Nr. 21 n i Knudsker	765.72			765.72
13. Matr.-Nr. 964 af Bygr.	1400.00			1400.00
14. — 796 » —	2300.00			2300.00
15. — 576 » —	900.00	900.00		0.00
16. — 656 » —	1700.00			1700.00
17. En paa Matr.-Nr. 689 opført 2-Etages Bygning	56083.89			56083.89
18. Matr.-Nr. 749 b af Bygr.	6000.00			6000.00
19. — 47 af Markj. m. fl.	18007.40			18007.40
20. — 202 af Bygr.	7187.00			7187.00
21. — 187 —	500.00			500.00
22. — 371 h —	21000.00			21000.00
23. — 505 og 507			3000.00	3000.00
24. — 271 c (Isolationshuset)			10000.00	10000.00
25. Inventar til Skoler	21500.00			21500.00
26. — » Fattiggaard	15000.00			15000.00
27. — » Gasværk	10000.00			10000.00
28. — » Elektricitetsværk	7000.00			7000.00
29. — » Vandværk	27079.77			27079.77
30. — » Badeanstalt	1787.75			1787.75
31. Brandredskaber	10000.00			10000.00
I alt	3033300.98	5700.00	54215.97	3081816.95

Matr.-Nr. 7 n, 11 b, 12 h, 15 c, 27 b, 81 a og 81 b af Bygrundene og Matr.-Nr. 271 b og 318 b af Markjorderne henligge som Spadserestier og opføres derfor ikke med nogen Værdi.

Bilag 3.

Kommunens Laan.

	Gæld 1/4 1924. Kr.	Tilgang 1924—25. Kr.	Afdrag 1924—25. Kr.	Gæld 31/3 1925. Kr.
1. Bornh. Spare- og Laanekasse	13702.58		1567.42	12135.16
2. Samme	2896.71		286.98	2609.73
3. Samme	2933.09		285.50	2647.59
4. Nationalbanken	73663.91		3736.92	69926.99
5. Forsikringsselsk. »Danmark«	68913.10		68913.10	0
6. Livsforsikringsselsk. »Hafnia«	275867.83		9374.17	266493.66
7. Amtskommunefonden	13049.74		482.80	12566.94
8. Statskassen til Fiskerilaan	235.68		65.42	170.26
9. Bornh. Spare- og Laanekasse	99252.77		7598.60	91654.17
10. Samme	4674.28		240.40	4433.88
11. Sjællands Stifts offentl. Midler	28135.08		2119.43	26015.65
12. Samme	31775.06		1935.19	29839.87
13. Kommune-Kreditforeningen	99413.28		3371.85	96041.43
14. Bornh. Spare- og Laanekasse	91168.54		1920.53	89248.01
15. Statsanstalten for Livsforsikr.	238871.67		7772.09	231099.58
16. Bornh. Spare- og Laanekasse	1900.00		200.00	1700.00
17. Kommune - Kreditforeningen	43028.74		1581.29	41447.45
18. Bornh. Spare- og Laanekasse	23048.75		442.58	22606.17
19. Statsanstalten for Livsforsikr.	32083.55		1279.33	30804.22
20. Bornh. Spare- og Laanekasse	4350.00		100.00	4250.00
21. Enkefru Broen	2000.00			2000.00
22. Kommune - Kreditforeningen	164000.00		8000.00	156000.00
23. Rentier A. Pedersen	14000.00			14000.00
24. Rønne Havn	2350.00		100.00	2250.00
25. Dansk Folkeforsikr.-Anstalt	253250.00		8500.00	244750.00
26. Bornh. Spare- og Laanekasse	30262.11		443.17	29818.94
27. Samme	8872.57		200.11	8672.46
28. Samme	55250.00		2000.00	53250.00
29. Samme	6500.00			6500.00
30. Rentier A. Petersen	2500.00			2500.00
31. Grundfonden	5307.80		200.00	5107.80
32. Østifternes Kreditforening	903.19		8.16	895.03
33. Samme	120.09		30.46	89.63
34. Bornh. Spare- og Laanekasse	450.00		50.00	400.00
35. Andel i Dollarslaanet	515680.00		23440.00	492240.00
36. Do. i Sterlinglaanet	910957.14		26792.86	884164.28
37. Statslaan til De gamles Hjem	123769.22		1267.18	122502.04
38. Midlertidigt Laan af Københavns Handelsbanks Filial i Rønne i	350000.00		100000.00	250000.00
39. Andel i Sterlinglaanet		65000.00	4642.86	60357.14
	3595136.48	65000.00	288948.40	3371188.08

Bilag 4.

Kautions- og Garantiforpligtelser pr. $31\frac{1}{3}$ 1925.

	Tilladelsens Dato.	Oprindelige Beløb. Kr.	Rest $31\frac{1}{3}$ 1925. Kr.
A. Havnen.			
1. Garanti for Laan af Statsanstalten for Livsforsikring til Havnens Udvidelse	$31\frac{1}{1}$ 1910	200000.00	167829 62
2. Do. for Laan af Kommunekreditforeningen til Havnens Udvidelse . . .	$30\frac{1}{12}$ 1910	300000.00	160000.00
3. Do. for Laan af Bornholms Spare- og Laanekasse i Rønne til Erhvervelse af en Bygning paa Havnens Grund.	$22\frac{1}{11}$ 1913	9889.31	5326.03
4. Do. for Andel i det amerikanske Dollarslaan til Havnens Udvidelse . . .	$21\frac{1}{5}$ 1921	500000.00	420000.00
5. Do. for Laan af Handelsbankens Filial i Rønne	$1\frac{1}{8}$ 1921	380000.00	304000.00
6. Do. for Andel i det engelske Sterlinglaan	$20\frac{1}{9}$ 1922	412000.00	388457.16
7. Do. for Laan i Bornholms Spare- og Laanekasse	$31\frac{1}{5}$ 1922	150000.00	140000.00
8. Do. for do.	$17\frac{1}{3}$ 1923	40000.00	37000.00
9. Do. for Laan i Sparekassen for København og Omegn	$23\frac{1}{5}$ 1923	600000.00	583852.97
B. Kirken.			
10. Garanti for Laan af Stiftsmidlerne til Kirkens Ombygning	$29\frac{1}{1}$ 1918	30000.00	25825.23
11. Do. do.	$19\frac{1}{5}$ 1917	17000.00	15138.54
C. Boligforanstaltninger.			
12. Kaution for Laan i Bornholms Spare- og Laanekasse med 3. Prioritet i Matr.-Nr. 63 b Bygr., tilhørende Arbmd. N. H. Kjøbek	$7\frac{1}{10}$ 1919	2300.00	1800.00
13. Do. for Laan i Bornholms Spare- og Laanekasse med 2. Prioritet i Matr.-Nr. 1232 t Bygr., tilhørende Telefonarbejder Hjalmar Stretton	$18\frac{1}{2}$ 1920	6500.00	5700.00
14. Do. for Laan i do. med 2. Prioritet i Matr.-Nr. 1232 u Bygr., tilhørende Fru Karen Mørch	$18\frac{1}{2}$ 1920	6500.00	5600.00
	Overføres	2654189.31	2260529.55

	Tilladelsens Dato.	Oprindelige Beløb. Kr.	Rest ^{31/3} 1925. Kr.
Overført		2654189.31	2260529.55
15. Do. af Laan af Statslaanefonden med 2. Prioritet i Matr.-Nr. 357 x Bygr., tilhørende Skomager Chr. M. Jørgensen	^{16/4} 1918	5100.00	4773.33
16. Do. for do. af do. med do. i Matr.-Nr. 357 y Bygr., tilh. Fabrk. Th. Andersen	^{16/4} 1918	5100.00	4778.07
17. Do. for do. i do. med 2. Prioritet i 357 z Bygr., tilh. Skræder A. Grankvist	^{16/4} 1918	5100.00	4773.33
18. Do. for do. af do. med do. i Matr.-Nr. 1483 c. Bygr., tilh. Bygm. Johs. Hansen	^{16/4} 1918	5100.00	4773.33
19. Do. for do. af Statslaanefonden med 2. Prioritet i Matr.-Nr. 1484 d Bygr., tilh. Bygm. Johs. Hansen	^{16/4} 1918	5100.00	4773.33
20. Do. for do. af Bornholms Laane- og Diskontobank med 2. Prioritet i Matr.-Nr. 552 d af Bygr., tilh. Bygmester Johs. Hansen	^{6/3} 1922	25000.00	22000.00
21. Do. for do. af Bornholms Spare- og Laanekasse med 2. Prioritet i Matr.-Nr. 228 b af Bygr., tilh. Arbmd. Rudolf Andersen	^{27/2} 1923	1800.00	1570.00
22. Do. af Laan af Statslaanefonden med 2. Prioritet i Matr.-Nr. 1232 ae, tilh. Skrædersvend Marius A. L. Marcher	^{8/11} 1922	2500.00	2449.95
23. Do. do. Matr.-Nr. 1232 af tilh. Telefonmontør Carl P. N. Mortensen.	»	2500.00	2449.95
24. Do. do. Matr.-Nr. 1232 ag, tilh. Typograf Otto M. V. Petersen	»	2500.00	2449.96
25. Do. do. Matr.-Nr. 1232 ah tilh. Maskinsnedker Axel Th. Nielsen	»	2500.00	2449.96
		<u>2716489.31</u>	<u>2317770.76</u>

Kassebe-

	Kr.	Kr.	Kr.
			853192.36
Beholdning fra forrige Aar			
Renter af Kommunens Kapitaler		19902.61	
Indtægt af Ejendomme	125003.75		
Afgifter af faste Ejendomme		708.66	
Afgifter og Kendelser		12348.18	
Tilskud fra Staten		6954.00	
Koncessionsafgifter		0	
Andre Indtægter		4607.52	
Paalignede Skatter		953059.13	
		<hr/>	1132583.85
Forbrug af Aktiver:			
Afdrag paa Panteobligationer		2348.50	
Do. > Fiskerilaan		65.42	
Do. > Laan af Grundfonden		200.00	
Do. > Kloak-, Fortovs- og Brolægningsrefusioner		3463.76	
Do. > Brolægning af private Gader		2878.02	
Do. > elektriske Husinstallationer		1458.14	
Afstaelse af Jord fra Fattiggaarden ved Mageskifte		4800.00	
Salg af Kommunekreditforeningsobligationer		8000.00	
Salg af Matr.-Nr. 576 Bygr.		900.00	
Afløst Jagtafgift		32.25	
		<hr/>	24146.09
Optagne Laan:			
Andel i Sterlinglaanet			65000.00
Gasværkets Fornyelsesfond:			
Henlæggelse fra Driftsregnskabet			63046.91
Vandværkets Fornyelsesfond:			
Henlæggelse fra Driftsregnskabet			10675.52
Elektricitetsværkets Fornyelsesfond:			
Henlæggelse fra Driftsregnskabet			42053.70
		<hr/>	
Overføres			2190698.43

holdningen.

Udgift.

	Kr.	Kr.	Kr.
Byens Bestyrelse i Almindelighed		58333.97	
Fattigvæsenet		66004.49	
Tilskud til Hjælpekassen og Arbejdsløshedskasserne		69861.52	
Alderdomsunderstøttelsen		163851.20	
Understøttelse til Børn af Enker		5707.09	
Skolevæsenet		131450.25	
Rets- og Politivæsenet		0	
Medicinalvæsenet		10263.92	
Gader og Veje		25934.97	
Byens Belysning		17219.33	
Begravelsesvæsenet		0	
Den offentlige Renlighed		8259.87	
Brandvæsenet		4559.77	
Indkvarteringsvæsenet		81.80	
De offentlige Lystanlæg		3332.45	
Renter af Gæld		183423.06	
Bidrag til forskellige Institutioner		12890.00	
Do. » Amtsrepartitionsfonden		159965.14	
Andre og uforudsete Udgifter		34569.12	
		<hr/>	955707.95
Afdrag paa Laan			121950.30
Do. » Kirkelaan			506.43
Do. » midlertidigt Obligationslaan			100000.00
Indfriet Laan			66998.10
Forøgelse af Aktiver:			
Køb af Matr.-Nr. 271 c Markj.		10000.00	
Do. » do. 505 og 507 af Bygr.		3000.00	
Do. » do. 1739 e Markj.		1848.00	
Panteobligationer		1300.00	
Indsat p. Sparekassebog tilh. Grundfonden		232.25	
Do. paa do. tilhørende Pensionsfonden		1934.64	
Do. paa do. Nr. 32236	11249.28		
Hævet p. do. Nr. 22236	10000.00		
		<hr/>	1249.28
Overføres		19564.17	1245162.78

Kassebe-

Indtægt.	Kr.	Kr.	Kr.
			2190698.43
Overført			
Henlagte Renter, Tilskud og Bidrag med Fradrag af Pensioner, vedrørende Pen- sionsfonden			21304.32
Ikke budgetterede Indtægter:			
Indkomst- og Formueskat til Staten . .			157.81
Menighedsudgifter, Kirkeskat m. v. mere opkrævet end udbetalt			5611.60

I alt 2217772.16

holdningen.

	Udgift.	Kr.	Kr.	Kr.
	Overført		19564.17	1245162.78
Indsat paa Folio i Handelsbanken . . .		1693124.44		
Hævet » do. i do. . .		1671398.31		
			<u>21726.13</u>	
				41290.30
Udgifter, der afholdes ved Låan:				
Vandværkets Udvidelse				41215.97
Tab ved Salg af Matr.-Nr. 576				100.00
Deposita				161.87
Ikke budgetterede Udgifter:				
Tilgang paa Kloak- og Brolægningsrefu- sioner				1636.38
Tilgang paa Brolægning af private Gader				10984.73
Forøgelse af Lagerbeholdning				39365.52
Do. » Kommunekontorets Inventar				2326.57
Uberigtigede Forskud paa Invaliderente .				10151.80
Kassebeholdning:				
Kontant		89020.12		
Indtægtsrestancer ÷ Udgiftsrestancer .		736356.12		
				<u>825376.24</u>
				<u>I alt 2217772 16</u>

Regnskab
for
Rønne Købstads Fattigvæsens Udgifter
i Aaret 1924—25.

	Kr.	Kr.	Kr.
1. Lønninger:			
a. Fattiggaardens Bestyrer		3289.80	
b. Forsørgelsesvæsenets Undersøger		4666.50	
c. Tilskud til Regnskabsføring		2000.00	
d. Pensionsfondstilskud		780.20	
		10736.50	
Fragaar:			
Alderdomsunderstøttelsens og Hjælpe-			
kassens Andel i Undersøgerens Løn-			
ning		2333.25	
			8403.25
2. Udgifter til Fattiges Forsørgelse, herun-			
der Refusion til fremmede Kommuner:			
a. Pengeydelse		41724.78	
b. Føde og Beklædning		2664.01	
c. Plejebørn, herunder for Ophold paa			
Opdragelsesanstalter		5721.50	
d. Brændsel		3601.89	
e. Huslejhjælp		3634.14	
f. Medicin, Sygepleje, Sygehusophold			
og Lægehonorar		6752.47	
g. Alimentsbidrag	5881.45		
Deraf refunderet	4725.15		
		1156.30	
h. Refusion til fremmede Kommuner		17221.14	
		82476.23	
Heri fragaar:			
a. Refusion fra fremmede Kommuner			
og Amtsrepartitionsfonden	44885.60		
b. Indtægt ved Salg af Fattiges Efter-			
ladenskaber	0		
c. Indtægt ved Lemmernes Arbejde	0		
d. Andre Indtægter, derunder tilbage-			
betalt Fattighjælp	3094.45		
e. Overskud af Fattiggaarden	306.95		
		48287.00	
			34189.23
Overføres			42592,48

	Overføres	Kr.	Kr.	Kr.
3. Understøttelser, der ikke have Fattig- hjælps Virkning:				42592.48
a. Iflg. Fattiglovens § 44		2356.00		
b. » do. § 61		20284.69		
c. » do. § 63 I		5573.40		
d. » do. § 63 II kronisk Syge		8846.90		
e. » Børneloven		2966.06		
f. » Tuberkulose-loven		3413.95		
g. » Epidemiloven		0		
h. Forskud efter Invalideforsikringsl. § 25		845.53		
			44286.53	
Fragaar Refusioner			21644.47	
				22642.06
4. Vedligeholdelse af Fattigvæsenets Byg- ninger og Inventar				242.14
5. Kontorholdsudgifter				199.20
6. Andre Udgifter				328.61
			Summa	66004.49

Regnskab

over

Rønne Fattiggaards Indtægter og Udgifter for Aaret 1924—25.

	Kr.	Kr.
Indtægt.		
1. Af Landbruget og Haven:		
a. Smør	0	
b. Mælk og Fløde	10584.70	
c. Sæd og Kartofler	917.50	
d. Haveprodukter	747.56	
e. Salg af Sten	60.00	
f. Salg af Kreaturer, Kalve og Grise	3689.77	
g. Andre Indtægter	718.49	
h. Værdien af de paa Anstalten forbrugte Land- brugsprodukter	2641.17	
	19359.19	19359.19
2. Forskellige Indtægter		5804.17
	Summa	25163.36
Udgift.		
1. Lemmernes Forsørgelse:		
a. Brød	912.30	
b. Gryn	512.66	
c. Øl	572.58	
d. Kød og Flæsk	751.66	
e. Torsk og Sild	246.21	
f. Ærter	54.90	
g. Beklædning	615.23	
h. Vask	295.29	
i. Medicin	68.90	
k. Andre Udgifter	1934.96	
l. Flidsgodtgørelse til Lemmerne	551.55	
m. Værdien af de paa Anstalten forbrugte Land- brugsprodukter	2641.17	
	9157.41	9157.41
2. Raamateriale til Industrien		0
3. Landbruget		11210.52
4. Bygninger og Inventar, med Undtagelse af, hvad der vedkommer Landbruget		737.53
5. Brændsel og Belysning		1534.03
6. Skatter, Afgifter og Assurance		809.87
7. Forskellige Udgifter		1407.05
8. Overskud af Anstalten		306.95
	Summa	25163.36

Regnskab
for
Rønne Kommunes Pensionsfond
i Aaret 1924—25.

	Kr.	Kr.
Indtægt.		
1. Beholdning fra forrige Aar:		
a. Kontant	64948.48	
b. Indestaaende i Bornholms Spare- og Laane- kasse paa Kontrabog № 1341	42513.75	
	107462.23	
2. Funktionærernes Tilskud	3358.60	
Fragaar:		
Tilskud til Havnens Pensionskasse for Kommune- bogholderen og Kommunekassereren	125.20	
	3233.40	
3. Tilskud fra Kommunen		13213.60
4. Renter af Sparekassebog № 1341	1934.64	
Do. af Beholdningen i Kommunekassen	2922.68	
	4857.32	
	I alt Indtægt 128766.55	
Udgift.		
1. Beholdning:		
a. Kontant	83318.16	
b. Indestaaende i Bornholms Spare- og Laanekasse paa Kontrabog № 1341	44448.39	
	128766.55	
	I alt Udgift 128766.55	

Fortegnelse

over

de kommunale Funktionærers Indskud i Rønne Kommunes Pensionsfond ved Udgangen af Aaret 1924—25.

	Kr.
Kommunebogholder H. Mogensen	2649.20
Kommunekasserer P. Westh	1342.72
Kommunefuldmægtig P. Mikkelsen	329.70
Assistent Frk. M. Næstved	342.02
Kontorist Frk. K. Nørregaard	352.22
» S. M. Bech	363.00
» Frk. Ebba Jensen	127.55
Bygningsinspektør H. Schou	519.30
Dyrlæge M. Veilbæk	1326.32
Skovfoged A. P. Andersen	949.34
Fattiggaardsbestyrer J. P. Kjøller	1452.25
Undersøger H. Jensen	451.79
Pedel M. Olsen	813.58
» J. Hansen	798.82
Renovatør L. Andersen	813.30
» J. Eriksen	492.49
» J. A. Hansen	270.40
Bademester M. Pedersen	981.34
Gas- og Vandværksbestyrer J. Stibolt	1777.26
Assistent Elin Nielsen	250.40
Gas- og Elektricitetsopkræver L. Nielsen	1081.05
Aflæser J. Ellegaard Larsen	248.40
Smed L. M. Dam	1063.90
Arbejdsmand Kr. Larsen	1702.46
» M. Kr. Hansen	982.84
» Knud Larsen	887.64
» Annius Kjøller	509.57
» Johan Nielsen	267.60
Retorthusarbejder Martin Jørgensen	993.59
» Oluf Olsen	977.62
» Carl Olsen	901.99
» Chr. Bjerregaard	838.78
» Aage Pedersen	825.06
» Andr. Højegaard	788.61
Maskinpasser H. P. Christensen	1031.26
Elektricitetsværksbestyrer C. Olsen	2381.93
Assistent O. Jensen	671.32
Maskinpasser Chr. Hansen	585.30
» Kaj Kristensen	242.20
Medhjælper E. Hansen	540.54
» Th. Mikkelsen	540.54
» Samson	456.54

I alt 34921.74

Regnskab

for

det for Herman Mortensen Bohn og Hustru Karen
Lauritsdatters Stiftelse eller Rønne Hospital
substituerede Legat til Fordel for
trængende i Rønne Købstad
i Aaret 1924—25.

	Kr.	Kr.
Indtægt.		
1. Beholdning fra forrige Aar		851.69
2. Renter af Legatets Kapitalformue:		
Ifølge Aktivlisten	1045.62	
Rente-Oerskud af Bager Jens Mogensen og Hustru Kirstine Marie, f. Guldbergs Legat	30.00	
Rente-Overskud af Snedkermester Johan Hansen og Hustrus Legat	36 00	
	1111.62	
3. Leje af Legatets faste Ejendom:		
Slagter P. Hansens Enke i Rønne for Englodden Matr.-Nr. 3 af Markjorderne		100.00
	Summa	2063.31

Udgift.

1. Udbetalte Legater:		
Til Jørgine Marie Kofoed	100.00	
> Johanne Lichtwerck	100.00	
> Wilhelmine Hjorth	100.00	
> Marie Ipsen	100.00	
> Christine Hansine Sørensen	100.00	
> Ane Marg. Chr. Rønne	100.00	
> Thora Jakobine Jakobsen	100.00	
> Mathilde Petrea Hjorth	100.00	
> Marine Christiane Sørensen	100.00	
> Petrea Emilie Marie Espersen	100.00	
	1000.00	

	Overført	1000.00
2. Andre Udgifter:		
Skatter af Englodden Matr.-Nr. 3 af Rønne Mark- jorder		4.68
3. Indsat i Sparekassen		800.00
4. Beholdning ved Aarets Udgang:		
Kontant	158.63	
Restance	100.00	
		<u>258.63</u>
	<u>Summa</u>	<u>2063.31</u>

Fundatsen findes i Ministerialtidende A 1884 S. 107—08 og Rønne
Byraads Forhandlinger for s. A. S. 161—164.

Aktiv

**for det for Herman Mortensen Bohn og Hustru
Hospital substituerede**

Debitorernes Navne.	Pantets Beliggenhed.	Paa hvilken Prioritet.	Pantets Vurde- rings- sum.	De pant- satte Byg- ningers Assuran- cesum.
	Rønne Købstad.		Kr.	Kr.
1. H. Mogensen	udb. Matr. № 269e	1.	9000	14900
2. Rudolf Kristian Herold	» 73	1.	500	400
3. Indestaaende i Bornholms Spare- og Laanekasse paa Konto № 672				
4. 3½ % Kreditkasse-Obligationer for Landejendomme i Østifterne:				
I. Serie Litra B № 1256 og 1257, i alt				
II. Serie Litra A № 1582, 1592, 1593, 1594 og 1595 i alt				
B № 7024, stor				
5. 4½ % Kreditkasse-Obligationer for Landejendomme i Østifterne:				
IV. Serie Litra A № 23246, og 29355 i alt				
C № 4256, 4257 og 4258, i alt				
6. 3½ % Østifternes Kreditforenings-Obligation V. Serie Litra C № 17737, skænket af Agent O. P. Rasch				
7. 4½ % Østifternes Kreditforenings-Obligation VII. Serie Litra C № 22932, skænket af Købmand Chr. Hay og Hustru				
8. 4½ % Kommunekreditforenings Obligation Litra F. № 1257				
9. Englodden Matr.-№ 3 i Rønne, bortlejet til Slagter P. Hansens Enke i Rønne for en Leje af 100 Kr. om Aaret.				
10. Bager Jens Mogensen og Hustru Kirstine Marie f. Guldbergs Legat: Indestaaende i Bornholms Spare- og Laanekasse i Rønne paa Kon- trabog № 671				
11. Snedkermester Johan Hansen og Hustru Dorthea Margrethe f. Møllers Legat: Indestaaende i Bornholms Spare- og Laanekasse i Rønne paa Kon- trabog № 670				

Tilsammen

liste

Karen Lauritsdatters Stiftelse eller Rønne
Legat for Aaret 1924—25.

Kapitalernes Størrelse den 1. April 1924.		Afdrag eller anden Formindskelse.		Udlaan eller anden Forøgelse.		Kapitalernes Størrelse den 31. Marts 1925.		Renter.	
Kr.	Ø.	Kr.	Ø.	Kr.	Ø.	Kr.	Ø.	Kr.	Ø.
4000	»	4000	»	200	»
200	»	200	»	8	»
1280	57	800	»	2080	57	69	62
2000	»	2000	»	70	»
10000	»	10000	»	350	»
1000	»	1000	»	35	»
4000	»	4000	»	180	»
600	»	600	»	27	»
200	»	200	»	7	»
200	»	200	»	9	»
2000	»	2000	»	90	»
								1045	62
800	»	800	»	36	»
800	»	800	»	36	»
27080	57	2000	»	800	»	27880	57	1117	62

Regnskab

for

Bager Jens Mogensen og Hustru Kirstine Marie født Guldbergs Legat til Rønne Hospital

i Aaret 1924—25.

	Kr.
Indtægt.	
1. Indvundne Renter:	
Af den i Bornholms Spare- og Laanekasse i Rønne paa Kontrabog № 671 indestaaende Kapital, stor 800 Kr.	36.00
Summa	36.00

Udgift.	
1. Graver Pihl for Vedligeholdelse af Legatstifternes Gravsted paa Rønne Kirkegaard	6.00
2. Indbetalt til det for Rønne Hospital eller Bohns Stiftelse sub- stituerede Legat	30.00
Summa	36.00

Legatet ejer:

Indestaaende i Bornholms Spare- og Laanekasse i Rønne paa Kontrabog
№ 671 800 Kr.

Fundatsen findes i Ministerialtidende A. 1886 S. 178—79 og Rønne
Byraads Forhandlinger for 1887 S. 16—19.

Regnskab

for

Snedkermester Johan Hansen og Hustru Dorthea Margrethe f. Møllers Legat for Aaret 1924—25.

Indtægt.	Kr.
1. Indvundne Renter af den i Sparekassen indestaaende Kapi- tal	36.00
Summa	36.00

Udgift.	
1. Indbetalt til det for Herman Mortensen Bohn og Hustru Karen Lauritsdatters Stiftelse eller Rønne Hospital substitu- erede Legat	36.00
Summa	36.00

Legatet ejer:

Indestaaende i Bornholms Spare- og Laanekasse paa Kontrabog
N^o 670 800 Kr.

Fundatsen findes i Ministerialtidende A. 1899 S. 283 og Rønne By-
raads Forhandlinger for s. A. S. 114—115.

Regnskab

for

Skibsfører Hans Anker Engel og Søster Kirstine Engels Legat

til Fordel for værdige og trængende Sømænd og
deres Enker paa Bornholm

for Aaret 1924—25.

	Kr.	Kr.
Indtægt.		
1. Beholdning fra forrige Aar		64.15
2. Renter:		
Af 3000 Kr. Kreditkasseobligationer for Landejendomme i Østifterne	155.00	
Af 1000 Kr. Kommunekreditforenings Obligationer	22.50	
Af den i Bornholms Spare- og Laanekasse inde- staaende Kapital	18.16	
	195.66	
3. Udtrukket Kreditkasseobligation 4. Serie Afd. B. № 15		1000.00
4. Kursgevinst ved Køb af Obligation		227.00
	Summa	1486.81
Udgift.		
1. Udbetalte Legater:		
Til Gorine Kirstine P. Hansen	80.00	
» Fisker P. Anker Holm	80.00	
	160.00	
2. Købt Kommunekreditf. Oblig. G. Nr. 3729		1000.00
3. Beholdning:		
Kontant		326.81
	Summa	1486.81

Legatet ejer:

Kreditkasseobligationer for Landejendomme i Østifterne:

7. Serie 2. Afd. Litra B № 835 til $4\frac{1}{2}\%$ stor 1000 Kr.

6. — 2. — — A № 8858 » $4\frac{1}{2}\%$ » 2000 —

3000 Kr. » Ø.

Kommunekreditforenings Obligation G № 3729

1000 — » —

Indestaaende i Bornholms Spare- og Laanekasse i Rønne:

Paa Kontrabog № 7379 155 Kr. 39 Ø.

» do. № 12547 298 — 47 —

453 — 86 —

Tilsammen 4453 Kr. 86 Ø.

Fundatsen findes i Ministerialtidende A. 1881 S. 21—22 og Rønne
Byraads Forhandlinger for s. A. S. 96—98.

Regnskab
for
Prokurator H. P. Lunds Mindelegat
for Aaret 1924—25.

	Kr.	Kr.
Indtægt.		
1. Indvundne Renter:		
Af Indskrivningsbevis Litra G. Fol. 1617 for Statsobligationer til Beløb 1000 Kr.	35.00	
Af det i Sparekassen paa Kontrabog № 7098 a indestaaende Beløb	18.44	
Af det i Sparekassen paa Kontrabog № 12147 indestaaende Beløb	5.50	
	58.94	
	Summa	58.94

Udgift.		
1. Udbetalt Legat til:		
Laura H. Chr. Lorentzen		58.94
	Summa	58.94

Legatet ejer:

a. Finansministeriets Indskrivningsbevis Litra G. Fol. 1617 for danske Statsobligationer til Beløb	1000 Kr. » Ø.
b. Indestaaende i Bornholms Spare- og Laanekasse i Rønne paa Kontrabog № 7098 a	460 — 72 —
c. Indestaaende i samme paa Kontrabog № 12147	137 — 76 —
	Tilsammen 1598 Kr. 48 Ø.

Fundatsen findes i Ministerialtidende A. 1891 S. 44—45 og Rønne Byraads Forhandlinger for s. A. S. 158—60.

Regnskab

for

Rønne By's Legat

i Anledning af Deres Majestæter Kong Christian den IX
og Dronning Louises Guldbryllup

den 26de Maj 1892

for Aaret 1924—25.

	Kr.	Kr.
Indtægt.		
1. Beholdning fra forrige Aar		19.81
2. Indvundne Renter:		
Af 2 Stk. Kreditkasseobligationer	77.00	
Af det i Sparekassen paa Kontrabog № 14137 indestaaende Beløb	4.72	
		81.72
	Summa	101.53
Udgift.		
1. Den 26de Maj 1924 udbetalt Legat til:		
Skomager C. F. Øster	40.00	
Petra Emilie M. Espersen	40.00	
		80.00
2. Beholdning ved Aarets Udgang		21.53
	Summa	101.53

Legatet ejer:

2 Stkr. Kreditkasseobligationer, nemlig:		
$3\frac{1}{2}\%$ 3. Serie Litra. A. № 1905	2000 Kr. > Ø.	
$3\frac{1}{2}\%$ 3. — — C. № 1664	200 — > —	
		2200 Kr. > Ø.
Indestaaende i Bornholms Spare- og Laanekasse paa Kon- trabog № 14137		118 — 20 —
		I alt 2318 Kr. 20 Ø.

Fundatsen findes i Ministerialtidende A. 1892 S. 279—80 og Rønne Byraads Forhandlinger for s. A. S. 111—112.

Regnskab
for
Bager H. F. Hansens Konfirmationslegat
for Aaret 1924—25.

	Kr.	Kr.
Indtægt.		
1. Beholdning fra forrige Aar		326.86
2. Indvundne Renter:		
Af den i Bornholms Spare- og Laanekasse paa		
Konto № 9858 indestaaende Kapital	30.29	
Af Kreditforeningsobligationer	250.00	
		280.29
	Summa	607.15

Udgift.		
1. Indsat i Sparekassen		451.86
2. Graver Pihl for Vedligeholdelse af Legatstifterens		
Gravsted paa Rønne Kirkegaard		3.00
3. Indbetalt Arveafgift		29.60
4. Beholdning ved Aarets Udgang		122.69
	Summa	607.15

Legatet ejer:

Indestaaende i Bornholms Spare- og Laanekasse i Rønne paa Kontrabog			
№ 9858	1058	Kr. 92	Ø.
Kommunekreditforeningsoblig. 2. Serie Litra A. № 8125			
og 8126	4000	—	—
Do. 2. Serie Litra B. № 2638	1000	—	—
	I alt 6058 Kr. 92 Ø.		

Fundatsen findes i Ministerialtidende A. 1894 S. 179—80.

Regnskab
for
Enkefru Sofie Bergs Legat
for Aaret 1924—25.

	Kr.	Kr.
Indtægt.		
1. Beholdning fra forrige Aar		0.00
2. Indvundne Renter:		
a. Af Kommune-Kreditforeningsobligationer	135.00	
b. Af Bornholms Spare- og Laanekasse	47.14	
	182.14	
3. Udtrukket Obligation G. № 1349		1000.00
4. Kursgevinst ved Køb af Obligation		227.00
5. Underskud ved Aarets Udgang		360.78
	Summa	1769.92
Udgift.		
1. Underskud fra forrige Aar		647.92
2. Udbetalt Legat:		
Til Enke Berthea Margr. Hansen	55.00	
» » Emma Caspersen	55.00	
	110.00	
3. Graver Pihl for Vedligeholdelse af Købmand P. Bergs Gravsted i Aaret 1924		12.00
4. Købt 4 ¹ / ₂ % Kommunekreditf. Oblg. G. № 3451		1000.00
	Summa	1769.92

Legatet ejer:

1. Indestaende i Sparekassen paa Kontrabog № 24678	1178	Kr. 48 Ø.
2. Kommune-Kreditforeningsoblig. G. № 3451 og 4827	3000	— » —
	4178	Kr. 48 Ø.

Fundatsen findes i Ministerialtidende A. 1897 S. 167—68 og Rønne Byraads Forhandlinger s. A. S. 128—31.

Regnskab
for
Sognepræst F. V. Christensens Legat
for Aaret 1924—25.

	Kr.
Indtægt.	
1. Beholdning fra forrige Aar	69.70
2. Indvundne Renter	94.08
	Summa 163.78

Udgift.	
1. Udbetalte Legater:	
Ekstraforplejning til et Fattiggaardslem	57.20
2. Beholdning	106.58
	Summa 163.78

Legatet ejer:

Indestaaende i Sparekassen paa Kontrabog № 669:	
1. Legatets oprindelige Kapital	2000 Kr. > Ø.
2. Et til et Fattiglems Beklædning opsparet Beløb	91 — 06 —
	I alt 2091 Kr. 06 Ø.

Fundatsen findes i Ministerialtidende A. 1901 S. 171—72 og Rønne Byraads Forhandlinger for s. A. S. 92—95.

Regnskab

for

Murmester H. P. Johnsen og Hustrus Legat

for Aaret 1924—25.

	Kr.	Kr.
Indtægt.		
1. Beholdning fra forrige Aar		46.51
2. Indvundne Renter:		
a. Af Sparekassen	6.60	
b. » Statsobligationer	50.00	
c. » Kommunekreditforeningsobligation	45.00	
	101.60	
	Summa	148.11
Udgift.		
1. Udbetalt Legat til:		
Karoline Bager	70.00	
Hansine Madsen	70.00	
	140.00	
2. Beholdning ved Aarets Udgang		8.11
	Summa	148.11

Legatet ejer:

Indestaaende i Bornholms Spare- og Laanekasse i Rønne paa Konto		
<i>N^o</i> 21364	165 Kr.	» Ø.
5 % danske Statsoblg. Genforeningslaanet <i>N^o</i> 24304	2000 —	» —
Kommunekreditforenings-Oblg. Litra G. <i>N^o</i> 5395	1000 —	» —
	I alt 3165 Kr.	» Ø.

Fundatsen findes i Ministerialtidende A. 1913 S. 341—42 og Rønne Byraads Forhandlinger s. A. S. 117—19.

Regnskab

for

Andreas Peter Kjæmpe og Hustrus Legat

for Aaret 1924—25.

	Kr.	Kr.
Indtægt.		
1. Beholdning fra forrige Aar		152.68
2. Indvundne Renter:		
a. Af Sparekassen	14.78	
b. » Kreditkasseobligationer	81.00	
	95.78	
	Summa	248.46
Udgift.		
1. Udbetalt Legat til:		
Juliane Petrea Hammer		50.00
2. Graver Pihl for Vedligeholdelse af Legatstifternes Gravsted		6.00
3. Beholdning ved Aarets Udgang		192.46
	Summa	248.46

Legatet ejer:

4 $\frac{1}{2}$ % Østifternes Kreditkasseobligationer, 4. Serie, Litra B. № 5802,		
Litra C № 4249, 4250, 4251, 4252	1800 Kr. » Ø.	
Indestaende i Bornholms Spare- og Laanekasse paa		
Kontrabog № 26316	369 — 56 —	
	I alt	2169 Kr. 56 Ø.

Fundatsen findes i Ministerialtidende A. 1906 S. 236 og Rønne By-
raads Forhandlinger for s. A. S. 112.

Regnskab

for

Skipper Lars Hansen Holm og Hustrus Legat for Aaret 1924—25.

	Kr.	Kr.
Indtægt.		
1. Indvundne Renter:		
a. Af Sparekassen	34.49	
b. » Kreditkasseobligationer	342.00	
	376.49	
2. Udtrukket $4\frac{1}{2}$ % Landkreditk. Oblig. № 4254		200.00
3. Underskud ved Aarets Udgang		411.53
	Summa	988.02

Udgift.		
1. Underskud fra forr. Aar.		688.02
2. Udbetalt Legat til:		
Christine C. Dick	100.00	
Marie Cathrine Zissack	100.00	
Juliane E. K. Seier	100.00	
	300.00	
	Summa	988.02

Legatet ejer:

a. $4\frac{1}{2}$ % Østifternes Kreditkasseobligationer 4. S., Litra A., № 23243, 23244, 29266, Litra C. № 4253, 4255	6400	Kr. » Ø.
b. $4\frac{1}{2}$ % Kommunekreditf. Oblg. Litr. G. № 5735	1000	— » —
c. Indestaaende i Bornholms Spare- og Laanekasse paa Kontrabog № 23748	862	— 17 —
	I alt	8262 Kr. 17 Ø.

Fundatsen findes i Ministerialtidende A. 1907 S. 14 og Rønne Byraads Forhandlinger for s. A. S. 100.

Regnskab

for

Konsul og Købmand Edv. Marker og Hustrus Legat for Aaret 1924—25.

	Kr.	Kr.
Indtægt.		
1. Beholdning fra forrige Aar		129.90
2. Indvundne Renter:		
a. Af Kreditkasseobligationer	441.00	
b. » Sparekassen	24.98	
	465.98	
	Summa	595.88

Udgift.		
1. Udbetalte Legater:		
Til Cecilie Cathr. Due	300.00	
» Dorthea Margrethe Hansen	100.00	
	400.00	
2. Beholdning ved Aarets Udgang		195.88
	Summa	595.88

Legatet ejer:

a. $4\frac{1}{2}\%$ Østifternes Kreditkasseobligationer:		
4. Serie, 2. Afd. A. № 23053, 23054, 23055 og 23338		
à 2000 Kr.	8000 Kr.	» Ø.
» — — B. № 6372	1000 —	» —
» — — C. № 1628, 3015 og 3016 à 200 Kr.	600 —	» —
» — — D. № 1748 og 1749 à 100 Kr.	200 —	» —
	9800 Kr.	» Ø.
b. Indestaaende i Bornholms Spare- og Laanekasse paa		
Konto № 26317	624 —	62 —
	I alt 10424 Kr. 62 Ø.	

Fundatsen findes i Ministerialtidende A. 1909 S. 147—49 og Rønne Byraads Forhandlinger for s. A. S. 118—121.

Regnskab

for

Jomfru Hansine Christine Hansens Legat

for Aaret 1924—25.

	Kr.	Kr.
Indtægt.		
1. Beholdning fra forrige Aar		806.01
2. Indvundne Renter:		
a. Af Kreditkasseobligationer	752.50	
b. » Statsobligation	12.50	
c. » Bornholms Spare- og Laanekasse	12.62	
	<u>777.62</u>	
	Summa	1583.63
Udgift.		
1. Skatter og Afgifter:		
a. Kommuneskatter	87.13	
b. Brandkontingent	33.36	
c. Skorstensfejning	8.60	
	<u>129.09</u>	
2. Ejendommens Vedligeholdelse		247.94
3. Vedligeholdelse af Gravsted		8.00
4. Beholdning ved Aarets Udgang		1198.60
	<u>Summa</u>	<u>1583.63</u>

Legatet ejer:

1. Ejendommen Matr.-Nr. 251 af Rønne Bygrunde, der med derpaa opførte Bygninger har kostet 23071 Kr. 73 Øre, men til Ejendomsskyld er vurderet til	25000 Kr. » Ø.
2. 4½ % Kreditkasseobligationer 4. Serie, Litra A. № 18641, 18659, 18660, 25512, 25513, Litra B. № 9371 og 12310, Litra C. № 5448 og 7920, Litra D. № 1798	12500 — » —
3. 4½ % Kommunekreditforeningsoblig. Litra F. № 8974	2000 — » —
4. 5 % Kommunekreditforeningsoblig. Litra B. № 1922	1000 — » —
5. 5 % danske Statsoblig. af Genforeningslaanet № 24302	500 — » —
6. Indestaaende i Bornholms Spare- og Laanekasse paa Konto № 28753	300 — » —
7. Skænket af fhv. Købmand Niels Jensen Schou:	
5 % Kommunekreditforeningsoblig. Litra A. № 3508	2000 — » —
Sparekassebog № 34719	30 — » —

I alt 43330 Kr. » Ø.

Fundatsen findes i Ministerialtidende A. 1911 S. 113—14 og i Rønne Byraads Forhandlinger s. A. S. 134—36.

Regnskab
for
Kæmner Adolf Møller Dam og Hustrus Legat
for Aaret 1924—25.

	Kr.	Kr.
Indtægt.		
1. Beholdning fra forrige Aar		75.00
2. Indvundne Renter		225.00
	Summa	300.00
Udgift.		
1. Udbetalte Legater:		
Flora Lund	100.00	
Erasmie Sonne	100.00	
		200.00
2. Beholdning ved Aarets Udgang		100.00
	Summa	300.00

Legatet ejer:

Indestaaende i Bornholms Spare- og Laanekasse i Rønne paa Kontrabog
N^o 661 (4½ %) 5000 Kr.

Fundatsen findes i Ministerialtidende A. 1910 S. 425—26 og Rønne
Byraads Forhandlinger for s. A. Till. S. 74—75.

Regnskab
for
Urmager Hans Peter Dam og Hustrus Legat
for Aaret 1924—25.

	Kr.	Kr.
Indtægt.		
1. Beholdning fra forrige Aar		121.49
2. Indvundne Renter:		
a. Af Kreditkasseobligationer	207 00	
b. » Af Bornholms Spare- og Laanekasse	56.30	
	263.30	
	Summa	384.79
Udgift.		
1. Udbetalte Legater:		
Karen K. Dam	100.00	
Marie Vilhelmine K. Flade	100.00	
	200.00	
2. Vedligeholdelse af Gravsted		20.00
2. Beholdning ved Aarets Udgang		164.79
	Summa	384.79

Legatet ejer:

a. $4\frac{1}{2}\%$ Østifternes Kreditkasseobligationer:		
4. Serie, II. Afd. A. № 27431 og 27432 à 2000 Kr.	4000 Kr.	» Ø.
4. — II. — C. № 3706, 6163, 6164 à 200 Kr.	600 —	» —
b. Indestaaende i Bornholms Spare- og Laanekasse paa Kontrabog № 662 ($4\frac{1}{2}\%$)	646 —	12 —
c. Ligl. til Berigtigelse af Arveafgift	605 —	» —
	I alt	5851 Kr. 12 Ø.

Fundatsen findes i Ministerialtidende A. 1912 S. 48—49 og Rønne Byraads Forhandlinger for s. A. S. 128—30.

Regnskab

for

Kaptajn M. C. Grønnegaard og Hustrus Mindelegat

for Aaret 1924—25.

	Kr.	Kr.
Indtægt.		
1. Beholdning fra forrige Aar		341.05
2. Leje af Legatets faste Ejendom:		
a. Fru J. Mogensen	84.00	
b. Fru H. Hagemann	60.00	
		144.00
3. Indvundne Renter:		
a. Af Bornholms Spare- og Laanekasse	11.48	
b. » Kreditforeningsobligationer	630.00	
		641.48
	Summa	1126.53
Udgift.		
1. Udbetalte Legater:		
Alvilda Andersen, f. Kofoed	100.00	
Juliane Pedersen	100.00	
Marine Martine Nielsen	50.00	
Julie Margrethe Jørgensen	100.00	
Ingeborg J. Hintze	100.00	
Karen Martine Bang	50.00	
Kristelig Forening for indre Mission i Rønne	144.00	
		644.00
2. Udgifter ved Legatets faste Ejendom:		
Kommuneskatter	82.78	
Brandkontingent	13.14	
Skorstensfejning	4.70	
Vedligeholdelse	19.10	
		119.72
3. Beholdning ved Aarets Udgang		362.81
	Summa	1126.53
Legatet ejer:		
1. $4\frac{1}{2}\%$ Kommunekreditforeningsobligationer Litra F. № 4650, 4651, 4652 og 8975 og Litra G. № 3730, 3731, 3732 og 3733, 3999 og 4851		14000 Kr. » Ø.
2. Indestaaende i Bornholms Spare- og Laanekasse paa Konto № 26269	286	— 66 —
3. Ejendommen Matr.-Nr. 1067 af Rønne Bygrunde, vur- deret til Ejendomsskyld til	6500	— » —
		I alt 20786 Kr. 66 Ø.

Fundatsen findes i Ministerialtidende A. 1911 S. 363 og Rønne By-
raads Forhandlinger for s. A. S. 189—193.

Regnskab

for

Købmand Hans Fr. Kofoed og Hustrus Legat

for Aaret 1924—25.

	Kr.	Kr.
Indtægt.		
1. Beholdning fra forrige Aar		36.66
2. Indvundne Renter:		
Af Kreditforeningsobligationer	932.00	
» Bornholms Spare- og Laanekasse	25.16	
	957.16	
	Summa	993.82
Udgift.		
1. Udbetalte Legater:		
Bertha Vesth	200.00	
Johanne D. Larsen	100.00	
Margr. E. Espersen	100.00	
Doris J. Kofoed	200.00	
Mathilde L. Larsen	100.00	
Caroline Carlsen	100.00	
Janus Nikolaj Kofoed	100.00	
	900.00	
2. Graver Pihl for Vedligeholdelse af Gravsted		20.00
3. Beholdning ved Aarets Udgang		73.82
	Summa	993.82
Legatet ejer:		
a. $4\frac{1}{2}\%$ Østifternes Kreditforeningsobligationer:		
2. Serie B. № 10107, 13167, 14472, 19713, 21960, 27088, 27144, 27145, 27147, 27172, 27187, 27188, 27189, 27219, 27220, 27222, 27223, 27224, 27225, 27226 à 1000 Kr.	20000 Kr. » Ø.	
b. $3\frac{1}{2}\%$ 4. Serie C. № 35753	200 Kr. » Ø.	
5. Serie, 1. Afd. C. № 18966	200 — » —	
	400 — » —	
c. $4\frac{1}{2}\%$ Østifternes Kreditkasseobligationer 6. Serie,		
2. Afd. C. № 150 og 151	400 — » —	
d. Indestaaende i Bornholms Spare- og Laanekasse paa		
Kontrabog № 27307	628 — 86 —	
	I alt 21428 Kr. 86 Ø.	

Fundatsen findes i Ministerialtidende A. 1911 S. 193 og Rønne Byraads Forhandlinger 1912 S. 137—41.

Regnskab

for

Købmand Christian Peter Bentzen og Hustru Juliane Kirstine Bentzen født Schors Legat for Aaret 1924—25.

	Kr.	Kr.
Indtægt.		
1. Beholdning fra forrige Aar		897.30
2. Indvundne Renter:		
a. Af Kreditforeningsobligationer	1817.50	
b. » Statsobligationer, Genforeningslaanet	50.00	
c. » Bornholms Spare- og Laanekasse	13.42	
	1880.92	
	Summa	2778.22
Udgift.		
1. Udbetalte Legater:		
Amanda Christensen	100.00	
Fhv. Kæmner Petter Johnsson	100.00	
Madsine Hansen	50.00	
Ane Margrethe V. Rønne	100.00	
Elisabeth Stibolt	100.00	
Caroline Chr. Bertelsen	100.00	
Marie Christine Jørgensen	100.00	
Rasmine Jensine Kofoed	50.00	
Andrea Jensine Møller	100.00	
Ida Rosaline Rasmussen	100.00	
Inger Jensen	100.00	
Petra Christiane Jensen	100.00	
Ellen Christine Boss	100.00	
Line Jensen	50.00	
Chr. Peter Kløcker	100.00	
Astrid Margrethe Kløcker	100.00	
Inger Kløcker	100.00	
Laura Nykjær	100.00	
Anna Chr. Ipsen	50.00	
Kamilla Clemensen	50.00	
Petra Rønne	50.00	
	1800.00	
2. Annoncer		19.40
3. Beholdning ved Aarets Udgang		958.82
	Summa	2778.22

Legatet ejer:

A. $3\frac{1}{2}$ % Kreditforeningsobligationer:	
1. 4. Serie C. № 13365 og 27839 à 200 Kr.	400 Kr. > Ø.
2. 5. Serie C. № 4052, 5059, 17030 à 200 Kr.	600 — > —
3. 6. Serie C. № 1013, 1441, 2150, 2168 og 3736 à 200 Kr.	1000 — > —
4. 6. Serie D. № 1225	100 — > —
	2100 Kr. > Ø.
B. 4 % Kreditforeningsobligationer:	
1. 7. Serie B. № 7135, 7136, 7137 og 7331 à 1000 Kr.	4000 Kr. > Ø.
2. 7. Serie D. № 1452, 1453 og 1458 à 200 Kr.	600 — > —
3. 8. Serie B. № 1918, 2529, 3507, 3508, 3509, 3510, 3511, 7859, 11531, 15142, 15827, 15828 og 16059 à 1000 Kr.	13000 — > —
	17600 — > —
C. $4\frac{1}{2}$ % Kreditforeningsobligationer:	
1. 7. Serie A. № 53507, 53508, 53509, 53510, 53511 à 2000 Kr.	10000 Kr. > Ø.
2. 7. Serie B. № 1624, 15536, 23841, 23892 og 24550 à 1000 Kr.	5000 — > —
3. 11. Serie Litra B. № 8709	1000 — > —
	16000 — > —
D. 5 % Kommunekreditforeningsobligation 2. Serie Litra B. № 1923	1000 — > —
E. $4\frac{1}{2}$ % Kommunekreditforeningsobligationer:	
Litra F. № 5196 og 10461 og Litra G. № 3735 og 4828	6000 — > —
F. 5 % Dansk Statsobligation, Genforeningslaan № 24303	2000 — > —
G. Indestaaende i Bornholms Spare- og Laanekasse paa Konto № 27406	335 — 50 —
	I alt 45035 Kr. 50 Ø.

Fundatsen findes i Ministerialtidende A. 1911 S. 391—95 og Rønne Byraads Forhandlinger 1917 S. 152—158.

Regnskab

for

Partikulier Lars Mogensen og Hustrus Legat til Fordel for Rønne Børneasyl for Aaret 1924—25.

	Kr.
Indtægt.	
1. Rente af Kreditkasseobligation	45.00
<u>Summa</u>	<u>45.00</u>

Udgift.	
1. Udbetalt til Rønne Børneasyl.	39.00
2. Graver Pihl for Vedligeholdelse af Gravsted	6.00
<u>Summa</u>	<u>45.00</u>

Legatet ejer:

4 $\frac{1}{2}$ $\frac{0}{0}$ Østifternes Kreditkasseobligation 4. Serie, 2. Afd. B.
 № 12311 1000 Kr. » Ø.

Fundatsen findes i Ministerialtidende C. 1914 S. 5 og Rønne Byraads
 Forhandlinger for s. A. S. 119.

Regnskab
for
Partikulier Mathias Peter Marker og Hustrus Legat
til Fordel for Rønne Børneasyl
for Aaret 1924—25.

	Kr.	Kr.
Indtægt.		
1. Indvundne Renter:		
a. Af Kreditkasseobligation	45.00	
b. » Bornholms Spare- og Laanekasse	0.80	
	45.80	
	Summa	45.80
Udgift.		
Udbetalt til Rønne Børneasyl		45.80
	Summa	45.80
Legatet ejer:		
4 $\frac{1}{2}$ % Østifternes Kreditkasseobligation, 6. Serie, 2. Afd., Litra B. № 260	1000	Kr. » Ø.
Indestaaende i Bornholms Spare- og Laanekasse paa Kon- trabog № 28754	20	— » —
	I alt	1020 Kr. » Ø.

Fundatsen findes i Ministerialtidende C. 1914 S. 156 og Rønne By-
raads Forhandlinger for s. A. S. 142.

Regnskab

for

Partikulier Mathias Peter Marker og Hustrus Legat til Fordel for Rønne Bys Forskønnelse for Aaret 1924—25.

	Kr.	Kr.
Indtægt.		
1. Indvundne Renter:		
a. Af Kreditkasseobligation	45.00	
b. » Bornholms Spare- og Laanekasse	0.90	
	Summa	45.90
Udgift.		
1. Graver Pihl for Vedligeholdelse af Gravsted		9.00
2. Udbetalt Legat		36.90
	Summa	45.90

Legatet ejer:

a. Østifternes Kreditforeningsobligation 7. Serie B. № 15535	1000 Kr.	» Ø.
b. Indestaaende i Bornholms Spare- og Laanekasse paa Kontrabog № 29236	22 — 50 —	
	I alt	1022 Kr. 50 Ø.

Fundatsen findes i Ministerialtidende C. 1914 S. 182 og Rønne Byraads Forhandlinger for 1915 S. 121.

Regnskab
for
Etatsraad B. Lyngbergs Legat
for Aaret 1924—25.

	Kr.	Kr.
Indtægt.		
1. Beholdning fra forrige Aar		859.49
2. Indvundne Renter:		
a. Af Statsobligationer	2825.00	
b. » Kreditforeningsobligationer	7335.00	
c. » Bornholms Spare- og Laanekasse	184.96	
	10344.96	
	Summa	11204.45

	Udgift.
1. Udbetalte Legater:	
Mary Bjerre	1200.00
Anna Helene Eilertsen	1200.00
Anine Martine Bech	600.00
Jørgen H. Kofoeds Enke	100.00
Marine Anine Hansen	200.00
Charles P. Ipsen	100.00
Anna C. M. Jespersen	200.00
Hans Th. Engel	100.00
Marie N. Brandtsen	100.00
Chr. Pihl	100.00
Hans Peter Hansen	100.00
Thora Jespersen	200.00
Caroline West	100.00
Alma Marie Bidstrup	200.00
Anine Margr. Jakobsen	200.00
Hans Peter Jakob Dahl	200.00
Olivia Anna M. Kofoed	100.00
Laura Magdalene Sorth	100.00
Nanny Regine M. Helsing	100.00
Carl Henrik Hansen	50.00
Juliane Marie Dam	100.00
Andrea Petrea Andersen	100.00
Agnethe Johanne Mogensen	100.00
Ida Nikoline Kolling	100.00
	Overføres 5650.00

	Kr.	Kr.
	Overført	5650.00
Caroline Rebekka Petersen	100.00	
Petra Elisabeth Kristine Jensen	100.00	
Hansigne Christine Andersen	100.00	
Anthøn Julius Kjøller	100.00	
Peter Chr. Jensen	100.00	
Augusta Christine Jørgensen	100.00	
Thora Jakobine Jakobsen	100.00	
Mine Hansine Ancher	100.00	
Christine Margr. Cathr. Siersted	100.00	
Laurits Peter Marcher	100.00	
Marie Caroline S. Jensen	100.00	
Louise Christiane Sørensen	100.00	
Marie Christine Johansen	100.00	
Petra Kristine Margr. Kæmpe	100.00	
Marie Sofie Jensen	100.00	
Thora Anine Chr. Aamodt	100.00	
Herman Peter Møller	100.00	
Elvine Juliane Mortensen	100.00	
Ingeborg Chr. Larsen	150.00	
Constance Johanne Svendsen	100.00	
Laura Sofie Krag	100.00	
Laura Karoline Kofoed	50.00	
Laura Elisabeth Didriksen	100.00	
Engeline Kristine Skovgaard	100.00	
Urmager A. P. Ipsen	100.00	
Hansine Chr. Andersen	100.00	
Johanne Georgine Ipsen	100.00	
Karoline Margr. Kofoed	100.00	
Claudine Leogine N. Sorth	100.00	
Martha Cathr. H. Sorth	100.00	
Hansine Anine Rømer	100.00	
Herdis Kofoed	100.00	
Petrea Laurensia Hartvig	100.00	
Kristine Birgitte Henriksen	100.00	
Laura Kirstine Jensen	100.00	
Augusta Dorthea K. Larsen	100.00	
Jensine Elisabeth Larsen	100.00	
Oline Margr. Thorn	100.00	
Betty Marie Espersen	150.00	
Peter Laur. Andersen	100.00	
Petra Juliane Mikkelsen	100.00	
Georgine Christine Nielsen	100.00	
Hansine Chr. Andersen	100.00	
Eleonora Dam	50.00	
	<hr/>	10050.00
2. Andre Udgifter:		
Bogføring	248.00	
Tryksager	20.35	
	<hr/>	268.83
3. Beholdning ved Aarets Udgang		885.62
	<hr/>	Summa 11204.45
	<hr/>	

Legatet ejer:

1.	4 $\frac{1}{2}$ % Østifternes Landkreditkasseobligationer:	
6.	S. 2. Afd. Litra A. № 2101, 2102, 2103, 2104, 2464, 2465, 2467, 2468	16000 Kr. > Ø.
6.	S. 2. Afd. Litra B. № 794, 795	2000 — > —
2.	4 % Østifternes Kreditforeningsobligationer:	
7.	S. Litra A. № 9275, 15700, 15701, 15702, 20556 20630, 20631, 20632, 20633, 20635	20000 — > —
9.	S. Litra A. № 2818, 12061, 12081, 12085	8000 — > —
3.	4 $\frac{1}{2}$ % Østifternes Kreditforeningsobligationer:	
7.	Serie Litra A. № 7081, 19317, 19337, 19338, 36459, 36460, 36461, 36630, 37059, 37805, 37844, 38371, 38372, 38373, 38374	30000 — > —
11.	S. A. № 2438	2000 — > —
4.	4 % jyske Landkreditforeningsobligationer:	
6.	S. Litra A. № 10541, 10563, 10566, 10568, 11913	10000 — > —
5.	4 $\frac{1}{2}$ % jyske Landkreditforeningsobligationer:	
6.	S. Litra A. № 19568, 38305, 38306, 38307, 38308, 38309, 38310, 38311, 38312, 38313	20000 — > —
6.	4 $\frac{1}{2}$ Obligationer fra Kreditkassen for Husejere i København:	
1.	S. 2. Afd. Litra D. № 04532, 04594	4000 — > —
7.	4 $\frac{1}{2}$ % Kommunekreditforeningsobligationer:	
F.	№ 5565, 6616, 6915, 7077, 7079, 7080, 7333, 7334, 7335, 7336, 7337, 7348, 7881, 7883, 8976, 13277	32000 — > —
G.	№ 646	1000 — > —
8.	5 % Kommunekreditforeningsobligationer:	
2.	S. Litra A. № 2125, 2126, 3975, 3976, 3977, 3978, 3979, 5451, Litra B. № 203, 1230, 1231, 2255	20000 — > —
9.	Statsgældsbeviser:	
	Afdel. II Litra A. № 978, 979, 980, 981, 982, 983, 184	35000 — > —
10.	5 % Statsobligationer, Genforeningslaanet:	
S. 92	Litra A. A. № 7832, 7833, 7834, 7835	40000 Kr. > Ø.
S. 86	Litra B. № 11310	2000 — > —
S. 72	Litra C. № 9450	1000 — > —
		43000 — > —
11.	Indestaaende i Bornholms Spare- og Laanekasse i Rønne paa Konto № 29268	4623 — 86 —

I alt 247623 Kr. 86 Ø.

Fundatsen findes i Ministerialtidende A. 1915 S. 166 og Rønne Byraads Forhandlinger s. A. S. 143.

Regnskab

for

Partikulier Niels Julius Grønbech og Hustru Antoinette Grønbech født Møllers Legat

for Aaret 1924—25.

	Kr.	Kr.
Indtægt.		
1. Beholdning fra forrige Aar		174.42
2. Indvundne Renter:		
a. Af Kommune-Kreditforeningsobligationer	90.00	
b. » Østifternes Kreditforeningsobligationer	54.00	
c. » Bornholms Spare- og Laanekasse	8.62	
		152.62
	Summa	327.04

Udgift.		
1. Udbetalte Legater:		
Hans P. Nielsen	50.00	
Boline Jensine Schæffer	50.00	
		100.00
2. Andre Udgifter:		
Graver Pihl for Vedligeholdelse af Gravsted		7.00
3. Beholdning ved Aarets Udgang		220.04
	Summa	327.04

Legatet ejer:

$4\frac{1}{2}\%$ Kommunekreditforeningsobligation Litra F. № 7082	2000 Kr.	» Ø.
$4\frac{1}{2}\%$ Østifternes Kreditforeningsobligation 7. Serie Litra B № 17679	1000	— » —
$4\frac{1}{2}\%$ do. 7. Serie Litra C № 12207	200	— » —
Indestaaende i Bornholms Spare- og Laanekasse paa Konto № 32777	215	— 85 —
	I alt	3415 Kr. 85 Ø.

Fundatsen findes i Ministerialtidende A. 1915 S. 106 og Rønne By-
raads Forhandlinger for s. A. S. 138.

Regnskab

for

Købmand Christian Peter Bentzen og Hustrus Legat
til Fordel for Rønne Pensions- og Under-
støttelseskasse for Skibsførere,
deres Enker og Børn
for Aaret 1924—25.

	Kr.	Kr.
Indtægt.		
1. Indvundne Renter:		
a. Af Kommunekreditforeningsobligationer	450.00	
b. » Bornholms Spare- og Laanekasse	90.92	
		540.92
2. Underbalance ved Aarets Udgang		201.78
	Summa	742.70
Udgift.		
Underbalance fra forrige Aar		210.94
1. Udbetalt Legat til Gaardejer G. Jensen		478.00
2. Renten af det til Arveafgiftens Berigtigelse i Spare- kassen indestaaende Beløb udbetalt til Fru Minna Kløcker		53.76
	Summa	742.70

Legatet ejer:

A. 4½ % Kommunekreditforeningsobligationer: Litra F. № 7167, 8598, 9005, 9006, 9007 à 2000 Kr. 10000 Kr. » Ø.	
B. Indestaaende i Bornholms Spare- og Laanekasse i Rønne paa Kontrabog № 32011	928 — 76 —
C. Indestaaende i Bornholms Spare- og Laanekasse paa Kontrabog № 30284 til Berigtigelse af Arveafgiften efter Legatarens Død	1344 — » —
	I alt 12272 Kr. 76 Ø.

Fundatsen findes i Ministerialtidende C. 1916 S. 141 og Rønne By-
raads Forhandlinger 1917 S. 148.

Regnskab

for

Skibsfører Hans Peter Lund og Hustrus Legat

for Aaret 1924—25.

	Kr.	Kr.
Indtægt.		
1. Beholdning fra forrige Aar		527.68
2. Indvundne Renter:		
a. Af Kreditforeningsobligationer	1189.00	
b. » Statsoblig., Genforeningslaanet	25.00	
c. » Bornholms Spare- og Laanekasse	40.86	
	1254.86	
	Summa	1782.54
Udgift.		
1. Udbetalte Legater:		
Frk. Petrea Thorsen	200.00	
» Louise Nielsen	200.00	
» Agnes Hansen	200.00	
» Dorteaa Bjørnsen	200.00	
» C. Clemensen	200.00	
	1000.00	
2. Graver Pihl for Vedligeholdelse af Gravsted		11.00
3. Beholdning ved Aarets Udgang		771.54
	Summa	1782.54

Legatet ejer:

A. 3 $\frac{1}{2}$ % Østifternes Kreditforeningsobligationer 6. Serie Litra A. № 86, Litra B. № 406 og 407, Litra C. № 801 og 802		4400 Kr. » Ø.
4 $\frac{1}{2}$ % Østifternes Kreditforeningsobligationer 7. Serie Litra A. № 13625, 16222, 16223, 27936, 40398, 40399, 55243, 55481, 55482, 55483, 55484 og Litra B. № 8122	23000 — » —	
5 % Statsoblig., Genforeningslaanet № 24308	1000 — » —	
	28400 Kr. » Ø.	
B. Indestaaende i Bornholms Spare- og Laanekasse paa Kontrabog № 30252	1021 — 51 —	
	I alt 29421 Kr. 51 Ø.	

Fundatsen findes i Ministerialtidende C. 1917 S. 54 og Rønne Byraads Forhandlinger 1918 S. 168.

Regnskab

for

**Ellen Margrethe Jensen f. Mogensdatter og hendes Søn
Janus Christian Jensens Legat
for Aaret 1924—25.**

	Kr.	Kr.
Indtægt.		
1. Beholdning fra forrige Aar		182.93
2. Indvundne Renter:		
a. Af Kreditforeningsobligationer	995.00	
b. » Statsobligationer	12.50	
c. » Bornholms Spare- og Laanekasse	13.90	
	1021.40	
	Summa	1204.33
Udgift.		
1. Udbetalte Legater:		
Bothilde K. Nielsen	300.00	
Betty Marie Espersen	100.00	
Kristine H. Sørensen	100.00	
Stine Margrethe Toxværd	100.00	
Ingeborg Christine Pedersen	100.00	
Laura Marie Hansen	100.00	
Petra Elisabeth K. Jensen	100.00	
	900.00	
2. Graver Pihl for Vedligeholdelse af Gravsted		15.00
3. Beholdning ved Aarets Udgang		289.33
	Summa	1204.33

Legatet ejer:

4 ¹ / ₂ % Østifternes Landkreditkasseobligationer 4. Serie Litra A. № 18789 og 18790		4000 Kr. » Ø.
4 % Østifternes Kreditforeningsobligationer 9. Serie Litra A. № 8329, 13739, 13740, 13741 og 10. Serie Litra A. № 7242, 7243, 29035, 29036 og 29037		18000 — » —
4 ¹ / ₂ % Østifternes Kreditforeningsobligationer 7. Serie Litra B. № 10846		1000 — » —
5 % Statsobligation, Genforeningslaanet № 24305		500 — » —
5 % Kommunekreditforeningsobligation 2. Serie Litra B. № 2256		1000 — » —
Indestaaende i Bornholms Spare- og Laanekasse paa Kontrabog № 30444		347 — 34 —
	I alt	24847 Kr. 34 Ø.

Fundatsen findes i Ministerialtidende C. 1917 S. 127 og Rønne By-
raads Forhandling for s. A. S. 161.

Regnskab

for

**Agent og Købmand Mogens Christiansen og Hustru Karen
Dorthea Christiansens Legat**
for værdige trængende i Rønne Købstad
for Aaret 1924—25.

	Kr.	Kr.
Indtægt.		
1. Beholdning fra forrige Aar		2328.36
2. Indvundne Renter:		
Af Statsgældsbeviser	7518.75	
› Kreditforeningsobligationer	1146.50	
› Panteobligationer	961.68	
› Bornholms Spare- og Laanekasse	114.34	
	9741.27	
3. Afdrag paa Obligationer		1000.00
4. Salg af Ejend. Matr.-Nr. 830		1200.00
	Summa	14269.63

Udgift.		
1. Udbetalte Legater:		
Sofie Elvira Hintze	1400.00	
Johanne Charlotte Lichtwerck	200.00	
Mine Dorthea M. Bertelsen	100.00	
Andr. P. Andersen og Hustru	100.00	
Sofie Cathrine Holm	100.00	
Niels K. Hansen og Hustru	80.00	
Thor Peter Clausen	100.00	
Vilhelmine Marie Clausen	100.00	
Andreas From Kofoed	100.00	
Karen Marie Lund	100.00	
Magda Chr. Lund	100.00	
Mary Lund	100.00	
Ingeborg Dorthea Hintze	100.00	
Elisabeth Marie Hintze	100.00	
Anna Sofie Hintze	100.00	
Olaf Lund	100.00	
	Summa	2980.00

	Overført	2980.00
Mogens Chr. Lund		100.00
Hans Chr. Lund		50.00
Karl Lund		100.00
Ludvig Chr. Hintze		100.00
Carl Johannes Hintze		100.00
Mette Christine Beier		50.00
Magnus Jørgen Bidstrup		50.00
Thor Peter Clausen		50.00
Marie Cathrine Zissak		50.00
Thora Anine Catrine Aamodt		200.00
Ane Johanne P. Andersen		200.00
Louise Margr. Funch		200.00
Pouline Benditte Marie Holm		200.00
Jenny Marie Constance Kure		200.00
Elga Elisabeth Larsen		200.00
Jensine Jacobine Larsen		200.00
Petrea Magdalene Juline Lund		200.00
Jutta Louise Mogensen		200.00
Louise Mogensen		200.00
Engeline Christine Olsen		200.00
Louise Marie Pepke		200.00
Agnethe Marie Reimich		200.00
Anine Christine Rømer		200.00
Petra Rønne		200.00
Magda Emilie Andrea Pedersen		200.00
Fanny Christine Agnete Dam		100.00
Margrethe Elisabeth Espersen		100.00
Johanne Christine Antoinette Holm		100.00
Ane Christine Holst		50.00
Bodil Johanne Petrea Ipsen		100.00
Caroline Marie Jensen		100.00
Karen Cecilie Jensen		50.00
Laurine Martine Jensen		100.00
Anna Christine Marie Jespersen		100.00
Andrea Christine Kofoed		100.00
Karen Christine Mortensen		100.00
Georgine Cathrine Nielsen		100.00
Lars Andersen		100.00
Stine Margrethe Toxværd		100.00
Johanne M. Petersen		100.00
Andrea Jensine Sjøberg		100.00
Knud Martin Lund		100.00
Aage Stender Hintze		100.00
Johanne Jensen		100.00
Cecilie Haagensen		100.00
Marie Louise Jensen		100.00
Jenny Arnstrup		200.00
Sandrine Nielsine Bohn		200.00
Jens Nielsen Bidstrups Hustru		100.00
Fhv. Sømmand Hans Peter Nielsen		100.00
Enke Christine Dich		100.00

 9530.00

	Kr.	Kr.
	Overført	9530.00
Karen Kyhn	50.00	
Marie Henriksen	50.00	
Petra Karoline Kr. Hansen	50.00	
	-----	9680.00
3. Andre Udgifter:		
Annoncer	22.00	
Graver Pihl for Vedligeholdelse af Gravsted	25.00	
Kaffe til Fattiggaardens Beboere	10.00	
	-----	57.00
4. Beholdning ved Aarets Udgang		4532.63
	-----	Summa 14269.63

Legatet ejer:

5 $\frac{0}{100}$ Statsgældsbevis Litra V. Fol. 72	150000 Kr. > Ø.
5 $\frac{0}{100}$ Statsobligation, Genforeningslaanet <i>N^o</i> 24306	750 — > —
3 $\frac{1}{2}$ $\frac{0}{100}$ Østifternes Kreditforeningsobligation 5. Serie B. <i>N^o</i> 2227	1000 — > —
4 $\frac{1}{2}$ $\frac{0}{100}$ Østifternes Kreditforeningsobligation 7. Serie A. <i>N^o</i> 71199, 71200, 71201, 71202, 71203 og 72720	12000 — > —
4 $\frac{0}{100}$ Østifternes Kreditforeningsobligation 8. Serie C. <i>N^o</i> 2992, 3068, 4400, og D. <i>N^o</i> 2559	700 — > —
4 $\frac{0}{100}$ Østifternes Kreditforeningsobligationer 9. Serie B. <i>N^o</i> 2273 og 2274	2000 — > —
4 $\frac{1}{2}$ $\frac{0}{100}$ Østifternes Landkreditkasseobligationer 4. Serie 2. Afd. D. <i>N^o</i> 1477, 1478 og 1479	300 — > —
5 $\frac{0}{100}$ Kommunekreditforeningsobligationer:	
2. Serie Litra A. <i>N^o</i> 5452, 5453, 6516 og 6517	8000 Kr. > Ø.
2. Serie Litra B. <i>N^o</i> 1921	1000 — > —

Obligation fra Købmand M. C. Lund 4 $\frac{1}{2}$ $\frac{0}{100}$ p. a.	9000 — > —
— > — Olaf Lund 4 $\frac{1}{2}$ $\frac{0}{100}$ p. a.	7625 — > —
— > — L. Hintze 4 $\frac{1}{2}$ $\frac{1}{2}$ p. a.	8016 — > —
Indestaaende i Bornholms Spare- og Laanekasse paa Kontrabog <i>N^o</i> 31397	8000 — > —

	2541 — 03 —

	I alt 201932 Kr. 03 Ø.

Fundatsen findes i Ministerialtidende C. 1918 S. 173 og Rønne Byraads Forhandlinger 1920 S. 121.

Regnskab

for

**Agent og Købmand Mogens Christiansen og Hustru
Karen Dorthea Christiansens Legat
til Fordel for et Sømandshjem i Rønne
for Aaret 1924—25.**

	Kr.
Indtægt.	
1. Beholdning ved Aarets Begyndelse	95.00
2. Renter af Statsgældsbeviser	25.00
3. » » Bornholms Spare- og Laanekasse	3.14
Summa	123.14

Udgift.	
1. Indsat i Sparekassen, Bog <i>N</i> 34549	95.00
2. Beholdning ved Aarets Udgang	28.14
Summa	123.14

Legatet ejer:

Finansministeriets Indskrivningsbevis Litra V. Fol. 71	500 Kr. » Ø.
Sparekassebog <i>N</i> 34549	95 — » —
I alt	595 Kr. » Ø.

Fundatsen findes i Ministerialtidende C. 1918 S. 182—93 og Rønne Byraads Forhandlinger 1920 S. 127.

Regnskab

for

**Købmand Christian Peter Bentzen og Hustru Juliane
Kirstine Bentzen f. Schors Legat
til trængende i Rønne Købstad
for Aaret 1924—25.**

	Kr.	Kr.
Indtægt.		
1. Indvundne Renter:		
a. Af Statsgældsbeviser	1300.00	
b. » Kommunekreditforeningsoblg.	45.00	
c. » Sparekassen	17.54	
	1362.54	1362.54
2. Underbalance ved Aarets Udgang		38.74
	Summa	1401.28
Udgift.		
1. Underbalance fra forrige Aar		101.28
2. Udbetalte Legater:		
Olivia Vilhelmine Marie Nansen	100.00	
Helene V. S. Nansen	100.00	
Agnes C. Sommer	100.00	
Niels Peter Jensen (Nansen)	100.00	
Marie Vilhelmine Pedersen	200.00	
Kristine Hansine Sørensen	200.00	
Laura Kristine Nykær	200.00	
Petra Emilie Marie Espersen	100.00	
Christine Hansen	100.00	
Anna Müller	100.00	
	1300.00	1300.00
	Summa	1401.28

Legatet ejer:

A. 5 % Statsgældsbeviser A. A. 625, 626 à 10000 Kr.		
	20000 Kr. » Ø.	
— A. 1249	5000 — » —	
— C. 5366	1000 — » —	
	26000 Kr. » Ø.	
B. 4½ % Kommunekreditforeningsoblg. Litr. G. № 4840	1000 — » —	
C. Indestaaende i Bornholms Spare- og Laanekasse paa Kontrabog № 30296	438 — 74 —	
	I alt 27438 Kr. 74 Ø.	

Fundatsen findes i Ministerialtidende C. 1916 S. 200 og Rønne Byraads Forhandlinger for s. A. S. 144.

Regnskab
for
Ingeniør og Teglværksejer C. J. Kielberg og
Hustrus Legat
for Aaret 1924—25.

	Kr.	Kr.
Indtægt.		
1. Beholdning fra forrige Aar		115.83
2. Indvundne Renter:		
a. Af Bornholms Spare- og Laanekasse	12.56	
b. » Statsobligation	250.00	
b. » Kreditforeningsobligation	90.00	
		352.56
3. Underskud.		191.61
	Summa	660.00
Udgift.		
Legat til 66 af Beboerne paa »De gamle Hjem«		660.00
	Summa	660.00

Legatet ejer:

1. 5 %/0 Statsoblig., Genforeningslaan № 24307	10000 Kr.	» Ø.
2. 4 ¹ / ₂ %/0 Kommunekreditf. Oblg. Litra G. № 5736, 6479	2000 —	» —
3. Indestaaende i Bornholms Spare- og Laanekasse i		
Rønne paa Konto № 31831	314 —	17 —
		I alt 12314 Kr. 17 Ø.

Fundatsen findes i Ministerialtidende C. 1919 S. 98 og Rønne Byraads Forhandlinger 1919 S. 155—56.

Regnskab
for
Købmand Wilhelm Rønne og Hustrus Legat
for Aaret 1924—25.

	Kr.	Kr.
Indtægt.		
1. Beholdning fra forrige Aar		1.52
2. Indvundne Renter:		
Af Kreditforeningsobligationer		200.00
	Summa	201.52

Udgift.		
1. Udbetalte Legater:		
Fisker Poul Peter Anker Holm	50.00	
— Hans A. M. Nielsens Enke	50.00	
— Jens Hansen	25.00	
Enke Elise A. Eleonora Jensen	50.00	
Anna Louise Holmgren	25.00	
	200.00	
2. Beholdning ved Aarets Udgang		1.52
	Summa	201.52

Legatet ejer:

4 $\frac{0}{100}$ Kreditforeningsobligationer:		
7. Serie A. 1762	2000 Kr.	> Ø.
8. — C. 4897 og 4898	400 —	> —
> — D. 2416	100 —	> —
10. — A. 4695	2000 —	> —
> — C. 3634 og 3635	400 —	> —
> — D. 564	100 —	> —
	I alt 5000 Kr.	> Ø.

Fundatsen findes i Ministerialtidende A. 1912 S. 423 og Rønne By-
raads Forhandlinger for s. A. S. 135—136.

Regnskab

for

Skibsfører Hans Andersen Schou og Hustru Malene Marie Schou f. Skovgaards Legat for Aaret 1924—25.

	Kr.
Indtægt.	
1. Beholdning ved Aarets Begyndelse	288.25
2. Renter af Genforeningsobligationer	200.00
	Summa 488.25

Udgift.	
1. Udbetalt Legat:	
Rønne Hjælpekasse	100.00
2. Beholdning ved Aarets Udgang	388.25
	Summa 488.25

Legatet ejer:

5 % Statsobligationer Genforeningslaanet Serie 86 Litra B
 № 11316 og 11317 4000 Kr. » Ø.

Fundatsen findes i Ministerialtidende C. 1919 S. 147 og Rønne Byraads
 Forhandlinger 1920 S. 118—120.

Regnskab

for

Navigationsskolebestyrer Mathias Andreas Bidstrup og Hustru Laura Bidstrup født Falcks Legat

for Aaret 1924—25.

	Kr.
Indtægt.	
1. Beholdning fra forrige Aar	75.25
2. Renter af Kreditforeningsobligationer	513.00
	Summa 588.25

Udgift.	
1. Udbetalt Legat til Marie Nielsen	256.50
2. Vedligeholdelse af Gravsted	10.00
3. Beholdning ved Aarets Udgang	321.75
	Summa 588.25

Legatet ejer:

$4\frac{1}{2}$ % Østifternes Kreditforeningsobligationer :	
7. Serie Litra B. № 8402, 8423, 8424, 9089, 12815, 12816, 17458, 25267, 25268	9000 Kr. > Ø.
Litra C. № 7117, 7118	400 — > —
Litra A. № 103193	2000 — > —
	I alt 11400 Kr. > Ø.

Fundatsen findes i Ministerialtidende C. 1921 S. 32 og Rønne Byraads Forhandlinger 1922 S. 99—101.

Regnskab
 over
Rønne Kommunes Hjælpekasses Indtægter og
Udgifter
 i Aaret 1924—25.

	Kr.
Indtægt.	
1. Kassebeholdning fra forrige Aar	994.05
2. Tilskud fra Kommunens Kasse	50712.22
3. Indkomne Bøder	707.00
4. Kendelser ved Ejerskifte	122.10
5. Tilskud fra Bornholms Spare- og Laanekasse	200.00
6. Renter af Konsul Markers Legat	35.00
7. — » Hans Andersen Schous Legat	100.00
8. Rabat paa Apotheket	7.30
	I alt 52877.67
Udgift.	
1. Udbetalt i Understøttelser	52645.82
2. Forskellige Udgifter	231.85
	I alt 52877.67

Regnskab

over

Rønne Kommunes Hjælpekasses Indtægter og Udgifter

i Henhold til

Lov om midlertidigt Statstilskud i Anledning af
Arbejdsløsheden af 22. Decbr. 1921

for Aaret 1924—25.

	Kr.
Indtægt.	
1. Tilskud fra Kommunen	2330.72
2. Tilskud fra Arbejdsløshedsfonden	4661.43
	I alt 6992.15
Udgift.	
1. Til Medlemmer af statsanerkendte Arbejdsløshedskasser:	
A. Fortsat Hjælp	5216.92
B. Forsørgerhjælp	784.00
C. Børnehjælp	632.52
2. Andre Udgifter:	
Administration	90.10
3. Tilbagebetalt Kommunen det i forrige Regnskabsaar modtagne Forskud	268.61
	I alt 6992.15

Regnskab

over

Rønne Havns Indtægter og Udgifter

i Aaret 1924—25.

Gevinst- og Tabskonto.

	Kr.	Kr.
Indtægt.		
1. Renter af Havnens Kapitaler:		
a. Af Udlaan til Rønne Kommune	93.00	
b. » Kassebeholdning	7626.35	
c. » Udlaan til kgl. Vejer og Maaler	168.75	
		7888.10
2. Havne- og Bropenge		429069.63
3. Indtægter, der oppebæres af Havnefogeden		4913.08
4. Lejeafgifter:		
a. Havnens Smedje	250.00	
b. Lokaler til Redningsvæsenet	500.00	
c. Af den tidligere Toldbod	1348.00	
d. Matr.-Nr. 1079 (tidl. Hotel Bornholm)	900.00	
e. — 1085 a	504.00	
f. Den tidligere Badeanstalt	1135.00	
g. Areal til Dampskibsselskabet paa Bornh. af 1866	1660.00	
h. Areal til Øernes Andelsselskab	2965.33	
i. Grund til Kiosken	100.00	
k. Areal til Det danske Petroleumsselskab	584.00	
l. Do. til Dansk-Engelsk Benzinkompagni	513.00	
m. Radiostationen	1014.63	
n. Kulgaardene	9492.00	
o. Areal til Røgeri paa Sdr. Havneplads	250.00	
p. Matr.-Nr. 1086 a	714.67	
		21930.63
5. Lodspenge		18223.63
6. Afgift for Bugsering		2883.36
7. Indtægter af Kulkranen efter Fradrag af Udgifterne		24451.00
		<u>Summa 509359.43</u>
Udgift.		
8. Renter af Gæld:		
a. Laan hos Statsanstalten for Livsforsikring	6838.44	
b. Laan hos Kommunekreditforeningen	6802.50	
c. » » Østifternes Kreditforening	156.41	
d. » » Bornh. Spare- og Laanekasse	242.58	
e. Andel i Sterlinglaanet	27780.57	
Fragaar Statstilskud	8000.00	
		19780.57
	Overføres	33820.50

	Kr.	Kr.
	Overført	33820.50
f. Andel i det amerikanske Dollarslaan	23869.06	
g. Handelsbankens Filial i Rønne	26438.50	
Fragaar Statstilskud	9210.00	
	<hr/>	17228.50
h. Bornholms Spare- og Laanekasse	7187.50	
i. Samme	1925.00	
k. Sparekassen for Københ. og Omegn	29602.97	
Fragaar Statstilskud	12000.00	
	<hr/>	17602.97
		101633.53
9. Skatter og Afgifter		999.31
10. Bidrag til Dækning af de med Statens Tilsyn med Havnen forbundne Udgifter		65.02
11. Lønninger og Pensioner		53664.09
12. Vedligeholdelse af Havneværker, Bygninger m. m.		19784.49
13. Oprensningsarbejder		0.00
14. Anskaffelse af Redskaber og Inventar		1352.90
15. Vedligeholdelse af do. do.		5228.43
16. Andre og uforudsete Udgifter:		
a. Belysning	4135.28	
b. Brændsel	361.00	
c. Benzin og Olie til Lodsbaadene	3191.05	
d. Vandafgift	1200.00	
e. Forsikringer	855.00	
f. Tilskud til Brandvæsenet	1272.34	
g. Do. > Leje af Borgmesterkontor	225.00	
h. Uforudsete Udgifter	13895.40	
i. Sirenens Driftsudgifter	2026.54	
	<hr/>	27161.61
17. Afskrivninger:		
a. Lodsbaade, Maskiner og Inventar 5% af 38000 Kr.	1900.00	
b. Havneværker, Bassin og Pladser 3% af Kr. 4242605.21	127278.15	
c. Elektrisk Kulkran 4% af Kr. 353467.12	14138.68	
d. Lys- og Fløjtetønde samt Sireneanlæg 5% af Kr. 30460.38	1523.02	
	<hr/>	144839.85
Driftsoverskud		154630.20
		<hr/>
	Summa	509359.43

Aktiver.

	Kr.	Kr.	Kr.
1. Havnens Ejendomme:			
a. Den tidligere Varmtvandsbadeanstalt		15000.00	
b. Matr.-Nr. 1069 Østre Pakhus og Havne- kontor (uforandret)		5000.00	
c. Matr.-Nr. 1068 c og 1072 (den tidl. Toldbod)		17000.00	
d. Matr.-Nr. 1079 (det tidligere Hotel Bornholm) (uforandret)		20000.00	
e. Matr.-Nr. 1085 a 1085 b og 1212 med Redningsstation		20000.00	
	<hr/>	77000.00	
	Overføres		

	Kr.	Kr.	Kr.
	Overført	77000.00	
f. Matr.-Nr. 1086 og 1201 (Lunds Plads)		16890.00	
g. Matr.-Nr. 1080 (Havnesmedje) (uforandret)			
h. Lodshuset		4500.00	
i. Nødtøftshus (uforandret)		15000.00	
k. Radiostationen		2500.00	
		10800.00	
		—————	126600.00
2. Obligationer og Tilgodehavender:			
a. Udlaan til Rønne Kommune: Obligation ^{27/6} 1916:			
Ultimo 1923—24	2350.00		
Afdrag	100.00		
		—————	2250.00
b. Udlaan til kgl. Vejer og Maaler A. Bidstrup ultimo 1923—24	3500.00		
Afdrag	500.00		
		—————	3000.00
c. Tilgodehavende hos Søndre Baadehavn:			
Ultimo 1923—24	6638.55		
Afdrag	300.00		
		—————	6338.55
d. Tilgodehavende hos Nørrekaas Baadehavn:			
Ultimo 1923—24	20517.40		
Afdrag	300.00		
		—————	20217.40
e. Obligationer af Kreditforeningen af Kommuner i Danmark:			
Ultimo 1923—24	12000.00		
Købt i Regnskabsaaet	10000.00		
		—————	22000.00
Solgt i Regnskabsaaet	10000.00		
		—————	12000.00
			43805.95
3. Aktier og Andele:			
Andel i Rønne-Nexø Jernbane		20000.00	
Do. i Rønne-Allinge do.		103476.24	
Andel i Almindingen-Gudhjem Jernbane		48816.00	
		—————	172292.24
4. Sparekassebøger med Bornh. Spare- og Laanekasse i Rønne:			
Nr. 462 ultm. 1923—24	9000.00		
Hævet	9000.00		
		—————	0.00
Nr. 19018 ultm. 1923—24	41000.00		
Indsat	85062.50		
		—————	126062.50
Hævet	112252.24		
		—————	13810.26
Kjøbenhavns Handelsbanks Filial i Rønne ult. 1923—24	91495.98		
Indsat	378891.21		
		—————	470387.19
	Overføres	470387.19	13810.26
			342698.19

	Kr.	Kr.	Kr.
Overført	470387.19	13810.26	342698.19
Hævet	470023.84	363.35	14173.61
5. Lodsbaade, Inventar og Maskiner ultimo 1923—24		38000.00	
Afskrivning 5 %		1900.00	36100.00
6. Havneværker, Bassin og Pladser: Ultimo 1923—24		4242605.21	
Tilgang:			
Havneudvidelse	11897.22		
Uddybningen	92330.85		
Søndre Havneanlæg	40688.15		
Bølgebryderen	283908.99		
		428825.21	
		4671430.42	
Afskrivning 3 % af Kr. 4242605.21		127278.15	4544152.27
7. Elektrisk Kulkran: Ultimo 1923—24		353467.12	
Tilgang		10856.80	
		364323.92	
Afskrivning 4 % af Kr. 353467.12		14138.68	350185.24
8. Lys og Fløjtetønde samt Sireneanlæg ult. 1923—24		30460.38	
Tilgang		2478.64	
		32939.02	
Afskrivning 5 % af Kr. 30460.38		1523.02	31416.00
9. Pensionskassen: Havnens Tilskud	10126.91		
Funktionærernes Tilskud	781.45		
		10908.36	
Udbetalte Pensioner		10908.36	0.00
10. Aktiver for deponerede Kapitaler ult. 1923—24		15000.00	
Tilbageleveret		15000.00	0.00
11. Indtægtsrestancer: Ultimo 1923—24		51781.21	
Tilgang		148931.33	200712.54
12. Kassebeholdning: Ultimo 1923—24		2468.79	
Tilgang		1157.93	3626.72
			Summa 5523064.57

Passiver.

1. Laan hos Statsanstalten for Livsforsikring: Ultimo 1923—24	171991.18		
Afdrag	4161.56		
		167829.62	
Overføres		167829.62	

	Kr.	Kr.	Kr.
		167829.62	
	Overført		
2. Laan hos Kommunekreditforeningen:			
Ultimo 1924—25	170000.00		
Afdrag	<u>10000.00</u>	160000.00	
3. Laan hos Østifternes Kreditf.:			
Ultimo 1923—24	4196.53		
Afdrag	<u>121.73</u>	4074.80	
4. Laan hos Bornh. Spare- og Laanekasse:			
Ultimo 1923—24	5833.45		
Afdrag	<u>507.42</u>	5326.03	
5. Andel i det amerikanske Dollarslaan:			
Ultimo 1923—24	440000.00		
Afdrag	<u>20000.00</u>	420000.00	
6. Laan hos Københavns Handelsbanks Filial i Rønne:			
Ultimo 1923—24	342000.00		
Afdrag	<u>38000.00</u>	304000.00	
7. Andel i Sterlinglaanet:			
Ultimo 1923—24	400228.58		
Afdrag	<u>11771.42</u>	388457.16	
8. Laan i Bornh. Spare- og Laanekasse:			
Ultimo 1923—24	145000.00		
Afdrag	<u>5000.00</u>	140000.00	
9. Laan i samme:			
Ultimo 1923—24	39000.00		
Afdrag	<u>2000.00</u>	37000.00	
10. Laan i Sparekassen for København og Omegn:			
Ultimo 1923—24	594750.00		
Afdrag	<u>10897.03</u>	583852.97	
			2210540.58
11. Deponerede Kapitaler:			
Ultimo 1923—24		15000.00	
Tilbageleveret		<u>15000.00</u>	0.00
12. Udgiftsrestancer:			
Ultimo 1923—24		18865.40	
Tilgang		<u>183313.47</u>	202178.87
13. Kapitalkonto:			
Ultimo 1923—24		2943436.63	
Tilgang:			
a. Kursgevinst ved Køb af Obligation		2374.04	
b. Faste Ejendommers Værdiforøgelse iflg. Ejendomsskyldsvurderingen .		9875.11	
c. Andel i Østift. Kreditforenings Re- servefond afskrevet paa Laan . .		29.14	
d. Driftsoverskud		<u>154630.20</u>	3110345.12
		<u>Summa</u>	<u>5523064.57</u>

Overslag
over
Rønne Havns Indtægter og Udgifter
i Aaret 1926—27.

Driftsoverslag.

Kr.

Indtægt.

1. Renter	1400.00
2. Havne- og Bropege	379000.00
3. Indtægter, der oppebæres af Havnefogeden	3800.00
4. Lejeafgifter	21912.63
5. Lodspenge	10000.00
6. Bugseringsafgift	2300.00
7. Indtægt af Kulkranen efter Fradrag af Udgiften	28500.00
	I alt 446912.63

Udgift.

8. Renter af Gæld	93982.71
9. Skatter og Afgifter	1200.00
10. Bidrag til Dækning af de med Statens Tilsyn med Havnen forbundne Udgifter	200.00
11. Lønninger og Pensioner	51264.40
12. Vedligeholdelse af Havneværker, Bygninger etc.	30000.00
13. Omkostninger ved Oprensingsarbejder	1000.00
14. Anskaffelser af Redskaber og Inventar	1500.00
15. Vedligeholdelse af do.	5000.00
16. Andre og uforudsete Udgifter	28555.00
17. Afskrivninger	166142.00
Driftsoverskud	68068.52
	I alt 446912.63

Kapitaloverslag.**Indtægt.**

Forventet Beholdning fra f. A.		0.00
18. Afdrag paa Laan		1200.00
19. Optagne Laan		0.00
20. Pensionsfondens Indtægter:		
Funktionærernes Tilskud	963.20	
Havnens Tilskud	8684.00	
		<u>9647.20</u>
21. Henlæggelse fra Driftsbudgettet til Afskrivninger		166142.00
Forventet Overskud fra Driften		68068.52
		<u>I alt 245057.72</u>

Udgift.

22. Afdrag paa Laan		112902.12
23. Pensioner, der udredes af Pensionsfonden		9647.20
24. Forøgelse af Aktiver		0.00
25. Forventet Beholdning ved Aarets Udgang		122508.40
		<u>I alt 245057.72</u>

Regnskab
for
Rønne Havns Pensionsfond
for Aaret 1924—25.

	Kr.	Kr.
Indtægt.		
1. De Pensionsberettigedes Tilskud i Henhold til Pensionsreglementet:		
Havnefoged J. C. Larsen	90.00	
Overlods H. P. Nielsen	117.00	
Lods A. Dick	101.40	
— E. A. Larsen	101.40	
— Vald. J. Andersen	83.25	
Havnebetjent P. H. Holm	62.40	
— Julius Dam	100.80	
Kommunebogholder Mogensen	57.80	
Kommunekasserer Westh	46.60	
Assistent Frk. M. Næstved	20.80	
	781.45	
2. Tilskud fra Havnekassen		10126.91
	10908.36	

	Kr.	Kr.
Udgift.		
1. Udbetalte Pensioner:		
Fhv. Lods J. N. Holms Enke	900.00	
— — J. R. Jørgensens Enke	900.00	
Havnefoged Lunds Enke	500.00	
— Henriksens Enke	900.00	
Fhv. Lods J. D. F. Jørgensen	3642.10	
— Havnebetjent J. P. Larsen	2689.66	
Havnebetjent M. Jørgensens Enke	1376.60	
	10908.36	
	10908.36	

**Fortegnelse over de af de for Tiden ansatte Funktionærer
indbetalte Tilskud.**

	Kr.
Havnefoged J. C. Larsen	948.92
Overlods H. P. Nielsen	2013.66
Lods A. Dick	1553.46
— E. A. Larsen	1432.16
— Vald. J. Andersen	266.85
Havnebetjent P. H. Holm	675.50
— Julius Dam	126.00
Kommunebogholder H. Mogensen	1013.33
Kommunekasserer P. Westh	462.61
Assistent Frk. M. Næstved	100.00
	8592.49

Regnskab
 over
Søndre Baadehavns Indtægter og Udgifter
 for Aaret 1924—25.

	Kr.	Kr.
Indtægt.		
I. Beholdning fra 1923—24:		
a. Indestaaende i Sparekassen	2690.75	
b. Kontant	43.26	
	2734.01	
II. Havneafgifter:		
1. Hjemstedsafgift	82.00	
2. Baadeafgift af de i Havnen hjemmehørende Baade	254.25	
3. Afgift af fremmede Baade	0.00	
4. Ind- og Udførselsafgift	0.00	
5. Afgift af Fiskeri:	Kr.	
a. Af 1507 kg Laks à 4 Ø.	60.28	
b. > 1660 kg Rødspætter à 4 —	66.40	
c. > 700 kg Botter à 1 —	7.00	
d. > 3918 kg Aal à 3 —	117.54	
e. > 10410 kg Torsk à 25 Ø. pr. 100 kg	260.25	
f. > 109000 kg Sild à 40 — pr. 100 —	436.00	
	947.47	
6. Garntørreplads og Hyttefade	69.50	
	1353.22	
IV. Tilskud fra Kommunen eller Skibshavnen		0.00
III. Andre Indtægter:		
Renter af de i Sparekassen indsatte Beløb		106.71
	Summa Indtægt	4193.94
Udgift.		
1. Afdrag paa Gæld		300.00
2. Lønninger		105.00
3. Nye Arbejder		0.00
4. Havnens Vedligeholdelse		605.50
5. Andre Udgifter		6.00
6. Beholdning ved Aarets Udgang:		
a. Indestaaende i Sparekassen	3172.46	
b. Kontant	4.98	
	3177.44	
	Summa	4193.94

Kr. Kr.

Status
ved Aarets Udgang.

Havnen ejer:

a. Indestaaende i Sparekassen	3172.46	
b. Kontant Beholdning	4.98	
		3177.44
	I alt	3177.44

Gæld:

Til Skibshavnen		6338.55
	I alt	6338.55

Regnskab

over

Nørrekaas Baadehavns Indtægter og Udgifter for Aaret 1924—25.

	Kr.	Kr.
Indtægt.		
I. Beholdning fra Aaret 1923—24:		
a. Indestaaende i Sparekassen	264.56	
b. Kontant	405.57	
	670.13	
II. Havneafgifter:		
1. Hjemstedsafgift	16.00	
2. Aarlig Baadeafgift og Afgift af Hyttefade	187.75	
3. Afgift af fremmede Baade	0.00	
4. Ind- og Udførselsafgift	0.00	
5. Afgift af Fiskeri:		
a. Af 369 kg Laks à 4 Ø.	14.76	
b. » 0 kg Laksørred à 4 —	0.00	
c. » 2060 kg Botter à 1 —	20.60	
d. » 440 kg Aal à 3 —	13.20	
e. » 6515 kg Torsk à 25 Ø. pr. 100 kg.	162.87	
f. » 47025 kg Sild à 40 — » 100 —	188.10	
g. » 9800 kg Rødspæt- ter à 40 — » 100 —	39.20	
	438.73	
6. Pladsleje	38.25	
	680.73	
III. Tilskud fra Kommunen eller Skibshavnen		
		0.00
IV. Andre Indtægter:		
Renter af de i Sparekassen indsatte Beløb		10.67
	Summa Indtægt	1361.53
Udgift.		
1. Afdrag paa Gæld		300.00
2. Lønninger		105.00
3. Nye Arbejder		0.00
4. Havnens Vedligeholdelse		233.23
5. Andre Udgifter		19.04
6. Beholdning ved Aarets Udgang:		
a. Indestaaende i Sparekassen	275.23	
b. Kontant	429.03	
	704.26	
	Summa Udgift	1361.53

Kr.

Kr.

Status
ved Aarets Udgang.

Havnen ejer:

a. Indestaende i Sparekassen	275.23	
b. Kontant Beholdning	429.03	
		704.26
	I alt	704.26

Gæld:

Til Skibshavnen		20217.40
	I alt	20217.40

Overslag

over

Rønne Kommunes

Indtægter og Udgifter

i Aaret 1926—27.



Drifts-

(Se Specific-

A. Driftsindtægter:

Konto		Kr.
II.	Renter af Kommunens Kapitaler	36000.00
III.	Indtægter af Ejendomme	167317.64
IV.	Afgifter af faste Ejendomme	500.00
V.	Afgifter og Kendelser ifølge Næringsloven m. fl.	22400.00
VIII.	Tilskud fra Staten i H. t. Lov Nr. 73 af ²⁹ / ₃ 1924	6100.00
X.	Andre Indtægter	3210.00
XI.	Paalignede Skatter	981458.50
	Fragaar Afgang	66000.00
		<hr/>
		915458.50
XII.	Statsskatter	300000.00
	Indbetales til Statskassen	300000.00
		<hr/>
		0

1150986.14

B. Indtægter ved Forbrug af Formue og Stiftelse af Gæld.

(Se Specific-

Konto		Kr.
VI.	Forbrug af Aktiver	10363.78
VII.	Optagne Laan	70000.00
	Henlæggelse fra Driftsindtægterne til forskellige Fornyel- sesfond	43704.68
	Henlæggelse fra Driftsbudgettet til Afskrivning paa Ejen- domme m. m. (jfr. U. Kt. XVI)	165963.80
	Pensionsfondens Indtægter	17461.00
	Ligning paa Menigheden	43565.92

351059.18

overslag.

kation Bilag 1.)

A. Driftsudgifter:

Konto	Kr.
I. Byens Bestyrelse i Almindelighed	63364.80
II. Fattigvæsenet	70000.00
III. Tilskud til Hjælpekassen og Arbejdsløshedskasserne m. v.	78144.63
IV a. Aldersrente	172893.46
b. Understøttelse til Børn af Enker	5850.00
V. Skolevæsenet	131150.00
VI. Rets- og Politivæsenet	0
VII. Medicinalvæsenet	15385.46
VIII. Gader og Veje	11000.00
IX. Byens Belysning	22400.00
X. Begravelsesvæsenet	0
XI. Den offentlige Renlighed	10928.00
XII. Brandvæsenet	5120.00
XIII. Indkvarteringsvæsenet	500.00
XIV. De offentlige Lystanlæg	4000.00
XV. Renter af Gæld	183592.99
XVI. Afskrivninger m. m. svarende til Afdrag paa Gæld	165963.80
XIX. Bidrag til forskellige Institutioner	15693.00
XX. Bidrag til Amtsrepartitionsfonden	178000.00
XXI. Andre og uforudsete Udgifter	17000.00
	<u>1150986.14</u>

B. Udgifter til Erhvervelse af Formue og Afdrag paa Gæld.

kation Bilag 2.)

Konto	Kr.	Kr.
XVII. Opførelse af Nødtørftshus og Svømmebadeanstalt	20000.00	
Omlægning af Søndergade og Istandsættelse af Bækken	50000.00	
XVIII. Forøgelse af Aktiver:		
Indsat paa Sparekassebøger, tilhørende forskellige Fond	44774.68	
XVI. Afdrag paa Gæld	165963.80	
Pensionsfondens Overskud	17461.00	
Menighedsudgifter	43565.92	
Overskud	9293.78	
	<u>351059.18</u>	

C. Kassebeholdning.

Ult. 1925—26	371442.00
» 1926—27	380735.78

Forelagt den 25de Januar 1926 og vedtaget ved 2. Behandling
den 22de Februar s. A.

Rønne Byraad, den 23de Februar 1926.

P. R. V.

Niels Nielsen.

H. Møgensen.

Bilag 1.

A. Specifikationer til Driftsoverslaget 1926—27.

Driftsindtægter.

	Kr.	Kr.
II. Renter af Kommunens Kapitaler m. m.		
a. Renter af frugtbargjorte Kapitaler :		
1. Af en Rønne Arbejdshus tilfalden Kapital, stor 642 Kr. à 4 $\frac{0}{100}$	25.68	
2. Af Grundfondens Kapital ca. 13000 Kr.	520.00	
3. Af Panteobligation fra Ingeniør Kielberg, stor $\frac{1}{4}$ 1926 4000 Kr. (halvaarligt Afdrag 1000 Kr.) à 5 $\frac{0}{100}$	175.00	
4. Af do. fra Arbm. Andr. O. H. Jensen, stor $\frac{1}{4}$ 1926 1575 Kr. 50 Øre (kvarartaarligt Afdrag 12 Kr. 50 Øre) à 5 $\frac{0}{100}$	77.50	
5. Af do. fra Arbm. J. H. Kjøbek, stor $\frac{1}{4}$ 1926 1370 Kr. à 5 $\frac{0}{100}$	68.50	
6. Af do. fra Anker Emil Andersen, stor $\frac{1}{4}$ 1925 1200 Kr. à 5 $\frac{0}{100}$	60.00	
7. Af do. fra Rønne Andels-Boligforening, stor 5000 Kr. à 6 $\frac{0}{100}$	300.00	
8. Af do. fra J. Chr. Willumsen, stor $\frac{1}{4}$ 1926 610 Kr. (mdl. Afdrag 10 Kr.) à 5 $\frac{0}{100}$	29.00	
9. Af do. fra Former Terkelsen, stor $\frac{1}{4}$ 1926 500 Kr. à 5 $\frac{0}{100}$	25.00	
10. Af do. fra Orla Rasch Lau, stor $\frac{1}{4}$ 1926 2950 Kr. (halvaarligt Afdrag 50 Kr.) à 5 $\frac{0}{100}$	146.25	
11. Af et i Kommunernes Kulkontor indestaaende Garantibeløb 10300 Kr. à 5 $\frac{0}{100}$	515.00	
12. Af Aktier i Danske Gasværkers Tjærekompani 4000 Kr.	0	
13. Af Kloak- og Brolægningsrefusioner	1432.00	
		3378 93
b. Renter af Kassebeholdningen		3000.00
c. Renter af Laan til Fiskere		3.55
d. Andel i Amtskommunefondens Renter		3600.00
e. Udbytte af Jernbanen.		15000.00
f. Strafrenter i Henhold til Lov N° 85 af $\frac{15}{5}$ 1903 § 27		11017.52
		<u>36000.00</u>

Kr. Kr.

III. Indtægter af Ejendomme, tilhørende Kommunen:

a. Kommunens Skov:

Indtægt:		
For solgte Skoveffekter		7000.00
> solgt Ler		280.00
> Jagten i Skoven		120.00
		<hr/>
		7400.00
Udgift:		
1. Kulturarbejder	800.00	
2. Skovningsarbejder	3000.00	
3. Forskellige Arbejder	1100.00	
4. Lønninger:		
Skovfogeden ($\frac{1}{7}$ 1902)	4200.00	
Pensionsfondstilskud	158.80	
	<hr/>	
	4358.80	
Fragaar for Bolig, Brændsel		
og Jordlod	498.00	
	<hr/>	
	3860.80	
5. Vedligeholdelse af Bygninger	240.00	
6. Skatter og Brandkontingent	450.00	
7. Andre Udgifter	549.20	
	<hr/>	
	10000.00	
		÷ 2600.00

b. Gasværket:

Indtægt:		
1. Gas til Byens Belysning		11700.00
2. Salg af Gas:		
700000 m ³ Kogegas à 25 Øre	175000.00	
40000 — Motorgas à 20 —	8000.00	
10000 — do. til Elektricitetsværket		
à 8 Øre	800.00	
	<hr/>	
3. Salg af Biprodukter:		183800.00
31500 hl knuste Koks à Kr. 2,25	70875.00	
4500 > Smaakoks og		
Smuld à Kr. 1,00	4500.00	
	<hr/>	
	75375.00	
130 Tons Tjære à 50 Kr.	6500.00	
	<hr/>	
	81875.00	
4. Andre Indtægter		500.00
		<hr/>
		277875.00
Udgift:		
1. Lønninger og Pensioner:		
a. Bestyreren		
($\frac{1}{4}$ 1910)	6754.68	
	<hr/>	
Overføres	6754.68	277875.00 ÷ 2600.00

	Kr.	Kr.	Kr.	Kr.	Kr.
Overført	6754.68			277875.00	÷2600.00
Heraf udreder					
Vandværket ^{1/4}	1688.68				
	<u>5066.00</u>				
Fragaarf. Bolig	516.00				
		4550.00			
b. Assistenten (^{1/1} 1921)	4566.00				
Heraf udreder					
Vandværket ^{1/3}	1522.00				
	<u>3044.00</u>				
c. Arbejderne	43800.00				
Heraf udreder					
Vandværket	2500.00				
	<u>41300.00</u>				
d. Søndagsarbejde og Ekstraarbejde	6000.00				
e. Aflæsning og Opkrævn.	3800.00				
f. Kommunekontoret	6000.00				
g. Tilskud til Pensionsfonden	2300.00				
h. Pension til Inkassator N. P. Petersen	1400.00				
		<u>68394.00</u>			
2. Kul, Olie m. v.:					
a. 3000 Tons Kul à 40.00	120000.00				
b. Olie, Tvist m. m.	1200.00				
c. Rensemasse	1200.00				
d. Vand	1800.00				
e. Elektricitet	800.00				
	<u>125000.00</u>				
3. Vedligeholdelse:					
a. Ovne	4000.00				
b. Malere	2500.00				
c. Værktøj, Maskiner og Inventar	3500.00				
	<u>10000.00</u>				
4. Do. af Bygninger, Beholdere og Plads	2500.00				
5. Do. af Ledninger	3000.00				
6. Nye Anlæg, som afholdes af Aarets Indtægt:					
a. Malere	2000.00				
b. Stikledninger	1500.00				
c. Hovedledninger	1500.00				
Overføres	5000.00	208894.00	277875.00	÷2600.00	

	Kr.	Kr.	Kr.	Kr.
Overført	5000.00	208894.00	277875.00	÷2600.00
d. Værktøj, Maskiner og Inventar, herunder delvis ny Ladekran . . .	8000.00			
		13000.00		
7. Omkostninger ved Salg af Tjære .		1500.00		
8. Andre Udgifter:				
a. Kontorholdsudgifter . . .	600.00			
b. Skatter og Assurance . . .	3000.00			
c. Andre Udgifter	2400.00			
		6000.00		
9. Henlæggelse til Fornyelsesfonden .		7859.56		
			237253.56	
				40621.44

Anm. Renter Kr. 10564.13, Afdrag Kr. 15057.31
= Kr. 25621.44.

Fradrages dette Beløb hosstaaende Over-
skud, bliver Nettooverskuddet 15000 Kr. for-
uden Henlæggelsen til Fornyelsesfonden.

c. Vandværket.	Indtægt.	
1. Vandafgift efter Assurance	40000.00	
2. Vandafgift af Ekstrahaner	5500.00	
3. Do. > W. C.	8500.00	
4. Do. > Havevanding og efter Overenskomst	4300.00	
5. Do. efter Maaler	20000.00	
6. Do. af Næringsbrug	2000.00	
7. Do. > Byggeforetagender	500.00	
8. Leje af Vandmaalere	1500.00	
9. Andre Indtægter	400.00	
		82700.00

	Udgift.		
1. Lønninger og Pensioner:			
a. Bestyreren $\frac{1}{4}$ af 6600.00	1688.68		
b. Assistenten $\frac{1}{3}$ af 4566.00	1522.00		
c. Maskinpasseren	4560.00		
Fragaar f. Bolig	200.00		
	4360.00		
d. Aflæsning og Opkrævning	350.00		
e. Refusion til Gasværket .	2500.00		
f. Kommunekontoret . . .	1000.00		
g. Tilsk. til Pensionsfonden	630.00		
		12050.68	
2. Elektricitet, Petroleum, Olie, Tvist m. v.		9000.00	
3. Vedligeholdelse:			
a. Hovedledninger	1000.00		
			38021.44
Overføres	1000.00	21050.68	82700.00

		Kr.	Kr.	Kr.
	Overført	1000.00	21050.68	82700.00
b.	Stikledninger	1000.00		
c.	Maalere	300.00		
d.	Beholdere, Brønde, Fil- tre og Boringer	4000.00		
e.	Maskiner, Inventar og Bygninger	1700.00		
			8000.00	
4.	Andre Udgifter		2500.00	
5.	Nye Anlæg, som afholdes af Aarets Indtægt:			
a.	Hovedledninger	0.00		
b.	Stikledninger	2000.00		
c.	Maalere	500.00		
d.	Beholdere, Brønde, Fil- tre og Boringer	0.00		
e.	Maskiner, Værktøj og Inventar	1000.00		
			3500.00	
6.	Henlæggelse til Fornyelsesfonden .		11056.47	
				46107.15
				<u>36592.85</u>
Anm.	Renter Kr. 21022.72, Afdrag Kr. 15570.13 = Kr. 36592.85.			
	Fradrages dette Beløb hosstaaende Over- skud, bliver Nettooverskuddet alene det til Fornyelsesfonden henlagte Beløb.			
d.	Elektricitetsværket:			
		Indtægt.		
1.	Salg af Elektricitet:			
	Lys: 253000 K. W. T. à 60 Øre	151800.00		
	Kraft: 268000 — à 24 —			
		64320.00		
	÷ Rabat	3700.00		
			60620.00	
	do: Havnens Kulkran 22000 K. W. T. à 20 Ø.		4400.00	
	St. Almegaard		1120.00	
	Oplandsforsyning: 100000 K. W. T. à 32 Øre		32000.00	
			<u>249940.00</u>	
2.	Andre Indtægter:			
a.	Ledningsarbejde	3000.00		
b.	Uforudsete Indtægter	600.00		
			<u>3600.00</u>	
			<u>253540.00</u>	
	Overføres		253540.00	74614.29

	Kr.	Kr.	Kr.
Overført		253540.00	74614.29
Udgift.			
1. Lønninger og Pensioner:			
a. Bestyreren . . .	6300.00		
Fragaar f. Bolig med Varme . . .	600.00		
	<u>5700.00</u>		
b. Assistenten ($\frac{1}{4}$ 1918) . . .	5400.00		
c. 1 ny Assistent	4700.00		
d. 2 Maskinpassere ($\frac{1}{4}$ 1919)	9200.00		
e. 3 Medhjælpere	12500.00		
f. Anden Medhjælp	3000.00		
g. Maalerafl. og Opkrævn.	3800.00		
h. Kommunekontoret	5000.00		
i. Tilsk. til Pensionsfonden	1500.00		
k. Pension til: Inkassator N. P. Petersen	1400.00		
Elektricitetsværksbestyrer Olsen	4000.00		
	<u>56200.00</u>		
2. Driftsmaterialer:			
a. Brændselsolie og Gas	37800.00		
b. Smøreolie	3000.00		
c. Tvist	700.00		
d. Vand	200.00		
	<u>41700.00</u>		
3. Vedligeholdelse:			
a. Akkumulatorer	2000.00		
b. Maskiner og Tavler	4000.00		
c. Værktøj og Inventar	500.00		
	<u>6500.00</u>		
4. Vedligeh. af Bygninger og Plads	5000.00		
5. Vedligeholdelse af:			
a. Ledninger	3000.00		
b. Maalere	1000.00		
	<u>4000.00</u>		
6. Nye Anlæg, der afholdes af Aarets Indt.:			
a. Udvidelse af Ledningsnet	6000.00		
b. Udvidelse af Stikledninger	2500.00		
c. Nyt Værktøj og Inventar	1600.00		
d. Nye Maalere	5000.00		
	<u>15100.00</u>		
7. Andre Udgifter:			
a. Kontorholdsudgifter	900.00		
b. Skatter og Assurance	6000.00		
c. Uforudsete Udgifter	3000.00		
	<u>9900.00</u>		
Overføres	138400.00	253540.00	74614.29

	Kr.	Kr.	Kr.
	Overført 138400.00	253540.00	74614.29
8. Restitution af de af Fornyelsesfonden til Værkets Udvidelse afholdte Beløb 10 % af Kr. 150.000.00 . . .	15000.00		
9. Henlæggelse til Fornyelsesfonden . . .	24788.65		
		<u>178188.65</u>	
			75351.35
Anm. Renter Kr. 37559.78, Afdrag Kr. 37791.57 = Kr. 75351.35.			
Fradrages dette Beløb hosstaaende Overskud, bliver Nettooverskuddet alene det til Fornyelsesfonden henlagte Beløb.			

e. Badeanstalten:

	Indtægt.		
1. I. Kl. 1300 Karbade à 120 Ø.	1560.00		
1700 do. à 100 —	1700.00		
II. Kl. 1150 do. à 90 —	1035.00		
1500 do. à 80 —	1200.00		
I. Kl. 350 Brusebade à 60 —	210.00		
300 do. à 50 —	150.00		
II. Kl. 1400 do. à 40 —	560.00		
2000 do. à 30 —	600.00		
400 Børnebade à 15 —	60.00		
	<u>7075.00</u>		
2. Tilskud fra Sparekassen	150.00		
		<u>7225.00</u>	
1. Lønninger:	Udgift.		
a. Bademesteren ($\frac{1}{10}$ 1912)	4500.00		
b. Hjælp til Badning	300.00		
c. Pensionsfondstilskud	158.40		
	<u>4958.40</u>		
2. Brændsel og Belysning	800.00		
3. Skatter og Assurance	125.00		
4. Vedligeholdelse	400.00		
5. Uforudsete Udgifter	941.60		
		<u>7225.00</u>	
			0.00

Anm. Udgiften til Renter af og Afdrag paa Laan i Aaret 1926—27 andrager 1780 Kr. 00 Ø.

f. Kødkontrollen:

	Indtægt.	
Kontrolafgift	9000.00	
		<u>9000.00</u>
	Overføres	9000.00 149965.64

	Udgift.	Overført	Kr.	Kr.
			9000.00	149965.64
1. Lønninger	5000.00			
2. Andre Udgifter	552.20			
3. Pensionsfondstilkud	207.80			
			5760.00	
h. Lejeafgifter:				3240.00
1. Af en Jordlod ved Robbedale			75.00	
2. » Skovløberhuset med Jordlod ved Robbedale			180.00	
3. » — østen Stampen			60.00	
4. » Krudthuset for Opbevaring af Dynamit			10.00	
5. » Matr.-Nr. 796 af Bygr.			180.00	
6. » — 689a » —			2760.00	
7. » — 656 » —			144.00	
8. » — 749 » —			300.00	
9. » — 202 » —			588.00	
10. » — 270a » —			312.00	
11. » — 104 » Markj.			625.00	
12. » Det tidligere Isolationshus			600.00	
13. » Lille Sejersgaard			1128.00	
14. » Havelodder			2050.00	
15. » Jordlodder			1800.00	
16. » Lokaler til Biblioteket			4500.00	
17. » — » Statspolitiet			700.00	
18. » — » Lysbadeanstalten			1300.00	
			17312.00	
Fraaar Vedligeholdelse og Skatter		÷	3200.00	
				14112.00
				<u>167317.64</u>

IV. Afgifter af faste Ejendomme m. v.:

a. Faste aarlige Afgifter, som ved Salg af kommunale Ejendomme ere paalagte disse:				
Af Sct. Knuds Præstegaard	500.00			
b. Afgift efter Frd. 18de Oktbr. 1811 § 7	0			
c. Andre Afgifter:	0			
				<u>500.00</u>

V. Afgifter og Kendelser ifølge Næringsloven af ²⁰/₁₂ 1857 m. fl. Love:

a. Kendelser for Næringsadkomster	2700.00			
b. Afgift af Brændevinshandel	7700.00			
c. Do. ifølge Beværterlovens § 22	50.00			
d. Do. » — § 29, 3die Stk.	500.00			
e. Indtægt ifølge Lov af ¹ / ₃ 1889 om Handelsregistre m. m.	30.00			
				<u>Overføres 10980.00</u>

	Kr.
	Overført 10980.00
f. Indtægt ifølge Lov af 18/4 1925 om Hundeafgift m. m. . . .	2000.00
g. Do. af frivillige Svendeprøver	20.00
h. Do. ifølge Lov 1ste April 1922 om Afgift af Fore- stillinger m. v.	8500.00
i. Do. ifølge Lov om Jagten af 30te Juni 1922 for Jagttegn	900.00
	<hr/> 22400.00 <hr/>
VIII. Tilskud fra Staten i H. t. Lov Nr. 85 af 15/5 1903	6100.00
	<hr/>
IX. Koncessionsafgifter	0
	<hr/>
X. Andre Indtægter:	
a. 1/4 pCt. Afgift ifl. Reglement for Købstædernes Fattigvæsen af 5/7 1803 § 42 Nr. 3, jfr. Lov om Afgifter af frivillige Auktioner over Handelsvarer af 26/5 1868	200.00
b. Bøder:	
1. Skolemulkter	100.00
2. Andre Bøder	200.00
3. Bøder i Henh. til Lov om Folkeregistre.	300.00
	<hr/> 600.00
c. Bygningsgebyrer	600.00
d. Forskellige Indtægter:	
1. Tilskud i Henhold til Skolelovens § 33 til Renter af og Afdrag paa Laan til Opførelse af nye Skolebygninger	1560.00
2. Afgift af Benzintanke paa Gaderne	250.00
	<hr/> 3210.00 <hr/>
XI. Paalignede Skatter:	
a. Ejendomsskatter:	
1. Grundskat	3377.38
2. Husskat	31822.62
	<hr/> 35200.00
b. Skat af Aktieselskaber i H. t. Lov Nr. 73 af 29/3 1924	27000.00
Heri fragaar andre Kommuners Andel	5200.00
	<hr/> 21800.00
c. Skat til Kommunen som Erhvervskommune i H. t. Lov Nr. 73 af 29/3 1924.	7100.00
d. Formue- og Løjlighedsskat	919358.50
Heri Fradrag efter Lov Nr. 73 af 29/3 1924 § 14	2000.00
	<hr/> 917358.50 <hr/>
	Overføres 981458.50

	Overført	Kr.
Heri fragaar eftergivne og uerholdelige Restancer		981458.50
		66000.00
		<u>915458.50</u>
Opkrævning af Statsskatter	300000.00	
Herfra det til Staten indbetalte Beløb	300000.00	
		<u>0.00</u>

Driftsudgift.

I. Byens Bestyrelse i Almindelighed:

1. Lønninger og Pensioner:		
a. Borgmesteren	8200.00	
b. Kommunebogholderen ($\frac{1}{1}$ 1898)	8100.00	
c. Kommunekassereren ($\frac{1}{7}$ 1925)	5400.00	
d. 1. Fuldmægtigen ($\frac{1}{4}$ 1921)	6200.00	
e. 2. — ($\frac{1}{8}$ 1925)	4300.00	
f. Assistenten ved Kontranoteringen ($\frac{1}{4}$ 1919)	3300.00	
g. 3 Kontorister ($\frac{1}{4}$ 1919, $\frac{1}{11}$ 1921 og $\frac{1}{4}$ 1926)	7500.00	
	<u>43000.00</u>	
Fragaar:		
Havnens Tilskud	5600.00	
Forsørgelsesvæsenets do. (Kto. II 1 og IV 1 c)	6200.00	
Gasværkets do.	6000.00	
Vandværkets do.	1000.00	
Elektricitetsværkets do.	5000.00	
	<u>23800.00</u>	
		19200.00
h. Stadskonduktøren		5500.00
i. Pensioner:		
1. Bygningsinspektør Jespersens Enke	500.00	
2. Fhv. Lærerinde Herm. Koefoed	350.00	
3. » Undersøger for Alderdomsunderstøttelsen J. Marcher	300.00	
4. » Renovatør N. Clausen	1800.00	
5. Renovatør H. C. Ipsens Enke	500.00	
6. Fhv. Skorstensfejer J. N. Hansen	1400.00	
7. Fhv. Kommunekasserer P. Westh	4086.00	
8. Fhv. Kontorist S. M. Bech	1800.00	
9. Tilskud til Pensionsfonden	1678.80	
	<u>12414.80</u>	
		Overføres 37114.80

	Overført	Kr.	Kr.
2. Udgifter til Skatters Paaligning og Opkrævning .	11250.00		37114.80
Fragaar:			
a. Statskassens Godtgørelse for Opkrævning af Statsskatter	3750.00		
b. Gebyr for Udpantninger	2000.00		
	<u>5750.00</u>		5500.00
3. Andre Kontorholdsudgifter:			
a. Kommunekontoret	7500.00		
b. Stadskonduktørens Kontor	700.00		
	<u>8200.00</u>		8200.00
4. Vedligeholdelse m. v. af Kontorlokaler:			
a. Rengøring	2000.00		
b. Brændsel og Belysning	2000.00		
c. Andre Udgifter	400.00		
	<u>4400.00</u>		4400.00
5. For Benyttelse af Raadhuset			150.00
6. Andre Udgifter:			
a. Avertissementer, Tryksager m. v.	5000.00		
b. Revision	2500.00		
c. Forskellige Udgifter	1000.00		
	<u>8500.00</u>		8500.00
			<u>63364.80</u>

II. Fattigvæsenet:

1. Lønninger og Pensioner:			
a. Andel i Iste Fuldmægtigens Løn	4133.33		
b. Forsørgelsesvæsenets Undersøger ($\frac{1}{1}$ 1920)	4800.00		
Pensionsfondstilkud	187.80		
	<u>4987.80</u>		
Heraf udreder:		9121.13	
Aldersrenten (Kt. IV c)	1662.60		
Hjælpekassen (Kt. III 1 a)	831.30		
	<u>2493.90</u>		6627.23
2. Udgifter til trængendes Forsørgelse:			
a. Forsørgelsesgaarden:			
1. Løn til Bestyreren ($\frac{1}{8}$ 1905)	3193.14		
Pensionsfondstilkud	202.80		
	<u>3395.94</u>		
2. Forplejning	7000.00		
3. Beklædning	600.00		
4. Vask	400.00		
	<u>11395.94</u>		6627.23
	Overføres	11395.94	6627.23

	Overført	Kr.	Kr.
		11395.94	6627.23
5. Medicin og Lægehonorar		200.00	
6. Vedligeholdelse af Bygninger og Inventar		600.00	
7. Brændsel og Belysning		1500.00	
8. Skatter og Brandkontingent		900.00	
9. Andre Udgifter		1404.06	
		<u>16000.00</u>	
Fragaar:			
10. Takstmæssig Betaling 6200 Belægningsdage à 160	9920.00		
11. Andre Indtægter	980.00		
	<u>10900.00</u>		
		5100.00	
12. Arbejdsvirksomheden:			
	Indtægt.		
a. Af Industrien	0		
b. Landbruget og Haven	18000.00		
	<u>18000.00</u>		
	Udgift.		
1. Indkøb af Materiale til Industrien	0		
2. Udgifter ved Landbruget, derunder Vedligeholdelse af Landbrugets Bygninger	8400.00		
3. Flidsgodtgørelse	600.00		
	<u>9000.00</u>		
		9000.00	
		<u>3900.00</u>	
			2727.23
b. Understøttelser med Fattighjælps Virkning:			
1. Alm. Pengehjælp		46000.00	
2. Husleje		4000.00	
3. Plejebørn		6000.00	
4. Brændsel		3000.00	
5. Føde og Beklædning		2500.00	
6. Medicin, Sygepleje og Sygehusophold		7000.00	
7. Fattiges Hjemsendelse		300.00	
8. Refusioner til fremmede Kommuner		16500.00	
9. Alimentationsbidrag i Henh. til Lov ²⁷ / ₅ 1908		2700.00	
		<u>88000.00</u>	
Fragaar Refusioner		47000.00	
		<u>41000.00</u>	
		Overføres	43727.23

	Overført	Kr.	Kr.
3. Understøttelser uden Fattighjælps Virkning:			43727.23
a. Fattiglovens § 44		2500.00	
b. Do. § 61 med senere Tillæg		20000.00	
c. Do. § 63 1. Stk.		6000.00	
d. Do. § 63 2. Stk.		9000.00	
e. Børneloven		3000.00	
f. Tuberkulose-loven		3500.00	
g. Epidemiloven af 10/5 1915 § 35		200.00	
h. Invalideforsikringsloven		1500.00	
		<hr/>	
		45700.00	
Fragaar Refusioner		21200.00	
			<hr/>
			24500.00
4. Vedligeholdelse af Fattigvæsenets Bygninger og Inventar			600.00
5. Kontorholdsudgifter			200.00
6. Andre Udgifter			972.77
			<hr/>
			70000.00

III. Tilskud til Hjælpekassen, Arbejdsløshedskasser m. v.:

a. Tilskud til Hjælpekassen:			
I Henhold til Hjælpekasseloven af 29. April 1913	40000.00		
Andel i Undersøgerens Løn	844.63		
		<hr/>	
		40844.63	
Fragaar Statens Tilskud	4000.00		
			<hr/>
			36844.63
b. Udgifter til Sygekasser (jfr. særlig Sygekasseloven af 10. Maj 1915, ændret ved Lov af 6. Maj 1921):			
1. Kontante Tilskud til Sygekasser	1500.00		
2. Refusion til anerkendte Sygekasser for kronisk syge	400.00		
3. Tilskud til Betaling af Medlemsbidrag til anerkendte Sygekasser	300.00		
4. Befordring af Sygekassemedlemmer	200.00		
		<hr/>	
			2400.00
c. Udgifter ifølge Lov om Invalideforsikring af 6te Maj 1921:			
1. Tilskud til Invalideforsikringsfonden efter Lovens § 5, sidste Stk.	6000.00		
2. Forskud paa Invaliderente efter Lovens § 25	10000.00		
Heri fragaar Refusioner:			
a. Fra Invalideforsikringsfonden	8000.00		
		<hr/>	
Overføres	8000.00	10000.00	6000.00
			<hr/>
			39244.63

	Kr.	Kr.	Kr.	Kr.
Overført	8000.00	10000.00	6000.00	39244.63
b. Fra andre Kommuner	1000.00			
		9000.00		
			1000.00	
3. Bidrag til Rentenydere over 62 Aar efter Lovens § 27		3500.00		
Heri fragaar: Refusioner fra andre Kommuner		800.00		
			2700.00	
				9700.00
Anm. Fattigudgifter i Henh. til Invalideforsikrings- loven opføres under Konto II, 3.				
d. Udgifter ifølge Lovgivningen om Arbejdsanvisning og Arbejdsløshedsforsikring m. m. (jfr. Lov 22de Decbr. 1921):				
1. Tilskud til Betaling af Medlemsbidrag til Ar- bejdsløshedskasser			200.00	
2. Tilskud til Arbejdsløshedskasser (jfr. Lov 22de Decbr. 1921 § 16, 3die Stk. og tidligere gæl- dende, tilsvarende Bestemmelser)			25000.00	
3. Tilskud til Hjælpekassen i Anledning af ekstraordinær Arbejdsløshed (Lov 22de Decbr. 1921 § 31).		12000.00		
Heri fragaar: Tilskud fra Staten efter § 31, 10de Stk.		8000.00		
			4000.00	
				29200.00
				78144.63
IV. 1. Aldersrente:				
a. Understøttelse:				
1. Personer, som bor og er forsørgelsesberettiget i Rønne .	373500.00			
2. Refusion til fremmede Kommuner	20000.00			
3. Personer, som er forsørgelsesberettiget i fremmede Kom- muner	83000.00			
÷ Refusioner $\frac{3}{4}$	62250.00			
				20750.00
				414250.00
Heraf udreder Statskassen $\frac{7}{12}$ med				241645.81
b. »De gamles Hjem«:				172604.19
1. Lønninger:				
a. Bestyrerinden	2091.80			
b. 1 Pige til Sygepleje	840.00			
				Overføres
	2931.80			172604.19

	Kr.	Kr.
	Overført 2931.80	172604.19
c. 1 Vaskepige	780.00	
d. 6 Køkken- og Gangpiger	3720.00	
e. 1 Fyrbøder	600.00	
	<hr/>	
	8031.80	
2. Husholdningen 29200 Forplejningsdage à 1.16	33872.00	
3. Brændsel og Belysning	12000.00	
4. Beklædning	1000.00	
5. Læge og Medicin	4000.00	
6. Vask og Rengøring	1500.00	
7. Vedligeholdelse af Bygninger og Inventar	1000.00	
8. Andre Udgifter	4596.20	
	<hr/>	
Fragaar:	66000.00	
Takstmæssig Betaling 25200 Belægningsdage	81440.00	
à 3 Kr. 20 Ø.	<hr/>	
	15440.00	
	<hr/>	
	157164.19	
c. Andre Udgifter:		
Andel i 1. Fuldmægtigens Løn	2066.67	
— i Undersøgerens Løn	1662.60	
	<hr/>	
	3729.27	
d. Brændsel til Aldersrentenydere	15000.00	
÷ Statens Andel (indtil 1/4)	3000.00	
	<hr/>	
	12000.00	
	<hr/>	
	172893.46	
	<hr/>	
Anmærkning:		
Den samlede Udgift i 1926—27 andrager:		
Foranstaaende	Kr. 172893.46	
Endvidere:		
Renter af Laan	23017.97	
Afdrag paa do.	16695.94	
	<hr/>	
	212607.37	
	<hr/>	
IV 2. Understøttelser til Børn af Enker:		
a. Understøttelser til Enker i Kommunen	12000.00	
b. Refusion til fremmede Kommuner	1500.00	
	<hr/>	
	13500.00	
Heri fragaar Refusion fra fremmede Kommuner	1800.00	
	<hr/>	
	11700.00	
Fragaar Statskassens Refusion	5850.00	
	<hr/>	
	5850.00	
	<hr/>	

V. Skolevæsenet:	Kr.	Kr.
1. Lønninger:		
a. Lærerløn	153707.00	
- Statstilskud	74387.20	
	<hr/>	79319.80
b. Pedellernes Løn	7631.20	
Pensionsfondstilskud	268.80	
	<hr/>	7900.00
c. Tilsyn med Oversiddere		250.00
d. Tilsyn med Samlingerne		250.00
e. Vikarløn		1030.20
		<hr/>
		88750.00
2. Bidrag til Amtsskolefonden		0
3. Tilskud til private Skoler		200.00
4. Kontorholdsudgifter		100.00
5. Undervisningsmidler		8500.00
6. Vedligeholdelse af Bygninger og Inventar		5300.00
7. Brændsel og Belysning		10000.00
8. Vandafgift, Skatter og Brandkontingent		4550.00
9. Renholdelse af Skolelokaler		9500.00
10. Varer til Skolekøkkenet		1300.00
11. Den nye Skolehaves Anlæg		550.00
12. Andre og uforudsete Udgifter		2400.00
		<hr/>
		131150.00
		<hr/>
VI. Rets- og Politivæsenet		0
		<hr/>
VII. Medicinalvæsenet:		
Tilskud til Bornholms Sanatorium		15385.46
		<hr/>
VIII. Gader og Veje:		
1. Lønninger og Pensioner		0.00
2. Byens Gader:		
a. Nye Arbejder:		
Brolægning af Vesetsgade	14800.00	
Fragaar Grundejernes Tilskud	7400.00	
	<hr/>	7400.00
b. Hovedreparationer		0
	<hr/>	<hr/>
	Overføres	7400.00
		0.00

	Overført	Kr.	Kr.
c. Almindelige Vedligeholdelser		7400.00	0.00
d. Omlægning af Fortove med Fliser		10000.00	
		0	17400.00
3. Byens Veje:			
a. Almindelige Vedligeholdelser			500.00
4. Tilskud til Amtsrepartitionsfonden			0
5. Kloakarbejder			500.00
6. Andre Udgifter			0
			18400.00
Fragaar:			
Overført fra Budget 1925—26 til Omlægning af Vesetsgade		7400.00	
			11000.00

IX. Byens Belysning:

1. Gasforbrug		11700.00	
2. Lygtetænderne		8900.00	
3. Vedligeholdelse af Brændere og Net		1600.00	
4. Nye Lygter		0	
5. Andre Udgifter		200.00	
			22400.00
X. Begravelsesvæsenet			0

XI. Den offentlige Renlighed:

1. Renholdelse af Komm. Gader, Veje og Kloakbrønde:			
Dagrenovatørens Løn		3600.00	
Samme for Hestehold og til Medhjælp		2000.00	
Pensionsfondstilskud		128.00	
			5728.00
2. Snekastningen m. v.			2000.00
3. Den offentlige Renovations Udførsel:			
Natrenovationen:			
a. Renovatørernes Løn	6510.00		
Pensionsfondstilskud	228.00		
		6738.00	
	Overføres	6738.00	7728.00

	Overført	Kr.	Kr.
b. Afhenterne		6738.00	7728.00
c. Anskaffelse og Vedligeholdelse af Materiel		8462.00	
d. Tilsyn		2000.00	
e. Andre Udgifter		400.00	
		<hr/>	
		18000.00	
Fragaar Afgift for Tøndernes Afhentning		14800.00	
		<hr/>	3200.00
			<hr/>
			10928.00
			<hr/>

XII. Brandvæsenet:

1. Lønninger og Pensioner:			
a. 1 Brandinspektør, 1 Assistent og 1 Underassistent		1000.00	
b. Brandmandskabet		2000.00	
c. 2 Brandsvende		900.00	
d. Brandvisitation		400.00	
		<hr/>	4300.00
2. Vedligeholdelse af Brandrekvisitter			600.00
3. Vedligeholdelse af Bygninger			300.00
4. Andre Udgifter			1200.00
			<hr/>
			6400.00
Fragaar Havnens Tilskud $\frac{1}{5}$			1280.00
			<hr/>
			5120.00
			<hr/>

XIII. Indkvarteringsvæsenet 500.00

XIV. De offentlige Lystanlæg:

a. Gartnerens Løn		1200.00
b. Opsynsmanden v. Østre Anlæg		300.00
c. Pasning af Anlæggene		1400.00
d. Istandsættelse af Nordre Sti		350.00
e. — » Broen over Byaaen		400.00
f. Pasning af Springvandene		125.00
g. Uforudsete Udgifter		225.00
		<hr/>
		4000.00
		<hr/>

XV Renter af Gæld og
 XVI. Henlæggelse m. m. svarende til Afdrag paa Gæld.

	Renter	Afdrag	Restgæld 31/8 1927
	Kr.	Kr.	Kr.
1. Bornh. Spare- og Laanekasse (Laan af 1890 til Skolen, 4 0/0)	403.38	1696.62	8807.82
2. Samme (Laan af 1891 til Skolen, 4 0/0)	88.37	311.63	1999.53
3. Samme (Laan af 1892 til Skolen, 4 0/0)	90.96	309.04	2041.51
4. Nationalbanken (Laan af 1897 til Jernbanen, 3 ² / ₅ 0/0)	2212.41	3997.59	60071.45
5. Livsforsikringsselsk. »Hafnia« (Laan af 1903 til Vandværket, 4 ¹ / ₄ 0/0)	10161.36	10838.64	245878.21
6. Amtskommunefonden (Laan af 1902 til Kloak, 4 0/0)	477.41	522.59	11542.06
7. Statskassen til videre Udlaan til Fiskere, 3 0/0	3.55	43.78	59.07
8. Bornh. Spare- og Laanek. (Laan af 1897 til Gasværket, 3 ³ / ₄ 0/0)	3065.28	8184.72	75583.24
9. Samme (Laan af 1898 til do., 4 0/0)	164.78	260.22	3923.54
10. Sjællands Stifts off. Midler (Laan af 1908 til Skole, 5 0/0)	1160.56	2339.44	21449.51
11. Sjællands Stifts off. Midler (Laan af 1910 til Skole, 5 0/0)	1363.97	2136.03	25670.79
12. Komm. Kreditforeningen (Laan af 1910 til Elektricitetsværk, 4 0/0)	3634.34	12000.00	80533.36
13. Bornh. Spare- og Laanekasse (Laan af 1910 til Elektricitetsværk, 4 ¹ / ₄ 0/0)	3685.95	2089.05	88155.94
14. Statsanstalten for Livsforsikring (Laan af 1909 til Kloak, Elektricitetsværk m. m., 5 0/0 til 11/6 1918, derefter 4 0/0)	8837.25	8412.75	214600.75
15. Bornh. Spare- og Laanekasse (Laan af 1903 til Vandværk, 4 ¹ / ₄ 0/0)	60.57	300.00	1200.00
16. Kommune Kredittf. (Laan af 1912 til Badeanstalt, Kloak m. m., 4 ¹ / ₂ 0/0)	1696.13	2400.00	35391.70
17. Bornh. Spare- og Laanekasse (Laan af 1912 til Elektricitetsværk, Kloak m. m., 4 ¹ / ₄ 0/0)	936.08	481.42	21663.24
18. Statsanstalten for Livsforsikring (Laan af 1913 til Kloak, Skole m. m., 5 0/0 til 11/6 1921, derefter 4 0/0)	1165.21	1384.79	28088.42
19. Bornh. Spare- og Laanekasse (Laan af 1916 til Gasværksbestyrerbolig, 4 ¹ / ₂ 0/0)	177.75	800.00	3350.00
20. Enkefru Broen (Laan af 1916 til Gasværksbestyrerbolig, 5 0/0)	50.00	2000.00	0.00
21. Komm. Kreditforeningen (Laan af 1916 til Kloak, Vandværk m. m., 4 ¹ / ₂ 0/0)	6638.00	10400.00	137600.00
Overføres	46073.31	70908.31	1067610.14

	Renter	Afdrag	Restgæld 31/12 1927
	Kr.	Kr.	Kr.
Overført	46073.31	70908.31	1067610.14
22. Rentier A. Pedersen (Købesummen for Matr.-Nr. 271 a af Markjorderne, 4 1/2%)	360.00	0	9000.00
23. Rønne Havn (Laan af 1916 4 1/2%)	86.00	100.00	2050.00
24. Dansk Folkeforsikringsanstalt (Laan af 1918, 5 1/2%)	11706.25	8500.00	227750.00
25. Bornh. Spare- og Laanekasse (Laan af 1920 til Køb af Jord, 5 1/2%)	2537.50	2000.00	49250.00
26. Samme (Laan af 1920 til Køb af Matr.-Nr. 153 b og 154 af Markj. 5 1/2%)	420.39	220.87	8241.36
27. Samme (Laan af 1920 til Køb af Matr.-Nr. 47 Markj. m. fl. Jordlodder, 5 1/2%)	1461.62	489.18	28864.15
28. Samme (Laan af 1921 til Køb af Skoleinspektørbolig, 5 1/2%)	325.00	0	6500.00
29. Rentier A. Pedersen (do. do.)	125.00	0	2500.00
30. Kommunens Grundfond (Laan af 1921 til Udvidelse af Vejen til Amtssygehuset og Erhvervelse af Jord)		200.00	4707.80
31. Østift. Kreditf. (Laan overtaget ved Køb af Matr.-Nr. 202 Bygr.)	36.97	8.83	877.72
32. Samme (do. do.)	2.56	32.64	25.88
33. Bornh. Spare- og Laanekasse (do. do.)	16.88	50.00	300.00
34. Andel i det amerikanske Dollarlaan (Laan til Alderdomshjemmet m. m.)	25461.70	23440.00	445360.00
35. Andel i Sterlinglaanet (til Afløsning af tidl. Laan)	51040.38	26792.86	830578.56
36. Statslaan (Laan af 1922 til Alderdomshjemmet)	6041.27	1398.73	119771.97
37. Kommunens Grundfond (Laan af 1924 til Køb af Matr.-Nr. 1739)		370.00	1078.00
38. Samme (Laan af 1924 til Køb af Matr.-Nr. 505 og 507)		500.00	2000.00
39. Kort Sterlinglaan af 1924 (til Indfr. af Gælden til »Danmark«)	2925.00	9285.72	41785.70
40. Laan af Handelsbanken til Køb af Ejendommen Matr.-Nr. 935	2179.38	1500.00	38500.00
41. Kort Sterlinglaan af 1925 (til Elektricitetsværket)	5250.00	16666.66	75000.01
42. Andel i Købstadkomm. Dollarlaan	33550.00	0	610000.00
43. Nyt Laan paa 70000 Kr.	3500.00	3500.00	66500.00
Totalsum	193099.21	165963.80	3638251.29
Fragaa Statstilskud i Henhold til Lov 5/2 1918 m. fl.	9506.22		
	183592.99	165963.80	3638251.29

XIX. Bidrag til forskellige Institutioner:	Kr.
Rønne Afholdsforening	70.00
Dameafdelingen under det røde Kors	50.00
Bornholms Amts Plejehjemsforening	100.00
Foreningen for Blindes Selvvirksomhed	50.00
Hjemmet for Vanføre	100.00
Foreningen til Oprettelse af skandinaviske Sømandshjem i fremmede Havne	100.00
Teknisk Skole	2200.00
Rønne Handelsskole	100.00
Foreningen for fri Sygepleje ved en Diakonisse	1000.00
Frelsens Hærs Slumstation	100.00
Foreningen til Hjælp for ulykkelig stillede Mødre	40.00
Rønne Børneasyl	300.00
Kommuneskolens Børnebogsamling	100.00
Lærebiblioteket	100.00
Centralbiblioteket	9500.00
Sætteskiperskolen i Rønne	650.00
Offentlig Musik	580.00
Handelsaftenskolen	100.00
Dansk Byplanlaboratorium	103.00
Det danske Hospitalsfond i Hamborg	100.00
Teknologisk Institut	200.00
Dansk Blindesamfund	50.00
	<hr/>
	15693.00

XX. Bidrag til Amtsrepartitionsfonden: 178000.00

XXI. Andre og uforudsete Udgifter:

1. Forsikringer	4000.00
2. Rotternes Udryddelse	3000.00
3. Andre Udgifter	10000.00
	<hr/>
	17000.00

Bilag 2.

B. Specifikationer til Indtægter ved Forbrug af Formue og Stiftelse af Gæld samt Udgifter til Erhvervelse af Formue og Afdrag paa Gæld.

Konto	Indtægter.		Kr.	Kr.
VI. Forbrug af Aktiver:				
a. Afdrag paa Ingeniør Kielbergs Obligat.	2000.00			
b. Do. paa Arbm. Andr. O. H. Jensens Panteobligation	50.00			
c. Do. paa Arbm. Anker E. Andersens do.	100.00			
d. Do. paa Orla Laus Panteobligation	100.00			
e. Do. paa Laan til Fiskere	43.78			
f. Do. paa Kloak- og Brolægningensrefusioner	7000.00			
g. Do. paa Kommunens Laan af Grundfonden	1070.00			
				10363.78
VII. Optagne Laan:				
Til nye Arbejder				70000.00
Henlæggelser fra Driftsbudgettet til forskellige Fornyelsesfond:				
a. Gasværkets Fornyelsesfond			7859.56	
b. Vandværkets do.			11056.47	
c. Elektricitetsværkets do.			24788.65	
				43704.68
Henlæggelse fra Driftsbudgettet til Afskrivninger paa Ejendomme m. m. (jfr. U. K. XVI)				165963.80
Pensionsfondens Indtægter:				
Renter af Fondens Kapital			6750.00	
Funktionærernes Bidrag			3950.00	
Tilskud fra Kommunekassen			6761.00	
				17461.00
Ligning paa Menigheden:				
Menighedsudgifter				43565.92

Konto	Udgifter.	
XVII. Opførelse af Nødtørftshus		10000.00
Do. af Svømmebadeanstalt		10000.00
Søndergades Omlægning	74400.00	
Fragaar:		
2 Aars Motorafgift	8000.00	
Statstilskud	9000.00	
Overført fra Overslaget 1925—26	18300.00	
	<hr/>	35300.00
		<hr/>
		39100.00
Istandsættelse af »Bækken«	17200.00	
Fragaar:		
Beboernes Tilskud	6300.00	
	<hr/>	10900.00
		<hr/>
		70000.00
XVIII. Anden Forøgelse af Aktiver:		
Indsat paa Sparekassebøger for:		
Gasværkets Fornyelsesfond		7859.56
Vandværkets do.		11056.47
Elektricitetsværkets do.		24788.65
Grundfonden		1070.00
		<hr/>
		44774.68
		<hr/>
XVI. Afdrag paa Gæld.		165963.80
		<hr/>
Pensionsfondens Udgifter:		
Henlagt Overskud		17461.00
		<hr/>
Menighedsudgifter:		
a. Afløst Højtidsoffer:		
Sognepræsten	3410.88	
Kapellanen	3100.08	
	<hr/>	6510.96
b. Afløsning af Offer og Accidenser:		
Sognepræsten	2687.36	
Kapellanen	1033.60	
	<hr/>	3720.96
c. Bidrag til Kirken ifølge Kirkens Budget		12826.00
d. Kirkebetjeningens Løn		10148.00
e. Kirkeskat i Henhold til Lov 30te Juni 1922		8700.00
f. Kapellanens Huslejegodtgørelse		160.00
g. Renter og Afdrag af Laan til Kirkens Ombygning		1500.00
		<hr/>
		43565.92
		<hr/>

C. Kassebeholdning.

	Kr.
Ultimo 1924—25:	
Rede Penge og Restancer	946828.00
Fragaar Skyld	596586.00
	<hr/>
	350242.00
Forventet Overskud 1925—26	21200.00
Laan til Kassebeholdningens Forøgelse	250000.00
	<hr/>
	621442.00
Overskud i 1926—27:	
Driftsindtægter	0.00
Kapitalindtægter	9293.78
	<hr/>
	9293.78
	<hr/>
	630735.78
	<hr/> <hr/>

Bemærkninger til Overslaget 1926—27.

ad Driftsoverslaget.

Indtægten.

II a 2. Angaaende Etatsraadinde Koefoeds Legat til Rønne Borgerskole henvises til Kancelli-Prom. af 16de Februar 1813 (Reskriptsamlingen for 1813 S. 101) og Indenrigsministeriets Skrivelse af 4de September 1865 (Reskriptsamlingen for 1865 S. 200—202.)

II. b. Da Kassebeholdningen for en væsentlig Del anvendes til Udgifter, som først senere dækkes ved Kommunens Indtægter (Skatter etc.), vil der af Kassebeholdningen neppe kunne paaregnes en Renteindtægt større end 3000 Kr.

II. c. Straffenterne har udgjort:

I Aaret 1922—23	10118 Kr. 65 Ø.
» 1923—24	12557 — 11 —
» 1924—25	10469 — 24 —

33145 Kr. 00 Ø.

Gennemsnitlig 11048 — 33 —

III a. Skoven.

Indtægten har udgjort:

I Aaret 1922—23	10584 Kr. 11 Ø.
» 1923—24	7277 — 94 —
» 1924—25	8777 — 75 —

26639 Kr. 80 Ø.

Gennemsnitlig 8879 — 93 —

1. Kulturarbejderne har andraget:

I Aaret 1922—23	2237 Kr. 95 Ø.
» 1923—24	506 — 52 —
» 1924—25	1120 — 17 —

3864 Kr. 64 Ø.

Gennemsnitlig 1288 — 21 —

2. Skovningsarbejderne har andraget:

I Aaret 1922—23	2723 Kr. 05 Ø.
» 1923—24	2754 — 84 —
» 1924—25	4351 — 01 —

9828 Kr. 90 Ø.

Gennemsnitlig 3276 — 30 —

3. Lønninger.

For Brugen af en Jordlod, fri Bolig og et Brændselsdeputat af 5 Bunker Klodsbrænde og 3 Bunker Kvas (Byraadets Beslutning i Mødet den 29de April 1902) er der fratrukket i Skovfogedens Lønning 498 Kr.

4. Andre Udgifter har udgjort:

I Aaret 1922—23	2291 Kr. 63 Ø.
» 1923—24	1794 — 37 —
» 1924—25	2022 — 33 —

6108 Kr. 33 Ø.

Gennemsnitlig 2036 — 11 —

Kontoen er delt i Nr. 3, 5, 6 og 7.

b. Gasværkets Driftsoverskud med Fradrag af et Beløb af 15,000 Kr. henlægges til Fornyelsesfonden.

d. Elektricitetsværkets Driftsoverskud henlægges til Fornyelsesfonden.

e. Badeanstalten

Der paaregnes et lidt større Antal Bade end for indeværende Regnskabsaar. Udvalget foreslaar, at der for Badning paa de 4 første Dage i Ugen fastsættes en lidt ringere Betaling end for Badning Fredag og Lørdag, hvorhos Badningen i det hele er noget nedsat. Som Tilskud fra Sparekassen er opført 150 Kr.

Til Udgiften.

2. Udgiften har udgjort:

I Aaret 1922—23	1669 Kr. 03 Ø.
» 1923—24	1328 — 71 —
» 1924—25	1330 — 10 —

4327 Kr. 84 Ø.

Gennemsnitlig 1442 — 61 —

3. Udgiften har udgjort:

I Aaret 1922—23	72 Kr. 08 Ø.
» 1923—24	475 — 00 —
» 1924—25	105 — 63 —

652 Kr. 71 Ø.

Gennemsnitlig 217 — 57 —

4. Udgiften har udgjort:

I Aaret 1922—23	273 Kr. 25 Ø.
» 1923—24	329 — 57 —
» 1924—25	1043 — 83 —

1646 Kr. 65 Ø.

Gennemsnitlig 548 — 88 —

5. Udgiften har udgjort:

I Aaret 1922—23	937 Kr. 02 Ø.
» 1923—24	892 — 47 —
» 1924—25	1368 — 35 —

3197 Kr. 84 Ø.

Gennemsnitlig 1065 — 95 —

f. Kødkontrollen:

Kontrolafgiften har udgjort:

I Aaret 1922—23	10610 Kr.	»	Ø.
» 1923—24	9417	—	» —
» 1924—25	8814	—	» —
	<hr/>		
	28841 Kr.	»	Ø.
Gennemsnitlig	9613	—	» —

1. Dyrlægens Løn er fastsat i Lønregulativet for Kommunens Funktionærer, approberet ved Justitsministeriets Skrivelse af 31te Juli 1920.
2. For Indkrævning af Kontrolafgift betales 1 Kr. pr. Uge.

IV. Afgifter af faste Ejendomme.

- a. Ved Salget af Sct. Knuds Præstegaard i 1814 paalagdes der denne som aarlig Afgift: 4 Tdr. 3 Skpr. 10 Potter Rug, 13 Tdr. 2 Skpr. 12 Potter Byg og 13 Tdr. 2 Skpr. 12 Potter Havre, som betales med Penge efter Kapitelstaksten.

Afgiften har andraget:

I Aaret 1922—23	415 Kr. 33 Ø.
» 1923—24	500 — 42 —
» 1924—25	708 — 66 —
	<hr/>
	1624 Kr. 41 Ø.
Gennemsnitlig	541 — 47 —

V. Afgifter og Kændelser ifølge Næringsloven af 29de Decbr. 1857 m. fl. Love:

- a. Kændelser for Borgerskabsbreve har andraget:

I Aaret 1922—23	2688 Kr.	»	Ø.
» 1923—24	2940	—	» —
» 1924—25	2722	—	» —
	<hr/>		
	8350 Kr.	»	Ø.
Gennemsnitlig	2783	—	33 —

- b. Brændevinsafgiften har andraget:

I Aaret 1922—23	7168 Kr. 75 Ø.
» 1923—24	7293 — 75 —
» 1924—25	7385 — 62 —
	<hr/>
	21848 Kr. 12 Ø.
Gennemsnitlig	7282 — 71 —

Afgifterne er i Aar blevet noget forhøjede.

c. Afgiften efter Beværterlovens § 22 har udgjort:

I Aaret 1922—23	50 Kr. > Ø.
> 1923—24	50 — > —
> 1924—25	47 — 50 —

 147 Kr. 50 Ø.

Gennemsnitlig 49 — 17 —

d. Ligesom for indeværende Regnskabsaar er der opført 500 Kr. som Afgift for Dams Hotels Tilladelse til at holde aabent fra 15. Juni til 15. Septbr. til Kl. 12 Nat, jfr. Beværterl. § 29, 3 Stk.

e. Indtægten ifølge Firmaloven:

3 Aars Gennemsnit 35 Kr.

f. Hundeafgiften har udgjort:

I Aaret 1922—23	1097 Kr. > Ø.
> 1923—24	1987 — 25 —
> 1924—25	1550 — 75 —

 4635 Kr. 00 Ø.

Gennemsnitlig 1545 — 00 —

g. Indtægt af frivillige Svendeprøver:

3 Aars Gennemsnit 19 Kr.

h. Forlystelsesskatten har indbragt:

I Aaret 1922—23	5304 Kr. > Ø.
> 1923—24	7519 — 40 —
> 1924—25	9105 — 31 —

 21928 Kr. 71 Ø.

Gennemsnitlig 7309 — 57 —

i. Jagttegn i H. t. Lov om Jagten af $\frac{30}{100}$ 1922:

I Aaret 1923—24	918 Kr. > Ø.
> 1924—25	990 — > —

VIII. Tilskuddet i Henhold til Lov Nr. 85 af 15de Maj 1903 har udgjort:

I Aaret 1922—23	5881 Kr. > Ø.
> 1923—24	5469 — > —
> 1924—25	6954 — > —

 18304 Kr. > Ø.

Gennemsnitlig 6101 — 33 —

X. Andre Indtægter.

a. $\frac{1}{4}$ % Afgift af Løsøreauktioner har udgjort:

I Aaret 1922—23	254 Kr. > Ø.
> 1923—24	188 — 76 —
> 1924—25	135 — 91 —

 578 Kr. 67 Ø.

Gennemsnitlig 192 — 89 —

b. Skolemulkterne har udgjort:

I Aaret 1922—23	187 Kr. 98 Ø.
> 1923—24	115 — 90 —
> 1924—25	135 — 64 —
	<hr/>
	439 Kr. 52 Ø.
Gennemsnitlig	146 — 51 —

Bøder har udgjort:

I Aaret 1922—23	104 Kr. > Ø.
> 1923—24	225 — > —
> 1924—25	400 — > —
	<hr/>
	729 Kr. > Ø.
Gennemsnitlig	243 — > —

c. Bygningsgebyrer har udgjort:

I Aaret 1922—23	288 Kr. 36 Ø.
> 1923—24	537 — 64 —
> 1924—25	436 — 22 —
	<hr/>
	1262 Kr. 22 Ø.
Gennemsnitlig	420 — 74 —

d. Af Staten er bevilget Tilskud i Henhold til Skolelovens § 33, 1ste Stykke, i 28 Aar til Forrentning af og Afdrag paa Laan til Opførelse af Skolebygninger, nemlig:

1ste Skolebygning (Bornholms Amts Skrivelse af $16/6$ 1908)	450 Kr. > Ø.
Tilskud fra $1/7$ 1908 at regne.	
2den Skolebygning (Bornholms Amts Skrivelse af $16/10$ 1911)	450 — > —
Tilskud fra $1/1$ 1911 at regne.	
Gymnastikhus (Bornholms Amts Skrivelse af $28/10$ 1910)	450 — > —
Tilskud fra $1/7$ 1910 at regne.	
Sløjdlokaler og Sløjdinventar (Bornholms Amts Skrivelse af $21/12$ 1910)	210 — > —
Tilskud fra $1/7$ 1910 at regne.	
	<hr/>
	1560 Kr. > Ø.

XI. Paalignede Skatter.

a. 1. Grundskatten udgør:

26 Kr. 88 Øre pr. Td. af Købstadens Hartkorn:	
84 Td. 4 Skpr. 3 Fdk. $1\frac{1}{4}$ Alb.	2268 Kr. 49 Ø.
11 Kr. 52 Øre af Markjordernes Hartkorn:	
96 Td. 2 Skpr. 0 Fdk. $0\frac{3}{4}$ Alb.	1108 — 89 —
	<hr/>
	3377 Kr. 38 Ø.

2. Husskatten udgør:

1 Øre af hver 10 Kr. skattepligtig Assuranceværdi, som pr. $\frac{1}{4}$ 1925 androg 3188858 Kr., hvoraf Husskatten udgør 31888 Kr. 58 Ø.
I indeværende Aar paaregnes ingen Tilgang i Assurancesummen.

b. Skat af Aktieselskaber har udgjort:

I Aaret 1922—23	24236 Kr. 26 Ø.
» 1923—24	26806 — 17 —
» 1924—25	30064 — 18 —

81106 Kr. 61 Ø.

Gennemsnitlig 27035 — 54 —

Andel til andre Kommuner:

I Aaret 1922—23	4742 Kr. 37 Ø.
» 1923—24	5429 — 14 —
» 1924—25	5600 — 32 —

15771 Kr. 83 Ø.

Gennemsnitlig 5257 — 28 —

c. Erhvervsskat har udgjort:

I Aaret 1922—23	4739 Kr. 58 Ø.
» 1923—24	8365 — 84 —
» 1924—25	8353 — 30 —

21458 Kr. 72 Ø.

Gennemsnitlig 7152 — 91 —

d. I Henhold til Lov Nr. 73 af $\frac{29}{3}$ 1924 § 14 er der i Formue- og Lejlighedsskatten fradraget Erhvervsskat til andre Kommuner.

I Aaret 1922—23	904 Kr. 02 Ø.
» 1923—24	2316 — 08 —
» 1924—25	1747 — 96 —

4968 Kr. 06 Ø.

Gennemsnitlig 1656 — 02 —

Eftergivne og uerholdelige Restancer har udgjort:

I Aaret 1922—23	51808 Kr. 99 Ø.
» 1923—24	84628 — 68 —
» 1924—25	63179 — 02 —

199616 Kr. 69 Ø.

Gennemsnitlig 66538 — 90 —

Udgiften.

I. 1. h. Pensioner.

For at den fornødne Kapital til Pensionsfonden hurtigere kan skaffes til Veje foreslaas, at alle Pensioner ligesom f. A.

afholdes af Kommunens Kasse. Kommunens Tilskud er opført med 5.0/0 af Lønningerne.

I. 2. Udgifter til Skatters Paaligning og Opkrævning har udgjort:

I Aaret 1922—23	9172 Kr. 31 Ø.
» 1923—24	12202 — 24 —
» 1924—25	11684 — 43 —
	<hr/>
	33058 Kr. 98 Ø.
Gennemsnitlig	11019 — 66 —

Indkomst- og Formueskatten samt Valutaafgiften til-Stat-ten paaregnes at blive ca. 300,000 Kr. Honoraret for Opkrævningen og for Opkrævning af Ejendomsskyld vil derefter blive ca. 4500 Kr.

6. Andre Udgifter.

a. Avertissementer, Tryksager etc. har udgjort:

I Aaret 1922—23	5639 Kr. 36 Ø.
» 1923—24	4935 — 71 —
» 1924—25	6021 — 84 —
	<hr/>
	16596 Kr. 91 Ø.
Gennemsnitlig	5532 — 30 —

II. Fattigvæsenet.

Fattiggaardsbestyrerens Løn er opført med det Beløb, der er fastsat ved Lønregulativet. Foruden Pengelønnen har han frit Underhold paa Anstalten for sig og Familie samt Bolig og Brændsel m. v. (Byraadets Beslutning i Møderne den 23de Oktober 1876 og den 27de Oktober 1913.)

Løvrigt henvises til Fattigudvalgets Forslag, hvorefter Udgiften antages at blive 2000 Kr. mindre end paa Overslaget for 1925—26.

III a. Hjælpekassens Tilskud er uforandret, medens Statens Tilskud er nedsat med 1000 Kr.

d. 2. Tilskuddet til anerkendte Arbejdsløsheds-kasser er nedsat med 5000 Kr.

d. 3. Tilskuddet i Anledning af ekstraordinær Arbejdsløshed er forhøjet med 1000 Kr.

IV 1. Aldersrenten.

Udgiften er 9238 Kr. 21 Øre mindre end paa Overslaget for 1925—26. De Gamles Hjem er opført med 5931 Kr. mindre Udgift.

V. Skolevæsenet.

3. Der er opført 200 Kr. til Forberedelsesskolen til Statsskolen.

5. Undervisningsmidlerne har kostet:

I Aaret 1922—23	9186 Kr. 15 Ø.
› 1923—24	7738 — 02 —
› 1924—25	6925 — 73 —

23849 Kr. 90 Ø.

Gennemsnitlig 7949 — 97 —

6. Vedligeholdelse af Bygninger og Inventar har udgjort:

I Aaret 1922—23	4207 Kr. 47 Ø.
› 1923—24	5375 — 50 —
› 1924—25	5867 — 72 —

15450 Kr. 69 Ø

Gennemsnitlig 5150 — 23 —

7. Udgiften til Brændsel og Belysning har andraget:

I Aaret 1922—23	9625 Kr. 10 Ø.
› 1923—24	10117 — 39 —
› 1924—25	11690 — 06 —

31432 Kr. 55 Ø.

Gennemsnitlig 10477 — 52 —

9. Udgiften til Rengøring har andraget:

I Aaret 1922—23	8602 Kr. 48 Ø.
› 1923—24	9330 — 64 —
› 1924—25	9598 — 85 —

27531 Kr. 97 Ø.

Gennemsnitlig 9177 — 32 —

For Rengøring betales 1 Kr. pr. Klasseværelse og for Hovedrengøring i Sommerferien 12 Kr. pr. Klasseværelse. (Byraadets Beslutning i Mødet den 7de Septbr. 1920.)

10. Skolekøkkenet. Udgiften har andraget:

I Aaret 1922—23	1322 Kr. 53 Ø.
› 1923—24	1158 — 15 —
› 1924—25	1197 — 66 —

3678 Kr. 34 Ø.

Gennemsnitlig 1226 — 11 —

12. Andre og uforudsete Udgifter:

Medicin efter Lægens Ordre og Lægehonorar	500 Kr. › Ø.
Uforudsete Udgifter	1900 — › —

2400 Kr. › Ø.

VI. Rets- og Politivæsenet.

Efter den med Amsraadet afsluttede Overenskomst afholdes Udgifterne af Amtsrepartitionsfonden.

VII. Medicinalvæsenet.

Bornholms Sanatoriums Underskud dækkes af de bornholmske Kommuner i Forhold til Folketallet.

XI. Den offentlige Renlighed:

1. Dagrenovatoren lønnes efter IX Lønklasse. I Godtgørelse for Hestehold og for Udgifter til Medhjælp tillægges der ham 2000 Kr.

2. Natrenovationen.

a. For Afhentning af Latrintønderne betales 20 Øre pr. afhentet Tønde.

Renovationsafgiften er

16 Kr. aarlig for Afhentning hver Uge,
 9 » » » » » hver anden Uge,
 6 » » » » » hver tredje Uge.

De Husejere, der paa Grund af Uformuenhed ikke betale Formue- og Lejlighedsskat, ere fritagne for at svare Renovationsafgift (Byraadets Beslutning i Mødet den 24de Juni 1902).

XII. Brandvæsenet.

I Medhold af Skr. af 11te Oktober 1905 fra Ministeriet for offentlige Arbejder udreder Rønne Havn $\frac{1}{5}$ af Udgiften til Købstadens Brandvæsen.

ad Kapitaloverslaget.

Menighedsudgifter.

a. Højtidsofferet er fastsat i Kirkeministeriets Skrivelse af 7de Januar 1921 jfr. Indenrigsministeriets Skrivelse til Bornholms Amt af 26de s. M.

b. Offer og Accidenser er fastsat i Kirkeministeriets Skrivelse af 26de Januar 1920 jfr. Indenrigsministeriets Skrivelse til Bornholms Amt af 14de Juli s. A.

c. Bidraget til Kirken er ifølge Kirkens Budgetter:

Kirkens alm. Udgifter	10936 Kr.	»	Ø.
Renter og Afdrag af Kirkens Laan	4000 —	»	—
Kirkebetjeningens Lønninger	10148 —	»	—

25084 Kr. » Ø.

Fragaar Kirkens Indtægter	2110 —	»	—
-------------------------------------	--------	---	---

22974 Kr. » Ø.

d. Kirkeskatten udskrives i Henh. til Lov 30. Juni 1922 efter en af Kirkeministeriet foretagen Fordeling, i Aaret 1925-26 8713 Kr.

e. Renter og Afdrag paa Laanet til Dækning af Kommunens Tilskud til Kirkens Ombygning:

Renter	946 Kr.	42	Ø.
Afdrag	553 —	58	—

1500 Kr. » Ø.

Restgæld $\frac{31}{3}$ 27 20614 Kr. 98 Ø.

De under denne Konto opførte Beløb skal alene paalignes Folkekirkens Medlemmer.

Pensionsfonden.

Samtlige Pensioner er opført paa Driftsoverslaget, for at Pensionsfondens Kapital hurtigere kan naa den Størrelse, der maa anses nødvendig.

Efter det sidste af det forrige Byraad vedtagne Overslag (1925—26) blev der udskrevet et samlet Skattebeløb af

	1058531 Kr. 23 Ø.
naar hertil lægges 25 %	<u>264632 — 81 —</u>
maa der altsaa uden Samtykke udskrives . .	. 1323164 Kr. 04 Ø.





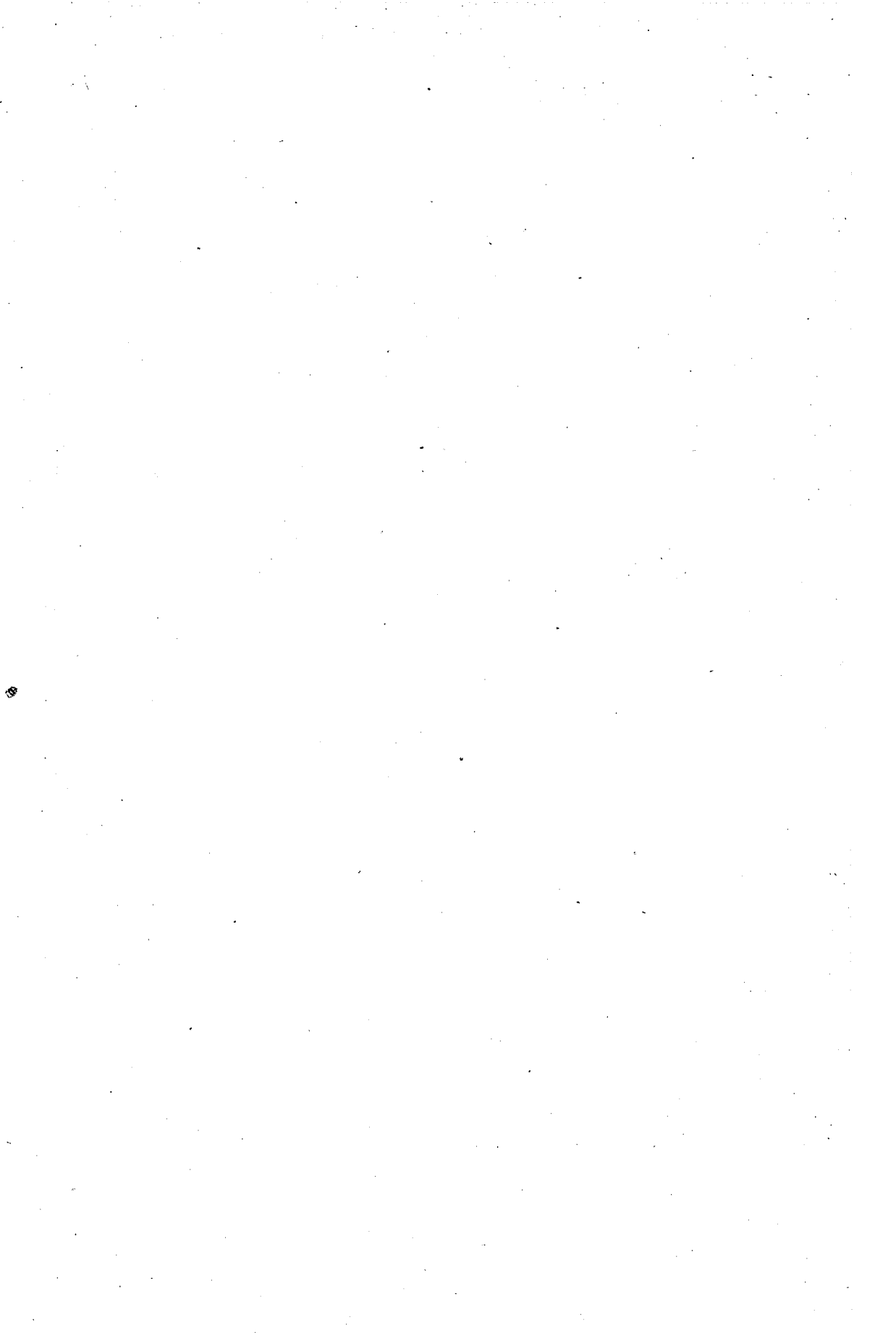

Indholdsfortegnelse.

	Side
Aldersrente.	
Udvalgets Medlemmer	2
Aldersrentenyderes Ret til vedtægtsmæssig Arbejdsløshedsunderstøttelse	19 64,
Dyrctidstillæg til Aldersrentenydere	22, 49
Brændsel til Aldersrentenydere.	31, 58, 62
Andel i Statstilskud	35
Udbetaling af Forskud paa Aldersrente	39
Ydelse af Aldersrente til Una Håkansson	40
— til Rentenydere som 65aarige	43, 47, 58
Cirkl. ang. approberede Takster for Ophold paa Alderdomshjem	43
Desinfektion af »De Gamles Hjem«	51
Andr. om Statens Tilskud skal ledsages af Komm. Regnskab med Bilag over Udg. til Aldersrente	53
Cirkl. ang. Andel i det paa Finansloven opførte Beløb Kr. 500.000,00 til Hjælp til Dækning af Udg. til Aldersrente	55
Indenrigsmin. ang. Indberetning af Aldersrenteregnskabet	55
Statens Tilskud til Brændsel til Aldersrentenydere	64
Beretning	114
Amtskommunefonden.	
Rønne Kommunes Andel i Renter	18
Amtsraadet.	
Tilskud til Amtsrepartitionsfonden	32
Andragender.	
Andr. fra Martha Broen om Indfødsret	21
» » Louise Broen » do.	21
» » Sagf. Ipsen om Salgstilladelse for Matr.-Nr. 48 c og 59 a	32, 37
» om Till. til at drive Sommerteater i »Lundens Minde«	37
» fra Arbm. Niels J. O. Östergreen om Indfødsret	37
» om Tilladelse til at fraskille og bortsælge fra Matr.-Nr. 666 og 667 sidstnævnte Matr.-Nr.	41, 62
» fra Typograf William Jensen om Indfødsret	41
» » Skomagern. Frantz Häckert om do.	41
» » Vejmand Per Jeppson om do.	41
» » Slagtersvend Janus Otto Andersen om do.	44
» » Dykker Carl Andreas Holm om Æresoprejsning	57
Arbejdsløshed.	
Andr. fra Arbm. Fagforening om Igangsættelse af Arbejder til Imøde- gaelse af Arbejdsløsheden	17

II

	Side
Socialmin. Bekendtg. om Ydelse af ekstraord. Arbejdsløshedsunderst.	18, 22, 35, 38, 42, 50, 55
Do. do. > Udbet. > — Arbejdsløshedsunderst.	22, 25
Do. do. om, hvilke Fag der er berettigede til ekstraordinær Arbejdsløshedsunderstøttelse	31, 45, 54
Indstill. fra Kasse- og Regnskabsvæsenet om Fastsættelse af ekstraordinær Arbejdsløshedsunderstøttelse	48, 49
Skrivelse fra Socialmin. ang. Iværksættelse af Arbejder	49, 51, 61, 64
Do. fra Dansk Arbejdsmandsforbunds Rønne Afdeling om Ekstrauddeling til Arbejdsløse i Anledning af Julen	63, 64
Refusion fra Arbejdsløshedsfonden	66
 Arbejdsløshedskasser.	
Tilskud til anerk. Arbejdsløshedskasser	24
 Badeanstalt.	
Udvalgets Medlemmer	3
 Belysningsvæsenet (se Gas- og Elektricitetsværk).	
 Beværningsvæsenet.	
Bevillingsnævnets Medlemmer	9
Forandring i Beværtervedtægten	26, 30
Cirkl. om Beværtning og Gæstgiveri m. v.	31
Andr. fra »Dams Hotel« om Servering til Kl. 12 Nat	38, 40
Do. > Konrad Nielsen, »Fredensborg« om Bevilling	41
Afgift af Brændevinhandel	60
Andr. fra H. C. C. Hansen, »Rønne Haandværker- og Industriforening« om Bevilling	67
Forretningsorden for Bevillingsnævnet	73
 Bibliotek.	
Beretning fra Bornholms Amtsbibliotek for 1921—1926	141
 Boligsager.	
Fra Kasse- og Regnskabsudv., at forskellige Paragraffer ang. Boligforhold bliver gældende i Kommunen indtil 1ste Maj 1927	30
Lov og Cirkl. om Boligforhold	31
Skema ang. Boligforhold	32, 58
Ansøgning fra Snedker L. Engel om Statslaan til Opførelse af to Beboelseshuse	44, 46
Fra Borgmesterkontoret om Løsning af Boligspørgsmaalet	51
Indstill. fra Kasse- og Regnskabsudvalget om Udlæg til Istandsættelse af Matr.-Nr. 511 e Bygr., Snorregade 5	53
Andr. om Tilflytning til Kommunen	53
Lov om Lempelser m. H. t. Efteraarsflyttedagen	54
Opførelse af Huse i Absalonsgade og Eginggade	60, 63, 65, 66
Bestemmelser ang. ledige Lejligheder	61
Andr. om Tilskud til Oprett. af Lejligheder i Matr.-Nr. 371 b Bygr.	63, 65
Andr. fra Vognmand J. Clausen om Tilskud til Oprettelse af en Beboelseslejlighed i Matr.-Nr. 620 a Bygr.	67
 Brandvæsenet.	
Brandkommissionens Medlemmer	7
Fra Dansk Brandværns Komité om Adgang for Befalingsmænd og Mennige til et Brandværns-Kursus	29, 31

III

	Side
Brandinspektøren kommen til Skade ved Brand i Nexø	38
Fra Redningskorpset, København, angaaende Salg af Ildslukningsapp.	45
Anbringelse af Benzintankanlæg	56
Kst. Brandinspektør Johs. Schou om Afsked	57
Pladsen som Brandinspektør	65
Brolægningsvæsenet.	
Udvalgets Medlemmer	5
Spørgeskema fra Stads- og Havneingeniørforeningen om Gadebelægningens Art	33
Andr. fra Rønne Andelsboligforening om Nedsættelse af Andel i Udgifterne ved Brolægning af Byledsgade	36
Andr. fra Stenhugger Johs. Håkansson om do.	36
Do. » Vognmændene H. P. og Th. Hermansen om do.	36, 72
Skrivelse fra Amtet med Approbation paa Bivejsfortegnelse	42, 43
Andr. fra Beboere i »Bækken« om Istandsættelse af Gaden	43
Omlægning af Søndergade og Vesetsgade	52, 54
Anbringelse af Benzintanke	56
Fra Beboerne i Violstræde om Omlægning af Gaden	59
Byaaen.	
Bygningsvæsenet.	
Bygningskommissionens Medlemmer	7
Opførelse af Garage paa Matr.-Nr. 296 g Bygr.	22
Do. » Bygninger paa — 1095 —	23
Disp. for Matr.-Nr. 1025 Bygr.	25, 27, 32, 36, 43, 66
Do. » — 426 q »	25
Do. » Haandværker og Industriforeningen fra forsk Regler	34, 38, 39
Fra Bygningsinspektør Schou om Dækning af Udgifter ved Deltagelse i Byplanmøde i Kolding	29, 31
Disp. for Matr.-Nr. 426 q Bygr.	30
Do. » — 274 a —	35
Indenrigsmin. Bekendtg. ang. Disp. for Fabrikker, Værksteder, Bagerier etc.	42
Disp. for Matr.-Nr. 116 Bygr.	43
Do. » — 246 d —	43
Do. » — 975 a —	44, 47
Do. » — 7 e —	50, 52
Byraadet.	
Byraadets Medlemmer	1
Redaktør Jespersen nedlægger sit Mandat som Næstformand	27
Valg af Borgmester, Næstformand, Udvalg etc.	29, 30
Byraadets Møder	65, 67
Byraadsvalg (se Valg).	
Ejendomserhvervelse.	
Køb af den tidligere Bankbygning i Pistolstræde til Kontorer	45, 48, 50
— » Matr.-Nr. 270 a og 286 b af Bygr.	57, 59, 64
Elektricitetsværk.	
Belysningsudvalgets Medlemmer	3
Levering af Dieselmotor fra Burmeister & Wain	24
Ansættelse af Elektricitetsværksbestyrer	27
Elektricitetsværkets Udvidelse	28, 33, 38, 40, 45, 65

IV

	Side
Levering af Elektricitet til Transformatorstationer	44, 50, 89
Statistik for danske Elektricitetsværker 1923—24	47
Ledning fra Havet med Pumpeanlæg til Køleanlægget paa Elektricitetsv.	48
Opførelse af et Maskinfundament	49
Flytning af Lysmaster i Vestergade	50
Generalforsamling for Foreningen af kommunale Elektricitetsværker	54, 55
Køb af Elektricitet fra Svineslagteriet og Maskinfabrikken	59
Anskaffelse af Omformer	65
Overenskomster med Transformatorforeninger	89
Driftsberetning	101
 Embeds- og Bestillingsmænd.	
Fortegnelse over ansatte Embeds- og Bestillingsmænd	15
Kæmner P. Westh andr. om Afsked paa Grund af Alder	25, 29, 41
Ansættelse af 2 Fuldmægtige og en ny Kasserer paa Kommunekontoret	36, 42
Kst. Brandinspektør Jobs. Schou om Afsked	57
Kontorist S. M. Bech andr. om Afsked	67
 Enkebørn.	
Udvalgets Medlemmer	3
Skr. fra Amtet om Udbet. af Forskud	39
Statstilskud	39
Beretning	118
 Fagforening.	
Opsigelse fra Arbdm. Fagforening af de med Byraadet indgaaede Overenskomster	28, 44
 Folkebibliotek.	
Danmarks Biblioteksforenings Aarsmøde i Aarhus 6.—8. Aug.	46
Fra Centralbiblioteket om Indrettelse af Værelse til Bogmagasin	56
 Folkeregister.	
Ændringer i Bekendtgt. om Folkeregistre	58
Mindstebøder for Undladelse af Af- og Tilmelding	62
 Folketælling.	
Folketælling ⁵ / ₁₁ d. A.	53, 58
 Forligskommissionen.	
Forligskommissionens Medlemmer	12
 Forlystelsesskat.	
Fra Rundskuekomitéen om Eftergivelse af Forlystelsesaftgift	46
 Forsikringer.	
Vedtægt fra Købstadkommunen	50
 Forskønnelse (se Lystanlæg).	
 Forsørgelsesvæsenet.	
Udvalgets Medlemmer	3
Betaling for Bygm. Anthon Kofoeds døvstumme Søns Oph. paa Institutet	24
Vederlagsfri Behandling af smitsomme Sygdomme	35
Ang. Distriktsjordemødrenes Mindstebetaling for Femaaret 1926—31	48
Indstilling om Opf. af Skur til Forsørgelsesgaardens Landbrugsmaskiner	51, 52
Opførelse af Ladebygning paa Forsørgelsesgaarden i Stedet for den nedbrændte	57, 60

V

	Side
Normalbidraget for Børn fra $\frac{1}{7}$. 1926 til $\frac{8}{6}$ 1927	64
Skr. fra Socialmin. med Forslag til Lov om Barselhvile til Erklæring	65
Beretning	115

Gadebelysning (se Gasværk).

Gaderegulering.

Ved Opf. af Garage paa Matr.-Nr. 296 g Bygr.	22
> Udstykning af Matr.-Nr. 217 a æ og 218 a Markj.	25
> Opf. af Huse paa Matr.-Nr. 1025 Bygr.	28, 36
> > > do. > — 274 a —	35
> > > do. > — 701 e, 1249 og 701 u Bygr.	37

Gader (se Brolægning).

Gasværk.

Belysningsudvalgets Medlemmer	3
Besværing fra Bornh. Kulimport over Forbigaaelse ved en Kulleverance	24, 26
Lægning af Gasstikledninger	26
Ny Gasledning i Søndergade	26
Anskaffelse af Gasovne til Salg til Forbrugere mod Afdragsbetaling	44
Nedsættelse af Pris paa Kogegas	53
Generalforsamling i »Danske Gasværkers Tjærekompani«	54
Anbringelse af Gadelygte ved Sdr. Landevej og Haslevej	60
Driftsberetning	97

Grunde.

Havnevæsenet.

Udvalgets Medlemmer	2
Baadehavnenes Bestyrelser	2
Fra Bornholms Amtsraad, Bornholms Andelssvineslagteri og Dampskibsselskabet paa Bornholm af 1866 med Tilsagn om 20,000 Kr. fra hver som Andel i Isbryder	17, 37, 40, 42, 54, 61
Fra Min. f. off. Arb. angaaende Petroleumstankanlægget	18, 19
> samme om Havnens Tilskud til Udryddelse af Rotter.	18
Trafikken paa Rønne Havn	18, 22, 25, 43, 47, 50, 55, 58, 71
Professor Munch-Petersens Opgørelse over Udg. ved Uddybningsarb.	18
Kørsel af Fyld fra Lervarefabrikken og Galløkkens Skrænter	20, 21, 27, 30
Baadehavnenes Budgetter 1925—26	22, 32
Rønne Havns Budget 1925—26	22
Havneafgift af Ammunition til Væbningen	23
Havne- og Brotakster	25, 40, 45, 52
Kranførerens Ansættelse	26
Trindelmolens Sydende forstærkes	36
Baadehavnenes Regnskaber 1924—25 fremsendes	38
Laan til Bygn. af Bølgebrydere paa »Trindelen« og »Ndr. Rev« Kr. 200,000	39
Havneafgifter og Lodspenge 1924—25	39
Rønne Havns Regnskab 1924—25	40, 56
Nedsættelse af Leje for Røgeriet »Sydhavn«	41
Valg af Medlem og Formand for Sdr. Baadehavn	43
Reglement for Overholdelse af Orden paa Rønne Havn	44, 61, 125
Forandringer i Lønnen for Havnens to faste Arbejdere	48
Fra Vandbygningsdirektøren, at Tilsynet med Rønne Havn er overdraget til Distriktsingeniør A. Barner, Holte	49

VI

	Side
Ændring i Havne- og Brotakster vedr. Em. Z. Svitzer	60
Betaling af Isafgift	61
Istandsættelse af Vej fra Tevandsbækkens Udløb til Sydhavnsbolværket 60, 62	62, 139
Regulativ for Benyttelse af Beddingen	62, 139
Havneafgift for S/S »Askø« og M/S »Mogens Koch« nedsættes	62
Udleje af den tidligere Varmtvandsbadeanstalt til H. P. Philipsen & Co., Slagelse	65
Tilføjelse til Reglement for Leje af Havnepladsen	66
Specifikation over Havne- og Bropenge	83
 Hegnsyn.	
Hegnsynsmænd	11
 Hjemstedsbevis.	
Hjælpekassen (Kommunens):	
Bestyrelsens Medlemmer	6, 24
Andr. om Dækning af Rejseudg. til Møde i Kbhvn. 3. og 4. Juli d. A.	41
Statstilskud	62
Fra Dansk Arbmd. Forb. i Rønne om Ekstrahjælp i Anledn. af Julen 63, 64	63, 64
Beretning	117
 Indkvarteringsvæsenet.	
Indkvarteringskommissionens Medlemmer	9
Indkvartering af 2 Arbejdssoldater	32, 39
 Invaliderente.	
Skræder Richard Axel Wahlgren	17
Stenværksejer Ernst Axel Nielsen	18
Fru Dorteia Schou	18
Enke Laura Kathrine Jakobsen	22
Syerske Martha Frandsen	31
Caroline Vilhelmine Lind	31
Fru Thora Hansine Caroline Ipsen	31
Thorvald A. Th. Johnsen	31
Fru Estrid Oline Michelle Dahl	32
» Marie Cathrine Zissack	35
Stensliber Andreas Johan J. Johansen	35
Bertha Henriette N. E. Johansen	35
Fru Marie Jensen	35
Enke Boline Jensine Schäffer	38
Tømrer Georg Martin Hansen	38
Arbmd. Vilhelm Jensen	39
Møller Andreas Laurentius Larsen	40
Arbmd. Carl Hansen	40
Agnes Nielsine Pedersen	40
Agnes Poulina Andersen	47
Arbmd. Georg John Jensen	50
Sven Andersson	61
Fru Laura Elisabeth Lundgren	61
Husmedhj. Emma Dorteia Kofoed	61
Johanne Georgine Ipsen	61
Fru Marie Cecilie Larsen	64
Cigarmager Johan Kristian Vendelbo Johansen	64

VII

	Side
Syerske Jensine R. K. Hansen	66
Knud Emil Christiansen	66
Fru Karna Svensson	66
> Selma Ramsgaard Mortensen	66
Syerske Sanna M. A. M. Kure	66

Jagt.

Jernbane.

Repræsentanter	11
Udbytte af Rønne—Nexø Jernbane.	54

Jordbonitering.

Jordboniteringsmænd	21
-------------------------------	----

Kasse- og Regnskabsvæsen.

Kasse- og Regnskabsudvalgets Medlemmer	2
Opsætning af et Juletræ paa St. Torv	17, 63
Andr. fra Arbejdsmændenes Fagforening om Igangsættelse af Arbejder til Imødegaaelse af Arbejdsløsheden	17
Kommunens Budget 1925—26	19, 20, 25
Beretn. fra Revisions- og Forvaltningsinst. ang. Komm. Regnskabsvæsen	19
Tilskud til et Fond til Minde om afd. Plantør Kofod, Graneli	22
Andr. fra Murerm. A. M. Lau om Garanti for Statslaan i Huse paa Matr.- Nr. 1025	24, 28, 39, 43, 45, 46, 48, 49
Anmodning til Justitsministeriet ang. Henvendelse til Byraadet ved frem- tidige Bevillinger til Sommerteatre	24
Andr. fra Jens Andreas Nielsen om Statslaan	29
Fra Bygningsinsp. Schou om Dækning af Udgifter ved Deltagelse i By- planmøde i Kolding	29, 31
Beretning og Regnskab for Kommunekreditforeningen for 1924	35
Indstilling om Ansættelse af 2 Fuldmægtige paa Kommunekontoret	36, 42
Instruks for Kommunebogholder og Kommunekasserer	44, 119, 122
Ansøgning fra Snedkermester L. Engel om Statslaan til Opførelse af 2 Beboelseshuse	45, 46, 49
Forstærkning af Taget paa Kommunens Bygning mod St. Torv	51, 52
Indstill. fra Udvalgt om Istandsættelse af Matr.-Nr. 511e af Bygr., Snorregd.	53
Fra et Konsortium om Støtte til Køb af 2 Tdr. Land Jord til Koloni- haver, Matr.-Nr. 104 og 105 b	54, 61
Kommunens Regnskab 1924—25	55
Laan til Arbm. Viggo Jensen mod Prioritet i Ejend. Matr.-Nr. 1338	55
Fra Biblioteket om Indrettelse af et Værelse til Bogmagasin	56
Kommunens Regnskab 1923—24 fra de kommunale Revisorer	56
Fra Skorstensfejer Thorove Johnsen om Støtte til Opførelse af Beboel- seshus	57, 63, 67
Fra Kusk H. W. Kofoed om at faa overladt et 1 m bredt Jordstykke langs hans Ejendom Matr.-Nr. 1523	59
Fra Arbm. Willumsen om Opt. af Tillægslaan forud for Kommunens Laan	62
Fra Mekaniker J. Chr. Kofoed om Tilskud til Oprettelse af Lejligheder i hans Ejendom Matr.-Nr. 371 b Bygr.	63, 65
Betingelser for Overtagelse af Laan af Statslaanefonden efter Ejerskifte	64
Cirk. fra Indernigsm. ang. Optagelse af Kassekredit og disses Tilbagebet.	67
Opførelse af Beboelseshuse i Absalons- og Egingsgade	60, 63, 65, 66
Fra Vognm. J. Clausen om Tilskud til Opr. af Lejlighed i Matr.-Nr. 620a	67

VIII

Kirkevæsen.	Side
Kirkens Budget 1925—26	29
Paaligning af Kirkeskat	33
Kloak.	
Kloak i Almegade	41
Andr. fra Købmand S. P. Sillehoved om Lægning af Kloak	53, 59
» » Beboere i Ellekongstræde » do.	56
» » — i Kapelvej og Sct. Pedersgade om do.	63
Købstadforeningen.	
Indbydelse til Købstadforenings Møde	31, 34
Kontingent til Købstadforeningen	33
Købstadforenings Forsikringsforenings Generalforsamling	34
Fra Købstadforen. Laanedv. om Deltagelse i et Møde i Odense d. 20. ds.	39
Tilbud fra Købstadforeningen om Inkassation af resterende Skatter i Kø- benhavn, Frederiksberg og Gentofte	44
Vedtægt og Beretning fra Købstadforenings Laaneforening	50
do. » do. Ulykkesforsikring	50
Indstilling ang. Valg af Repræsentanter til Kredif. af Komm. i Danmark	52
Kød- og Mælkekontrol.	
Udvalgets Medlemmer	5
Oversigt $\frac{1}{9}$ 1923— $\frac{31}{8}$ 1924	17, 113
Laan.	
Laan af Sterlinglaanets Midler til Elektricitetsv. og Havnens Udv. 22, 23, 37	34
Tilbud paa Laan fra Købstadforeningen	34
Laan til Rønne Havn fra Bornholms Spare- og Laanekasse	39
Fornyelse af Gældsrev til Statslaanefonden	50
Andel i Dollarlaan: 650,000 Kr.	58, 59
Landsretten.	
Legatvæsenet.	
Udvalgets Medlemmer	4
Medlem af Bestyrelsen for Etatsraadinde Kofoeds Legat	5
Ordn. af Købm. Mogens Lunds Gæld til Agent Mogens Christiansens Legat 17, 47	19
Andr. om Konfirmation paa en Fundats til Fordel for Børn	19
Stadfæstelse af Læge S. Kabells Legat	23
Leje (Udleje af Ejendomme).	
Kontrolforanstaltninger samt Bestemmelser om Udlejning af ubeboede og ikke udlejede Beboelseslejligheder	29
Udleje af de tidl. Kommunekontorer til Massør Falkenstrøm	53
Andr. fra Fodboldbanens Best. om Leje af et Areal ved Forsørgelsesgd.	57, 59
Lystanlæg og Spadserestier.	
Udvalgets Medlemmer	5
Istandsættelse af Nordre Spadseresti	44, 49
Stakit omkring Plænen ved Kirkeplads 9	57
Lønningssager.	
Udvalgets Medlemmer	4
Fastsættelse af Lønnen til Bestyrerinden paa »De gamles Hjem«	27
Udbetaling af Konjunkturtillæg	29

IX

	Side
Ændringer i Lønregulativet	40
Lønninger for de ved Kommunen beskæftigede Løsarb. og Lygtetændere	44
Forandringer i Lønnen for Havnens 2 faste Arbejdere	48
Magistraten.	
Magistraten	3
Maskiner.	
Maskintilsynsmand	12
Cirk. fra Fabriktilsynet ang. Valg af Maskintilsynsmænd	38
Motorafgift.	
Fordeling af den de bornh. Købstæder tilkommende Motorafgift	64, 65
Museum.	
Naturfredning.	
Næringsvæsen.	
Anmodn. til Justitsmin. om Henvendelse til Byraadet ved fremtidige Bevil- linger til Sommerteatre	24
Nævningeting.	
Valg af Medlem til Udvalgt til Valg af Nævningegrundlisten	29
Afholdelse af Ting paa Rønne Raadhus	38
Nødhjælpsarbejder.	
Overligningskommissionen.	
Pension.	
Plejebørn.	
Udvalgets Medlemmer	4
Beretning for 1924	29
Politivæsen.	
Politikassens Regnskab 1924	28
Valg af et Medlem af Politiraadet	67
Reglementer (se Vedtægter).	
Renholdningsvæsenet.	
Udvalgets Medlemmer	4
Fejning af Byens Gader	31
Revision.	
Beretrn. fra Revisions- og Forvaltningsinst. ang. Komm. Regnskabsvæsen	19
Revisorerne tilbagesender Kommunens Regnskab 1923—24	56
Rigsdagen.	
Rotter (deres Udryddelse).	
Resultat af Ratinudlægning	19, 24
Tilskud fra Staten	37
Medlemmer af Udvalget til Udryddelse af Rotter	50
Indstilling om Bevilling paa 3000 Kr. til Udryddelse af Rotter	53, 54
Sammenlægning af Grunde.	
Approb. paa Sammenlægn. af Matr.-Nr. 851c og 854 under 851c	27

	Side
Approb. paa Sammenlægn. af Matr.-Nr. 1038, 1037b og 1037g under 1038	27
do. » do. » — 667 og 668 Bygr.	33, 34
do. » do. » — 458 og 459 f	55
do. » do. » — 737 a, 738 d og 747 Bygr.	55
do. » do. » — 780 og 797 a Bygr.	55
Sanatorium.	
Repræsentanter	12
Kommunens Tilskud for 1925—26	34, 35
Sessionen (se Udskrivningsvæsenet).	
Skattevæsenet.	
Ligningskommissionens Medlemmer	5, 64
Overligningskommissionens do.	6
Skatteraadets do.	6
Eftergivelse eller Nedsættelse af Skatter 18, 19, 20, 23, 28, 32, 33, 38, 42, 51, 52, 59, 62, 64, 66	
Tillægsligninger	19, 40, 42, 47, 52, 62
Cirkl. ang. Opkrævn. af Tillæg til Formue- og Indkomstskat til Staten	19
Resultat af Ligningen 1925—26	30, 33, 49, 76
Nedsættelse af Ligningen af Dampskibsselskabet af 1866's Skat	32
Aktieselskabsskatter	42
Erhvervsskatter	42, 51, 54
Valg til Ligningskommissionen	57, 61, 64
Indenrigsmin. Skr. om, at Bestemmelsen om Tilbageholdelse af ugifte Skatte- yderes Arbejdsfortj. ogsaa gælder ugifte militære Tjenestemænd	62
Skattebøder.	
Afkrævn. hos Fru Kristine Westh af 3500 Kr. paa Grund af urigtig Selvang.	41
Skelrettelser.	
Skolemulkter.	
Skolevæsenet.	
Udvalgets Medlemmer	3
Skolekommissionens Medlemmer	8
Fortegnelse over ansatte Lærere og Lærerinder	14
Kst. Lærer Niels Marius Petersen fast ansat	18
Indstilling til det ledige Timelærerindeembede	19, 24, 25, 45, 47
Indrettelse af Lægeværelse i Østre Skole	20
Opførelse af Badehus til Skolebørnene	20
Ny Skole- og Undervisningsplan	21, 45, 50
Eftergivelse af Skolemulkter	22, 23, 25
Lærer Carl Edvard Andersens Tjenestealder	25
Børnebibliotekets Regnskab 1924—25	31
Skolehavens Regnskab 1924—25	31
Andr. fra Lærerinde Emilie Bruun om Refus. af Udg. til Vikarhold	32, 46
Lærerbibliotekets Regnskab 1924—25	32
Tilsyn med Skolens Samlinger	33
Fru C. Andersens Vikariat for Lærer M. V. Hansen og Lærer Skovmand	34
Medd. til Timelærerinde Sandrine O. Kofoed om Afsked	37
Lærer Niels Marius Petersens Tjenestealder	37
Indenrigsmin. Cirk. ang. Børnelegepladser	42

XI

	Side
Tilbud paa Lynafleder paa Skolebygn. i Pingels Allé	46
Lærerinde Frk. Emilie Bruuns Tjenestealder	49
Indstill. om Udlægning af 2 Tdl. Jord til Skolehave og Sportsplads	53
Skolehavens Regnskab 1925	54
Andr. fra Lærer C. Andersen om Tilskud til Aarskursus	56
Timeplan for Rønne Kommunes Efterskole	56, 66
Maksimumsbeløbet for Lærarløn ved Efterskoler	58
Anbringelse af Hegn omkring ny Skolehave og Sportsplads	59
Timelærer Jørgen Thomsen kaldet til Lærer ved Vorupør Skole	61
Skolens Aarsberetning	77
 Skoven.	
Udvalgets Medlemmer	5
Afrømning af 150 m ³ Jord af Kommunens Grusgrav	63
 Skrivelser (særlige), Cirkulærer og Tryksager.	
Skr. fra Pastor Arne Rohde med Tak for Byraadets Støtte til Opsætning af et Juletræ paa St. Torv	17
Dansk Byplanlaboratoriums Virksomhed 1923—24	18
Klage fra Pantefoged Bidstrup over Købmand Søndergaard	19, 22, 27
Fra Bornholms Amts Skytteforening om Tilladelse til at anlægge en Skydebane paa Galløkken	31, 35
Beretning og Regnskab for Kommunekreditforeningen for 1924	35
Andr. om Till. til at drive Sommerteater i »Lundens Minde«	37
Cirkl. ang. Statslaan til Oprettelse af Husmandsbrug	38
Regnskab for Købstædernes alm. Brandforsikring	43
Forespørgsel fra Landbrugsmin. om Kommunen har Arealer til Udstykning	46
Branden paa Kommunekontoret	47
Mindstebetaling for Distriktsjordemødre for Femaaret 1926—31	48
Andr. fra Rønne Boldklub om Tilladelse til Svømmestævne i Sydhavnen	48
Ansøgn. fra Politiet om Anvisning af Pladser til Afh. af religiøse Møder	48
Justitsmin. Cirkl. om Hundeafgift	51, 52
Lov om Lempelser m. H. t. Efteraarsflyttedagen	54
Fra S. P. Sillehoved om Till. til Anbr. af Dupsko til Cyklestativ uden for hans Butik i St. Torvegade	59
Fra Kusk H. W. Kofoed om at faa overladt et 1 m bredt Jordstykke langs Matr.-Nr. 1523	59
Fra Amtet om Fastsættelse af Værdien af den Amtets Distriktsjordemødre tilkommende Fribolig	67
 Snekastning.	
Udvalgets Medlemmer	4
 Statistik.	
Statistisk Tabel over Detailpriser	22, 32, 38, 47, 54
Erhvervstælling	31, 35
Skema ang. Boligforhold	32, 58
Statistisk Aarvog for København, Frederiksberg og Gentofte	42
Statistik for danske Elektricitetsværker 1923—24	47
Statistiske Efterretninger	47
Cirkl. ang. Oplysninger om Aarets Høst	63
 Statstilskud.	
Tilskud i Henh. til Lov af 15/6 1903 § 31	18, 52

	Side
Rønne Kommunes Andel i Tilskud til Aldersrente	35
Tilskud til Udryddelse af Rotter	37
Do. > Efterskoler	39
Do. > Hjelpekassen	62
Do. > Ydelse af Brændsel til Aldersrentenydere	64
Do. > Enkebørn	39
Sundhedsvæsen.	
Sundhedskommissionens Medlemmer	7
Vederlagsfri Behandling af smitsomme Sygdomme	35
Indbydelse fra Sundhedsplejen i Danmark til Møde 3. og 4. Sptbr. d. A. 41, 43	43
Fra Sundhedskomm., at Ejendommen Snorregade 6 er befængt med Fyr	55
Svendeprøver.	
Kommissionen til Bedømmelse af frivillige Svendeprøver	12
Sygekasser.	
Tilsynshavende	5
Socialmin. Bekendtgt. om Indtægtsgrænsen for Optagelse i Sygekasse	25, 50
Rønne Kommunes Bidrag til kronisk syge Sygekassemedlemmers Fors. .	35
Valg af Dr. Ankerbye til det i Sygekasselovens § 7 ommeldte Udvalg .	51
Syns- og Vurderingsmænd (til Udpegning af Heste og Vogne i Mobiliseringstilfælde).	
Syns- og Vurderingsmænd	10, 26
Søret.	
Søretsmedlemmer	13
Teknisk Skole.	
Til at tiltræde Bestyrelsen	13
Telefon.	
Tilskud (til Foreninger).	
Mødrehjælpen	33
Foreningen for de skandinaviske Sømandshjem i fremmede Havne . . .	33
Rønne Kommuneskoles Børnebogsamling.	35
Dansk Byplanlaboratorium	38, 44, 51, 60
Sætte- og Fiskeskipperskolen i Rønne 1924—25	40
Folkekuranstalten ved Hald 1924—25	40
»De hjemløses Venner«	41
Nationalforeningen for Tuberkulosens Bekæmpelse	49
Rønne Aftenhandelsskole	55
Bornholms frivillige Militærmusikkorps	63
Udskrivningsvæsenet.	
Til at tiltræde Sessionen	12
Udstykninger.	
Approbation paa Udstykning af Matr.-Nr. 268 a Markj.	18
Do. > — > — 1739 Bygr.	18
Do. > — > — 217 aæ og 218 a Markj.	25
Do. > — > — 381 Bygr..	28, 43
Do. > — > — 276 a	28, 34
Do. > — > — 1025 Bygr.	48, 54
Do. > — > — 7 av —	54, 63

XIII

	Side
Approbation paa Udstykning af Matr.-Nr. 1338h Bygr.	54, 58
Do. » — » — 48 d Markj.	54, 63
Do. » — » — 104 —	54
Do. » — » — 307 b —	54, 63
Do. » — » — 17 a —	61
Do. » — » — 17 e —	61
Do. » — » — 335 a —	61
Do. » — » — 20 a —	62
Do. » — » — 268 b —	66
Do. » — » — 278 a —	66

Udstykning af Avlsbrug.

Udvalg (særlige).

Udvalg for Tilsyn med Ejendomme med Stats- og Kommunegaranti . . .	8
Tilsyn med Biografteatre	5
Udvalget ang. Udryddelse af Rotter	50

Valg.

Valgbestyrelsens Medlemmer	5
Regler for visse Skatterestanters Optagelse paa kommunale Valglistor . .	18
Vedtægelse af Byraadsvalg d. 11. Marts 1925	20, 25
Fra Bornholms Amt om Indbet. af Kommunens Udg. til Folketingsvalg .	46

Vandsyn.

Vandsynsmændene	9
---------------------------	---

Vandværk.

Udvalgets Medlemmer	5
Køb af Jord af Parcellist Georg Bech	20, 21
Driftsberetning	109

Vedtægter (Reglementer).

Vedtægt angaaende Beværterbevilling	75
---	----

Veje (se Brolægning).

Vejning og Maaling (offentlig).

Voldgift (i Tvistigheder angaaende Handel med Husdyr).

Medlemmer	11
---------------------	----

Vurderingsmænd.

Vurderingsmænd vedr. faste Ejendomme	9, 10, 12
Andel i Udgiften til Vurderingsformænd	26, 67

Værgeraadet.

Medlemmer af Værgeraadet	8
Fra Arbmd. Jens Nielsen om Udrædelse og Valg af nyt Medlem . . .	61
Abonnement paa »Børnesagens Tidende«	63



