

**RØNNE BYRAADS
FORHANDLINGER**

FOR

AARET 1928—29.



RØNNE.

KIEFFERS BOGTRYKKERI.

1929.

RØNNE BYRAADS FORHANDLINGER

FOR

AARET 1928—29.



RØNNE.

KIEFFERS BOGTRYKKERI.

1929.

Fortegnelse

over

**Medlemmer af Byraadet, de kommunale Udvalg,
Kommissioner, Inspektioner og Ombud m. v.**



Magistraten:

Borgmester Niels Nielsen.

Byraadet:

(Lov Nr. 101 af 29de Marts 1924.)

Valgt paa 4 Aar til 31te Marts 1929.

Borgmester Niels Nielsen, Formand,
Redaktør H. C. Jespersen,
Skrædermester J. Jønsson,
Købmand M. Th. Bidstrup,
Lokomotivfører Chr. Fr. Thorsen,
Bygmester Chr. Dam,
Overbetjent H. P. Reker,
Forretningsfører E. Fogh,
Direktør, Overretssagfører P. M. Nielsen,
Kontorbestyrer O. H. N. Agesen,
Snedkermester A. J. Kure,
Redaktør N. C. Nielsen,
Skibsmægler Chr. Møller,
Revisor H. L. Rasch,
Bagermester Vald. Mogensen,
Lærer Marius V. Hansen,
Typograf H. Kürstein.

Kommunale Udvalg.

For Havnevæsenet:

(Lov af 26de Maj 1868 § 16 og Vedtægt af 14de August 1922 § 6.)

Borgmesteren, Formand,
 Overbetjent H. P. Reker,
 Kontorbestyrer O. H. N. Aagesen,
 Købmand Magnus Bidstrup,
 Skibsmægler Chr. Møller,
 Redaktør H. C. Jespersen,
 Fiskeribetjent V. Kristiansen (valgt udenfor Byraadet).

For Søndre Baadehavn:

Havneudvalgets tilsynshavende:

Fiskeribetjent V. Kristiansen.

Bestyrelse:

Fisker Viktor Jensen, Formand,
 valgt f. Treaaret 1927—30,
 » Otto Jørgensen, do. 1926—29,
 » Hejner Holm, do. 1928—31.

For Nørrekaas Baadehavn:

Havneudvalgets tilsynshavende:

Skibsmægler Chr. Møller.

Bestyrelse:

Fisker Rikard Vallentin, Formand,
 valgt f. Treaaret 1926—29,
 » Martin Mortensen, do. 1927—30,
 » Johs. Knudsen, do. 1928—31.

For Kasse- og Regnskabsvæsenet:

(Vedtægt for Styrelsen af de kommunale Anliggender i Rønne
 af 14de August 1922 § 5.)

Borgmesteren, Formand,
 Skrædermester J. Jønsson,
 Kontorbestyrer O. H. N. Aagesen,
 Direktør P. M. Nielsen,
 Redaktør H. C. Jespersen.

For Aldersrenten:

(Lov af 7de Aug. 1922 og Vedtægt af 14de Aug. 1922 § 8.)

Borgmesteren, Formand,
 Forretningsfører E. Fogh,
 Kontorbestyrer O. H. N. Aagesen,
 Lærer M. V. Hansen,
 Snedkermester A. J. Kure.

For Forsørgelsesvæsenet:

(Lov af 26de Maj 1868 § 18 og Vedtægt af 14de August 1922 § 7.)

Skrædermester J. Jønsson, Formand;

Forretningsfører E. Fogh,
Bagermester Vald. Mogensen,
Lærer M. V. Hansen,
Snedkermester A. J. Kure.

For Understøttelse til Enkebørn:

(Lov Nr. 124 af 25de April 1918 og Vedtægt af 14de Aug. 1922 § 9.)

Bagermester Vald. Mogensen, Formand,
Lærer M. V. Hansen,
Typograf H. Kürstein.

For Skolevæsenet:

(Lov af 26de Maj 1868 og Vedtægt af 14de August 1922 § 10.)

Kontorbestyrer O. H. N. Aagesen, Formand,
Typograf H. Kürstein,
Revisor H. L. Rasch,
Lærer M. V. Hansen,
Skibsmægler Chr. Møller.

For Brolægnings- og Vejevæsenet:

(Vedtægt af 14de August 1922 § 11.)

Kontorbestyrer O. H. N. Aagesen, Formand,
Revisor H. L. Rasch,
Overbetjent H. P. Reker,
Redaktør H. C. Jespersen,
Direktør P. M. Nielsen.

For Belysningsvæsenet og Badeanstalten:

(Vedtægt af 14de August 1922 § 13.)

Lokomotivfører Chr. Fr. Thorsen, Formand,
Overbetjent H. P. Reker,
Redaktør N. C. Nielsen,
Direktør P. M. Nielsen,
Bygmester Chr. Dam.

For Vandværket:

(Vedtægt af 14de August 1922 § 12.)

Borgmesteren, Formand,
Lokomotivfører Chr. Fr. Thorsen,
Bygmester Chr. Dam.

For Skoven:

(Vedtægt af 14de August 1922 § 15.)

Forretningsfører E. Fogh, Formand,
Borgmester N. Nielsen,
Bygmester Chr. Dam.

For Tilsyn med Børn:

(Lov af 28de Marts 1923 og Vedtægt af 14de August 1922 § 17.)

Bagermester Vald. Mogensen, Formand,

Lærer M. V. Hansen,
Typograf H. Kürstein.

Tilsynsførende :

Lokomotivfører A. M. Børgesens Hustru,
Bygmester Chr. Dams Hustru,
Aflæser J. Ellegaard Larsens Hustru,
Forretningsfører E. Foghs Hustru,
Skomager M. Chr. Kjølbers Hustru,
Snedker H. G. Herolds Hustru,
Lærer M. V. Hansens Hustru,
Lærer S. P. Andersens Hustru.

For de under Byraadet henlagte Legater (Legatudvalget):

(Vedtægt af 14de August 1922 § 16.)

Borgmesteren, Formand,
Forretningsfører E. Fogh,
Typograf H. Kürstein,
Købmand Magnus Bidstrup,
Skibsmægler Chr. Møller.

Lønningsudvalget:

(Vedtægt af 14de August 1922 § 20.)

Typograf H. Kürstein, Formand,
Overbetjent H. P. Reker,
Bagermester Vald. Mogensen,
Direktør P. M. Nielsen,
Redaktør H. C. Jespersen.

Snekastningsudvalget:

(Vedtægt af 14de August 1922 § 21.)

Politimesteren, Formand,
Revisor H. L. Rasch,
Snedkermester A. J. Kure.

Udvalget for Byens Renholdelse:

(Vedtægt af 14de August 1922 § 14.)

Overbetjent H. P. Reker, Formand,
Bagermester Vald. Mogensen,
Skibsmægler Chr. Møller.

Udvalget for Lystanlæggene:

(Vedtægt af 14de August 1922 § 18.)

Revisor H. L. Rasch, Formand,
Forretningsfører E. Fogh,
Købmand Magnus Bidstrup.

**Valgbestyrelsen for kommunale Valg (Lov 29de Marts 1924)
samt Affattelsen af Valglisterne til Folketinget og Valg-
listerne til Valgmandsvalgene til Landstingsvalgene:**

(Vedtægt af 14de August 1922 § 19.)

Borgmesteren, Formand,

Redaktør N. C. Nielsen,
Købmand Magnus Bidstrup.

Udvalget for Kød- og Mælkekontrollen:

(Vedtægt af 14de August 1922 § 22.)

Kontorbestyrer O. H. N. Aagesen, Formand,
Skrædermester J. Jønsson,
Købmand Magnus Bidstrup.

Medlemmer af Centralbibliotekets Bestyrelse:

Redaktør N. C. Nielsen,
Bygmester Chr. Dam.

**Medlem af Bestyrelsen for Etatsraadinde Koefoeds Legat
for Skoler og Arbejdshuse i Rønne:**

Revisor H. L. Rasch.

Sygekasselovens § 9 (Lov Nr. 202 af 14/7 1927):

Byraadets 2 Medlemmer af 2 nedsatte Udvalg:

- a. Redaktør N. C. Nielsen,
Snedkermester A. J. Kure,
- b. Forretningsfører E. Fogh,
Lærer M. V. Hansen.

Tilsyn med Biografteatre:

(Lov 17de Marts 1922 § 12.)

Kontorbestyrer O. H. N. Aagesen,
Revisor H. L. Rasch,
Snedkermester A. J. Kure.

Kommissioner, Inspektioner, Ombud o. desl.

Skatteligningskommissionen:

(Lov Nr. 101 af 29de Marts 1924 og Vedtægt af 14de August 1922 § 26.)

Valgt paa 4 Aar til November 1929.

Chauffør Axel Jensen, Formand.
Købmand Andr. Madvig,
Mejeribestyrer A. P. Kjøller,
Fhv. Avlsbruger Th. P. Lund,
Malermester Viktor Nielsen,
Forretningsbestyrer Jens Pedersen,
Lektor P. H. Bertelsen.
Slagter Emil Nielsen,
Maskinarbejder Alfr. Didriksen,
Arbm. Johan Hagstrøm,
Skolebetjent Magnus Olsen,
Murer Hans Vilhelmsen,
Rentier P. A. Larsen,
Stenhugger Math. Madsen,
Fuldmægtig P. Mikkelsen.

Overligningskommissionen:

(Lov 26de Maj 1868 § 24.)

(Udnævnt paa 3 Aar til 15de Januar 1932.)

For Rønne:

Sagfører Fr. Pihl.

Suppleant:

Pens. Lærer H. Westh.

Skatteraadet for Rønne Skattekreds:

Overretssagfører Th. Thaarslund, Rønne, Formand,

Sygehusforvalter Ingeman Mogensen, Rønne,

Gaardejer A. Sode, Nyker.

Bestyrelsen for Kommunens Hjælpekasse:

(Lov 26de April 1913.)

Bager Valdemar Mogensen,
Formand,

Rentier Herman P. Ambrosen,

Fru Cathrine Frederikke

Jørgensen,

» Marie Bidstrup, Kasserer,

Arbmd. Valdemar Jensen,

Drejermester Jens Peter Kuhre,

Fru Josefine Magnussen,

» Anine Engel,

Stenhugger Mathias Madsen.

} Valgte for 4 Aar til
1ste April 1929.

Som Suppleanter for ovennævnte:

Forretningsfører Einar Fogh,

Fru Marie K. Herold,

Fru Herdis Due,

Bryggeriejer Poul Gad,

Arbmd. S. Andr. Therkelsen,

Bagermester Fru Cathrine Lund,

Fru Manna Hansen,

Fru Elisabeth Saxtorph Kofoed,

Arbmd. Jens Nielsen.

Kommunale Revisorer:

Regnskabsfører J. Rasmussen,

Lærer H. Westh.

} Valgte 11te Marts 1925
for 4 Aar til 1ste April
1929.**Bygningskommissionen:**(Forordn. 6. April 1832 § 13, jfr. Lov 26de Maj 1868 § 17
og Lov 1ste Marts 1919, samt Bygningsvedtægt af
22de Oktober 1910.)

Borgmesteren, Formand,

Politimesteren,

Brandinspektøren,

Bygningsinspektøren,
 Redaktør N. C. Nielsen, } Valgte som Medlemmer
 Snedkermester A. J. Kure, } af Byraadet for 4 Aar
 Murermester Andreas Lau, } fra 1ste April 1925.
 Fhv. Bygmester J. Olsen } Valgte udenfor Byr. for
 } 4 Aar fra 1ste April 1925.

Brandkommissionen:

(Lov af 21de Marts 1872 § 3, Vedtægt af 2den August 1905 § 10.)

Politimesteren, Formand,
 Brandinspektøren.
 Revisor H. L. Rasch, } Valgte som Medlemmer
 Lokomotivfører Chr. Fr. Thorsen, } af Byraadet for 4 Aar
 Skibsmægler Chr. Møller. } fra 1ste April 1925.

Sundhedskommissionen:

(Vedtægt af 19de November 1910 § 2.)

Politimesteren, Formand,
 Amtslægen,
 Revisor H. L. Rasch, } Valgte s. Medl. af Byr. for
 Forretningsfører E. Fogh, } 4 Aar fra 1ste April 1925.
 Bygmester Chr. Dam, }
 Partikulier H. Ambrosen, } Valgte udenf. Byr. for
 Fhv. Fattiggaardsbestyrer J. P. Kjøller. } 4 Aar fra 1ste April 1925.

Skolekommissionen:

(Lov af 26de Maj 1868 § 14.)

Sognepræsten, Formand,
 Redaktør N. C. Nielsen, } Valgte af Byraadets
 Bygmester Chr. Dam. } Midte for 4 Aar fra 1ste
 } April 1925.

Kommissionen ang. Foranstaltninger mod Brandfare ved Jernbanedrift:

(Lov Nr. 116 af 11te Marts 1921 § 7.)

Kontorbestyrer O. H. N. Aagesen,
 Bygmester Chr. Dam.

Suppleanter:

Overbetjent H. P. Reker,
 Købmand M. Th. Bidstrup.

Udvalget for Tilsynet med Ejendomme i Rønne med Stats- og Kommunegaranti:

(Lov Nr. 150 af 1ste April 1921.)

Overretssagfører Bojesen Koefoed, Form., } Valgte af
 Kontorbestyrer O. H. N. Aagesen, } Bornh. Amt.
 Købmand M. Th. Bidstrup. }
 Bygmester Chr. Dam, } Valgte af Byraadet.
 Overbetjent H. P. Reker. }

Vægeraadet:

(Lov Nr. 237 af 12te Juni 1922.)

Dommer O. Krarup, Formand,
 Overlærer H. L. Willemoes Hansen,
 Lokomotivfører Chr. Fr. Thorsen,
 Fru Manna Louise Chr. Hansen,
 Fru Marie Bidstrup,
 Bogholder J. Rasmussen,
 Snedkermester A. J. Kure.

Suppleanter:

Dommerfuldmægtig H. K. Lyster,
 Revisor H. L. Rasch,
 Arbmd. S. Andr. Therkelsen,
 Fru Margrethe Jensen,
 Lærer M. V. Hansen,
 Lærerinde Frk. Karen Pihl,
 Bogtrykker Aug. Kieffer.

Bevillingsnævnet i Henh. til Lov Nr. 99 af 29/8 1924.

Borgmesteren, Formand,
 Politimesteren,
 Skrædermester J. Jønsson,
 Kommunebogholder H. Mogensen,
 Købmand Magnus Bidstrup,
 Bygmester Chr. Dam.

} Valgte af Byraadet for
 4 Aar til 31te Marts 1929.

Indkvarteringskommissionen:

(Forordning af 15de November 1816 § 17, Lov 26de Maj 1868 § 17.)

Borgmesteren, Formand,
 Kontorbestyrer O. H. N. Aagesen,
 Skibsmægler Chr. Møller,

} Valgte som Medlemmer
 af Byraadet for 4 Aar
 til 1ste April 1929.

Vurderingsmænd ved faste Ejendomme til Efterretning ved Udlaan af umyndiges og andre under offentlig Bestyrelse eller offentligt Tilsyn staaende Midler:

(Lov 19de Marts 1869 § 2.)

Murermester Andr. Lau,
 » Valdemar Lindstrøm,
 Sadelmagermester Chr. Nielsen,
 Missionær J. J. Dam,
 Fhv. Bygmester J. J. Olsen,
 » Avlsbruger K. J. O. Nørregaard.

} Valgte for 4 Aar til
 31te Marts 1929.

Vandsynsmænd:

(Lov 26de Maj 1880 § 6 og 19de April 1907 jfr. Lov 2den Juli 1917 og 10de Juli 1922.)

Revisor H. L. Rasch, Formand,	} Valgte for 4 Aar til Iste April 1929.
Avlsbruger Jul. Rasmussen,	
Fhv. Avlsbruger K. J. O. Nørregaard,	
Suppleant:	
Partikulier H. Ambrosen.	

Hegnsynsmænd:

(Lov 6te Marts 1869 § 14.)

Lokomotivfører Chr. Fr. Thorsen,	} Valgte for 4 Aar til Iste April 1929.
Formand,	
Fiskeribetjent V. Kristiansen,	
Partikulier H. Ambrosen,	
Suppleant: Fhv. Fattiggaardsbest. J. P. J. Kjøller.	

Vurderingsmænd:

(Lov 25de Marts 1872 § 14.)

Fhv. Fattiggaardsbest. J. P. J. Kjøller,	} Valgte for 4 Aar til Iste April 1929.
Murer Hans Andersen,	
Partikulier H. Ambrosen.	

Jordboniteringsmænd:

(Lov Nr. 108 af 8die April 1925 § 27.)

Fhv. Fattiggaardsbest. J. P. J. Kjøller,	} Valgte for 4 Aar til Iste April 1929.
Murer Hans Andersen,	
Partikulier H. Ambrosen.	

Voldgiftsmænd i Tvistigheder angaaende Handel med Husdyr:

(Lov 12te Juni 1922.)

Fhv. Avlsbruger K. J. O. Nørregaard, Formand,	} Valgte for 5 Aar til Iste Juli 1932.
Avlsbruger J. P. Nielsen,	
Næstformand,	
Rentier Th. P. Lund,	
— P. A. Larsen,	
Vognmand H. P. N. Holm,	
Fhv. Fattiggaardsbest. J. P. J. Kjøller,	
Forvalter Johs. Møller.	

Syns- og Vurderingsmænd til Udpegning af Heste og Vogne i Mobiliseringstilfælde:

Synsmand: Stadsdyrlæge M. Veilbæk,

Vurderingsmand: Fhv. Fattiggaardsbest. J. P. Kjøller.

Forligskommissionen for Rønne Købstad og Vester Herred:

(Lov 4de Marts 1857 § 3.)

Fhv. Isenkræmmer Chr. Pihl, valgt af Byraadet for Tiden
til 31te Decbr. 1930.Avlsbruger L. Sode, Mariendal, valgt af Bornholms
Amtsraad.**Kommissionen for Bedømmelse af frivillige Svendeprøver:**

(Bekendtgørelse af 3die Oktober 1884 § 1.)

Borgmesteren, Formand,

Professor M. A. Bidstrup,

Bygmester Chr. Dam.

} Valgt af Byraadet for 4 Aar
til 1ste April 1929.**Tilsyn med Maskiner:**

(Lov 12te Februar 1919 § 35.)

Mekaniker Jens Chr. Koføed, valgt paa 4 Aar t. 1/7 1929.

Suppleant:

Gasværksbestyrer J. Stibolt, valgt paa 4 Aar til 1/7 1929.

Rønne Købstads Repræsentanter for Jernbanerne:

Rønne—Neksø Jernbane:

Overbetjent H. P. Reker,

Forretningsfører E. Fogh,

Skrædermester J. Jønsson,

Bagermester Vald. Mogensen,

Typograf H. Kürstein,

Revisor H. L. Rasch,

Købmand Magnus Bidstrup,

Snedkermester A. J. Kure,

Redaktør H. C. Jespersen,

Skibsmægler Chr. Møller.

Suppleanter:

Borgmester N. Nielsen,

Lokomotivfører Chr. Fr. Thorsen,

Lærer M. V. Hansen,

Direktør P. M. Nielsen.

Rønne—Allinge Jernbane:

Revisor H. L. Rasch,

Bygmester Chr. Dam.

Suppleanter:

Typograf H. Kürstein,

Lærer M. V. Hansen.

Almindingen—Gudhjem Jernbane:

Overbetjent H. P. Reker.

Suppleant:

Forretningsfører E. Fogh.

**Til at tiltræde Sessionen i 6te Udskrivningskreds for Rønne
Købstads Vedkommende:**

(Lov 8de Juni 1912 § 8.)

Kontorbestyrer O. H. N. Aagesen.

Til at tiltræde Bestyrelsen for Teknisk Skole:

Typograf H. Kürstein.

Rønne Købstads Repræsentanter for Bornholms Sanatorium:

Borgmester Niels Nielsen,
Bagermester Vald. Mogensen,
Købmand Magnus Bidstrup,
Redaktør H. C. Jespersen.

Vurderingsformand for vestre Skyldkreds:

Landinspektør Hjalmar Kofoed.

Vurderingsmænd til Ejendomsskyld:

(Lov Nr. 352 af 7de August 1922.)

Valgt paa 6 Aar til 30te Juni 1930.

1ste Vurderingsdistrikt:

Snedkermester L. C. Engel,
Bageribestyrer J. Thorn.

Suppleanter:

Murermester A. M. Lau,
Tegner Chr. Bentzen.

2det Vurderingsdistrikt:

Bygmester Vald. Lindstrøm,
Tømrer Jens Kure.

Suppleanter:

Snedker H. P. Due,
Snedkermester P. C. Lund.

3dje Vurderingsdistrikt:

Murermester C. H. Lau,
Fhv. Snedkermester J. Olsen.

Suppleanter:

Murer Vilhelmsen,
Malermester C. Mogensen.

4de Vurderingsdistrikt:

Fhv. Avlsbruger K. J. O. Nørregaard,
* Fattiggaardsbestyrer J. P. Kjøller.

Suppleanter:

Avlsbruger Alfr. Kofoed,

Søretsmedlemmer:

Dampskibsfører Anders Jensen,

Do. Th. J. Pihl,

Købmand Olaf Ølsted,

Førstelods H. P. Nielsen,

Havnefoged J. C. Larsen.

Kommuneskolens Lærere og Lærerinder.

	Ansæt:	Anci. fra
H. L. Willemoes Hansen, Overlærer	1/8 23	1/8 23
S. P. Andersen	14/5 95	1/6 95
Aage Wulffsen	2/4 01	1/9 97
Fridlev Skovmand	13/6 02	1/7 02
M. V. Hansen	1/4 06	1/12 96
O. E. Kofoed	1/10 06	1/8 04
J. P. N. Sommer	1/12 06	1/9 97
H. P. J. Johansen, tillige Klokker, Graver og Kirkesanger	1/10 07	1/7 01
M. Dalby	1/6 21	1/4 17
Fr. R. N. Tornsberg	1/8 21	1/9 16
N. M. Petersen	1/8 24	1/12 23
Georg V. Bjerregaard	1/9 24	1/7 11
C. Edv. Andersen	1/1 25	1/7 15
Jens H. V. Kymer	1/6 28	1/1 27
Carl Chr. Håkansson	1/12 28	1/11 25
Ebbe Juul Nielsen	1/8 27	Timelærer.
Maren S. Helslev	4/8 90	1/4 86
Jane L. Kjøller	2/12 90	1/1 88
Andrea P. Schruld	21/11 93	1/12 93
Emilie M. Brockdorff f. Buhl	1/4 04	1/3 96
Michelle C. Jensen	1/6 07	1/6 07
Petra Møller f. Bidstrup	1/5 08	1/7 10
Jørgina Pedersen	1/9 19	1/8 09
Hedvig Thomsen	1/7 21	1/9 19
Thora M. Engel	1/9 22	1/11 15
Dagny Thomsen	1/12 23	1/6 12
Emilie Bruun	1/4 25	1/7 13
Ingeborg Hansen f. Jensen	1/11 26	1/1 24
Karen Marie Knudsen	1/2 27	Timelærerinde

Kommunens og Havnens Embeds- og Bestillingsmænd.

	Ansæt:	Anci. fra:
Kommunekontoret:		
H. Mogensén, Kommunebogholder	1/1 98	1/1 98
J. E. Kjøllet, Kommunekasserer	1/7 25	1/7 25
P. Mikkelsen, 1. Fuldmægtig	1/4 21	1/4 21
J. P. Th. Sommer, 2. Fuldmægtig	1/8 25	1/8 25
M. Næstved, Assistent	1/4 19	1/4 16
K. Nørregaard, Kontorist	1/4 19	1/4 16
Ebba Jensen, »	1/11 18	1/11 21
Chr. Nykjær, »	1/4 26	1/4 25
H. Schou, Kommunekonduktør	1/4 19	1/4 19
 Gasværket:		
Johs. Stibolt, Bestyrer	1/10 15	1/4 10
E. Nielsen, Assistent	1/2 21	1/2 21
L. Dam, Smed	1/10 05	1/10 05
Oluf Olufsen, Retorthusarbejder	14/5 10	1/6 10
Chr. Bjerregaard, do.	11/3 14	1/4 14
Ove Pedersen, do.	11/6 14	1/7 14
Andr. Højegaard, do.	1/1 15	1/1 15
Anias Kjøllet, do.	1/10 18	1/10 17
Johan Nielsen, do.	1/8 20	1/8 20
Chr. Larsen, Arbejdsmand	29/5 97	1/6 97
M. Chr. Hansen, do.	11/4 03	1/5 03
Martin Jørgensen, do.	1/12 06	1/12 06
Carl Olsen, do.	1/12 12	1/12 12
Knud Larsen, do.	1/4 13	1/10 10
 Elektricitetsværket:		
K. K. Schmidt, Bestyrer	1/4 25	1/4 25
O. Jensen, Maskinmester	10/6 18	1/4 18
Henrik Ipsen, Assistent	19/7 26	1/8 26
Chr. Hansen, Maskinpasser	10/6 18	1/4 18
Kaj Kristensen do.	7/1 21	1/2 21
E. Hansen, do.	1/4 18	1/4 18
Th. Mikkelsen, do.	1/4 18	1/4 18
 Opråver og Aflåser for Vårkerne:		
Opråver Ludvig Nielsen	1/1 23	15/10 03
Aflåser J. Ellegaard Larsen	1/1 23	1/1 23

Vandværket:		
Johs. Stibolt, Bestyrer	Ansæt: $\frac{1}{10}$ 15	Anci. fra: $\frac{1}{4}$ 10
H. P. Christensen, Maskinpasser	$\frac{1}{4}$ 18	$\frac{1}{4}$ 10
Renovationsvæsenet:		
Jens Eriksen	$\frac{1}{4}$ 16	$\frac{1}{4}$ 16
Jens Aage Hansen	$\frac{1}{1}$ 20	$\frac{1}{1}$ 20
Skolen:		
Jens Hansen, Skolepedel	$\frac{1}{2}$ 09	$\frac{1}{2}$ 09
Magnus Olsen, do.	$\frac{1}{6}$ 09	$\frac{1}{6}$ 09
Forsørgelsesvæsenet:		
V. Rasmussen, Fattiggaardsbestyrer	$\frac{1}{11}$ 26	$\frac{1}{11}$ 26
N. H. Jensen, Undersøger	$\frac{1}{1}$ 20	$\frac{1}{1}$ 20
Arbejdsanvisningskontoret:		
O. H. N. Aagesen, Kontorbestyrer	$\frac{1}{10}$ 27	$\frac{1}{6}$ 15
Det offentlige Slagtehus:		
M. Veilbæk, Stadsdyrlæge	$\frac{1}{9}$ 13	$\frac{1}{9}$ 13
Emil Nielsen, Opsynsmand	$\frac{1}{7}$ 28	$\frac{1}{7}$ 28
Badeanstalten:		
M. Pedersen, Bademester	$\frac{1}{10}$ 12	$\frac{1}{10}$ 12
Skoven:		
A. P. Andersen, Skovfoged	$\frac{1}{7}$ 02	$\frac{1}{7}$ 02
Havnen:		
J. C. Larsen, Havnefoged	$\frac{1}{9}$ 14	$\frac{1}{10}$ 12
H. P. Nielsen, Førstelods	$\frac{1}{4}$ 10	$\frac{1}{4}$ 10
J. A. Dick, Lods	$\frac{1}{4}$ 01	$\frac{1}{4}$ 01
E. Larsen, do.	$\frac{1}{11}$ 11	$\frac{1}{11}$ 11
Vald. Andersen, do.	$\frac{1}{1}$ 22	$\frac{1}{1}$ 22
Thorv. Jensen, Kranfører	$\frac{1}{4}$ 24	$\frac{1}{4}$ 24
Johan Nielsen, Kranf. Medhj.	$\frac{1}{9}$ 26	$\frac{1}{9}$ 26
H. Holm, Nattevagt	$\frac{1}{1}$ 15	$\frac{1}{1}$ 15
Jul. Dam, do.	$\frac{1}{1}$ 24	$\frac{1}{11}$ 24



Byraadets Forhandlinger.

Mødet den 2den Januar 1928.

1. Til Efterretning fremlagdes:

- a. Indenrigsministeriets Skrivelse af 22de f. M., hvorved meddeles, at Laan som Kommunen selv optager til Arbejder, der iværksættes for at modvirke Arbejdsløsheden, med Hensyn til eventuelt Statstilskud vil være ligestillet med Laan, der optages gennem Købstadkommunernes Laane-forening. (J. Nr. 448—1927.)
- b. Bornholms Amts Skrivelse af 12te f. M., indeholdende Fastsættelse af Normalbidraget til Børn for Aaret 1ste Juli 1928 til 30te Juni 1929. (J. Nr. 433—1927.)
- c. Invalideforsikringsraadets Skrivelse af 17te f. M., hvorefter Fyrbøder Carl Rudolf Svendsens Hustrus Erhvervsevne er skønnet at være vedvarende nedsat til en Trediedel. (J. Nr. 37—1927.)
- d. Invalideforsikringsraadets Skrivelse af 27de f. M., hvorefter Møbelsnedker Harry Axel Vilhelm Jensens Erhvervsevne er skønnet forbigaaende nedsat til en Trediedel. (J. Nr. 37—1927.)
- e. Bekendtgørelse af 22de f. M. fra Ministeriet for Sundhedsvæsenet angaaende Indtægts- og Formueforhold for Sygekassemedlemmer. (J. Nr. 79—1927.)
- f. Indenrigsministeriets Bekendtgørelse af 23de f. M. om Regler for Tilbageholdelse af Arbejdsløshedsunderstøttelse til Dækning af Underholdsbidrag. (J. Nr. 461—1927.)
- g. Indenrigsministeriets Cirkulære af 23de f. M. angaaende Lov om midlertidigt Tillæg til Lov af 1ste Juli 1927 om Aldersrente. (J. Nr. 462—1927.)
- h. Indenrigsministeriets Cirkulære af 29de f. M. om Dækningsafgift af Ejendomme, tilhørende Stat og Kommune. (J. Nr. 464—1927.)
- i. Skattedepartementets Cirkulære af 29de f. M., hvorefter Opkrævningshonoraret for Statsskatter beregnes af det fulde Beløb uanset den indrømmede Nedsættelse med 10 % af Skatten. (J. Nr. 463—1927.)

2. Indstilling af 27de f. M. fra Ligningskommissionen angaaende 35 Andragender om Eftergivelse eller Nedsættelse af personlige Kommuneskatter. (J. Nr. 39—1927.) — Indstillingen tiltraadtes med et Par mindre Ændringer.

3. Bornholms Amts Kommunikation af Skrivelse af 23de f. M. fra Ministeriet for offentlige Arbejder, hvorefter Ministeriet er villigt til efter indsendt Andragende at foretage en Ændring i Havne- og Brotaksterne, saaledes at Afgiften for Skibe med Partladninger fra Amerika m. fl. nedsættes. (J. Nr. 455—1927.) — Tilstilledes Havneudvalget.

4. Skolekommissionen fremsender med Paategning af 20de f. M. Indstilling fra Overlæreren om Godkendelse af Vikar under Lærer Fr. Skovmands Sygdomsfald. (J. Nr. 456—1927.) — Tilstilledes Skoledirektionen til Godkendelse.

5. Bornholms Amt fremsender med Paategning af 19de f. M. en Skrivelse fra Handelsministeriet med Andragende fra Bornholms Spare- og Laanekasse om en Ændring i Sparekassens Vedtægt angaaende Valg af Revisorer ved Sparekassen, hvorefter dette skal foretages af Amtmanden over Bornholms Amt. (J. Nr. 238—1927.) — Kasse- og Regnskabsudvalgets Erklæring indhentes.

6. Andragende af D. D. fra Bestyrelsen for den kommunale Hjælpkasse om Forhøjelse af Bevillingen til Hjælpkassens almindelige Understøttelser til arbejdsløse. (J. Nr. 29—1927.) — Kasse- og Regnskabsudvalgets Erklæring indhentes, og bemyndiges Udvalget til at yde det Tilskud, der maatte være nødvendigt inden næste Byraadmøde.

7. I Anledning af en Indbydelse til Deltagelse i Folkeskolens Idrætsstævne 28de Juni til 1ste Juli 1928 indstiller Skoleudvalget i Skrivelse af 22de ds., at Rønne Kommuneskole ikke deltager i Stævnet. (J. Nr. 320—1927.) — Tiltraadtes.

8. Cirkulære af 15de f. M. fra Ministeriet for Industri, Handel og Søfart om Revision af de nugældende Vedtægter angaaende bunden Næring. (J. Nr. 453—1927.) — Kasse- og Regnskabsudvalgets Erklæring indhentes.

9. Ligningskommissionen fremsender med Skrivelse af 21de f. M. Beregning over de af en Skatteyder i Aarene 1917—18 til 1927—28 for urigtige Selvangivelser for lidt erlagte personlige Kommuneskatter og indstiller, at der afkræves denne 3 Gange det for lidt betalte Beløb med 12,050 Kr. 10 Øre. (J. Nr. 452—1927.) — Indstillingen tiltraadtes.

10. Optagelse af Laan til Udvidelse af Gasværket og Elektricitetsværket, til elektriske Ledninger og til forskellige Arbejder, der af Byraadet er vedtaget til Afhjælpning af Arbejdsløsheden. (J. Nr. 5—1928.) — Det vedtoges at bemyndige Borgmesteren og Redaktør Jespersen til paa Kommunens Vegne at tage Beslutning om Kommunens Deltagelse i et Fælleslaan.

11. Ministeriet for offentlige Arbejder anmoder i Skrivelse af 12te f. M. om en Udtalelse fra Byraadet med Hensyn til Ingeniør C. Milners Ansættelse som Havneingeniør, da han tillige skal være Assistent ved Ny-

arbejder, til hvilke Professor J. Munch-Petersen er antaget som projekterende Ingeniør. (J. Nr. 87—1927.) — Tilstilledes Havneudvalget til Besvarelse.

Mødet den 16de Januar 1928.

1. Til Efterretning fremlagdes:

- a. Skrivelser af 10de ds. fra Indenrigsministeriet, hvorved meddeles Samtykke til, at Kommunen deltager i et af forskellige Kommuner optaget Fælleslaan til Dækning af Udgifterne ved Opførelse af et offentligt Slagtehus, forskellige Gade- og Vejarbejder og Højspændingsledninger m. v. til Beløb 503,000 Kr. samt til Havnen 35,000 Kr. foruden Kurstab samt optager et Laan hos Kommune Kreditforeningen paa 400,000 Kr. til Gasværkets Udvidelse og til Anskaffelse af en ny Dieselmotor til Elektricitetsværket. (J. Nr. 5—1927.)
- b. Indenrigsministeriets Skrivelse af 3die ds., hvorefter 2den Rate af Statens Tilskud i Henhold til Lov Nr. 85 af 15de Maj 1903 § 31 udgør 4,111 Kr. (J. Nr. 289—1927.)
- c. Indenrigsministeriets Skrivelse af 4de ds., hvorved meddeles Samtykke til, at Kommunen erhverver Ejendommen Matr.-Nr. 833 for 2,900 Kr. og atter sælger den til Ejendommens Lejer. (J. Nr. 445—1927.)
- d. Købstadkommunernes Laaneforenings Skrivelse af 2den ds., hvorefter der er tilbagebetalt det Beløb, som Kommunen tidligere har betalt udover 6 % p. a. i Rente af Sterlinglaanet 1922, nemlig 31,911 Kr. 95 Øre og det Beløb, som der er betalt udover $5\frac{1}{2}$ % i Rente af Dollarslaanet 1921, nemlig 446 Kr. 88 Øre. (J. Nr. 323—1927.)
- e. Havnefogedens Indberetning om Trafikken paa Rønne Havn i December 1927 og i Aaret 1927. (J. Nr. 1—1927.) — (Findest trykt i Tillægget.)
- f. Bornholms vestre Skoledirektions Skrivelse af 12te ds. med Godkendelse af, at Frk. Noomi Nielsen har vikarieret for Fru Ingeborg Hansen fra 21de—26de November f. A. (J. Nr. 469—1927.)
- g. Indenrigsministeriets Skrivelse af 9de ds. med Godkendelse af Borgmester Niels Nielsens Valg til Formand i Bestyrelsen for Amts-Arbejdsanvisningskontoret, Kontorets Reglement og O. H. N. Aagesen som Bestyrer. (J. Nr. 313—1927.)
- h. Skrivelse af 9de ds. fra Ministeriet for offentlige Arbejder, hvorefter der ikke er meddelt Samtykke til, at Rønne Havn deltager med Halvdelen i Udgifterne ved Omlægning af Toldbodgade, medens det kan tillades, at Havnen udreder Udgifterne for den Del af Gaden, der ligger paa Havnens Grund. (J. Nr. 403—1927.)
- i. Skrivelse af 9de ds. fra Direktoratet for Sygekassevæsenet, hvorefter Rigmor Sofie Karlsen Maak har været uberettiget til at blive optaget som Medlem af Rønne Sygekasse, hvorfor der ikke har kunnet tildeles hende Invaliderente. (J. Nr. 3—1928.)
- k. Invalideforsikringsraadets Skrivelse af 3die ds., hvorefter Husmoder

Andrea Sofie Niensens Erhvervsevne er skønnet at være vedvarende nedsat til en Trediedel. (J. Nr. 37—1927.)

2. Andragende fra Landinspektør Kofoed om Aprobation paa Udstykningen af Matr.-Nr. 1529 b Bygr. og Matr.-Nr. 3181 Markj. (J. Nr. 16 og 17—1928.) — anbefales.

3. Indstilling af 9de ds. fra Ligningskommissionen angaaende 12 Andragender om Eftergivelse eller Nedsættelse af personlig Kommuneskat. (J. Nr. 30—1928.) — Indstillingen tiltraadtes.

4. Skrivelse af 13de ds. fra Rønne Menighedsraad med Skrivelse af 10de ds. fra Københavns Stiftsøvrighed om forskellige Oplysninger ved det ny Kapel med Krematorium paa Rønne Kirkegaard, særlig med Hensyn til Ejendomsretten til samme, Taksterne for Benyttelsen m. v. (J. Nr. 31—1928.) — Kasse- og Regnskabsudvalgets Erklæring indhentedes.

5. Indstilling af 13de ds. fra Kasse- og Regnskabsudvalget om, at der ikke foretages nogen Ændring i Vedtægten angaaende bunden Næring. (J. Nr. 453—1927.) — Tiltraadtes.

6. Andragende af 14de ds. fra Rønne Børneasyl om Tilskud af Kommunens Kasse for Aaret 1927—28 og for det kommende Regnskabsaar. (J. Nr. 8—1928.) — Kasse- og Regnskabsudvalgets Erklæring indhentedes.

7. Havneudvalget fremsender med Skrivelse af 14de ds. et af Professor J. Munch-Petersen udarbejdet Projekt til Forlængelse af Havnens vestre Mole og indstiller, at Byraadet godkender dette Projekt og bemyndiger Udvalget til at lade udarbejde Detailtegninger baade for Arbejdet udført med Pæleramning og en Konstruktion med Stenkister. (J. Nr. 12—1928.) — Vedtoges enstemmig at lade Sagen gaa til 2den Behandling samt til Sagens Udførelse at optage et Laan paa 200,000 Kr.

8. Kasse- og Regnskabsudvalgets Forslag til Overslag over Kommunens Indtægter og Udgifter i Aaret 1928—29. (J. Nr. 32—1928.) — Gik til 2den Behandling i Mødet den 13de Februar.

9. I Anledning af en Forespørgsel fra Bornholms Amtsråd angaaende Istandsættelse af Vejen forbi Arresthuset indstiller Udvalget for Gader og Veje ved Paategning af 14de ds., at Byraadet svarer, at det intet har at erindre imod, at Vejen istandsættes paa den af Amtsvejinspektøren foreslaade Maade, men uden Udgift for Rønne Kommune. (J. Nr. 435—1927.) — Vedtoges at svare som af Udvalget foreslaaet.

10. I Anledning af et fra Bornholms Amt til Byraadets Erklæring modtaget Andragende fra Bornholms Spare- og Laanekasse i Rønne om en Ændring i Sparekassens Vedtægt med Hensyn til Valget af Sparekassens Revisorer, der hidtil er foretaget af Byraadet, medens dette nu foreslaas at skulle foretages af Amtmanden over Bornholms Amt, meddeler Kasse- og Regnskabsudvalget i Skrivelse af 14de ds., at man ikke kan anbefale, at Valget overlades til en Enkeltmand, men at man, hvis Retten

til Valget skal fratages Byraadet, formener, at det vil være rimeligere, at Valget foretages af Bornholms Amtsraad. (J. Nr. 238—1928.) — Det vedtoges at svare overensstemmende med Udvalgets Forslag.

11. I Anledning af en Skrivelse af 12te ds. fra Postmester Gertz, hvorefter denne anmoder om en anden Beregning af den Kommuneskat, han har betalt for lidt i Aarene 1917—18, 1921—22 og 1922—23, end han selv tidligere har anmodet om, indstiller Ligningskommissionen i Skrivelse af 9de ds., at det har sit Forblivende ved den en Gang fastsatte Beregningsmaade. (J. Nr. 285—1927.) — Ligningskommissionens Indstilling tiltraadtes.

12. Skrivelser af 10de ds. fra Indenrigsministeriet, hvorved meddeles Samtykke til, at Kommunen deltager i et Fælleslaan, som forskellige Kommuner agter at optage med 35,000 Kr. til Havnen, 40,000 Kr. til Fundamenteringsarbejde til Maskiner og elektriske Anlæg paa Elektricitetsværket, 67,000 Kr. til en elektrisk Ledning til Allinge-Sandvig og Hammerens Granitværk og 100,000 Kr. til Ledninger til Transformatorforeningerne i Aaker, til hvilke Beløb vil være at lægge Kurstab. (J. Nr. 5—1928.) — Vedtoges ved 1ste Behandling at optage Laanet.

13. Skrivelse af 10de ds. fra Indenrigsministeriet, hvorved meddeles Samtykke til, at Kommunen optager et Laan hos Kommune Kreditforeningen paa 400,000 Kr., nemlig til Gasværket 80,000 Kr. og til Anskaffelse af en Dieselmotor til Elektricitetsværket 279,000 Kr., begge Beløb med Tillæg af Kurstab. (J. Nr. 5—1928.) — Vedtoges ved 1ste Behandling at optage Laanet.

Ekstraordinært Møde den 23de Januar 1928.

1. Købstadkommunernes Laaneforening meddeler i Skrivelse af 17de ds., at der var afsluttet et Fælleslaan paa 2 Millioner Dollars med Brown Brothers & Company, New-York til en Rente af 5 % p. a. fra 1ste Februar d. A. at regne, afdragsfrit i 25 Aar og til en Kurs af 94,03, men som skal tilbagebetales til pari Kurs. For Laanet hæfter Esbjerg, Hjørring, Horsens, Korsør, Middelfart, Nakskov, Nykøbing F., Næstved, Rønne, Skive, Slagelse, Sorø, Stubbekøbing, Varde, Vejle og Viborg solidarisk ansvarlige for skadesløs Betaling saa vel af Hovedstol som af Renter.

Vedtoges enstemmig ved 1ste Behandling at deltage i Fælleslaanet med 528,600 Kr. + Kurstabet og at bemyndige Borgmester S. Bresemann til med Substitutionsret paa Kommunens Vegne at aftale alle nærmere Laanebetingelser og underskrive Laanekontrakten, Hovedobligation, midlertidige Obligationer og endelig de Obligationer, som vil være at udstede for dette Laan. (J. Nr. 5—1928.)

Mødet den 31te Januar 1928.

1. Til Efterretning fremlagdes:

- a. Bornholms vestre Skoledirektions Skrivelse af 26de ds., hvorved godkendes, at Frk. Maria Pihl har vikarieret for Lærer Skovmand fra 14de —20de f. M. (J. Nr. 456—1927.)
- b. Rønne-Allinge Jernbanes Skrivelse af 21de ds., hvormed fremsendes Rønne Havns Andelsbevis stort 110,065 Kr. 26 Øre i bemeldte Jernbane. (J. Nr. 18—1928.)
- c. Stadsdyrlægens Indberetning om Kontrollen med Slagtekvæg i Aaret $\frac{1}{9}$ 1926 til $\frac{31}{8}$ 1927. (J. Nr. 60—1928.) (Findes trykt i Tillæget.)
- d. Invalideforsikringsraadets Skrivelse af 26de ds., hvorved meddeles, at Chauffør Niels Peter Marius Christensens Erhvervssevne er skønnet forbigaaende nedsat til en Trediedel. (J. Nr. 55—1928.)

2. Andragende fra Landinspektør Kofoed om Approbation paa Udstykningen af Matr.-Nr. 1481 og 1482 a Bygr. og 173 Markj. (J. Nr. 62—1928.) — Anbefaledes under Betingelse af, at der erholdes Dispensation fra Bygningslovens § 21.

3. 2den Behandling af den i Mødet den 16de ds. under Nr. 7 forelagte Indstilling fra Havneudvalget om Godkendelse af det af Professor J. Munch-Petersen udarbejdede Projekt til Forlængelse af Havnens vestre Mole og om Optagelse af et Laan af Dampskibsselskabet paa Bornholm af 1866 paa 200,000 Kr. (J. Nr. 12—1928.) — Indstillingen om Arbejdets Udførelse og Laanets Optagelse vedtoges enstemmig ved 2den Behandling.

4. I Anledning af en Skrivelse af 2den ds. fra Marineministeriet, hvori dette stadig fastholder Kravet om at faa et Areal paa Sydhavnen vederlagsfrit og uopsigeligt fra Havnens Side og saaledes, at Havnen skal udrede Udgifterne ved Redningsstationens Flytning, saafremt denne sker paa Havnens Foranledning, indstiller Havneudvalget i Skrivelse af 26de ds., at Ministeriets Krav imødekommes. (J. Nr. 188—1927.) — Indstillingen vedtoges.

5. Andragende af 28de ds. fra Bestyrelsen fra Hjælpekassen om en yderligere Bevilling til Udbetaling af Understøttelser. (J. Nr. 29—1928.) — Kasse- og Regnskabsudvalgets Erklæring indhentes.

6. Havneudvalget indstiller i Skrivelse af 27de ds., at der til Havnen anskaffes en ny Kran med en Løfteevne af 12 Tons, der af Bornholms Maskinfabrik er tilbudt frit opstillet paa Turistkajen for 12,200 Kr., Fundamenteringen, der vil koste c. 5,000 Kr. dog ikke iberegnet. (J. Nr. 66—1928.) — Vedtoges ved eneste Behandling. Det vedtoges at andrage Indenrigsministeriet om et Tilskud til Udførelse af Arbejdet som Nødhjælpsarbejde.

7. Bornholms Amts Cirkulære af 17de ds. angaaende det forestaaende Gennemsyn af Bivejsfortegnelserne. (J. Nr. 14—1928.) — Tilstilledes Gade- og Vejudvalget.

8. I Anledning af et Andragende fra Rønne Boldklub om Kommu-

nens Deltagelse i Betalingen af Overskridelsen paa Arbejdet ved Dræning af Klubbens Fodboldbane, der har udgjort 226 Kr. 90 Øre, indstiller Kasse- og Regnskabsudvalget ved Paategning af 27de ds., at det ansøgte bevilges. (J. Nr. 351—1928.) — Tiltraadtes.

9. I Anledning af en Skrivelse af 10de ds. fra Københavns Stifts-øvrighed, hvori denne anmoder om forskellige Oplysninger vedrørende Ejendomsforholdet til det ny Ligkapel med Krematorium, indstiller Kasse- og Regnskabsudvalget i Skrivelse af 28de ds., at der svares saaledes:

1. Ejendomsretten til Ligkapellet i Rønne og det i Forbindelse hermed opførte Krematorium tilfalder Folkekirken, repræsenteret ved Rønne Menighedsraad, paa følgende Vilkaar:
 - a. Enhver Beboer i Rønne har Ret til at blive begravet fra Kapellet og Krematoriet.
 - b. Naar Begravelser foregaar fra Kapellet, ydes gratis til alle Kommunens Beboere:
 - 1) Orgelspil.
 - 2) Kandelabrebelysning.
 - 3) Opvarmning, naar Temperaturen i Kapellet er under 6° R. (Der opvarmes til 10° R.) For udensognsboende fastsættes passende Vederlag.
 - c. Med Klokkerigning ved Begravelser forholdes saaledes efter Folks eget Valg:
 - 1) Kirkens 3 Klokker ringer 1 Kvarter forud for Begravelsen, Kapellet's Klokke ringer, medens Kisten føres til Graven, og endvidere i 5 Minutter, naar Jordpaakastelsen er sket.
For denne Ydelse erlægges 12 Kr.
 - 2) Kapellet's Klokke ringer 1 Kvarter forud for Begravelsen samt medens Kisten føres til Graven, og 5 Minutter, naar Jordpaakastelsen har fundet Sted.
For denne Ydelse erlægges 5 Kr.
 - d. Skulde Begravelsesvæsenet overgaa til Kommunens Administration, overdrages samtidig Ejendomsretten til Kapellet og Krematoriet til Kommunen.
2. Udgifterne ved Opførelse af nævnte Bygning betales af Rønne Kommune.
3. Drift og 4) Vedligeholdelse af Ligkapel og Krematorium betales af Folkekirken, repræsenteret af Rønne Menighedsraad, altsaa ved kirkelig Ligning, men Rønne Kommune yder, da Kapel, Krematorium og Kirkegaard kan benyttes af andre end Folkekirkens Medlemmer, et aarligt Tilskud paa 2,500 Kr. Hvis Forholdene skulde gøre det fornødent, vil Summens Størrelse kunne optages til fornyet Drøftelse.
5. Forrentning og Afdrag af Byggelaanet betales af Rønne Kommune.
6. »Dansk Ligbrændingsforening« har, ved at yde Laan til Bygningens

Opførelse, gjort Sagens Gennemførelse mulig, hvorfor man har villet imødekomme Foreningens Ønske om, at der for Medlemmer af denne ydes Moderation. Da Foreningen som »Forsikringsforening« bidrager til, at de, der ønsker Ligbrænding, kan opnaa det paa billigere Vilkaar end ellers, har man ogsaa heri fundet Grundlag for at imødekomme Foreningens Ønsker. (J. Nr. 63—1928.) — Kasse- og Regnskabsudvalget bemyndigedes til efter Forhandling med Menighedsraadet at besvare Skrivelsen overensstemmende med Forslaget.

10. Skolekommissionen fremsender med Paategning af 13de ds. en Skrivelse af 9de s. M. fra Overlæreren, hvori foreslaas, at der oprettes et nyt Lærer- eller Lærerindeembede. (J. Nr. 38 b—1928.) — Vedtoges at indgive Andragende til Undervisningsministeriet om Embedets Oprettelse.

11. Skolekommissionen fremsender med Paategning af 27de ds. en Indstilling fra Overlæreren om Antagelse af Lærer Hans Anker Skovgaard som Vikar for Lærer Bjerregaard. (J. Nr. 37—1928.) — Tilstilledes Skoledirektionen til Godkendelse.

12. Skolekommissionen fremsender med Paategning af 17de ds. Indstilling om Godkendelse af, at Lærer Aage Jensen antages som Vikar for Lærer Carl Andersen under dennes Sygdom fra 13de ds. at regne. (J. Nr. 19—1928.) — Tilstilledes Skoledirektionen til Godkendelse.

13. Skolekommissionen fremsender med Paategning af 23de ds. Forslag fra Overlæreren om Fortsættelse med »Middagspausen« i indeværende Aar, da der ved en Afstemning mellem Børnenes Forældre har været 58 % af de afgivne Svar for en saadan, medens kun 42 % har stemt imod. (J. Nr. 24—1928.) — Tiltraadtes.

14. I Anledning af et Andragende fra Barbermester Jakob Harboe Jensen om Overtagelse af et 2det Prioritetslaan i Ejendommen Matr.-Nr. 1025 e Bygr., ydet af Statsboligfonden med Rønne Kommunes Kautions for Halvdelen, paa oprindelig 2,500 Kr., nu til Rest 2,461 Kr. 56 Øre, indstiller Kasse- og Regnskabsudvalget i Skrivelse af 27de ds., at det ansøgte bevilges. (J. Nr. 10—1928.) — Vedtoges at overtage Kautionen.

15. Kasse- og Regnskabsudvalget meddeler i Skrivelse af 28de ds., at Arbmd. N. H. Kjøbech har forladt den ham tilhørende Ejendom Matr.-Nr. 63 b Bygr., i hvilken Kommunen har en Prioritet paa 1,370 Kr., hvorfor Udvalget har maattet træde til og tage sig af Ejendommen, og indstiller, at Ejendommen sælges til Stenkløver Charles Jensen for 4,000 Kr. hvorved Kommunen vil faa et Tab paa ca. 600 Kr. (J. Nr. 22—1928.) — Indstillingen tiltraadtes.

16. Skrivelse af 20de ds. fra Bornholms Amt om ifølge en Begæring derom fra Overvejinspektøren at erholde Indberetning om, hvilke Gader og Veje i Kommunen der kan betragtes som Landevejsgader fra Amtets Landeveje til Byens Centrum og nærmeste Vej fra dette Gadesystem til Jernbanestationen og Havnen.

Der forelaa et af Bygningsinspektøren affattet Kort over Byens Gader, paalagt med rød Farve de Gader, der kan anses at henhøre til foranstaaende. (J. Nr. 13—1928.) — Det af Bygningsinspektøren afgivne Forslag tiltraadtes og tilstilledes Amtet.

Ekstraordinært Møde den 6te Februar 1928.

1. 2den Behandling af den i Mødet den 23de f. M. forelagte Sag om Optagelse af et Fælleslaan hos Brown Brothers & Company, New-York, paa 2 Mill. Dollars, saaledes at Rønne Kommune overtager 528,600 Kr. + Kurstab, altsaa 562,161 Kr. af Laanet. (J. Nr. 5—1928.) — Vedtoges enstemmig ved 2den Behandling at optage Laanet paa de angivne Betingelser og at give Borgmester Bresemann Fuldmagt som vedtaget ved Sagens 1ste Behandling.

2. 2den Behandling af den i Mødet den 13de f. M. under Nr. 13 forelagte Sag om Optagelse af et Laan af Kommune Kreditforeningen paa 400,000 Kr. med Tillæg af Kurstab. (J. Nr. 5—1928.) — Vedtoges ved 2den Behandling at optage Laanet.

3. Andragende af 20de f. M. fra Th. Nielsen til Indenrigsministeriet om Dispensation fra Bygningslovens § 21 for Matr.-Nr. 1424 Bygr. med Paategning af Bygnings- og Sundhedskommissionen. (J. Nr. 52—1928.) — anbefaledes.

4. Andragende af 19de Decbr. f. A. fra Muremester A. M. Lau om Dispensation fra Bygningslovens § 8 for Matr.-Nr. 1232 bb Bygr. med Paategning af Bygnings-, Sundheds- og Brandkommissionen. (J. Nr. 51—1928.) — anbefaledes.

5. Skrivelse af 23de f. M. fra Indenrigsministeriet om Forandring af Afdragstiden for Laanet til det offentlige Slagtehus fra 30 Aar til 25 Aar. (J. Nr. 5—1928.) — Vedtoges.

Mødet den 13de Februar 1928.

1. Til Efterretning fremlagdes:

- a. Landbrugsministeriets Skrivelse af 8de ds. med Approbation paa Udstykningen af Matr.-Nr. 8 a Markj. (J. Nr. 243—1927.)
- b. Indenrigsministeriets Skrivelse af 10de ds. med Approbation paa Udstykningen af Matr.-Nr. 318 a og 320 m Markj. (J. Nr. 59—1928.)
- c. Skrivelse af 6te ds. fra Ministeriet for offentlige Arbejder, hvorved meddeles Samtykke til, at Arbejdet ved Anlæg af Vej over Rampen ved Zahrtmannsvej paabegyndes, og at Havnen deltager i det Laan, der optages gennem Købstadkommunernes Laaneforening. (J. Nr. 381—1927.)
- d. Skrivelse af 30te Januar d. A. fra Ministeriet for offentlige Arbejder, hvorved meddeles Efterbevilling af Overskridelser paa forskellige Konti paa Havnens Overslag for 1926—27. (J. Nr. 191—1927.)

- e. Skrivelse af 4de ds. fra Ministeriet for offentlige Arbejder, hvorefter Afgiften for Smør i Havne- og Brotaksten er nedsat fra 180 Øre til 160 Øre pr. 100 kg. (J. Nr. 326—1927.)
- f. Skrivelse af 3die ds. fra Ministeriet for offentlige Arbejder, hvorved meddeles Samtykke til, at Havnens Ejendom, Havnegade Nr. 3 vederlagsfrit udlejes til »Udvalget for Oprettelse af et Sømandshjem« for et Tidsrum af 30 Aar. (J. Nr. 40—1928.)
- g. Havnefogedens Indberetning om Trafikken paa Rønne Havn i Januar 1928. (J. Nr. 20—1928.)
- h. Bornholms Amts Skrivelse af 8de ds., hvorefter den Rønne Kommune tilkommende Del af Motorafgiften for 1ste Halvaar af Aaret 1927—28 udgør 3,476 Kr. (J. Nr. 71—1928.)
- i. Bornholms vestre Skoledirektions Skrivelse af 8de ds., hvorved approberes, at Lærer Aage Jensen vikarierer for Lærer Carl Andersen under dennes Sygdomsforfald. (J. Nr. 19—1928.)
- k. Bornholms Amts Skrivelse af 7de ds., hvorefter Kommunens Andel i Amtsrepartitionsfondens Renter for Aaret 1927—28 udgør 3,545 Kr. 87 Øre. (J. Nr. 47—1928.)
- l. Bornholms Amts Skrivelse af 7de ds., hvorved meddeles, at den Rønne Kommune paahvilende Del af Amtsrepartitionsfondens Udgifter til hjemløse trængende i Aaret 1926—27 udgør 22,466 Kr. (J. Nr. 48—1928.)
- m. Bornholms Amts Skrivelse af 25de f. M., hvorefter følgende Biveje nedlægges som offentlige Veje:
 - a. Den Del af Bivej Nr. 8, der gaar fra Matr.-Nr. 268 a i Syd forbi Fattiggaarden og Amtssygehuset til Matr.-Nr. 281.
 - b. Den Del af Bivej Nr. 13, der gaar fra Kirkegaardens nordre og vestre Skel til Havet. (J. Nr. 37—1928.)
- n. Skrivelse af 7de ds. fra Dommerkontoret for Rønne m. v., hvorefter en Begæring om Tinglysning af et Dokument vedrørende den Ejendommen Matr.-Nr. 1648 af Bygrunden paahvilende Brolægningsrefusion er afvist fra Dagbogen i Henhold til Lov om Tinglysning af 31te Marts 1926 § 15, 2det Stk. jfr. § 4, 4de Stk. sammenholdt med Købstadkommunallovens § 21. (J. Nr. 44—1928.)
- o. Indenrigsministeriets Skrivelse af 4de ds., hvorved meddeles Samtykke til, at Kommunen vederlagsfrit til Staten overdrager en 230 m² stor Parcel af Matr.-Nr. 270 Markj. (J. Nr. 162—1927.)
- p. Invalideforsikringsraadets Skrivelse af 11te ds., hvorefter Fru Josefine Vilhelmine Gustava Jensens Erhvervsevne er skønnet ikke at være nedsat til en Trediedel. (J. Nr. 55—1928.)
- q. Skattedepartementets Cirkulære af 1ste ds. angaaende Honoraret til Vurderingsmændene for Omvurderinger til Ejendomsskyld. (J. Nr. 42—1928.)

2. 2den Behandling af Forslaget til Overslag over Rønne Kommunes Indtægter og Udgifter i Aaret 1928—29 med Ændringsforslag fra Kasse- og Regnskabsudvalget, der medfører en Nedgang i Kontoen »Personlig Kom-

muneskat« fra 845,788 Kr. 12 Øre til 818,140 Kr. 62 Øre. (J. Nr. 32—1928.) — Overslaget med de af Udvalget foreslaaede Ændringer vedtoges enstemmig i sin Helhed.

Den tidligere vedtagne Rabatskala for Elektricitet til Motorer forlængedes saaledes:

0 — 25,000 K.W.T.	15	Øre	
0 — 50,000	—	14	»
0 — 75,000	—	13	»
0 — 100,000	—	12	»
0 — 200,000	—	11	»
Derefter	10	»	(J. Nr. 103—1928.)

3. Havneudvalget fremsender med Skrivelse af 9de ds. Forslag til Overslag over Rønne Havns Indtægter og Udgifter i Aaret 1928—29. (J. Nr. 97—1928.) — Forslaget tiltraadtes og tilstilledes Ministeriet for offentlige Arbejder.

4. Havneudvalget fremsender med Skrivelse af 9de ds. Søndre Baadehavns og Nørrekaas Baadehavns Overslag over Baadehavnenes Indtægter og Udgifter i 1928—29 og indstiller, at Overslagene godkendes. (J. Nr. 36—1928.) — Godkendtes.

5. Den i forrige ordinære Møde under Nr. 5 forelagte Skrivelse fra Bestyrelsen for Hjelpekassen om yderligere Tilskud til Udbetaling af Understøttelser forelaa paa ny med Indstilling fra Kasse- og Regnskabsudvalget om, at der for den tilbageværende Del af Regnskabsaaret bevilges 11,000 Kr. (J. Nr. 29—1928.) — Indstillingen tiltraadtes.

6. Marineministeriet tilbagesender Dublikateksemplaret af Lejekontrakt angaaende et Areal paa Sydhavnen, hvorpaa der skal opføres et nyt Baadehus til Redningsvæsenet, og fremsender Tegninger og Planer vedrørende samme til Godkendelse. (J. Nr. 78—1928.) — Tegning og Plan over Baadehuset godkendtes. (Lejekontrakten findes trykt i Tillæget.)

7. Bestyrelsen for Rønne Borgerforening anmoder i Skrivelse af 6te ds. om, at der i Kommunens Regnskab opføres som en særlig Post: »Udgifter ved Repræsentation og Rejser« samt om Opgørelse over saadanne Udgifter i Aaret 1926—27. (J. Nr. 49—1928.) — Henlagdes.

8. Kasse- og Regnskabsudvalget fremsender med Skrivelse af 11te ds. Udkast til Vedtægt for Opkrævning af Dækningsafgift i Rønne Købstad. (J. Nr. 67—1928.) — Udkastet tiltraadtes.

9. Indstilling af 9de ds. fra Kasse- og Regnskabsudvalget om, at Opsigelse af Overenskomsten med Amtsraadet om Købstædernes Bidrag til Amtsrepartitionsfonden tages tilbage. (J. Nr. 97—1927.) — Vedtoges at tage Opsigelsen tilbage.

10. Andragende fra Salgsforeningen for Nørrekaas Baadehavn om Tilladelse til at opføre et Røgeri vest for Baadehavnen med Sundhedskommissionens i Skrivelse af 30te f. M. afgivne Erklæring, hvorefter Kommissionen intet finder at erindre imod Opsørelsen paa Betingelse af, at Plan

og Beskrivelse godkendes af Kommissionen, hvilken forbeholder sig Ret til i Henhold til Sundhedsvedtægtens Bestemmelser, navnlig dens § 41, at skride ind overfor Virksomheden, saafremt Kommissionen maatte finde Anledning dertil. (J. Nr. 35—1928.) — Tilladelsen meddeltes paa de af Sundhedskommissionen stillede Betingelser.

11. Politimesteren tilbagesender Sagen om Regulering af Færdslen med Motorkøretøjer i Nygade m. fl. med Forslag til Affattelse af et dertil sigtende Tillæg til Politivedtægtens § 16 saalydende:

»Motorkøretøjer, forspændte Vogne og Trækvogne maa ikke holde stille i St. Torvegade paa Strækning fra St. Torv til Hjørnet ved Magstræde og i Nygade fra Hjørnet ved Antoniestræde til Storegade længere, end Ind- og Udstigning af Passagerer eller Af- og Paalæsning af Varer nødvendiggr.«

Det foreslaaede Tillæg til Politivedtægtens § 16 vedtoges.

12. Indstilling af 28de f. M. fra Belysningsudvalget om Lægning af et elektrisk Kabel fra Toldbodgade til det Øernes Andelsselskab for Indkøb af Foderstoffer tilhørende Pakhus paa Søndre Mole. (J. Nr. 203—1928.) — Tiltraadtes.

13. Andragende fra Politibetjentene om forhøjet Betaling for Pasning af Brandkorpsets Alarmeringsapparat. (J. Nr. 45—1928.) — Kunde ikke bevilges.

14. Andr. fra Arbmd. Adolf Mortensen om Fritagelse for at svare Afgift af en Hund, der altid er lænket, med Indstilling fra Kasse- og Regnskabsudvalget om, at det ansøgte bevilges, saa længe Hunden er lænket. (J. Nr. 94—1928.) — Indstillingen tiltraadtes.

15. Belysningsudvalget fremsender med Skrivelse af 11te ds. de indkomne Tilbud paa Fundamenter for Elektricitetsværkets nye Dieselmotor og indstiller, at Muremester A. M. Laus Tilbud paa 17,994 Kr. der er det billigste Tilbud, antages. Da Hr. Lau har taget Forbehold med Hensyn til de fastsatte Tidsfrister, indstiller Udvalget derhos, at Hr. Lau skal forpligte sig til at overholde Tidsfristerne, eventuelt ved at foretage Pæleramning med 2 Hold, altsaa 16 Timer i Døgnet, mod et Ekstravederlag for Merudgiften, som dog ikke kan overstige 1,000 Kr.

Udkast til Kontrakt forelaa. (J. Nr. 95—1928.) — Muremester A. M. Laus Tilbud med det angivne eventuelle Tillæg antoges.

Mødet den 27de Februar 1928.

1. Til Efterretning fremlagdes:
 - a. Indenrigsministeriets Skrivelse af 20de ds. med Dispensation fra §§ 8 og 21 i Bygningsloven med Hensyn til Brandgavle uden Brandkamme og uden Vinduer i Gavlene paa Huse, Muremester A. M. Lau agter at opføre paa 6 Paceller af Matr.-Nr. 1232 bb Bygr. (J. Nr. 51—1928.)
 - b. Indenrigsministeriets Skrivelse af 23de ds. med den stadfæstede Ved-

- tægt for Opkrævning af Dækningsafgift i Rønne Købstad, der skal revideres i Aaret 1930. (J. Nr. 67—1928.) — (Findes trykt i Tillægget.)
- c. Beretning om Børnetilsynet i Rønne i Aaret 1927. (J. Nr. 100—1928.)
- d. Invalideforsikringsraadets Skrivelse af 22de ds., hvorefter Fisker Kristian V. Olsens Hustrus Erhvervsevne er skønnet vedvarende nedsat til en Trediedel eller derunder. (J. Nr. 55—1928.)
- e. Invalideforsikringsraadets Skrivelse af 25de ds., hvorefter Arbmd. Jens Peter Andersens Hustrus Erhvervsevne er skønnet ikke at være nedsat til en Trediedel. (J. Nr. 55—1928.)

2. Ligningskommissionens Fortegnelse over de ved 4de Tillægsligning paalignede personlige Skatter. (J. Nr. 131—1928.) — Tilstilledes Kasse- og Regnskabsudvalget.

3. Ministeriet for offentlige Arbejder meddeler i Skrivelse af 23de ds., at det intet har at erindre imod, at der anskaffes en ny Kran til Havnen, men at der bør indhentes Tilbud fra andre Maskinfabrikker. (J. Nr. 66—1928.) — Tilstilledes Havneudvalget til videre Foranstaltning.

4. I Anledning af et derom indkommet Andragende fra Arbejdernes Radioklub indstiller Belysningsudvalget ved Paategning af 24de ds., at der paalægges Motorejere, der faar tilsluttet nye Motorer og benytter disse udenfor den normale Arbejdstid (Kl. 7—17) og Søn- og Helligdage, at paasætte Motorerne Kondensatorer, samt at der rettes en Henvendelse til andre Motorejere at paasættes deres Motorer Kondensatorer eller tillade Radioklubberne at paasætte Motorerne saadanne. Det indstilles derhos, at der paa alle Kommunens Motorer paasættes Kondensatorer. (J. Nr. 104—1928.) — Indstillingen tiltraadtes.

5. Brandkommissionen indstiller i Skrivelse af 8de ds., at der for den af Brandinspektøren under Vicebrandinspektørens Fraværelse foretagne Vagtjeneste for dette Tilfælde tillægges Brandinspektøren den beregnede Betaling 157 Kr. 43 Øre. (J. Nr. 101—1928.) — Indstillingen tiltraadtes.

6. I Anledning af et derom indkommet Andragende fra Haveforeningen »Haabet« indstiller Kasse- og Regnskabsudvalget i Skrivelse af 25de ds., at Kommunen erhverver Ejendommen Matr.-Nr. 104 b og 153 a Markj., der har et Areal af henholdsvis ca. 15030 og ca. 10730 Kvadratalen for en Købesum af 6,500 Kr., der udredes ved, at Kommunen:

- a. Overtager eller indfrier en 1ste Prioritet til Sparekassen . . . 1,500 Kr.
- b. Udsteder en Obligation til Sælgeren paa 4,500 —
der forrentes med 5 % p. a. og afdrages med 500 Kr. hvert Halvaar.
- c. Betaler kontant ved Skødets Underskrift 500 —
(J. Nr. 102—1928.) — Indstillingen tiltraadtes.

7. Andragende af G. D. fra Arbmd. Laur. Chr. Hansen om Eftergivelse af skyldige Alimentationsbidrag for Aaret 1924—25 til Beløb 76 Kr. (J. Nr. 68—1928.) — Forsørgelsesudvalgets Erklæring indhentedes.

Mødet den 12te Marts 1928.

1. Til Efterretning fremlagdes:

- a. Indenrigsministeriets Skrivelse af 9de ds., hvorved meddeles Samtykke til, at Kommunen erhverver et ca. 360 m² stort Areal af Stationspladsen ved Nordre Trinbræt for 1 Kr. 50 Øre pr. m². (J. Nr. 15—1928.)
- b. Bornholms vestre Skoledirektions Skrivelse af 7de ds., hvorved approberes, at Lærer Hans Anker Skovgaard har vikarieret for Lærer Bjerregaard fra 23de til 30te Januar d. A. (J. Nr. 37—1928.)
- c. Indenrigsministeriets Skrivelser af 29de f. M., hvorved meddeles Samtykke til, at der ydes Aldersrente efter Reglerne for 65aarige til Enke Elna Mikkelsen, Thora Vilhelmine El sine Petrea Pihl og Johanna Ols-son. (J. Nr. 71—1928.)
- d. Undervisningsministeriets Cirkulære af 26de Januar d. A. om Plan for Undervisningen i kvindeligt Haandarbejde i Folkeskolen. (J. Nr. 76—1928.)
- e. Det statistiske Departements Cirkulære af 6te ds. om Indberetning af Forandring i Folkeregistrene. (J. Nr. 75—1928.)
- f. Indenrigsministeriets Cirkulære af 7de ds., hvorefter Hjælp til omvandrende arbejdsløse kun kan ydes som Fattighjælp. (J. Nr. 110—1928.)

2. Andragende fra Landinspektør Hj. Kofoed om Approbation paa Udstykningen af Matr.-Nr. 485 d og om Sammenlægning af den udstykkede Parcel Matr.-Nr. 485 c Bygr. (J. Nr. 81—1928.) — anbefalede.

3. Andragende fra Landinspektør Holst om Approbation paa Udstykningen af Matr.-Nr. 5 p og 187 a Markj. (J. Nr. 69—1928.) — I Forbindelse hermed forelaa en Indstilling fra Udvalget for Gader og Veje om, at det vedtages, at den Vej, der til sin Tid vil være at anlægge gennem Pærtræsdaalen og over Kommunens Jorder til Aakirkebyvej, vil være at føre øst om Avlsbruger P. Dams Ejendom, kaldet »Ulriksdal«, saaledes som opført paa den præmierede Byplan. (J. Nr. 69—1928.) — Tilbage sendtes Udvalget til fornyet Overvejelse.

4. Andragende fra Købmand G. V. Christiansen om Dispensation fra Bygningslovens § 21 for Matr.-Nr. 635 t Bygr. (J. Nr. 89—1928.) — anbefalede.

5. Andragende fra Janus Hansen om Dispensation fra Bygningslovens § 21 for Matr.-Nr. 324 a Bygr., paategnet Bygnings-, Sundheds- og Brandkommissionens anbefaling. (J. Nr. 90—1928.) — anbefalede.

6. Indstilling af 27de f. M. fra Ligningskommissionen angaaende 12 Andragender om Eftergivelse eller Nedsættelse af personlige Kommuneskatter. (J. Nr. 30—1928.) — Indstillingen tiltraadtes med Tilføjende, at det vil være at gøre de paagældende opmærksomme paa, at fuld Eftergivelse kan medføre Tab af Valgret.

7. Belysningsudvalget fremsender med Skrivelse af 10de ds. et nyt

Regulativ for Udførelse af elektriske Installationer og indstiller Regulativet til Godkendelse. (J. Nr. 104—1928.) — Regulativet godkendes med følgende Tilføjelse: »Enhver Motor, der herefter tilsluttes Ledningsnettet, skal forinden Tilslutningen forsynes med en støjdæmpende Anordning, saa den ikke virker forstyrrende for de omboende Radiolyttere. Forinden Afleveringen paahviler det den paagældende Installatør at foretage den fornødne Undersøgelse for at konstatere, at denne Bestemmelse er opfyldt. Saafremt en Motor senere virker forstyrrende, paahviler det Ejeren snarest muligt at træffe Foranstaltninger til Ophævelse af Støjen.«

8. Indstilling af 10de ds. fra Kasse- og Regnskabsudvalget i Anledning af en Forespørgsel fra Stiftsøvrigheden angaaende Betingelserne for Overførelsen af Ejendomsretten til det af Kommunen opførte Ligkapel med Krematorium paa Rønne Kirkegaard jfr. Mødet den 30te Januar d. A. Nr. 9. (J. Nr. 63—1928.) — Indstillingen tiltraadtes med den Tilføjelse, at i Tilfælde af at Begravelsesvæsenet overgaar til Kommunen, skal Kapellet overdrages til Kommunen samtidig.

9. Købstadkommunernes Forsikringsforening meddeler i Skrivelse af 6te ds., at Præmien for Brandforsikringer, der tegnes paa 5 Aar er nedsat med 10 % og paa 10 Aar med 15 % fra 1ste April d. A. at regne. (J. Nr. 80—1928.) — Vedtoges at tegne Brandforsikringen paa 10 Aar.

10. Andragende af 10de ds. fra Bestyrelsen for Rønne Fodboldbane om, at der for Kommunens Regning maa blive makadamiseret paa Tilskuerpladsen paa Fodboldbanen og lagt Vand ind til Banen. Bekostningen udgør 3,150 Kr. (J. Nr. 122—1928.) — Kasse- og Regnskabsudvalgets Erklæring indhentedes.

11. Landbrugsministeriets Cirkulære af 3die ds. om Foranstaltninger til Udryddelse af Oksebremselarven. (J. Nr. 77—1928.) — Bekendtgørelse vil være at udstede.

12. Amtmand Koefoeds Opfordring til at skænke Sten til Grundtvigs Mindekirke paa Bispebjerg i København. (J. Nr. 72—1928.) — Kasse- og Regnskabsudvalgets Erklæring indhentedes.

13. Det i Mødet den 30te Januar d. A. under Nr. 7 forelagte Cirkulære fra Bornholms Amt angaaende Revision af Bivejsfortegnelsen forelaa paany med Indstilling fra Udvalget for Gader og Veje om, at den ny Fortegnelse bliver affattet overensstemmende med den nugældende Ændring af Længdeangivelse af Bivej Nr. 8 og Nr. 13, af hvilke en Del er nedlagt som Biveje. (J. Nr. 14—1928.) — Fortegnelsen vil være at fremlægge.

14. I Anledning af en Skrivelse af 3die ds. fra Direktionen for Kommune Kreditforeningen, hvori meddeles, at Foreningen ikke længere yder Laan til en aarlig Rente af $4\frac{1}{2}$ %, men kun af 5 %, indstiller Kasse- og Regnskabsudvalget i Skrivelse af 10de ds., at det tidligere vedtagne

Laan til Gasværket og Elektricitetsværket paa 400,000 Kr. optages til en Rente af 5 % p. a. (J. Nr. 5—1928.) — Vedtoges at optage Laanet til en aarlig Rente af 5 %.

15. Belysningsudvalget fremsender med Skrivelse af 6te ds. 2 Tilbud paa Levering og Montering af Instrumenter og Apparater til Elektricitetsværket og indstiller, at Tilbudet fra A/S E. Rasmussen, Fredericia, som det billigste med 15,450 Kr. antages. (J. Nr. 85—1928.) — Tiltraadtes.

16. Det i Mødet den 27de f. M. under Nr. 8 forelagte Andragende fra Laurits Chr. Hansen om Eftergivelse af Fattighjælp, der er ydet ham for resterende Alimentationsbidrag i Aaret 1924—25 med 76 Kr. forelaa paa ny med Indstilling fra Udvalget for Forsørgelsesvæsenet om, at Andragendet bevilges. (J. Nr. 68—1928.) — Eftergaves.

17. Andragende fra Bødkersvend Erik Torkil Nilsson om Indfødsret med Anbefaling af Udvalget for Forsørgelsesvæsenet. (J. Nr. 109—1928.) — Anbefaledes.

18. Andragende fra Enke Anna Marie Hammer om fortsat Hjælp til Datteren Gerda med Indstilling af 10de ds. fra Udvalget for Enkebørnsunderstøttelse om, at der ydes Understøttelse endnu 1 Aar fra 1ste ds. at regne. (J. Nr. 139—1928.) — Bevilgedes.

Ekstraordinært Møde den 23de Marts 1928.

Formanden for Belysningsudvalget meddelte, at der var opstaaet Vanskeligheder ved at gennemføre Ledningen til Allinge og Hammeren, idet Lodejerne kræver en større Erstatning for Anbringelsen af Masterne, end der hidtil er ydet for Anbringelse af Master til andre Ledninger. Paa Grund af denne Uoverensstemmelse vil der være at æske Elektricitetskommissionens Kendelse, hvorefter Erstatningen vil være at fastsætte af dertil udnævnte Voldgiftsmænd. Da dette vil sinke Arbejdets Udførelse, vil Leveringen af Elektricitet til Hammerens Granitværk, med hvem der er afsluttet Kontrakt om Levering af Elektricitet allerede til 1ste Marts d. A., blive yderligere sinket, saa at der kan være Fare for, at Kommunen bliver erstatningspligtig.

Sagen udsattes, idet Belysningsudvalges Formand og Bygmester Dam i Forening med Borgmesteren anmodedes om at søge en Forhandling med Elektricitetskommissionen.

Mødet den 26de Marts 1928.

1. Til Efterretning fremlagdes:
 - a. Landbrugsministeriets Skrivelse af 21de ds. med Approbation paa Udstykningen af Matr.-Nr. 531 Bygr. (J. Nr. 91—1928.)
 - b. Indenrigsministeriets Skrivelse af 21de ds. med Dispensation fra Bygningslovens § 21 for Matr.-Nr. 324 a Bygr. (J. Nr. 90—1928.)

- c. Indenrigsministeriets Skrivelse af 24de ds. med Dispensation fra Bygningslovens § 21 for Matr.-Nr. 635 t Bygr. (J. Nr. 89—1928.)
- d. Indenrigsministeriets Skrivelse af 12te ds., hvorved meddeles Samtykke til, at Kommunen i Anledning af Opførelsen af et nyt Slagtehus mageskifter en 2060 m² stor Parcel af Kommunens Ejendom Matr.-Nr. 1529 b Bygr. med Matr.-Nr. 36 f Markj. (J. Nr. 15—1928.)
- e. Indenrigsministeriets Skrivelse af 15de ds., hvorved meddeles Samtykke til, at Kommunen overtager Garantien for et Laan paa indtil 2,500 Kr. af Statsboligfonden med Prioritet i Matr.-Nr. 1025 e Bygr., hvilken Ejendom er overgaaet fra Murermester A. M. Lau til Barbermester Jacob Jensen. (J. Nr. 10—1928.)
- f. Indenrigsministeriets Skrivelse af 19de ds., hvorved meddeles Samtykke til, at det Laan, som Ministeriet under 10de Januar d. A. har tilladt Kommunen at optage hos Kommune Kreditforeningen paa 400,000 Kr., maa forrentes med 5 % p. a. (J. Nr. 5—1928.)
- g. Indenrigsministeriets Skrivelse af 22de ds., hvorved meddeles Samtykke til, at Kommunen erhverver Ejendommen Matr.-Nr. 104 a og 153 a af Markj. for 6,500 Kr. og overtager en 1ste Prioritet til Sparekassen paa 1,500 Kr. og udsteder en Obligation til Sælgeren paa 4,500 Kr., der afdrages med 500 Kr. halvaarlig. (J. Nr. 102—1928.)
- h. Skrivelse af 19de ds. fra Bestyrelsen for »Dampskibsselskabet paa Bornholm af 1866«, hvorved meddeles, at Selskabets Generalforsamling har givet Sanktion paa Bestyrelsens Tilbud om et Laan fra Selskabet til Rønne Havn paa 200,000 Kr. (J. Nr. 12—1928.)
- i. Skrivelse af 13de ds. fra Bornholms Amt, hvorved meddeles, at Skolefondens Tilskud til Vikarløn under Lærer Carl Andersens Sygdom fra 12te Januar til 1ste Februar d. A. og under Lærer Bjerregaards Sygdom fra 23de—28de Januar d. A. kan udbetales af Skolefonden med henholdsvis 87 Kr. 50 Øre og 25 Kr. (J. Nr. 19 og 37—1928.)
- k. Bornholms Amts Meddelelse af 22de ds., hvorefter Amtsraadet har vedtaget Byraadets Forslag om, at Amtsrepartitionsfonden til Kontorbestyrer O. H. Aagesens Løn udreder 800 Kr. aarlig. (J. Nr. 118—1928.)
- l. Skrivelse af 16de ds. fra Ministeriet for offentlige Arbejder, hvorved approberes den mellem Byraadet og Ingeniør C. Milner truffne Ordning, hvorefter den ham tilkommende Løn som Ingeniør ved Havnen fastsættes til 4,000 Kr. aarlig, og han samtidig ansættes som Assistent ved Arbejdet ved Forlængelsen af Vestre Kaj paa de for saadant Arbejde sædvanligt gældende Lønningsvilkkaar. Som Ingeniør ved Havnen kan han tidligst opsiges til 31te Marts 1930. (J. Nr. 2—1928.)
- m. Bornholms Amts Skrivelse af 23de ds., hvorved meddeles, at der er paalignet Kommunen for Aaret 1928—29 som Bidrag til Amtsrepartitionsfonden:

Efter Hartkorn 24 Kr. 30 Ø. pr. Td.

— Folketal 156,230 — » — (J. Nr. 121—1928.)

- n. Havnefogedens Indberetning om Trafikken paa Rønne Havn i Februar Maaned. (J. Nr. 53—1928.)
- o. Invalideforsikringsraadets Kendelse af 21de ds., hvorefter der er tillagt Støbemester Thorvald Chr. Marker Invaliderente. (J. Nr. 53—1928.)
- p. Indenrigsministeriets Skrivelse af 16de ds., hvorved meddeles Samtykke til, at der ydes Enke Ingrid Larsson Aldersrente efter Reglerne for 65-aarige. (J. Nr. 71—1928.)

2. Andragende fra Købmand Andr. P. Bidstrup om Dispensation fra Bygningslovens § 21 for Matr.-Nr. 485 d Bygr. (J. Nr. 118—1928.) — anbefaledes.

3. Bornholms Amt anmoder i Skrivelse af 23de ds. om Indbetaling til Amtstuen af den Kommunen paahvilende Del af Udgifterne til Vurderingsformand, Vurderingsmænd og særlig tilkaldte sagkyndige til Beløb 3,315 Kr. 76 Øre. (J. Nr. 119—1928.) — Beløbet vil være at indbetale til Amtstuen.

4. I Anledning af et Andragende fra Murermester A. M. Lau indstiller Kasse- og Regnskabsudvalget ved Paategning af 24de ds., at Kommunen til Hr. Lau afhænder Byggegrunden Matr.-Nr. 1232 bb Bygr. for 3,082 Kr. 50 Øre og lader 3,000 Kr. blive indestaaende som 3die Prioritet efter 5,000 Kr. med 500 Kr. i hvert af de 6 Huse, der opføres paa Grunden. (J. Nr. 133—1928.) — Vedtoges at afhænde Arealet som af Udvalget foreslaet.

5. Indstilling af 24de ds. fra Havneudvalget om, at Lodsafgiften for de Passagerskibe, der er anerkendt som gaende i Rute fart paa Rønne Havn, nedsættes med Halvdelen af den gældende Takst. (J. Nr. 123—1928.) — Ministeriets Godkendelse af Ændringen til Havne- og Brotaksten indhentedes.

6. Bornholms Amts Cirkulære af 22de ds. om Foretagelse af Valg af Valgmænd til at deltage i det til den 24de April d. A. udskrevne Valg af 6 Medlemmer af Bornholms Amtsraad for de kommende 6 Aar. (J. Nr. 120—1928.) — Til Valgmænd valgtes Raadets samtlige Medlemmer og til Suppleanter valgtes:

For den socialdemokratiske Gruppe:

Hr. Sygehusforvalter Ingemann Mogensen,

» Lods Vald. Andersen og

» Skrædermester C. Berg.

For Fællesgruppen:

» Købmand Axel Jacobsen og

» Dyr læge Henriksen.

7. I Anledning af et Tilbud fra Bygmester Anthon Kofoed om at afhænde til Kommunen den endnu ikke solgte Del af Gartner Sørensens tidligere Have for en Pris af 20,000 Kr. indstiller Kasse- og Regnskabsudvalget ved Paategning af 24de ds., at Kommunen ikke erhverver Arealet. (J. Nr. 134—1928.) — Vedtoges ikke at købe Arealet.

8. I Anledning af et Andragende fra Rønne Fodboldbane om Tilskud til Makadamisering af Tilskuerpladsen paa Fodboldbanen og Indlægning af Vand til Overrisling og Baderum indstiller Kasse- og Regnskabsudvalget ved Paategning af 24de ds., at Kommunen yder et Tilskud paa $\frac{2}{3}$ af Udgiften, dog ikke over 2,100 Kr. (J. Nr. 122—1928.) — Vedtoges med 6 Stemmer mod 4 at yde et Tilskud af $\frac{2}{3}$ af Udgiften, dog ikke over 2,100 Kr.

9. Til Folketingsvalglisten for Aaret 1ste April 1928—31te Marts 1929 er der indkommet en Klage fra Arbejdsmand Laurits Chr. Hansen, Snorregade Nr. 6, over, at han og hans Hustru ikke er optaget paa Listen.

Fra Kommunekontoret forelaa Indberetning om, at Arbejdsmand Chr. Reese Pedersen, St. Torvegade 105, og Olaf Persson, Nygade 17, fejlagtigt er optaget paa Listen. (J. Nr. 135—1928.) — Laurits Chr. Hansen og Hustru optoges paa Listen, og Chr. Reese Pedersen og Olaf Persson udgik af Listen.

10. Bestyrelsen for Bornholms Spare- og Laanekasse i Rønne anmoder i Skrivelse af 20de ds. Byraadet om i Henhold til § 11 i Sparekassens Vedtægt at udnævne 2 Revisorer til at revidere Sparekassens Regnskab. (J. Nr. 114—1928.) — Udsattes.

11. Skrivelse af 17de ds. fra Købstadforeningen, hvori der foreslaas, at der i Stedet for at foretage en særskilt Beregning over Kommunernes Tilskud til Arbejdsløshedsfonden indbetales gennem Købstadforeningen til Fonden for 1927—28 2 Øre pr. Indbygger og for de efterfølgende 3 Finansaar et Beløb svarende til ca. 1,1 Øre pr. Indbygger. (J. Nr. 105—1928.) — Tiltraadtes.

Ekstraordinært Møde den 28de Marts 1928.

1. Den i forrige Møde under Nr. 10 forelagte Sag om Valg af 2 Revisorer til at revidere Regnskabet for Bornholms Spare- og Laanekasse i Rønne.

Valgt til at revidere Sparekassens Regnskab for Regnskabsaaret 1927—28 blev:

Af den socialdemokratiske Gruppe: Kommunefuldmægtig P. Mikkelsen. Af Fællesgruppen: Direktør ved Revisions- og Forvaltningsinstituttet, J. Michelsen, København. (J. Nr. 114—1928.)

2. Vedtoges at afholde næste ordinære Møde Mandagen den 23de April d. A., da næste Møde vilde blive 2den Paaskedag.

Mødet den 23de April 1928.

1. Til Efterretning fremlagdes:

a. Skrivelse af 10de ds. fra Ministeriet for offentlige Arbejder, hvorved med-

- deles Samtykke til, at Havnen anskaffer en ny Kran for 11,850 Kr. (J. Nr. 66—1928.)
- b. Skrivelse af 28de f. M. fra Ministeriet for Industri, Handel og Søfart, hvormed er fremsendt Renter og Afdrag af Havnens Tilskud til Tilvejebringelse af en Isbryder. (J. Nr. 128—1928.)
- c. Skrivelse af 2den ds. fra Politimesteren, hvorved meddeles, at Statsadvokaten ikke har fundet Anledning til fra det offentlige Side at foretage videre i Anledning af en Ildløs paa Gasværket den 14de Januar d. A. (J. Nr. 101—1928.)
- d. Skattedepartementets Skrivelse af 20de ds., hvorefter Børneoptagelses-hjemmets Ejendom Matr.-Nr. 1232 c er fritaget for Grundskyld og Ejendomsskyld. (J. Nr. 291—1928.)
- e. Indenrigsministeriets Skrivelse af 3die ds., hvorved meddeles Samtykke til, at Kommunen afhænder Matr.-Nr. 1232 bb for en Salgssum af 3,082 Kr. 50 Øre, hvoraf maa blive indestaaende i 6 Parceller 500 Kr., der efterhaanden som Beløbene indgaar inddrages under Købstadens Kapitalformue. (J. Nr. 133—1928.)
- f. Skrivelser af 30te f. M. og 1ste ds. fra Direktør J. Michelsen og Fuldmægtig P. Mikkelsen, hvori de erklærer sig villige til at overtage det dem overdragne Hverv som Revisorer ved Bornholms Spare- og Laanekasse i Rønne. (J. Nr. 114—1928.)
- g. Ligningskommissionens Skrivelse af 31te f. M. med Resultatet af den foretagne Ligning. (J. Nr. 178—1928.) (Findes trykt i Tilægget.)
- h. Skoledirektionens Kommunikationsskrivelse af Undervisningsministeriets Skrivelse af 30te f. M., hvorved meddeles Tilladelse til, at der oprettes et nyt Lærerembede ved Kommuneskolen. (J. Nr. 38 b—1928.)
- i. Skrivelse af 5te ds. fra Bestyrelsen for Bornholms Sanatorium, hvorved meddeles, at Kommunens Tilskud til Sanatoriet for Aaret 1928—29 er 8,102 Kr. 01 Øre. (J. Nr. 159—1928.)
- k. Bornholms Amts Skrivelse af 11te ds., hvormed fremsendes Genpart af Vedtægten for, hvad der er at anse som bunden Næring i Rønne. (J. Nr. 143—1928.)
- l. Opgørelse fra Folkeregistret, hvorefter Indbyggerantallet den 31te Marts 1928 var 10,577. (J. Nr. 179—1928.)
- m. Indenrigsministeriets Skrivelse af 11te ds. med Dispensation fra Bygningslovens § 21 for Matr.-Nr. 485 d Bygr. (J. Nr. 107—1928.)
- n. Indenrigsministeriets Skrivelse af 19de ds., hvorved meddeles Samtykke til, at der udbetales Anna Petrea Margrethe Pedersen, f. Kure, og Enke Kersti Nilsson, f. Jønsson, Aldersrente efter Reglerne for 65aarige. (J. Nr. 71—1928.)
- o. Indberetning angaaende Detailpriser i April 1928. (J. Nr. 57—1928.)
- p. Kirkeministeriets Skrivelse af 26de f. M., hvorved meddeles, at der i Kirkeskat skal paalignes 15,640 Kr. (J. Nr. 139—1928.)
- q. Havnefogedens Indberetning om Trafikken paa Rønne Havn i Marts Maaned. (J. Nr. 20—1928.)

- r. Indenrigsministeriets Cirkulære af 31te f. M. om at stille Indberetningen for Regnskabsaaret 1927—28 om de af Kommunen ydede Tilskud til Hjælpekassen i Bero, indtil nærmere Meddelelse fremkommer fra Ministeriet. (J. Nr. 141—1928.)
- s. Indenrigsministeriets Cirkulære af 26de f. M. om Indsendelse af et fremsendt Skema til Oplysning vedrørende Skatteudskrivningen for Aaret 1928—29. (J. Nr. 125—1928.)

2. Bornholms vestre Skoledirektion fremsender med Skrivelse af 14de f. M. de indkomne 8 Ansøgninger om det ledige Lærerembede. (J. Nr. 38 b—1928.) — I Overværelse af Skolekommissionen vedtoges det at indstille:

- Nr. 1 Timelærer Johs. Kymer, Rønne.
 » 2 » Carl Chr. Håkansson, Holstebro.
 » 3 Lærer Ejnar Just Petersen, Hellerup.

I Tilfælde af, at Hr. Kymer kaldes, indstilles det, at der til Timelærer indstilles:

- Nr. 1 Carl Chr. Håkansson, Holstebro.
 » 2 Ejnar Just Petersen, Hellerup.
 » 3 Andreas Jessen Ratzer, Løgumkloster.

3. Andragende fra Landinspektør Kofoed om Approbation paa Udstykningen af Matr.-Nr. 1338 c og 1338 d Bygr. (J. Nr. 181—1928.) — anbefales.

4. Indstilling af 21de ds. fra Ligningskommissionen angaaende 36 Andragender om Eftergivelse eller Nedsættelse af personlige Kommuneskatter for Aarene 1925-26, 1926-27 og 1927-28. (J. Nr. 30—1928.) — Tiltraadtes.

5. Skrivelser af 31te f. M. og 11te d. M. fra Bornholms Amt om Oplysninger om Størrelsen af forskellige Udgiftskonti vedrørende Kommunens Forsørgelsesanstalt og Alderdomshjem. (J. Nr. 126 og 143—1928.) — De begærte Oplysninger vil være at tilstille Amtet.

6. Ligningskommissionens Skrivelse af 21de ds. om Nedsættelse i Henhold til Landsoverskatteraadets Kendelse af Adjunkt A. Jacobæus' personlige Kommuneskat for Aaret 1927—28. (J. Nr. 285—1928.) — Tilstilledes Kasse- og Regnskabsudvalget.

7. Andragender om Eftergivelse af den Kommune tilkommende Del af Forlystelsesskatten af:

- a. Sangforeningen »Canto«s Kirkekoncert i Rønne Kirke den 23de ds.
 b. Rønne Teaters Forestilling den 29de ds. ved Dilettanter til Fordel for »Røde Kors«.

(J. Nr. 156 og 163—1928.) — Vedtoges at eftergive den Kommune tilkommende Del af Afgiften.

8. Det statistiske Departement fremsender med Skrivelse af 18de ds. Skemaer om Boligforholdene til Udfyldning. (J. Nr. 161—1928.) — Skemaerne udfyldtes og tilstilledes Departementet.

9. Andragende fra Bestyrelsen for »Rønne Klub« om Fornyelse af Bevillingen for Klubben til at drive Beværtning med Ret til Udsækning af stærke Drikke for Klubbens Medlemmer. (J. Nr. 142—1928.) — Anbefalede.

10. Københavns Stiftsøvrighed fremsender med Skrivelse af 30te f. M. Overslag over Rønne Kirkes Indtægter og Udgifter og udbeder sig Byraadets Ytringer med Hensyn til Ligning paa Menigheden af det budgetterede Underskud 11,912 Kr. 55 Øre. (J. Nr. 138—1928.) — Vedtoges at svare, at Beløbet er paalignet.

11. Udvalget for Gader og Veje indstiller i Skrivelse af 18de ds. at Kommunen erhverver ca. 25 m² af Matr.-Nr. 1471 a Bygr. til Udvidelse af Hjørnet af Østervoldgade og Pingels Allé for en Købesum af 15 Kr. pr. m². (J. Nr. 281—1928.) — Indstillingen tiltraadtes.

12. I Anledning af et Andragende af 19de f. M. fra Vognmand H. P. Hermansen om et Tilskud til Lægning af Fortov udenfor hans Ejendom paa Hjørnet af Byledsgade og Ll. Madsegade indstiller Udvalget for Gader og Veje ved Paategning af 18de ds., at der bevilges ham et Tilskud af $\frac{1}{3}$ af Udgiften. (J. Nr. 179 a—1928.) — Indstillingen tiltraadtes.

13. Andragender fra 16 Fiskere om Kommunens Garanti i Henhold til Lov af 31te f. M. om midlertidige Driftsaaen til Fiskere for at Laan paa 500 Kr. til hver af Andragerne. (J. Nr. 165—1928.) — Vedtoges i Principet at tegne Kommunens Garanti for Halvdelen af Laanebeløbene. Kasse- og Regnskabsudvalget bemyndigedes til at træffe Bestemmelse om, for hvilke af Ansøgerne Kommunens Garanti kan ydes.

14. Andragende fra Lærerinde Noomi Nielsen om Tilladelse til at deltage i praktisk Skolegerning ved Kommuneskolen for derved at blive i Stand til at opfylde det i Skoleloven stillede Krav om mindst 1 Aars praktisk Skolegerning for Ansættelse i Embede med Indstilling fra Skolekommissionen om, at det ansøgte tillades. (J. Nr. 138—1928.) — Tillodes.

15. Indstilling af 12te ds. fra Skolekommissionen om, at Frk. Noomi Nielsen antages som Vikar i det ledige Lærerembede for en maanedlig Betaling af 250 Kr. (J. Nr. 157—1928.) — Tilstilledes Skoledirektionen til Godkendelse.

16. Skrivelse af 21de ds. fra Ligningskommissionen om, at der afkræves Købmand Jørgen Riis 402 Kr. 93 Øre som for lidt betalt i Skat i 1926—27. (J. Nr. 285—1928.) — Tilstilledes Kasse- og Regnskabsudvalget til Opkrævning.

17. Indstilling af 20de ds. fra Aldersrenteudvalget om at modtage et Tilbud fra Enkefru Laurine G. Møller om at overlade Kommunen Ejendommen Matr.-Nr. 72 Bygr. mod at overtage Prioritetsgælden 1,200 Kr. (J. Nr. 192—1928.) — Vedtoges at modtage Ejendommen og overtage Prioritetsgælden 1,200 Kr.

18. Indstilling af 17de ds. fra Enkebørnsudvalget angaaende 2 Andragender om Forlængelse af Understøttelse til Enkebørn. (J. Nr. 129—1928.) — Tiltraadtes.

19. Indstilling af 21de ds. fra Aldersrenteutvalget angaaende 6 Begæringer om Aldersrente. (J. Nr. 65—1928.) — Tiltraadtes.

20. Indenrigsministeriets Bekendtgørelse af 26de f. M. om Regler angaaende de i Sygekasselovens § 9 omhandlede Udvalgs Virksomhed, hvorefter Byraadet skal vælge 1 Medlem til et Udvalg, der skal tage Bestemmelse om, hvor vidt en Person kan blive eller vedblive at være Medlem af en statsanerkendt Sygekasse. (J. Nr. 124—1928.) — Vedtoges paa Grund af Sygekassens Størrelse at nedsætte 2 Udvalg. Til at komme med Forslag til Valg af Medlemmerne og til Forhandling med Sygekasselægerne overgaves Sagen til Forsørgelsesudvalget.

Mødet den 7de Maj 1928.

1. Til Efterretning fremlagdes:

- a. Bornholms vestre Skoledirektion meddeler den 2den ds. Tilladelse til, at Frk. Noomi Nielsen deltager i den praktiske Skolegering for at kunne faa Ansættelse i Embede. (J. Nr. 138—1928.)
- b. Bornholms vestre Skoledirektions Skrivelse af 2den ds., hvorved meddeles Samtykke til, at Lærerinde Frk. Noomi Nielsen vikarierer i det ny oprettede Lærerembede for en Betaling af 250 Kr. maanedlig.
- c. Revisions- og Forvaltningsinstituttets Beretning om Gennemsynet af Kommunens Regnskabsvæsen i Dagene fra 19de—23de Marts d. A. (J. Nr. 22—1928.)
- d. Bornholms Amts Skrivelse af 3die ds., hvorefter Statens Tilskud til Kommunens Udgifter til Aldersrente i Aaret 1926—27 har udgjort 224,230 Kr. 50 Øre. Da der af Staten er udbetalt 225,300 Kr., vil Forskellen 1,069 Kr. 50 Øre være at betragte som Forskud paa Tilskuddet for Aaret 1927—28. (J. Nr. 188—1928.)
- e. Bornholms Amts Kommunikation af Justitsministeriets Skrivelse af 1ste ds., hvorefter Lokalerne i Havnens Ejendom, Havnegade Nr. 3, er godkendt til at tages i Brug til Gæstgiveri og Beværtning, uden Ret til Udskænkning af stærke Drikke. (J. Nr. 40—1928.)
- f. Skrivelse af 3die ds. fra Almindig-Gudhjem Jernbane med Rønne Havns Andelsbevis. (J. Nr. 189—1928.)
- g. Skrivelse af 20de f. M. og 1ste d. M., hvorved meddeles, at Fisker Hejner Holm er valgt til Medlem af Bestyrelsen for Søndre Baadehavn og Fisker Viktor Jensen valgt til Formand, og Skrivelse af 1ste d. M., hvorefter Fisker Joh. Knudsen er valgt til Bestyrelsen for Nørrekaas Baadehavn, og Fisker Richard Vallentin er genvalgt til Formand. (J. Nr. 164—1928.)
- h. Indenrigsministeriets Skrivelse af 1ste ds., hvorved meddeles Samtykke

til, at Betty Marie Espersen, Enke Karen Margrethe Andersen, f. Dahl, og Margrethe Engeline Jensen erholder Aldersrente efter Reglerne for 65aarige. (J. Nr. 71—1928.)

- i. Rønne Børneasyls Skrivelse af 18de f. M. med Regnskaber for nogle under Asyllets Bestyrelse staaende Legater. (J. Nr. 176—1928.) — Tilstilledes Revisorerne,
- k. Bekendtgørelse af 1ste August 1912 af Bygningslov for Købstæderne, ændret i Overensstemmelse med Lov Nr. 153 af 8de Juni 1912, fremsendt af Købstadforeningen med Skrivelse af 30te f. M. (J. Nr. 177—1928.)
- l. Eksemplar af Lov Nr. 108 af 4de f. M. om Grundforbedringslaan. (J. Nr. 169—1928.)
- m. Indenrigsministeriets Cirkulære af 23de f. M. med Skemaer til Indberetning om Udgifter til den kommunale Hjælpekasse i Regnskabsaaet 1927—28. (J. Nr. 170—1928.)
- n. Statistisk Aarvog for København, Frederiksberg og Gentofte for 1927. (J. Nr. 186—1928.)

2. Indstilling af 1ste ds. fra Ligningskommissionen angaaende 9 Andragender om Eftergivelse eller Nedsættelse af personlige Skatter. (J. Nr. 30—1928.) — Indstillingen tiltraadtes.

3. Andragende af 21de f. M. fra Murermeister C. H. Lau til Indenrigsministeriet om Dispensation fra Bygningsvedtægtens § 16 og § 25 for Matr.-Nr. 761 Bygr. med Bygnings- og Brandkommissionens Anbefaling. (J. Nr. 84—1928.) — Anbefales.

4. Andragende af 13de f. M. fra Direktør Poul Rasch til Indenrigsministeriet om Dispensation fra Bygningslovens § 21 for Matr.-Nr. 530 a, paategnet Bygnings-, Sundheds- og Brandkommissionens Anbefaling. (J. Nr. 171—1928.) — Anbefales.

5. Direktoratet for Sygekassevæsenet fremsender Fortegnelse over de Invaliderentydere over 62 Aar udbetalte Understøttelser og anmoder om Indbetaling af Kommunens Andel med 6,250 Kr. samt i Henhold til Lovens §§ 5 og 6 7,840 Kr. (J. Nr. 172—1928.) — Beløbene vil være at udbetale.

6. Søndre Baadshavns Regnskab for 1927—28. (J. Nr. 292—1928.) — Tilstilledes Revisorerne.

7. Skrivelse af 3die ds. fra Professor J. Munch-Petersen med detaljeret Projekt til Forlængelse af Vestre Mole. (J. Nr. 12—1928.) — Licitationen kan finde Sted efter de forelagte Tegninger og Beskrivelser.

8. I Anledning af et Andragende fra Bornholms Mejeriforening om Nedsættelse af Bropengene for Mælk indstiller Havneudvalget ved Paategning af 5te ds., at Bropengene for Udgaende nedsættes fra 40 Øre til 15 Øre pr. 100 kg. (J. Nr. 166—1928.) — Indstilledes til Ministeriet for offentlige Arbejder, at der foretages den dertil sigtende Ændring i Havne- og Brotaksterne som foreslaet.

9. I Anledning af et Andragende fra A. Leopold, København, om Nedsættelse af Bropengene for en Vare, der tidligere er kaldet »Vinpilsner« og for Fremtiden vil blive kaldt »Landvin«, indstiller Havneudvalget i Skrivelse af 5te ds., at en Nedsættelse ikke anbefales, da Varen skønnes at være en Slags Frugtvin. (J. Nr. 174—1928.) — Indstillingen tiltraadtes.

10. I Anledning af et Andragende fra A/S »Bornholmske Hotellers Turistbureau« om Nedsættelse af Havnepengene for Dampskibene »Berlin«, »Deutschland«, »Stettin« og »Swinemünde«, der i den kommende Turistsæson vil komme til at gaa i fast Rute mellem tyske Havne og Rønne, samt om samme Nedsættelse for Dampskibene »Hertha« og »Odin«, der antagelig vil komme til at anløbe Rønne nogle faa Gange i Sommerens Løb, indstiller Havneudvalget i Skrivelse af 5te ds., at Afgiften, ligesom der skete forrige Sommer, søges nedsat til $\frac{1}{3}$ af den i Punkt I A 1 c i Havne- og Brotaksten angivne Skibsafgift. (J. Nr. 127—1928.) — Indstilledes til Ministeriet for offentlige Arbejder, at det ansøgte bevilges.

11. Havneudvalget fremsender med Skrivelse af 5te ds. Regnskab over Rønne Havns Indtægter og Udgifter i Regnskabsaaret 1927—28 og indstiller, at der søges Efterbevilling af de paa forskellige Konti overskredne Beløb. (J. Nr. 276—1928.) — Vedtoges at søge Efterbevilling af Overskridelserne, hvorhos der til kritisk at gennemgaa Havnens Regnskab valgtes D'Hrr. Rasch, Fogh og Dam.

12. Brandkommissionen indstiller i Skrivelse af 2den ds., at den paa Kommunens Overslag for 1928—29 under Udgiftskonto XII 8 opførte Aster Paahængssprøjte anskaffes for en Købesum af 3,600 Kr. (J. Nr. 205—1928.) — Brandkommissionens Indstilling tiltraadtes, hvorhos Kasse- og Regnskabsudvalget anmodedes om at undersøge Muligheden for at opnaa Tilskud fra Brandforsikringsselskaber.

13. Ligningskommissionen anmoder i Skrivelse af 7de ds. om Rejsegodtgørelse med Diæter for 2 af Kommissionens Medlemmer, der deltager i Foreningen af danske Ligningskommissioners ordinære Delegeretmøde i København den 23de Juni d. A. (J. Nr. 272—1928.) — Bevilgedes.

14. I Anledning af et Andragende fra Bygmester C. H. Lau og L. A. Johansen til Finansministeriet om Skattelempelser til Udgangen af Aaret 1943 og Fritagelse for Stempling af Adkomster og Pantebreve vedrørende 3 Ejendomme, der er under Opførelse paa Matr.-Nr. 761 i Storegade, indstiller Kasse- og Regnskabsudvalget i Skrivelse af 5te ds., at Andraget anbefales, og at Grundskylden og Ejendomsskylden til Kommunen ligeledes bortfalder i de samme Aar. (J. Nr. 84—1928.) — Indstillingen tiltraadtes.

15. Bestyrer H. Fagerlund tilbyder i Skrivelse af D. D. at købe en Jordlod af Kommunen, beliggende ved Aakirkebyvej og betegnet Matr.-Nr. 223 og 234 Markj. for 18 Øre pr. Kvadratalen. (J. Nr. 202—1928.) — Vedtoges at sælge Arealet for 18 Øre pr. Kvadratalen.

16. Andragende af 3die ds. fra Detailhandler Oluf August Sjøstrøm om Bevilling til i Forening med sit Borgerskab som Detaillist at vinde Borgerskab som Barber i Rønne. (J. Nr. 190—1928.) — Anbefaledes.

17. Indenrigsministeriet tilbagesender Anders Olssons af Byraadet ved Paategning af 26de August 1926 anbefalede Andragende om dansk Indfødsret og forespørger, om Byraadet fremdeles vil anbefale Andragendet. (J. Nr. 109—1928.) — Anbefaledes.

18. Andragende om dansk Indfødsret fra Avlsbruger Anders Lassen og Arbm. Johan Ernst Persson, med Indstilling fra Forsørgelsesudvalget om, at Andragenderne anbefales. (J. Nr. 109—1928.) — Begge Andragender anbefaledes.

19. Indstilling fra Enkebørnsudvalget om et Andragende fra Enke Gerda K. Nestved om fortsat Understøttelse til hendes Datter i 1 Aar. (J. Nr. 129—1928.) — Bevilgedes.

Mødet den 21de Maj 1928.

1. Til Efterretning fremlagdes:

- a. Landbrugsministeriets Skrivelse af 16de ds. med Approbation paa Udstykningen af Matr.-Nr. 485 d Bygr. (J. Nr. 81—1928.)
- b. Skrivelse af 18de ds. fra Ministeriet for offentlige Arbejder, med Ændring i Havne- og Brotaksten, idet der i Afsnit 1 c 3 i Linie 12 tilføjes, «samt for Passagerskibe, der er anerkendt som gaende i fast Rute paa Havnen». (J. Nr. 127—1928.)
- c. Indenrigsministeriets Skrivelse af 19de ds. med Samtykke til, at Kommunen afhænder Matr.-Nr. 223 og 234 Markj. for 2,723 Kr. 40 Øre, hvoraf 723 Kr. 40 Øre erlægges kontant, medens der for Resten udstedes en Panteobligation. Købesummen vil være at inddrage under Købstædernes Kapitalformue efterhaanden som den indgaar. (J. Nr. 202—1928.)
- d. Indenrigsministeriets Skrivelse af 14de ds. med Dispensation fra Bygningsloven for Matr.-Nr. 530 a Bygr. (J. Nr. 171—1928.)
- e. Bornholms Amts Skrivelse af 14de ds. med Kommunikation af Skrivelse af 10de s. M. fra Ministeriet for offentlige Arbejder, hvori Havnebestyrelserne opfordres til med passende Mellemløb at lade Dybdeforholdene i Havnen og i de gravede Sejløb efterse. (J. Nr. 198—1928.)
- f. Invalidforsikringsraadets Kendelse af 30te f. M., hvorefter fhv. Former Jens Peter Jensen og Frk. Sanne Christine Bentsens Erhvervssevne er skønnet ikke at være nedsat til en Trediedel. (J. Nr. 55—1928.)
- g. Skrivelse af 17de d. M. fra Aarslisteudvalget for Bornholms Nævningetingskreds, hvorved meddeles, at Tiden for de Ting, der vil være at afholde i Juli Fjerdingaar til Domsbehandling af Sager, i hvilke Nævninge skal medvirke, er ansat til Tirsdagen den 3die Juli d. A. paa Rønne Raadhus. (J. Nr. 275—1928.)

h. Eksemplar af Detailpriser i April 1928. (J. Nr. 52—1928.)

2. Byraadet underskrev i dette Møde:

- a. Skøde til Bornholms Amtskommune paa Matr.-Nr. 531 b Bygr. (J. Nr. 203—1928.)
- b. Panteobligation til Avlsbruger Anthon Mathias Holm paa 4,500 Kr. (J. Nr. 102—1928.)

3. Ligningskommissionens Førtegnelse over de efter indkomne Klager foretagne Forandringer i Hovedligningen for 1928—29. (J. Nr. 178—1928.) — Tilstilledes Kasse- og Regnskabsudvalget.

4. Ansøgning fra Landinspektør Kofoed om Sammenlægning af Matr.-Nr. 552 a og 552 m Bygr. (J. Nr. 207—1928.) — anbefaledes.

5. Ansøgning om Dispensation fra Bygningslovens § 21 vedrørende Matr.-Nr. 528 og 529 b Bygr., paategnet Bygnings- og Sundhedskommissionens Anbefaling. (J. Nr. 206—1928.) — anbefaledes.

6. Det i Mødet den 12te Marts d. A. under Nr. 3 forelagte Andragende om Udstykning af Matr.-Nr. 5 p og 187 a Markj., forelagdes paa ny med fornyet Indstilling fra Udvalget for Gader og Veje om, at det vedtages, at Vejen gennem Pæretræsdaalen til sin Tid føres øst om Avlsbruger Dams Ejendom. (J. Nr. 69—1928.) — Vedtoges at anbefale Udstykningsandragendet og til sin Tid at anlægge Vejen som af Udvalget foreslaaet.

7. Skrivelse af 12te ds. fra Foreningen af Købstadkommunernes Elektricitetsværker om Afholdelse af Generalforsamling den 6te Juni d. A. i Odense. (J. Nr. 136—1928.) — Overgaves til Belysningsudvalget.

8. Udvalget for Kødkontrollen indstiller i Skrivelse af 18de ds., at der oprettes en Stilling som Opsynsmand ved det offentlige Slagtehus med Løn efter 7de Lønningsklasse med Fradrag af $\frac{1}{10}$ af Grundlønnen for fri Bolig, samt 100 Kr. for Brændsel, derunder ikke Gas. (J. Nr. 245—1928.) — Indstillingen vedtoges.

9. I Anledningen af et Andragende fra Rønne kommunale Funktionærforening om Ændring i Lønregulativet for Kommunens og Havnens Funktionærer indstiller Lønningsudvalget i Skrivelse af 19de ds.:

- a. Lønningen til Kommunekontorets Personale fastsættes saaledes: Elever 1ste Aar 1,000 Kr., 2det Aar 1,200 Kr., 3die Aar 1,500 Kr., Kontorister 2,000—2,300 Kr. med en Stigning af 100 Kr. hvert Aar, Assistenten 2,300—3,020 Kr. (240×3) og Dyrtidstillæg som Kommunens øvrige Funktionærer.
- b. Maskinmesteren paa Elektricitetsværket sættes op fra 4de til 3die Lønningsklasse.
- c. Aflæseren sættes op fra 8de til 7de Lønningsklasse med Tillæg af 60 Øre pr. Maaler aarligt for et Antal over 6,200 Stk.
- d. Bestyrerinden paa »De gamles Hjem« faar et personligt Tillæg paa 310 Kr. aarligt at regne fra 1ste November f. A.
- e. I Stedet for Dyrtids- og Konjunkturtillæg som Statens Tjenestemænd

faar de i Lønregulativet nævnte Tjenestemænd, der oppebærer et saadant Tillæg, et Dyrtidstillæg, der fastsættes til samme Beløb som Statens Dyrtids- og Konjunkturtillæg var indtil 1ste Juli d. A. med en Nedsættelse efter det da gældende Pristal. Dette Dyrtidstillæg gaar op eller ned med Pristallet, saaledes at det for hvert 4 Point Pristallet gaar op eller ned sker enten Forhøjelse eller Nedsættelse paa $\frac{1}{19}$ af Dyrtidstillægget, idet Pristallet for Tiden er 176.

- f. Assistenten ved Kontranoteringen og de nuværende Kontoristers Tjenestetid for at anses som Assisterter fastsættes til 3 Aar.

Et Mindretal indenfor Lønningsudvalget har kun kunnet gaa med til de under b—d nævnte Funktionærers Lønændringer, men mener, at det i øvrigt indstillede bør udsættes til næste Aars Budgetbehandling. (J. Nr. 293—1928.) — Redaktør Jespersen stillede Forslag om, at Forandringen af Kontorpersonalets Lønninger og det forandrede Dyrtidstillæg udsættes til Behandlingen af Budgettet for 1929—30. Dette Forslag blev forkastet med 8 Stemmer mod 7. Forhøjelse af Lønningen til Maskinmesteren paa Elektricitetsværket, samt til Aflæseren og det personlige Tillæg til Bestyrerinden paa »De gamle Hjem«, Frk. Olufsen, blev enstemmigt vedtaget. Endelig blev Lønningsudvalgets Flertalsindstilling angaaende Lønningerne til Kontorpersonalet efter Post a og den i Post e nævnte Ændring af Dyrtidstillægget vedtaget med 8 Stemmer mod 7. Kasse- og Regnskabsudvalget anmodedes om at fremkomme med et Forslag til Ændring af Vedtægten overensstemmende med det foran vedtagne.

10. Belysningsudvalget indstiller i Skrivelse af D. D., at der indgaas Kontrakt med Hasle Klinker- og Chamottestensfabrik A/S om Levering af Elektricitet til Torneværket og Rabekkeværket overensstemmende med et foreliggende Udkast til Kontrakt. (J. Nr. 289—1928.) — Indstillingen vedtoges.

Mødet den 4de Juni 1928.

1. Til Efterretning fremlagdes:

- a. Landbrugsministeriets Skrivelse af 1ste ds. med Approbation paa, Udstykning af Matr.-Nr. 270 a Markj. (J. Nr. 216—1928.)
- b. Indenrigsministeriets Skrivelse af 29de f. M. med Dispensation fra Bygningsloven for Matr.-Nr. 528 og 529 b Bygr. (J. Nr. 206—1928.)
- c. Indenrigsministeriets Skrivelse af 29de f. M. med Dispensation fra Bygningsloven angaaende Undladelse af at forsyne 3 Huse paa Matr.-Nr. 761 med Brandkam og med Indskud i Loftbjælkelaget. (J. Nr. 84—1928.)
- d. Indenrigsministeriets Cirkulære af 24de f. M. angaaende Anvendelse af § 5 i Lov Nr. 551 af 23de December 1927. (J. Nr. 213—1928.)
- e. Bornholms vestre Skoledirektions Skrivelse af 22de f. M., hvorefter Jens-Herman Johannes Kymer af Rønne er beskikket til fast Lærer ved Rønne Kommuneskole og Carl Christian Håkansson af Holstebro til Timelærer samme Sted fra 1ste Juni d. A. at regne. (J. Nr. 38 b—1928.)

- f. Indenrigsministeriets Skrivelse af 30te f. M., hvorved meddeles Samtykke til, at Rønne Kommune paatager sig Garantien for Halvdelen af det Tab, Statskassen maatte lide i Anledning af de 16 herboende Fiskere i Henhold til Lov 31te Marts 1928 tilstaaede midlertidige Driftsloan til samlet Beløb 8,000 Kr. (J. Nr. 165—1928.)
- g. Bornholms Amts Skrivelse af 30te f. M., hvorved meddeles, at der vil blive anvist 4,500 Kr. som Statskassens Forskud paa Tilskud for 1927—28 til Enkebørnsunderstøttelse. (J. Nr. 212 a—1928.)
- h. Politimesterens Kommunikation af Justitsministeriets Skrivelse af 7de f. M. angaaende Regler for Færdsel med Motorkøretøjer i St. Torvegade, Nygade og Ll. Ellekongstræde. (J. Nr. 204—1928.)
- i. Overskyldraadets Skrivelse af 23de f. M., hvorefter Ansættelsen for Rønne Plantage er ændret: Ejendomsskyldsværdien fra 90,000 Kr. til 84,000 Kr. og Grundværdien fra 32,000 Kr. til 25,000 Kr. (J. Nr. 211—1928.)
- k. Invalideforsikringsraadets Skrivelse af 31te f. M., hvorefter Bogholderske Frk. Karen Elisabeth Pedersens Erhvervsevne er skønnet at være vedvarende nedsat til en Trediedel. (J. Nr. 55—1928.)
- l. Meddelelse fra Direktionen for Fabrikstilsynet angaaende Prøve af Gasledninger med Trykluft. (J. Nr. 215—1928.)
- m. Regnskab for Rønne Kommuneskoles Lærerbogsamling. (J. Nr. 278-1928.)
- n. Beretning og Regnskab for Kommunernes Kulkontor for 1927—28. (J. Nr. 209—1928.)
- o. Indenrigsministeriets Cirkulære af 15de f. M., hvorefter Statskassen skal afholde Udgifterne ved Kur og Pleje af danske Sømænd, der lider af Tuberkulose i smittefarlig Grad, og som i den Anledning har maattet fratræde deres Tjeneste. (J. Nr. 212—1928.)

2. I Anledning af en Skrivelse af 22de Marts d. A. fra Bygmester Anthon Kofoed med Forespørgsel om, hvorvidt Byraadet fastholder Kravet om Udlægning af en 15 m bred Vej over Gartner Sørensens tidligere Have som Betingelse for at anbefale Udstykningen af Parceller, indstiller Udvalget for Gader og Veje ved Paategning af 2den ds., at Byraadet henholder sig til den paa Andragendet om Udstykning den 9de Maj 1925 givne Paategning, hvorefter Ejeren ved tinglæst Deklaration forpligter sig til vederlagsfrit at udlægge Vejen i den nævnte Bredde og i vedtægtsmæssig Stand, naar Byraadet maatte forlange dette. (J. Nr. 116—1928.) — Indstillingen tiltraadtes.

3. Andragende fra Landinspektør Kofoed til Landbrugsministeriet om Approbation paa Udstykningen af:

Matr.-Nr. 1471 c	Bygr.	(J. Nr. 281—1928.)
—	1232 bb	» (J. Nr. 133—1928.)
—	18 a	Markj. (J. Nr. 294—1928.)
—	20 a	» (J. Nr. 295—1928.)

samt paa Skyldsætning af et Jernbaneareal ved nordre Trinbrædt. — Anbefaledes.

4. I Anledning af en Skrivelse fra Murermester Janus Kofoed og Bygmester Reker, hvori de forespørger, om Byraadet vil kræve nogen Afgift til Eginsgade af de Beboelseshuse, de opfører til denne Gade, indstiller Udvalget for Gader og Veje, at der ikke stilles Krav om nogen Afgift paa Betingelse af, at Salgssummen for Husene ikke bliver behæftet med en større Købesum for Grundene end, hvis disse blev solgt uden Ret til at bygge til Gaden. (J. Nr. 277—1928.) — Indstillingen tiltraadtes.

5. I Anledning af et Andragende fra Arkitekt Ove Petersen for Forretningsfører Daniel Hansen om Fritagelse for at svare Ejendomsskyld af en Bygning, der opføres paa Matr.-Nr. 1482 a Bygr., indstiller Kasse- og Regnskabsudvalget ved Paategning af 1ste ds., at det ansøgte bevilges til 31te Marts 1943. (J. Nr. 217 c—1928.) — Vedtoges.

6. Skema fra Lærer Jens Herman Johannes Kymer til Beregning af Tjenestealder med Hensyn til Løntillæg. (J. Nr. 386—1928.) — Skemaet tilstilledes Skoledirektionen med Attestation.

7. Dansk Brændsels- og Kontrolforening anmoder i Skrivelse af 22de f. M. Byraadet om at indmelde Østre Skole og Alderdomshjemmet i Foreningen. (J. Nr. 210—1928.) — Henlagdes.

8. Forsørgelsesudvalget indstiller i Skrivelse af 2den ds., at der til det i Sygekasselovens § 9 omhandlede Udvalg vælges Redaktør N. C. Nielsen, Snedkermester A. Kure, Forretningsfører E. Fogh og Lærer M. V. Hansen, idet det foreslaas, at der her i Kommunen bliver 2 Udvalg. (J. Nr. 124—1928.) — De af Udvalget foreslaaede valgtes.

9. Havneudvalget fremsender med Skrivelse af 2den ds. de indkomne 7 Tilbud paa Arbejdet ved Forlængelsen og Udvidelsen af Vestre Mole og indstiller, at Entreprenørfirmaet N. C. Monbergs Tilbud paa 394,000 Kr. som det billigste antages. I Forbindelse hermed forelagdes en Skrivelse af D. D. fra Firmaet J. Saabye & Lerche, hvori protesteredes imod, at Firmaets Tilbud ikke skulde blive antaget, da dette efter Firmaets Formening er det eneste fuldt ud konditionsmæssige og ogsaa i Virkeligheden det billigste, samt en Skrivelse af 4de ds. fra Frydenlunds Byggeforretning, hvori denne anmoder Byraadet om at antage sammes Tilbud, der kun er 1,661 Kr. højere end det billigste Tilbud fra N. C. Monberg.

Dernæst forelaa Skrivelse af 25de f. M. fra Ministeriet for offentlige Arbejder, hvori meddeles Samtykke til Arbejdets Udførelse. Med Hensyn til forøget Uddybningsarbejde forbeholder Ministeriet sig nærmere Indstilling fra Byraadet. (J. Nr. 12—1928.) — Efter at et af Snedkermester Kure stillet Forslag om at tilbagesende Sagen til Havneudvalget til fornyet Overvejelse var forkastet med 4 Stemmer mod 2, blev Havneudvalgets Indstilling om, at N. C. Monbergs Tilbud antoges, vedtaget med 10 Stemmer.

Mødet den 18de Juni 1928.

1. Til Efterretning fremlagdes:

- a. Skrivelse af 8de ds. fra Ministeriet for offentlige Arbejder angaaende Nedsættelse af Havneafgifterne for Dampskibene »Berlin«, »Deutschland«, »Stettin« og »Swinemünde«. (J. Nr. 127—1928.)
- b. Skrivelse af 13de ds. fra Ministeriet for offentlige Arbejder, hvorved meddeles, at Beregningen af Bropenge for »Vinpilsner« er foretaget rigtigt efter Post 7 c i Havne- og Brotaksten. (J. Nr. 174—1928.)
- c. Skrivelse af 16de ds. fra Direktoratet for Københavns Skattevæsen med Fortegnelse over de Rønne Kommune tilkommende Andele i Aktieselskabers Skat. (J. Nr. 6—1928.)
- d. Skrivelse af 11te ds. fra Politimesteren, hvorved meddeles, at Overbevillingsnævnet under 25de f. M. har meddelt »Rønne Klub« Bevilling til Beværtning med Ret til Udskænkning af stærke Drikke til Klubbens Medlemmer til Udgangen af Januar Kvartal 1933. (J. Nr. 142—1928.)
- e. Amtets Kommunikation af Indenrigsministeriets Skrivelse af 1ste ds., hvorefter den Kommunen tilkommende Refusion fra Statskassen for udlagt Aldersrente kan likvideres ved Indbetaling af Statsskatten. (J. Nr. 191—1928.)
- f. Indberetning fra Havnefogeden om Trafikken paa Rønne Havn i Maj Maaned. (J. Nr. 20—1928.)
- g. Skrivelse af 7de ds. fra Købstadforeningen angaaende en fælles Pensionsordning for Kommunerne. (J. Nr. 325—1928.)
- h. Cirkulærskrivelse af 7de ds. fra Købstadforeningen angaaende Anvendelsen af de kommunale Politibetjente til Arbejdet ved Indregisteringen og Opkrævningen af Motorafgiften m. m. (J. Nr. 226—1928.)
- i. Skrivelse af 14de ds. fra Bornholms Amt med Rønne Politikasses Regnskab for 1927. (J. Nr. 230—1928.)

2. Ligningskommissionen fremsender Fortegnelse over de ved 1ste Til-lægsligning paalignede personlige Kommuneskatter. (J. Nr. 131—1928.) — Tilstilledes Kasse- og Regnskabsudvalget.

3. Indstilling af 3die ds. fra Ligningskommissionen angaaende 9 An-dragender om Eftergivelse eller Nedsættelse af personlige Skatter. (J. Nr. 30—1928.) — Tiltraadtes.

4. I Henhold til en derom indkommen Skrivelse fra Brandkommis-sionen indstiller Kasse- og Regnskabsudvalget i Skrivelse af 15de ds., at der til Brandvæsenet anskaffes 1 Stk. Chevrolet Udrykningsvogn med paa-monteret Sprøjte af System Jungersen, og Slangemateriel for 1,000 Kr. Det indstilledes derhos, at der til Købstædernes alm. Brandforsikring indgives Andragende om Tilskud til de nævnte Anskaffelser. (J. Nr. 205—1928.) — Indstillingen tiltraadtes.

5. Kasse- og Regnskabsudvalget fremsender med Skrivelse af 16de ds. Forslag til et nyt Lønnings- og Pensionsreglement for de ved Kom-

munen og Havnen ansatte Tjenstemænd, udarbejdet med Hensyntagen til de af Byraadet i Mødet den 21de f. M. vedtagne Ændringer i forskellige Tjenestemænds Lønninger og det forandrede Dyrtidstillæg. I Forbindelse hermed forelaa en til Byraadets Erklæring gennem Amtet modtagen Skrivelse af 23de f. M. fra Rønne Borgerforening, hvori anmodes om, at Ministeriet ikke vil godkende de af Byraadet vedtagne Ændringer i Lønninger og Dyrtidstillægget. (J. Nr. 218—1928.) — Redaktør Jespersen stillede Ændringsforslag om, at der tilføjedes i Vedtægten en Bestemmelse om, at et Byraadsmedlem, der overtager en af de i Reglementet nævnte Tjenestemandstillinger, maa udtræde af Byraadet. Ændringsforslaget blev forkastet med 9 Stemmer mod 3.

Derefter vedtoges Vedtægtsforslaget med 9 Stemmer.

6. Regnskab over Nørrekaas Baadehavns Indtægter og Udgifter i 1927—28. (J. Nr. 292—1928.) — Tilstilledes Revisorerne.

7. Udvalget for Kødkontrollen fremsender med Skrivelse af 13de ds. de indkomne 59 Ansøgninger til Posten som Opsynsmand ved det offentlige Slagtehus og indstiller:

- Nr. 1. Slagter Emil Nielsen,
- » 2. — Emil Haagensen,
- » 3. — Martin Pedersen.

Dernæst fremsender Udvalget Forslag til Instruks for Opsynsmanden til Byraadets Stadfæstelse. (J. Nr. 245—1928.) — Forslaget til Instruks vedtoges, og Slagter Emil Nielsen valgtes med 13 Stemmer. Emil Haagensen fik 2 Stemmer.

8. Byraadets Medlemmer medunderskrev i Mødet Paategning paa Obligationer fra Barber Jakob Jensen til Statsboligfondet, Fisker Jens Peter Schous og 15 andres Fiskeres Panteobligationer til Erhververnes Laanefond hver paa 500 Kr. samt Charles Jensens Panteobligation til Sparekassen paa 1600 Kr., ved hvilke Paategninger Byraadet tegner Kommunen som Kautinist og Selvskyldner for Laanene.

Mødet den 2den Juli 1928.

1. Til Efterretning fremlagdes:
 - a. Skrivelse af 20de f. M. fra Ministeriet for offentlige Arbejder, hvormed tilbagesendes Overslaget over Rønne Havns Indtægter og Udgifter i 1928—29. (J. Nr. 97—1928.)
 - b. Skrivelse af 20de f. M. fra Ministeriet for offentlige Arbejder hvormed meddeles Samtykke til, at Rønne Havn deltager i det af Købstadkommunerne optagne Dollarlaan med 35,000 Kr. til Kurs 94,03 og til en Rente af 5 % p. a. samt med en Afdragstid paa 15 Aar. (J. Nr. 5—1928.)
 - c. Skrivelse af 28de f. M. fra Ministeriet for offentlige Arbejder med Approbation paa Kontrakten med Dansk-Engelsk Benzin & Petroleums Co.,

- om Leje af et Areal paa Søndre Havneanlæg i 25 Aar. (J. Nr. 187—1928.)
- d. Meddelelse fra Direktionen for Sygekassenævnet, hvorefter Rønne Kommune for Aaret 1927 skal udrede 1,251 Kr. som Bidrag til Dækning af Merudgifter ved kronisk syge Medlemmers Forsikring. (J. Nr. 248—1928.)
 - e. Skrivelse af 26de f. M. fra Bornholms Amt, hvorefter der ikke skal svares Grundskyld til Amtsfonden af Kommunens Ejendom Matr.-Nr. 18 h m. fl. i Nyker Sogn, som anvendes til Vandværk. (J. Nr. 240—1928.)
 - f. Skrivelse af 23de f. M. fra Købstadforeningen med Statutter for Kommunernes Pensionskasse. (J. Nr. 239—1928.)
 - g. Regnskab og Beretning fra Arbejdsanvisningskontoret for Halvaaret $\frac{1}{10}$ 1927— $\frac{31}{3}$ 1928. (J. Nr. 253—1928.)
 - h. Handelsministeriets Bekendtgørelse af 30te Maj d. A. om Ændring i Bekendtgørelse Nr. 99 af 3die Oktober 1885, indeholdende Regulativ for Aflægning af Svendeprøver i Købstæderne. (J. Nr. 232—1928.)
 - i. Landbrugsministeriets Cirkulære af 14de f. M. med Fortegnelse over Ejendomme, hvorfra der i Foraaret 1929 kan ventes bortsolgt Jordlodder i Henhold til Jordloven af 4de Oktober 1919. (J. Nr. 244—1928.)

2. Andragende fra Landinspektør Kofoed om Approbation paa Udstykning af Matr.-Nr. 551 Bygr. og Matr.-Nr. 277 b Markj. (J. Nr. 255 og 256—1928.) — anbefaledes.

3. Andragende fra Landinspektør Kofoed om Approbation paa Sammenlægning af Matr.-Nr. 1387 og 1388 Bygr. og derefter Udstykning. (J. Nr. 257—1928.) — anbefaledes.

4. Indstilling af 21de f. M. fra Ligningskommissionen angaaende 13 Andragender om Eftergivelse eller Nedsættelse af personlige Kommuneskatter. (J. Nr. 30—1928.) — Indstillingen tiltraadtes.

5. I Anledning af et fornyet Andragende fra Bygmester Anthon Kofoed om Tilladelse til at bygge et Beboelseshus paa Matr.-Nr. 47 a og r af Markjorderne med en vis Ordning med Hensyn til Vejens Areal indstiller Udvalget for Gader og Veje ved Paategning af 30te f. M., at der kræves et Tilskud til Vejens senere Anlæg af 50 Kr. pr. l. m Facade, der indbetales til Kommunen med $\frac{1}{10}$ aarlig i 10 Aar og sikres med 2den Prioritet i Ejendommen næstefter en 1ste Prioritet af offentlige Midler eller Sparekassemidler. (J. Nr. 224—1928.) — Indstillingen tiltraadtes.

6. Belysningsudvalget meddeler i Skrivelse af 30te f. M. Resultatet af den afholdte offentlige Licitation over Bygningen af Højspændingsledningen til Torneværket, Rabekkeværket og Stubbøløkken, hvorefter Udvalget har antaget Axel Meyer & Co.s Tilbud paa 17,977 Kr. 10 Øre som det billigste. (J. Nr. 289—1928.) — Tiltraadtes.

7. De kommunale Revisorers Antegnelser til Kommunens Regnskab for Aaret 1926—27 til Decision. (J. Nr. 471—1927.) — Decisionen: 10 Kr. bliver at føre til Indtægt i næste Regnskab.

8. Købstadforeningen meddeler i Skrivelse af 26de f. M., at Kommunens Bidrag til Arbejdsløshedsfonden for Aaret 1927—28 er ansat til 2 Øre pr. Indbygger eller i alt 210 Kr. 68 Øre. (J. Nr. 242—1928.) — Bidraget vil være at indbetale.

9. Købstadforeningen anmoder i Skrivelse af 26de f. M. om Indbetaling af Kontingentet til Foreningen med 630 Kr. og for 18 Eksemplarer af Foreningens Tidsskrift 108 Kr. (J. Nr. 243—1928.) — Beløbene vil være at udbetale.

10. Ligningskommissionens Liste over de Personer, Institutioner og Stiftelser, der er skattepligtige til Kommunen som Erhvervskommune. (J. Nr. 295—1928.) — Tilstilledes Kasse- og Regnskabsudvalget.

11. Fortegnelse over de Aktieselskaberne paalignede Kommuneskatter for 1928—29. (J. Nr. 296—1928.) — Tilstilledes Kasse- og Regnskabsudvalget.

12. Paa Arbejdet ved Byaaens Oprensning var der indkommet 2 Tilbud nemlig fra Andreas P. Pedersen paa 40 Kr. og Frits Johansen paa 40 Kr. (J. Nr. 288—1928.) — Andreas Pedersens Tilbud antoges.

13. Indstilling fra Skolekommissionen om Antagelse af Vikarer under Lærerne Bjerregaards og N. M. Pedersens samt Lærerinde Frk. Hedvig Thomsens Sygdomsforfald. (J. Nr. 236 og 237—1928.) — Indstillingen tiltraadtes.

14. Indstilling fra Skolekommissionen om Antagelse af Seminarist Richard Østerby som Vikar for Lærer Kymer under dennes Ophold i København paa Aarskursus fra $\frac{1}{9}$ d. A. at regne. (J. Nr. 250—1928.) — Indstillingen tiltraadtes.

15. Indenrigsministeriets Skrivelse af 29de og 30te f. M. med Rente-tilskud til Laan 4,605 Kr. og 12,330 Kr. 36 Øre. (J. Nr. 253 og 254—1928.) — Til Efterretning.

16. Skrivelse af 26de d. M. fra Amtet med Oplysninger om Brændevinsafgiftens Satser og Størrelse. (J. Nr. 241—1928.) — Til Efterretning.

17. Skrivelse af 19de f. M. fra Indenrigsministeriet med Godtgørelse for Indkvartering i Tidsrummet $\frac{1}{4}$ 1927— $\frac{31}{3}$ 1928. (J. Nr. 208—1928.) — Til Efterretning.

18. Købstadforeningens Skrivelse af 18de f. M. med Cirkulære vedrørende Dollarlaanet. (J. Nr. 233—1928.) — Til Efterretning.

19. Andragende af 20de f. M. fra Fuldmægtig P. Mikkelsen om Til-ladelse til at overtage Hvervet som Sparekasserevisor. (J. Nr. 114—1928.) — Kasse- og Regnskabsudvalgets Erklæring indhentedes.

Mødet den 16de Juli 1928.

1. Til Efterretning fremlagdes:

- a. Landbrugsministeriets Cirkulære af 27de f. M. vedrørende Jagttegn. (J. Nr. 290—1928.)
- b. Landbrugsministeriets Skrivelse af 12te d. M. med Approbation paa Udstykning af Matr.-Nr. 1481 og 1482 a af Bygr. samt 173 af Markjorderne. (J. Nr. 62—1928.)
- c. Indenrigsministeriets Skrivelse af 13de d. M. med Dispensation fra Bygningslovens § 21 for Matr.-Nr. 551. (J. Nr. 62 og 255—1928.)
- d. Kirkeministeriets Skrivelse af 13de f. M. med Approbation paa Opførelse af et Ligkapel med Krematorium paa Rønne Kirkegaard. (J. Nr. 31—1928.)
- e. Invalideforsikringsraadets Kendelse af 28de f. M., hvorefter Restauratrice Marie Jensen er tilkendt vedvarende Invaliderende. (J. Nr. 55—1928.)
- f. Invalideforsikringsraadets Kendelse af 2den d. M., hvorefter Husmedhjælper Marie Kathrine Hansen er tilkendt forbigaaende Invaliderende. (J. Nr. 55—1928.)
- g. Skrivelse af 4de d. M. fra Brandkommissionen med Genpart af en til Firmaet H. Meisner-Jensen fremsendt Bestilling paa Brandmateriel. (J. Nr. 205—1928.)
- h. Skrivelse fra Bornholms vestre Skoledirektion om, at Lærer Johs Kymers Tjenestealder er fastsat fra 1ste Januar 1927 at regne. (J. Nr. 38b—1928.)
- i. Skrivelse af 9de d. M. fra samme med Approbation af Vikarordningen under Lærerinde Hedvig Thomsens, Lærer Bjerregaards og Lærer N. M. Petersens Sygdom og Lærer Kymers Aarskursus. (J. Nr. 236, 237 og 250—1928.)
- k. Havnefogedens Indberetning af 2den d. M. om Trafikken paa Rønne Havn i Juni Maaned. (J. Nr. 20—1928.)
- l. Skattedepartementets Skrivelse af 3die d. M., hvorefter et Skattebeløb stort 4,302 Kr. 75 Øre for Installatør P. Larsen for Skatteaarene 1915-16 og 1918—19 vil være at føre til Afgang. (J. Nr. 260—1928.)
- m. Decisioner af 30te f. M. til Antegnelser til Ejendomsskyld og Grundskyld. (J. Nr. 108—1928.)

2. Andragende af 12te d. M. fra Landinspektør Hjalmar Kofoed til Landbrugsministeriet om Udstykning af Matr.-Nr. 1481 a af Bygr. (J. Nr. 281—1928.) — anbefaledes.

3. Revisions- og Forvaltningsinstitutts Beretning for det den 4de d. M. foretagne Kasseeftersyn. (J. Nr. 222—1928.) — Til Efterretning, idet Beretningen fremlægges med Byraadssagerne til næste Møde.

4. Landbrugsministeriets Skrivelse af 4de d. M. om, at saafremt Byraadet ønsker det 16 Fiskere bevilgede Laan udbetalt, maa der medsendes Fuldmagt fra hver Laantager. (J. Nr. 165—1928.) — Det vedtoges at frafalde Ønsket om Udbetaling gennem Byraadet.

5. Bornholms Amt fremsender med Skrivelse af 14de d. M. til Byraadets Erklæring Andragende fra Hotelejer Johs. Lyngby om Tilladelse til en fast Bilrute til Hotel Jomfrubjerget i Tiden $15/6$ — $15/8$. (J. Nr. 297—1928.) — anbefalede.

6. Bornholms Amt fremsender med Skrivelse af 14de d. M. Andragende fra »Svaneke Automobilselskab« A/S om Tilladelse til en Bilrute fra Svaneke til Rønne Havn. (J. Nr. 298—1928.) — anbefalede.

7. Bornholms Amt fremsender med Skrivelse af 14de d. M. Andragende fra Ludvig Chr. Pedersen, Præstegaardsparcel i Olsker, om Tilladelse til Fragtmandskørsel fra Olsker Brugsforening til Rønne. (J. Nr. 299—1928.) — anbefalede. *

8. Indstilling af 10de d. M. fra Havneudvalget i Anledning af et fra Ministeriet for offentlige Arbejder til Erklæring modtaget Andragende fra Neksø Byraad om Ændringer i Havne- og Brotaksterne. (J. Nr. 231—1928.) — Indstillingen tiltraadtes.

9. Indstilling af 4de d. M. fra Havneudvalget om, at der til Ministeriet for offentlige Arbejder indsendes Forslag til Ændringer i Havne- og Brotaksterne vedrørende Skibsafgift og Lodspenge. (J. Nr. 280—1928.) — Indstillingen tiltraadtes.

10. Undervisningsministeriets Cirkulære af 15de f. M. vedrørende blinde Børns Undervisning paa Statens Blindeinstitut eller Blindeforskole. (J. Nr. 262—1928.) — Tilstilledes Skoleudvalget.

11. Landbrugsministeriets Cirkulære af 18de f. M., hvorefter der den 16de ds. vil være at afholde Landbrugstælling. (J. Nr. 265—1928.) — Det vedtoges at anmode Biografdirektør N. Rasch og pens. Forsørgelsesgaardsbestyrer J. P. Kjøller om at foretage Tællingen.

12. Andragende fra Aage Leonhard Engell, Møllegade 33, om Tilladelse til at følge Undervisningen i Kommuneskolen, paategnet anbefaling af Overlæreren og Skolekommissionen. (J. Nr. 259—1928.) — Tilladelsen meddeltes.

13. Andragende af 7de d. M. fra Murermester A. M. Lau om Tilladelse til at tilslutte en Spildevandsledning fra Matr.-Nr. 272 a af Markj. til Hovedledningen i Søndre Allé. Der forelaa Indstilling fra Brolægningsudvalget om, at Tilladelsen gives, mod at der ydes et Bidrag til Hovedledningen paa 12 Kr. pr. m Facade. (J. Nr. 266—1928.) — Indstillingen tiltraadtes.

14. Andragende af 11te f. M. fra H. P. Rasmussen, Bækken 30, om Nedsættelse af Bidraget 284 Kr. 64 Øre til Gadens Istandsættelse, forsynet med Indstilling fra Brolægningsudvalget om, at Beløbet nedsættes med $1/3$ til 189 Kr. 76 Øre. (J. Nr. 229—1928.) — Indstillingen tiltraadtes.

15. Skrivelse af 11te d. M. fra Brandkommissionen med Andragende

fra Automobilhandler Jørgensen, Aakirkebyvej 29, om Tilladelse til at anlægge en Benzintank paa privat Grund med anbefaling af 14de d. M. fra Gade- og Vejudvalget. (J. Nr. 300—1928.) — Tillodes.

16. Indstilling af 14de d. M. fra Belysningsudvalget om Udnyttelse af Elektricitetsværkets Spildevarme til Opvarmning af Vestre Skole, eventuelt Museet m. m., idet der vedlægges et af Ingeniør Øllgaard udarbejdet Forslag, gaaende ud paa at udbyde Arbejdet i Licitation straks af Hensyn til Installationerne i Skolen. Derhos foreligger Indstilling af samme Dato fra Skoleudvalget om at antage Forslaget, da man ved Vestre Skole staar overfor en Fornyelse af samtlige Kakkelovne. (J. Nr. 301—1928.) — Indstillingen tiltraadtes ved 1ste Behandling med 12 Stemmer mod 2 Stemmer.

Mødet den 30te Juli 1928.

1. Til Efterretning fremlagdes:

- a. Indenrigsministeriets Cirkulære af 14de d. M. angaaende Rensning af Spildevand. (J. Nr. 536—1928.)
- b. Indenrigsministeriets Cirkulære af 21de d. M. angaaende Valg af Valgmænd til Landstingsvalget. (J. Nr. 305—1928.)
- c. Indenrigsministeriets Skrivelse af 24de ds. med Samtykke til Erhvervelse af en Parcel af Matr.-Nr. 1471 a af Bygr. for en Købesum af 420 Kr. (J. Nr. 281—1928.)
- d. Indenrigsministeriets Skrivelse af 24de d. M. med Samtykke til Erhvervelse af et til Matr.-Nr. 36 f af Markj. tilstødende Areal. (J. Nr. 15—1928.)
- e. Indenrigsministeriets Skrivelse af 24de d. M. med Samtykke til at afhænde Matr.-Nr. 1232 bb af Bygr. for en Købesum af 3078 Kr. 75 Øre. (J. Nr. 133—1928.)
- f. Skattedepartementets Skrivelse af 26de d. M., hvorefter der er meddelt Bygmestrene C. H. Lau og L. A. Johansen Afgiftsbegünstigelse efter Lov om Boligbyggeriet af 4de April 1928 for Matr.-Nr. 761. (J. Nr. 84—1928.)
- g. Indenrigsministeriets Skrivelse af 17de d. M. med Kommunens Regnskab for 1926—27. (J. Nr. 471—1927.)
- h. Ministeriet for offentlige Arbejders Skrivelse af 25de d. M. med Approbation paa Rønne Havns Overskridelse paa Drifts- og Formueoverslaget for Driftsaaret 1927—28. (J. Nr. 276—1928.)
- i. Mødrehjælpens Aarsberetning for 1927—1928. (J. Nr. 307—1928.)
- k. Skrivelse af 26de f. M. fra Købstædernes almindelige Brandforsikring tilligemed Beretning for 1927—28. (J. Nr. 308—1928.)
- l. Kopi af Indberetning til Statistisk Departement om Detailpriser i Juli. (J. Nr. 57—1928.)

2. Købstadforeningens Skrivelse af 16de d. M. om Byraadets Udtalelse om eventuelle ønskelige Ændringer i den nuværende Hegnssynslovgivning. (J. Nr. 268—1928.) — Erklæring fra Hegnssynsmændene indhentes.

3. Skrivelse af 20de d. M. fra Bornholms Amtstue om Restancer for Juni Termin 1928 til Kongeriget Danmarks Hypotekbank. (J. Nr. 70—1928.) — De paagældende Restanter er opfordret til at betale de resterende Renter og Afdrag.

4. Andragende fra Journalist Ch. Mortensen om Dispensation fra Bygningsvedtægten for Matr.-Nr. 1387, der er indsendt under 6te d. M. med Anbefaling, samt Indenrigsministeriets Skrivelse af 17de d. M. med Dispensation. (J. Nr. 264—1928.) — Til Efterretning.

5. Andragende fra A/S Dansk-Engelsk Benzin og Petroleums Co. om Dispensation fra Bygningsvedtægten for Matr.-Nr. 551 Bygr., der under 6te d. M. er fremsendt til Ministeriet med Anbefaling. (J. Nr. 263—1928.) — Tiltraadtes.

6. Andragende fra Landinspektør Hjalmar Kofoed til Indenrigsministeriet med Indstilling af 28de d. M. fra Udvalget for Gader og Veje om Udstykning af:

Matr.-Nr.	26 Bygr.
—	761 —
—	1232 z —
—	262 og 267 Markj.
—	20 br —

(J. N. 315 til 319—1928.) — Anbefalede.

7. Indstilling af 28de d. M. fra Havneudvalget om Bemyndigelse til at anvende ca. 2000 Kr. til et interimistisk Dækværk i Sydhavnsbassinet for derved at skaffe den for Oplagring af Fisk nødvendige Ro i Vandet. (J. Nr. 306—1928.) — Indstillingen tiltraadtes.

8. 2den Behandling af Belysningsudvalgets Indstilling af 14de d. M. om Udnyttelse af Elektricitetsværkets Spildevarme til Opvarmning af Vestre Skole, Teknisk Skole, Museet og Amtsbiblioteket, hvilken Indstilling er vedtaget ved 1ste Behandling i Byraadets Møde den 16de d. M. (J. Nr. 301—1928.) — Vedtoges ved 2den Behandling.

9. Belysningsudvalgets Skrivelse af 28de d. M. med de ved Licitation indkomne Tilbud paa Udførelse af Varmeanlæg i Vestre Skole, Teknisk Skole, samt Museumsbygningen, idet der indstilles at antage Tilbud med danske Radiatorer for:

Vestre Skole, Jensen & Hansen . . .	5995 Kr.
Teknisk Skole, H. P. Philipsen . . .	7382 —
Bornholms Museum, Nordre Jernstøberi	5182 —

Desuden indstilles, at Byraadet fastsætter Betalingen for Varmen, Forrentning og Amortisation af Husinstallationer saaledes:

Vestre Skole, 1500 Kr. aarlig i 10 Aar, hvorefter Varmen betales efter et Koksforbrug af 550 hl. aarlig + 100 Kr.

Teknisk Skole, efter samme Princip (Brændselsforbruget).

Bornholms Museum, 2000 Kr. i Løbet af 1929 samt 600 Kr. aarlig i 10 Aar.

Amtsbiblioteket, efter Koksforbruget, som dette har været det sidste Aar, idet Elektricitetsværket samtidig overtager Bibliotekets Varmekedler til Anskaffelsesprisen 1365 Kr. (J. Nr. 301—1928.) — Indstillingen tiltraadtes.

10. Andragende fra Købmand Frederik August Petersen, Lillegade 14, til Indenrigsministeriet om Indfødsret. (J. Nr. 109—1928.) — Anbefaledes.

11. Indbydelse fra Danmarks Biblioteksforening til Aarsmødet i Hjørring den 10de—11te August. (J. Nr. 537—1928.) — Henlagdes.

12. Indstilling af 23de d. M. fra Rønne Ligningskommission med 22 Andragender om Eftergivelse eller Nedsættelse af personlig Kommuneskat og Menighedsafgift. (J. Nr. 30—1928.) — Indstillingen tiltraadtes.

Mødet den 13de August 1928.

1. Til Efterretning fremlagdes:

- a. Landbrugsministeriets Skrivelse af 9de d. M. med Approbation paa Udstykning af Matr.-Nr. 1232 bb Bygr. (J. Nr. 133—1928.)
- b. Skrivelse af 31te f. M. fra Ministeriet for offentlige Arbejder, hvorved meddeles Ændring i Havne- og Brotakstens Pos. 361 (Mælk). (J. Nr. 166—1928.)
- c. Havnefogedens Indberetning om Trafikken paa Rønne Havn i Juli Maaned. (J. Nr. 20—1928.)
- d. Opgørelse af Arealets Benyttelse og Kreaturholdet efter Tællingen den 16de Juli. (J. Nr. 265—1928.)
- e. Indenrigsministeriets Skrivelse af 8de ds. hvorved meddeles Samtykke til, at der ydes Aldersrente som til 65aarige til Former Oluf Frederik Christensen og Hustru og til Arbejdsmand Laurits Peter Olsen. (J. Nr. 71—1928.)

2. Indstilling af 10de d. M. fra Ligningskommissionen angaaende 13 Andragender om Eftergivelse eller Nedsættelse af personlige Skatter. (J. Nr. 30—1928.) — Indstillingen tiltraadtes.

3. Andragende fra Nationalforeningen til Tuberkulosens Bekæmpelse om Tilskud. (J. Nr. 311—1928.) — Kunde ikke bevilges.

4. Udvalget for Kødkontrollen indstiller i Skrivelse af 9de ds., at der indrettes to Loftsværelser i Opsynsmandsboligen paa det offentlige Slagtehus, der vil koste 1013 Kr. 50 Øre, og at Arbejdet overdrages til:

Frydenlunds Byggeforretning, Snedkerarbejdet	761 Kr. 00 Ø.
Malermester W. Jensen, Malerarbejdet	147 — 50 —
Pedersen & Jørgensen, Elektricitetsinstallationen	105 — 00 —

Ialt 1013 Kr. 50 Ø.

(J. Nr. 15—1928.) — Vedtoges ved eneste Behandling.

5. Skolekommissionen fremsender med Paategning af 2den ds. Indstilling fra Overlæreren om, at det ved Lærer Vintens Død ledigblevne Embede foranlediges opslaaet med almindelige Skolefag, og at Lærer Aage Engell antages som Vikar fra den 14de ds. for en maanedlig Løn af 250 Kr. (J. Nr. 263—1928.) — Tilstilledes Skoledirektionen.

6. Havneudvalget fremsender med Skrivelse af 9de ds. et af Havneingeniøren udarbejdet Forslag til en Reparation af Beddingen og en Fornyelse af Beddingsvognen for en Bekostning af 8000 Kr. og indstiller, at Arbejdet udføres. (J. Nr. 302—1928.) — Indstillingen tiltraadtes, og Ministeriet for offentlige Arbejders Godkendelse vil være at indhente.

7. Belysningsudvalget indstiller i Skrivelse af 9de ds., at der bygges en elektrisk Ledning langs Rønne-Aakirkeby Landevej til Robbedale, mod at Husejerne langs Vejen ligesom Ejerne af Sandemandsgaard og Vibegaard betaler som Tilskud 1 Kr. pr. Lampested i 10 Aar, og at de Forbrugere som bor i Knudsker Sogn betaler 6 Kr. aarlig i Maalerleje. (J. Nr. 312—1928.) — Tiltraadtes.

8. Belysningsudvalget indstiller i Skrivelse af 9de ds., at den med Ingeniør G. Mengel i Odense indgaaede Kontrakt om Bistand ved Organiseringen af Elektricitetsforsyningen paa Bornholm opsiges til Ophør den 1ste April 1929. I Forbindelse hermed forelaa en Skrivelse af 31te f. M. fra Forretningsudvalget for Bornholms Højspændingsforening, hvori henstilles til Byraadet, at Samarbejdet med Ingeniør Mengel fortsættes, indtil Udbygningen af Øens Ledningsnet har indtaget noget fastere Former. (J. Nr. 369—1928.) — Behandledes for lukkede Døre. Sagen tilbagesendtes Udvalget for at forhandle med Højspændingsselskabet.

Mødet den 27de August 1928.

1. Til Efterretning fremlagdes:

- a. Bornholms vestre Skoledirektions Skrivelse af 22de ds. med Approbation paa, at Seminarist Aage Engell vikarierer i afdøde Lærer Vintens Embede. (J. Nr. 341—1928.)
- b. Oversigt over Gadebelægningen i danske Byer 1ste April 1928. (J. Nr. 333—1928.)

2. Andragende fra Landinspektør Kofoed om Approbation paa Udstykning af Matr.-Nr. 7 av og 1482 a af Bygr. (J. Nr. 235 og 236—1928.) — Anbefaledes.

3. Ligningskommissionens Fortegnelse over de ved 2den Tillægsligning paalignede personlige Kommuneskatter. (J. Nr. 131—1928.) — Tilstilledes Kasse- og Regnskabsudvalget.

4. Ligningskommissionens Skrivelse af 20de ds., hvorved meddeles, at den Vognmand Herman Byder paalignede personlige Kommuneskat og Menighedsafgift for 1927—28 er nedsat henholdsvis med 1391 Kr. og

78 Kr. 40 Øre. (J. Nr. 538—1928.) — Tilstilledes Kasse- og Regnskabsudvalget.

5. Ligningskommissionens Fortegnelse over de overensstemmende med Skatteraadets Kendelse foretagne Nedsættelser og Forhøjelser af personlig Kommuneskat for Aaret 1928—29. (J. Nr. 539—1928.) — Tilstilledes Kasse- og Regnskabsudvalget.

6. Andragende fra Bestyrelsen for Børneoptagelseshjemmet om Fritagelse for at svare kommunale Ejendomsskatter af Hjemmets Ejendom Matr.-Nr. 1232 c Bygr. (J. Nr. 291—1928.) — Bevilgedes.

7. Indenrigsministeriets Skrivelse af 13de ds., hvorved er meddelt Approbation paa Tillæg til den kommunale Vedtægt, hvorefter Maskinmesteren paa Elektricitetsværket og Aflæseren af Gas- og Elektricitetsmaalerne rykker en Lønklasse op, og der oprettes en ny Stilling som Opsynsmand ved det offentlige Slagtehus, samt er indføjet en Bestemmelse om, at Tjenestemændene ikke uden Byraadets Samtykke maa tage Bopæl udenfor Kommunen, og om Vedtægtens Revision, samt at Antallet af Vagtbetjente ved Havnen nedsættes fra 3 til 2, hvorimod Ministeriet ikke har approberet Forhøjelse af Kontoristernes Lønninger eller de af Byrådet foreslaede ændrede Regler for Betalingen af Dyrtidstillæg til Kommunens Funktionærer. (J. Nr. 293—1928.) — Tilstilledes Lønningsudvalget.

8. Belysningsudvalget indstiller i Skrivelse af 21de ds., at der oprettes Kontrakt med Nyker Elektricitetsværk om Levering af Elektricitet paa følgende Betingelser:

- a. Maalingen sker paa Vekselstrømssiden.
- b. Prisen bliver den samme, som Transformatorforeningerne betaler, med Fradrag af 20 %.
- c. Der ydes et Tilskud til Stikledningen til Nyker-Værket paa 1,000 Kr.
- d. Kontrakten er uopsigelig til $\frac{15}{3}$ 1934 og kan til den Tid og derefter opsiges med et halvt Aars Varsel. (J. Nr. 368—1928.) — Behandles for lukkede Døre. Indstillingen tiltraadtes.

9. Belysningsudvalget indstiller i Skrivelse af 21de ds., at der oprettes en Kontrakt med Telefonselskabet om Levering af Varme til Selskabets Kontorer og Telefoncentral for et Vederlag, der beregnes i Forhold til det aarlige Koksforbrug af 300 hl til en Pris, der bliver 25 Øre under Rønne Gasværks Kokspriser, taget i Gennemsnit af Priserne den 1ste August og 1ste Februar. (J. Nr. 301—1928.) — Indstillingen tiltraadtes.

10. Ansøgning om Tilladelse til uden Vederlag at deltage i Undervisningen paa Kommuneskolen for:

- a. Seminarist Philip Hansen, Tornemark pr. Sandved St.
- b. » Frk. Hedvig Lund, Rønne.

Sidstnævnte i 2 Maaneder. Begge Ansøgninger er anbefalet af Overlæreren og Skolekommissionen. (J. Nr. 372—1928.) — Tiltraadtes.

11. I Anledning af, at der i Henhold til kgl. aabent Brev af 15de ds.

er udskrevet nyt almindeligt Valg til Landstinget i 3die Landstingskreds (Bornholm) valgtes til Medlemmer af Valgbestyrelsen for Bornholms Amts 1ste Opstillingskreds:

Borgmesteren,
 Forretningsfører E. Fogh,
 Kontorbestyrer Aagesen,
 Revisor Rasch,
 Bygmester Chr. Dam,
 Mægler Møller,
 Købmand M. Bidstrup. (J. Nr. 305—1928.)

12. Andragende af 20de ds. fra Arbm. S. A. Therkelsen om Fritagelse for Hvervet som Suppleant til Værgeraadet. (J. Nr. 334—1928.) — Tillodes og valgtes i hans Sted Bager Vald. Mogensen.

13. Belysningsudvalget fremsender med Skrivelse af 25de ds. de indkomne Tilbud paa Bygning af en elektrisk Fordelingsledning langs Aakirkeby Landevej til Robbedale og indstiller, at Installatør P. Larsens Tilbud, der i Henhold til opgivne Enhedspriser er beregnet af Elektricitetsværksbestyreren til 5,139 Kr. 90 Øre antages som det billigste af de indkomne Tilbud. (J. Nr. 312—1928.) — Installatør Larsens Tilbud antoges.

14. Belysningsudvalget fremsender med Skrivelse af 25de ds. de indkomne Tilbud paa Betonledninger og Varmeledninger fra Elektricitetsværket til Vestre Skole og Amtsbiblioteket og indstiller, at Frydenlunds Byggeforsretnings Tilbud paa Betonledninger, der med en Del Reduktioner i Projektet er nedsat til 14,500 Kr., og A/S Vølunds Tilbud paa Varmeledninger med Kieselguhr Isolation, der efter en foretagen Ændring er nedsat til 32,800 Kr., antages. (J. Nr. 301—1928.) — De af Udvalget indstillede Tilbud antoges.

15. Indstilling af 23de ds. fra Aldersrenteutvalget angaaende 4 Begæringer om Aldersrente. (J. Nr. 65—1928.) — Tiltraadtes.

Mødet den 10de September 1928.

1. Til Efterretning fremlagdes:
- a. Landbrugsministeriets Skrivelse af 4de ds. med Approbation paa Udstykning af Matr.-Nr. 1482 a Bygr. (J. Nr. 325—1928.)
 - b. Skrivelse af 31te f. M. fra Ministeriet for offentlige Arbejder, hvorved approberes, at der opføres et interimistisk Dækværk ved Sydhavnen, dog at dette føres ned til mindst 1,0 m under D. V. (J. Nr. 306—1928.)
 - c. Skrivelse af 1ste ds. fra Ministeriet for offentlige Arbejder med Approbation paa et indsendt Forslag angaaende Istandsættelse af Ophalingsbeddingen. (J. Nr. 302—1928.)
 - d. Indenrigsministeriets Skrivelse af 6te ds., hvorved meddeles Samtykke til, at der ydes Enke Petrea Juliane Mikkelsen og Enke Marie Elise Hafdell Aldersrente efter Reglerne for 65aarige. (J. Nr. 71—1928.)

- e. Cirkulære af 22de f. M. fra Ministeriet for Sundhedsvæsenet indeholdende Vejledning for Kommunerne om Anvendelse af § 25 i Lov om Invalidforsikring af 16de Juli 1927. (J. Nr. 320—1928.)
- f. Indenrigsministeriets Cirkulære af 31te f. M. angaaende Understøttelse af Arbejdsløsheds-kassen til Aldersrentenydere. (J. Nr. 345—1928.)

2. Andragende fra Landinspektør Kofoed om Approbation paa Udstykning af Matr.-Nr. 1232 z Bygr. og 4 c Markj. (J. Nr. 361 og 362—1928.) — anbefaledes.

3. Andragende fra Grosserer Joh. Erthmann om Dispensation fra Bygningsloven § 21 for Ejendommen Matr.-Nr. 934 a Bygr. (J. Nr. 360—1928.) — anbefaledes.

4. Indstilling af 8de ds. fra Belysningsudvalget om Fortsættelse af den elektriske Ledning til Smedegaard og »Marthas Minde« samt til Arbejdsmand Jørgensens Ejendom ved »Marthas Minde« paa samme Betingelser, som der er givet Beboerne ved Aakirkeby Landevej. (J. Nr. 312—1928.) — Indstillingen tiltraadtes.

5. Vandværksudvalget indstiller i Skrivelse af 8de ds., at der laves en Brønd, 12 m dyb og 1,5 m bred indvendig, bestaaende af 20 Stk. Jernbetonringe, og at et af Cementvarefabrikant G. Kofoed indgivet Tilbud paa Betonringene, 38 Kr. pr. Stk. for de første 4 Stk. og 27 Kr. pr. Stk. for Resten, antages. (J. Nr. 367—1928.) — Indstillingen tiltraadtes.

6. Andragende af 27de f. M. fra Ejendomsskylds-Vurderingsmændene om Fastsættelse af Honoraret for Omvurderinger til 1 Kr. 35 Øre pr. vurderet Ejendom til hver Vurderingsmand. (J. Nr. 321—1928.) — anbefaledes.

7. Skrivelse af 7de ds. fra Købstadforeningen om Afholdelse af et Møde i København den 12te Oktober d. A. angaaende Valget af Repræsentantskab til Kommune Kreditforeningen. (J. Nr. 363—1928.) — Kasse- og Regnskabsudvalgets Erklæring indhentedes.

8. Indstilling af 29de f. M. fra Skolekommissionen om Godkendelse af, at Lærerinde Frk. Hedvig Lund er antaget som Vikar for Lærer Jacob Jensen under dennes Sygdomsforfald. (J. Nr. 329—1928.) — Tilstilledes Skolekommissionen til Godkendelse.

9. Andragende fra Beboerne i Dampmøllegade om Gadens Brolægning. (J. Nr. 338—1928.) — Brolægningsudvalgets Erklæring indhentedes.

10. Indstilling af 8de ds. fra Kasse- og Regnskabsudvalget om Udrede af en Erstatning paa 48 Kr. 50 Øre til Frk. Sofie Funch i Anledning af, at hun, fordi der var anbragt en Brandslange over St. Torvegade under en Ildebrand, er væltet med sin Cykle. (J. Nr. 326—1928.) — Beviledes, hvorhos Beløbet vil være at kræve refunderet af Forsikrings-selskabet »Absalon«.

11. 5 Andragender om Tilskud af Kommunens Kasse. — Henlagdes til Budgetbehandlingen.

12. 39 Begæringer om Optagelse paa Fortegnelsen over Vælgere til Valgmandsvalget den 14de ds. (J. Nr. 305—1928.) — De paagældende blev optaget paa Listen.

13. Belysningsudvalget fremsender med Skrivelse af 8de ds. paa ny Indstilling om Opsigelse af den med Ingeniør G. Mengel af Odense indgaaede Kontrakt om Oplandets Forsyning med Elektricitet til Ophør den 1ste April 1929. (J. Nr. 369—1928.) — Direktør Nielsen stillede følgende Ændringsforslag: »Byraadet paalægger Belysningsudvalget at optage en Forhandling med Højspændingsselskabet og Ingeniør Mengel om eventuelle Ændringer i den med Hr. Mengel oprettede Kontrakt. Skulde Enhed ikke opnaas, bemyndiges Udvalget til at opsigte Kontrakten«. Ændringsforslaget forkastedes med 8 Stemmer mod 6. Derefter vedtoges Forslaget om Opsigelse af Kontrakten med 9 Stemmer mod 6.

14. Andragende fra Fuldmægtig Mikkelsen om Tilladelse til at overtage Hvervet som Revisor ved Bornholms Spare- og Laanekasse i Rønne for et Tidsrum af 5 Aar. (J. Nr. 114—1928.) — Det vedtoges med 8 Stemmer mod 5 ikke at meddele Tilladelsen, 2 Stemmesedler var blanke.

15. Andragende fra fhv. Vognmand Matts Nilsson om dansk Indfødsret tilbagesendes af Indenrigsministeriet med Forespørgsel, om Byraadet fremdeles vil anbefale Andragendet. (J. Nr. 69—1928.) — Anbefaledes.

Mødet den 24de September 1928.

1. Til Efterretning fremlagdes:

- a. Landbrugsministeriets Skrivelse af 12te ds. med Approbation paa Udstykning af Matr.-Nr. 551 Bygr. (J. Nr. 255—1928.)
- b. Landbrugsministeriets Skrivelse af 21de ds. med Approbation paa Udstykning af Matr.-Nr. 26 Bygr. (J. Nr. 315—1928.)
- c. Landbrugsministeriets Skrivelse af 21de ds., hvorefter der har fundet Notering Sted angaaende Udvidelse af en Vej over Matr.-Nr. 20a Markj. til en Bredde af 7 m. (J. Nr. 259—1928.)
- d. Skrivelse af 17de ds. fra den angaaende Kommunens Vandindvindingsrettigheder nedsatte Landvæsenskommission om Afholdelse af Besigtelsesforretning den 13de Oktober d. A. (J. Nr. 364—1928.)
- e. Skrivelse af 3die ds. fra Bornholms Amt, hvorefter der vil blive anvist det Statskassen paahvilende Tilskud til Brændsel til Aldersrentenyderne i Aaret 1927—28 714 Kr. (J. Nr. 351—1928.)
- f. Skrivelse af 14de ds. fra Invalideforsikringsraadet, hvorved meddeles, at Arbm. Hans Martin Jørgensens Hustrus Erhvervsevne er skønnet ikke at være nedsat til $\frac{1}{3}$. (J. Nr. 55—1928.)
- g. Skrivelse af 21de ds. fra Invalideforsikringsraadet, hvorved meddeles,

- at Arbejdsmand Johan Frederik Gentz Petersens Erhvervsevne er skønnet at være vedvarende nedsat til $\frac{1}{3}$ eller derunder. (J. Nr. 55—1928.)
- h. Udskrift af Østre Landsrets Dombog for 2den Afdeling, hvorefter Byraadet er frifundet for den af Clyde Commercial Steamships, Ltd., Glasgow, mod Rønne Havn anlagte Sag om Erstatning for en Skade, der formenes at være paaført S/S »Leafield« under Afrejsen fra Rønne ved, at Skibets Skrue stødte mod en Sten. (J. Nr. 401—1928.)
 - i. Beretning fra Købstadkommunernes Laaneforening. (J. Nr. 373—1928.)
 - k. Indenrigsministeriets Cirkulære af 10de ds., om snarest muligt efter Regningernes Fremkomst at betale modtagne Regninger for Fattigunderstøttelse og Aldersrente eller straks at fremsætte mulige Indsigelser. (J. Nr. 358—1928.)
 - l. Sundhedsministeriets Cirkulære af 12te ds. angaaende det for sværere Former for Invaliditet betingede Tillæg til Invaliderente. (J. Nr. 366—1928.)
 - m. Skoledirektionens Tilladelse for Seminarist Philip Hansen, Tornemark pr. Sandved St., og Frk. Hedvig Lund til uden Vederlag at deltage i Undervisningen ved Rønne kommunale Skole. (J. Nr. 372—1928.)

2. Andragende af 17de ds. fra Landinspektør Kofoed om Approbation paa Sammenlægningen af Matr.-Nr. 528 og 529 b Bygr. (J. Nr. 382—1928.) — Anbefaledes.

3. Det til Gennemsyn af Rønne Havns Regnskab for 1927—28 nedsatte Udvalg tilbagesender Regnskabet med Indstilling af 18de ds. om, at det indsendes til Ministeriet for offentlige Arbejder med de sædvanlige Attestationer, idet Udvalget intet har fundet at erindre. (J. Nr. 276—1928.) — Regnskabet tilstilledes Ministeriet for offentlige Arbejder med de sædvanlige Attestationer.

4. Belysningsudvalget indstiller i Skrivelse af 22de ds., at Gaspriserne fra Aflæsningen i September nedsættes saaledes:

Køge- og Lysgas til 20 Øre pr. m ³ .
Industrigas . . . » 15 » » »
Gas til Opvarmning » 10 » » »

(J. Nr. 524—1928.) — Vedtoges.

5. Kasse- og Regnskabsudvalget indstiller i Skrivelse af 22de ds., at der stilles et Beløb paa indtil 2,000 Kr. til Raadighed til Hjælp for arbejdsløse til Ophold paa en Højskole, samt at der nedsættes et Udvalg paa 3 Medlemmer til at føre Sagen frem. (J. Nr. 400—1928.) — Gik til 2den Behandling. Til at tiltræde det foreslaaede Udvalg valgtes: Bager Vald. Mogensen, Snedkermester Kure og Borgmesteren.

6. Ingeniør G. R. Øllgaard fremsender Resultatet af den angaaende Leveringen af Vandvarme, Udstødningledninger og Varmtvandsledninger samt Flytning af Kedel fra Badeanstalten afholdte Licitation og indstiller, at A/S »Vølund«s Tilbud paa 18,110 Kr. som det billigste af de indkom-

ne Tilbud antages, hvilket er tiltraadt af Belysningsudvalget. (J. Nr. 301—1928.) — Tilbudet antoges, hvorhos Udvalget bemyndigedes til at afgøre, hvor vidt en af Ingeniøren foreslaet Ændring af Kedlens Varmeanlæg skal tiltrædes eller ej.

7. I Anledning af et Andragende fra Lærer Jens H. J. Kymer om Tilskud til Betaling af Vikarudgifter under hans Fraværelse paa Statens Lærerhøjskoles eetaarige Kursus indstiller Skoleudvalget ved Paategning af 22de ds., at der bevilges 400 Kr. paa Betingelse af, at Lærer Kymer forbliver ved Skolen i 10 Aar eller tilbagebetaler en forholdsmæssig Del af Beløbet for den Tid, der eventuelt maatte komme til at mangle i de 10 Aar. (J. Nr. 355—1928.) — Udvalgets Indstilling tiltraadtes.

8. Udvalget for Gader og Veje indstiller i Skrivelse af 22de ds., at ca. 60 m² Brolægning i Storegade ved Bredstræde omlægges, hvilket vil koste ca. 230 Kr. (J. Nr. 526—1928.) — Indstillingen tiltraadtes.

9. Udvalget for Gader og Veje indstiller i Skrivelse af 22de ds., at der anbringes 2 Kloaknedløbsbrønde i Lygtestræde og fra disse føres en Kloakledning til Kloaken i Havnebakken. Udgiften vil andrage 400 Kr. (J. Nr. 523—1928.) — Indstillingen tiltraadtes.

10. Udvalget for Gader og Veje indstiller i Skrivelse af 22de ds., at Fortovet fra Købmand Simon Madsens Ejendom paa Lille Torvs vestre Side omlægges. Udgiften vil udgøre ca. 200 Kr. (J. Nr. 527—1928.) — Vedtoges.

11. I Anledning af et derom indkommet Andragende fra Apoteker Jørgensen indstiller Udvalget for Gader og Veje ved Paategning af 22de ds., at Nedløbsbrønden i Fortovet udenfor Matr.-Nr. 528 paa Store Torv flyttes ud paa Gaden over Hovedledningen, og at det nuværende Fortov opbrydes og belægges med Klinker. Udgifterne ved Brøndens Flytning udredes af Andrageren, medens Kommunen afholder Udgifterne ved Omlægningen af Fortovet. (J. Nr. 330—1928.) — Vedtoges.

12. I Anledning af en Forespørgsel fra Arkitekt Ove Petersen, om der ved Opførelsen af en Bygning paa Matr.-Nr. 1375, Hjørnet af Sct. Mortensgade og Pingels Allé, forlanges Tilbagerykning fra Gadelinien, indstiller Udvalget for Gader og Veje, at der kræves en Tilbagerykning af 1,2 m. (J. Nr. 525—1928.) — Indstillingen tiltraadtes, hvorhos Udvalget bemyndigedes til at forhandle om Betingelserne for en eventuel Erhvervelse af det paagældende Areal.

13. Kasse- og Regnskabsudvalget fremsender Kommunekontorets Fortegnelse over Skatter og Afgifter for Aarene 1922-23—1927-28, der maa anses for uerholdelige, og indstiller, at Beløbene føres til Afgang. (J. Nr. 540—1928.) — Beløbene førtes til Afgang.

14. Kasse- og Regnskabsudvalget indstiller i Skrivelse af 22de ds., at Kommunen for at skaffe Husly til en Familie med 8 Børn erhverver Ejen-

dommen Matr.-Nr. 511 e, Snorregade Nr. 9, for Ejendomsskyldværdien, 3,000 Kr., mod at overtage 1ste Prioritetsgælden til Sparekassen og betale Resten kontant. (J. Nr. 390—1928.) — Gik til 2den Behandling.

15. I Anledning af et Andragende fra Ejeren af Ejendommene Nr. 33 og 35 i Almegade om Forlængelse af Kloakledningen og Flytning af Kloakbrøndene, samt om Indgangenes Belægning med Klinker indstiller Udvalget for Gader og Veje, at det første imødekommes mod afdragsvis Betaling af Udgifterne; Klinkebrølægningen har 2 af Udvalgets Medlemmer stemt imod og 2 for, hvorfor Spørgsmaalet henstilles til Byraadets Afgørelse. (J. Nr. 389—1928.) — Tilbagesendes Udvalget til fornyet Overvejelse.

16. I Anledning af et Andragende fra Frk. Caroline N. Kofoed og Sømand Carl Chr. Hansen om Nedsættelse af deres Tilskud til Nørrekaasgades Istandsættelse indstiller Udvalget for Gader og Veje, at Sømand Hansens Tilskud nedsættes til Halvdelen, medens Frk. Kofoeds Andragende ikke bevilges, men at Beløbet henstaar uopkrævet indtil Ejendommen skifter Ejer. (J. Nr. 448—1928.) — Tiltraadtes.

17. I Anledning af et Andragende fra Intendant Kuhre, Frk. Engel og Fru Espersen om Nedsættelse af deres Tilskud til Omlægning af Fortovet udenfor deres Ejendomme paa den nordre Side af Bagerpladsen indstiller Udvalget for Gader og Veje ved Paategning af 22de ds., at det ansøgte ikke bevilges. (J. Nr. 522—1928.) — Kunde ikke bevilges.

18. I Anledning af Andragender om Nedsættelse af Tilskuddet til Landemærkets Brølægning fra:

Købmand Th. Bang Rønne,
Sadelmager A. Larsen,
Fru Louise Møgensen,
Stenhugger Per Svensson og
Murermester H. Andersen,

indstiller Udvalget for Gader og Veje i Skrivelse af 22de ds., at Sadelmager Larsens og Murermester H. Andersens Tilskud nedsættes til Halvdelen, medens der ikke gives de øvrige Andragere noget Afslag i deres Tilskud. (J. Nr. 529—1928.) — Indstillingen tiltraadtes.

19. Indstilling angaaende 4 Begæringer om Aldersrente. (J. Nr. 65—1928.) — Vedtoges.

Mødet den 8de Oktober 1928.

1. Til Efterretning fremlagdes:

- a. Landbrugsministeriets Skrivelse af 28de f. M. og 6te d. M. med Approbation paa Udstykning af henholdsvis Matr.-Nr. 1232 a og 761 Bygr. (J. Nr. 316 og 317—1928.)
- b. Indenrigsministeriets Skrivelse af 22de f. M., hvormed fremsendes Stats-tilskud til Arbejdsanvisningskontorets Drift i Tiden fra 1ste Oktober 1927

- til 31te Marts 1928 med 934 Kr. 76 Øre. Statstilskud til Pensionsfondstilkuddet har ikke kunnet ydes. (J. Nr. 253—1928.)
- c. Indenrigsministeriets Skrivelse af 27de f. M. med Dispensation fra Bygningslovens § 21 for Matr.-Nr. 934 a Bygr. (J. Nr. 360—1928.)
 - d. Det statistiske Departements Skrivelse af 29de f. M. om Oplysninger om Huslejeforhold. (J. Nr. 381—1928.)
 - e. Skattedepartementets Skrivelse af 1ste ds., hvorved meddeles, at den Rønne Købstad tilkommende Andel i Motorafgiften i Tiden fra 1ste Juli 1927 til 31te Marts 1928 udgør 16,551 Kr. 52 Øre. (J. Nr. 51—1928.)
 - f. Indenrigsministeriets Skrivelse af 4de ds. med Oplysninger om Taksten for Ophold paa Forsørgelsesanstalter og Alderdomshjem i Regnskabsaaret 1928—29. (J. Nr. 385—1928.)
 - g. Invalideforsikringsraadets Skrivelse af 4de ds., hvorefter Husmoder Frederikke Vilhelmine Hansens Erhvervsevne er skønnet at være vedvarende nedsat til $\frac{1}{3}$. (J. Nr. 55—1928.)
 - h. Justitsministeriets Bekendtgørelse af 1ste ds. angaaende Vejtavler og Politiets Færdselsregulering i Gade- og Vejkryds. (J. Nr. 384—1928.)
 - i. Indberetning om Detailpriserne i den første Uge af Oktober. (J. Nr. 57—1928.)

2. 2den Behandling af den i forrige Møde under Nr. 13 forelagte Indstilling fra Kasse- og Regnskabsudvalget om Erhvervelse af Matr.-Nr. 511 e Bygr. for Ejendomsskyldværdien 3,000 Kr., der afgøres ved Overtagelsen af Pantegælden; medens Resten betales kontant. (J. Nr. 390—1928.) — Vedtoges at erhverve Ejendommen og overtage Prioritetsgælden.

3. Indstilling af 5te ds. fra Ligningskommissionen angaaende 28 Andragender om Eftergivelse eller Nedsættelse af personlige Kommuneskatter. (J. Nr. 30—1928.) — Tiltraadtes.

4. Andragende af 28de f. M. fra Landinspektør Kofoed om Udstykning af Matr.-Nr. 185 a Markj. (J. Nr. 509—1928.)

5. Andragende af 4de ds. fra Landinspektør Kofoed om Udstykning af Matr.-Nr. 142 b, 142 c, 156 b, 157 og 158 c Bygr. (J. Nr. 531—1928.) — anbefalede.

6. Andragende af 28de f. M. fra Knud Engel for Justus Dam om Dispensation fra Bygningslovens § 21 for Matr.-Nr. 601 Bygr. (J. Nr. 414—1928.) — anbefalede.

7. Brandkommissionen fremsender med Skrivelse af 29de f. M. Regning fra Firmaet Meisner-Jensen, København, for en leveret Chevrolet Automobilspøjte med Aster Pumpe og forskelligt Tilbehør i alt til Beløb 8,465 Kr. 75 Øre og en Skrivelse af D. D., hvori henstilles, at der indtil den leverede Pumpe er nærmere undersøgt, kun udbetales a conto 5,000 Kr. af Regningens Paalydende. (J. Nr. 205—1928.) — Tiltraadtes.

8. Udvalget for Kød- og Mælkekontrollen fremsender med Skrivelse af 5te ds. Forslag til:

- a. Reglement angaaende Benyttelsen af Rønne offentlige Slagtehus, Kontrol med Kød indført i Rønne og indført Kød tilført Rønne Torv.
 - b. Instruks for Stadsdyrlægen.
 - c. Tillæg til den under 14de November 1910 stadfæstede Sundhedsvedtægt for Rønne Købstad,
- og indstiller Forslagene til Godkendelse. (J. Nr. 15—1928.) — Forslagene godkendtes. (Findes trykt i Tillægget.)

9. Andragende fra Beboerne i Margrethevej om Anbringelse af en Gadelygte i Gadens østligste Del med Indstilling fra Belysningsudvalget om, at det ansøgte bevilges og der tillige sørges for bedre Belysning i den vestlige Del. (J. Nr. 460—1928.) — Vedtoges.

10. Indstilling af 5te ds. fra Belysningsudvalget om, at der lægges Varmeledninger til Apoteker Jørgensens Ejendom paa St. Torv paa følgende Betingelser:

- a. Prisen beregnes efter et Koksforbrug af 400 hl til Gasværkets Kokspris ÷ 25 Øre pr. hl.
- b. Efter et Aars Forløb optages ny Forhandling om Varmtvandsforsyningen.
- c. Betalingsreglerne skal være de samme som for andre private Forbrugere af Varme fra Elektricitetsværket.
- d. Stikledningerne for Varmetilførslen lægges af Kommunen, men Udlægget forrentes og amortiseres af Apotekeren paa 10 Aar.
- e. Anlægget kan eventuelt udvides efter nærmere Forhandling. (J. Nr. 301—1928.)

Vedtoges enstemmigt med Undtagelse af Post 1, der af Borgmesteren foresloges ændret til, at Priserne skal være 25 Øre under Byens Kulhandlers Pris for knuste Koks. Forslaget med denne Ændring vedtoges med 8 Stemmer mod 3.

11. I Anledning af et Andragende af 1ste f. M. fra Øernes Andelselskab for Indkøb af Foderstoffer om Tilladelse til at anbringe en Kran paa Havnens søndre Mole ved Selskabets Pakhus indstiller Havneudvalget ved Paategning af 6te ds., at det ansøgte tillades. (J. Nr. 34—1928.) — Indstillingen forkastedes med 7 Stemmer mod 5.

12. Rønne Fodboldbanes Bestyrelse andrager i Skrivelse af 4de ds. om, at det af Byraadet i Mødet den 26de Marts d. A. bevilgede Tilskud paa $\frac{2}{3}$ af Udgifterne ved forskellige Arbejder, dog ikke over 2,100 Kr., maa blive forhøjet til $\frac{2}{3}$ af den fulde Udgift, der har udgjort 4,529 Kr. 80 Øre. (J. Nr. 122—1928.) — Kasse- og Regnskabsudvalgets Erklæring indhentedes.

13. Indstilling af 5te ds. fra Udvalget for Enkebørn, om fortsat Understøttelse i et Aar til Enke Louise Kristine Haagensens Datter Helga og til Enke Olga Sofie Jensens Søn Kristian Anker. (J. Nr. 129—1928.) — Tiltraadtes.

Mødet den 22de Oktober 1928.

1. Til Efterretning fremlagdes:

- a. Skrivelse af 10de ds. fra Bornholms Amt, hvorved meddeles, at Indenrigsministeriet i Skrivelse af 6te ds. har genudnævnt Sagfører Fr. Pihl til for 3 Aar at være Overligningskommissær for Rønne Kommune og Lærer H. J. Westh til for samme Tidsrum at være Suppleant. (J. Nr. 396—1928.)
- b. Bornholms Amts Kommunikation af Skrivelse af 6te ds. fra Ministeriet for Sundhedsvæsenet om Forstaaelsen af § 15 i Sygekasseloven af 14de Juli 1927 om Fribefordring af Sygekassemedlemmer til Sygehuse. (J. Nr. 391—1928.)
- c. Indenrigsministeriets Skrivelse af 12te ds., hvorved meddeles Samtykke til, at Kommunen erhverver Matr.-Nr. 511e Bygr. for 3,000 Kr. og overtager en Prioritet i Sparekassen paa 1,200 Kr. (J. Nr. 390—1928.)
- d. Skrivelse af 13de ds. fra Det statistiske Departement med Skema til Udfyldning angaaende Boligforholdene. Skemaet er udfyldt og tilstilledes Departementet. (J. Nr. 161—1928.)
- e. Skrivelse af 10de ds. fra Skattedepartementet, hvormed fremsendes Honoraret til Vurderingsmændene for Omvurderinger. (J. Nr. 321—1928.)
- f. Beretning om Forsørgelsesvæsenet i Rønne for Regnskabsaaret 1927—28. (J. Nr. 541—1928.)
- g. Erhvervsministeriets Bekendtgørelse af 11te ds. om Isafgift for Finansaarene 1928—29, 1929—30, 1930—31 af de Varemengder, der ind- og udskibes i visse danske Havne. (J. Nr. 393—1928.)

2. Andragende fra Landinspektør Kofoed om Approbation paa Udstykning af Matr.-Nr. 218 a. Markj. med Indstilling af 20de ds. fra Udvalget for Gader og Veje om, at Andragendet kun anbefales, mod at den paa Udstykningskortet viste Vej faar en Bredde af 15 m. (J. Nr. 423—1928.) — Udvalgets Forslag til Erklæring vedtoges.

3. Andragende fra Landinspektør Kofoed om Approbation paa Sammenlægning af:

- | | | | |
|----|-----------|-----------------|-------|
| a. | Matr.-Nr. | 40 og 63 c | Bygr. |
| b. | — | 701 i og 701 o | » |
| c. | — | 880 b, c » 892 | » |
| d. | — | 1256 og 1257 | » |
| e. | — | 1327 a » 1328 b | » |
| f. | — | 1428 » 1429 | » |

— Anbefales.

4. Bornholms vestre Skoledirektion fremsender med Skrivelse af 28de f. M. Ansøgninger til det ledige Lærerembede ved Rønne Kommuneskole. (J. Nr. 398—1928.) — I Overværelse af Skolekommissionen vedtoges det at indstille:

- Nr. 1. Carl Chr. Håkansson, Rønne,
 » 2. Marinus Pedersen, Bounum,
 » 3. Ejner Just Petersen, Hellerup.

5. I Henhold til Forespørgsel fra Aldersrenteudvalget indstiller Belysningsudvalget i Skrivelse af 20de ds., at der i den kommende Vintersælges 10 hl Koks til en Pris af 1 Kr. pr. hl til hver Familie, der nyder Aldersrente. (J. Nr. 463—1928.) — Vedtoges.

6. Belysningsudvalget fremsender Skrivelse af 16de ds. fra Nordre Jernstøberi med Tilbud paa Reparation af Gasværkets Køler med 54 Stkr. nye 4" Kedelrør og med et nyt Bundstykke til Yderkoppen for et Beløb af 2,500 Kr. og indstiller, at Tilbudet antages. (J. Nr. 530—1928.) — Indstillingen tiltraadtes, saaledes at vedkommende Driftskonto maa forhøjes med 2,500 Kr.

7. I Anledning af et Andragende om at faa skænket Sten til Grundtvigs Mindekirke i København indstiller Kasse- og Regnskabsudvalget i Skrivelse af 20de ds., at der skænkes et Antal Sten til et Beløb af ca. 300 Kr. eller ca. 150 Kr. efter Byraadets Bestemmelse. (J. Nr. 72—1928.) — Vedtoges at skænke 12 Sten til et Beløb af 300 Kr.

8. I Anledning af, at Arbejdet ved Istandsættelse af Rønne Fodboldbane, der var beregnet at ville koste 3,150 Kr., har kostet 4,529 Kr. 80 Øre, andrager Bestyrelsen for Fodboldbanen om, at Kommunens Tilskud, der er bevilget med $\frac{2}{3}$ af Udgiften, dog ikke over 2,100 Kr., maa blive forøget til $\frac{2}{3}$ af hele Udgiften. Kasse- og Regnskabsudvalget indstiller, at der foruden de allerede bevilgede $\frac{2}{3}$ bevilges Halvdelen af Overskridelsen. (J. Nr. 122—1928.) — Vedtoges.

9. I Anledning af, at Bornholms Amts Erhvervsskatteudvalg har afsagt en Kendelse, hvorefter Ingeniør G. Mengel af Odense ikke kan anses for erhvervsskattepligtig til Rønne Kommune, indstiller Kasse- og Regnskabsudvalget i Skrivelse af 20de ds., at Sagen indankes til Indenrigsministeriets Afgørelse. (J. Nr. 303—1928.) — Vedtoges at indanke Sagen til Indenrigsministeriets Afgørelse.

10. Udvalget for Gader- og Veje fremsender paa ny det i Mødet den 24de f. M. under Nr. 14 forelagte Andragende fra Ejerene af Matr.-Nr. 33 og 35 i Almegade om Flytning af Kloakbrønden og Kloakens Forlængelse samt om Indganges Belægning med Fliser og indstiller, at Andragendet imødekommes med Undtagelse af det sidste Punkt. (J. Nr. 389—1928.) — Indstillingen tiltraadtes.

11. Udvalget for Gader- og Veje fremsender med Skrivelse af 20de ds. Andragender fra: Købmand Bang Rønne, Enkefru A. Tobiasen og Intendant Kure med flere, om Nedsættelse af det dem paahvilende Tilskud til Landemærkets, Østervoldgades og Bagerpladsens Brolægning og indstiller, at Tilskudene nedsættes til Halvdelen. (J. Nr. 522 og 524—1928.) — Indstillingen tiltraadtes.

12. Udvalget for Gader- og Veje anmoder om Bemyndigelse til at lade slaa Skærver i et saadant Omfang, at det kan dække Brolægningsvæsenets Behov til næste Aar. (J. Nr. 464—1928.) — Tiltraadtes.

13. Forsørgelsesudvalget indstiller i Skrivelse af 17de ds., at Bestyrelsen paa Forsørgelsesgaarden, Markus Villiam Rasmussen, der har været konstitueret i Stillingen fra 1ste November 1926, nu fast ansættes med Anciennitet fra 1ste November 1926 at regne. (J. Nr. 399—1928.) — Tiltraadtes.

14. 2. Hovedrevisorats Bemærkninger til Rønne Havns Regnskab for Aarene 1924—25 og 1925—26 med Forslag til Besvarelse. (J. Nr. 454—1928.) — Den foreslaaede Besvarelse tiltraadtes.

15. Skolekommissionen fremsender med Paategning af 19de ds. Overlærerens Indstilling om, at der søges Godkendelse af, at Lærerinde Hedvig Lund og Lærer Philip Hansen deler Vakancevikariatet i det ved Lærer Jensens Død ledigt blevne Embede med en Løn tilsammen af 250 Kr. maanedlig. (J. Nr. 440—1928.) — Tilstilledes Skoleudvalget.

16. Medlem af Byraadet, Lokomotivfører Chr. Thorsen, stiller i Skrivelse af 18de ds. Forslag om, at Fuldmægtig P. Mikkelsens Andragende om Tilladelse til at overtage Hvervet som Revisor ved Bornholms Spare- og Laanekasse tages op til ny Behandling. (J. Nr. 114—1928.) — Vedtages med 8 Stemmer mod 6 at genoptage Sagen og at indhente Kasse- og Regnskabsudvalgets Erklæring.

17. I Anledning af, at Installatørerne Pedersen og Jørgensen ved de nye Installationer i Ejendommene ved Aakirkebyvej har anvendt 1 mm Rørtykkelse i Stedet for $1\frac{1}{4}$ mm som i Regulativet fastsat, ansøger de om Dispensation fra Regulativet. Belysningsudvalget indstiller, at Dispensationen gives, mod at der erlægges en Bøde paa 50 Kr., der tilfalder Hjælpekassen. (J. Nr. 122—1928.) — Dispensationen meddeltes for saa vidt Gennemføringerne er overensstemmende med Stærkstrømsloven og paa Betingelser af, at der til Hjælpekassen erlægges en Bøde paa 100 Kr.

18. Indstilling fra Enkebørnsudvalget angaaende Andragende om fortsat Understøttelse til 2 Børn. (J. Nr. 129—1928.) — Bevilgedes.

19. Indstilling fra Aldersrenteudvalget angaaende 4 Begæringer om Aldersrente. (J. Nr. 65—1928.) — Bevilgedes.

Mødet den 5te November 1928.

1. Til Efterretning fremlagdes:

- a. Landbrugsministeriets Skrivelser af 20de f. M. med Approbation paa Udstykning af Matr.-Nr. 760 og 1432 a. Bygr. (J. Nr. 335 og 336—1928.)
- b. Landbrugsministeriets Skrivelse af 30te f. M. med Approbation paa Udstykning af Matr.-Nr. 20 br, 262 a, 267 a og 277 b Markj. (J. Nr. 318, 319 og 256—1928.)

- c. Indenrigsministeriets Skrivelse af 22de f. M. med Dispensation fra Bygningslovens § 21 for Matr.-Nr. 601 Bygr. (J. Nr. 414—1928.)
- d. Havnefogedens Indberetning om Trafikken paa Rønne Havn i September og Oktober d. A. (J. Nr. 20—1928.)
- e. Invalideforsikringsraadets Skrivelse af 22de f. M., hvorefter Fru Ingrid Petersens Erhvervsevne er skønnet at være forbigaende nedsat til en Trediedel. (J. Nr. 55—1928.)
- f. Meddelelse fra Overvejinspektøren om, at der er oprettet et Vejlaboratorium ved Overvejinspektoratet. (J. Nr. 407—1928.)
- g. Indenrigsministeriets Skrivelse af 30te f. M., hvorefter der kan ydes Aldersrente efter Reglerne for 65-aarige til fhv. Sømand Georg Chr. Pedersen. (J. Nr. 71—1928.)
- h. Cirkulære af 18de f. M. fra Ministeriet for offentlige Arbejder angaaende Grusning af Landeveje i glat Føre. (J. Nr. 426—1928.)

2. Andragende fra Landinspektør Kofoed om Approbation paa Udstykning af Matr.-Nr. 1734 og 1738 Bygr. og 217 æ Markj. (J. Nr. 459 og 456—1928.) — anbefalede. Der vil være at tilstille Landinspektøren et Eksempplar af Kommunens Vejplan med Anmodning om ved fremtidige Udstykningssager at tage Hensyn til Planen eller forud søge en Forhandling med Byraadet.

3. Andragende fra Landinspektør Kofoed om Sammenlægning af: Matr.-Nr. 894 d, 895 b, 975 a og 975 c Bygr. (J. Nr. 457 og 455—1928.) — anbefalede.

4. Andragende fra Landinspektør Kofoed om Tilladelse til Salg af Matr.-Nr. 5 c Markj. (J. Nr. 458—1928.) — anbefalede.

5. Indstilling fra Ligningskommissionen angaaende 10 Andragender om Nedsættelse af personlige Kommuneskatter. (J. Nr. 30—1928.) — tiltraadtes.

6. Ligningskommissionens Skrivelse af 22de f. M., hvorefter der overensstemmende med Landsoverskatteraadets Kendelse er foretaget en Forhøjelse af den A/S »Dampskibsselskabet paa Bornholm af 1866« paaligende Kommuneskat for Skatteaarene 1923—24, 1925—26 og 1926—27. (J. Nr. 409—1928.) — Tilstilledes Kasse og Regnskabsudvalget.

7. I Anledning af en til Byraadets Erklæring fra Skolekommissionen modtaget Skrivelse fra Overlæreren, hvori denne forespørger, hvor vidt der i alle Tilfælde skal forlanges den i Undervisningsministeriets Cirkulære af 29de Juli 1927 nævnte Lægeattest, for at en Lærer under Sygdomsforfald i 1 à 2 Dage kan faa Refusion af udlagt Vikarløn, indstiller et Flertal af Skoleudvalget i Skrivelse af 1ste ds., at der svares, at Kravet maa fastholdes. (J. Nr. 412—1928.) — Indstillingen tiltraadtes, 2 Medlemmer stemte ikke.

8. Overlærerens Forslag til Timeplan for Rønne Kommuneskoles Efterskole for unge Piger for indeværende Vinterhalvaar til Godkendelse. (J. Nr. 434—1928.) — Tilstilledes Skoledirektionen.

9. Andragende fra Beværterforeningen »Bornholm« om Nedsættelse af Brændevinsafgiften. (J. Nr. 433—1928.) — Tilstilledes Bevillingsnævnet.

10. Kasse- og Regnskabsudvalget indstiller i Skrivelse af 1ste ds., at der bevilges 4,000 Kr. til Udlægning af et Præparat til Dræbning af Roter, og at der indhentes Ministeriets Samtykke til, at der af Havnens Kasse maa udredes $\frac{1}{3}$ af Udgifterne. (J. Nr. 428—1928.) — Indstillingen tiltraadtes, og det tidligere nedsatte Udvalg anmodedes om at foretage det til Sagens Fremme videre fornødne.

11. Kasse- og Regnskabsudvalget fremsender med Skrivelse af 3die ds. Regnskab over Kommunens Indtægter og Udgifter i Aaret 1927—28 og indstiller, at Driftsoverskuddet, der udgør 74,881 Kr. 66 Øre, overføres til Regnskabet for 1928—29 og anvendes til Hjælp til en Nedsættelse af den personlige Kommuneskat for dette Aar med 10 %, der fradrages i Skatten for Oktober Kvartal d. A. Dernæst forelaa Andragende fra Udvalgene om Efterbevilling af de Beløb, hvormed forskellige Konti er overskredet. (J. Nr. 455—1928.) — De begærte Efterbevillinger bevilgedes, hvorhos det vedtoges at nedsætte Skatten for 1928—29 med 10 % som af Udvalget foreslaaet. Derefter vedtoges Regnskabet i sin Helhed.

12. Kasse- og Regnskabsudvalget fremsender med Skrivelse af 3die ds. Forslag fra forskellige Udvalg til Udførelse af forskellige Arbejder og indstiller, at Arbejderne, der vil medføre en Udgift af ca. 66,000 Kr. snarest muligt udføres for at modvirke den stigende Arbejdsløshed. (J. Nr. 452—1928.) — Vedtoges enstemmigt, saaledes at denne Behandling bliver eneste Behandling.

13. Bestyrelsen for den kommunale Hjælpekasse anmoder i Skrivelse af 31te f. M. om, at der maa blive udstedt Rabatkort paa Koks til arbejdsløse, samt bevilget et Beløb til Foranstaltning af Børnebespisning fra Nytaar til 1ste April, og gør derhos opmærksom paa Nødvendigheden af at foretage en Juleuddeling blandt dem, der er haardest ramt af Arbejdsløsheden. (J. Nr. 424—1928.) — Indhentes Belysningsudvalgets og Kasse- og Regnskabsudvalgets Erklæring.

14. Skrivelse af 20de f. M. fra Rønne Borgerforening, hvori det henstilles, at Kommunens Funktionærer tilbagebetaler det Beløb, der er udbetalt dem paa Grund af den af Byraadet vedtagne Lønforbedring, der blev nægtet af Ministeriet. (J. Nr. 404—1928.) — Tilstilledes Lønningsudvalget.

15. Andragende af 19de f. M. fra Hotelejer Lyngby om Fornyelse af Beværterbevillingen med Ret til Udskænkning af stærke Drikke i »Dams Hotel«, paategnet Bevillingsnævnets Anbefaling. (J. Nr. 402—1928.) — Anbefaledes.

16. Kasse- og Regnskabsudvalgets Flertal indstiller i Skrivelse af 1ste ds., at der meddeles Fuldmægtig Mikkelsen Tilladelse til at overtage Hvervet som Revisor ved Bornholms Spare- og Laanekasse i Rønne, medens et Mindretal af Udvalgets Medlemmer indstiller, at det har sit Forblivende

ved den af Byraadet en Gang tagne Beslutning om at nægte Tilladelsen. (J. Nr. 114—1928.) — Det vedtoges med 9 Stemmer mod 8 at meddele Fuldmægtig Mikkelsen Tilladelse til at overtage Hvervet.

17. Politimesteren fremsender med Skrivelse af 1ste ds. de indkomne 3 Ansøgninger om Stillingen som Forhandler af Justervæsenets Varer i Rønne til Erklæring. (J. Nr. 427—1928.) — Byraadet har intet at indvende imod nogen af Ansøgerne.

18. Forslag fra Kasse- og Regnskabsudvalget om Optagelse af et Tillægslaan paa 12,000 Kr. til Opførelse af Ligkapellet, hvilket Laan kan erholdes i Dansk Ligbrændingsforening. (J. Nr. 31—1928.) — Gik til 2den Behandling.

Mødet den 19de November 1928.

1. Til Efterretning fremlagdes:

- a. Landbrugsministeriets Skrivelse af 8de ds. med Approbation paa Udstykning af Matr-Nr. 1232 z Bygr. (J. Nr. 361—1928.)
- b. Skrivelse af 15de ds. fra Den danske Købstadforening om Afholdelse af Repræsentantmøde i Løbet af Januar Maaned n. A. (J. Nr. 442—1928.)
- c. Landbrugsministeriets Skrivelse af 7de ds., hvorved det offentlige Slagtehus er autoriseret i Henhold til § 1 i Bekendtgørelse af 20de December 1924 angaaende Udførelse af Kød m. m. af Heste, Hornkvæg m. m. til under Nr. 327 at slagte Dyr til Udførsel dog uden Lurmærke, og hvorved meddeles, at Dyr læge Marius Veilbæk er ansat som kontrollerende Dyr læge og Slagteriarbejder Emil Nielsen som Opsynsmand paa Slagtehuset. (J. Nr. 15—1928.)
- d. Bornholms vestre Skoledirektions Skrivelse af 2den ds., hvorved meddeles, at hidtilværende Timelærer Carl Chr. Håkansson er kaldet til fast Lærer ved Rønne Kommuneskole fra 1ste December d. A. at regne. (J. Nr. 398—1928.)
- e. Skrivelse af 12te ds. fra Bornholms vestre Skoledirektion, hvorved prøberes, at Hedvig Lund og Philip Hansen deler Vakancevikariatet i det ved Lærer Jacob Jensens Død ledigt bleve Embede. (J. Nr. 440—1928.)
- f. Skrivelse af 16de ds. fra Ministeriet for Sundhedsvæsenet, hvormed fremsendes det s. D. stadfæstede Tillæg til den under 19de November 1910 stadfæstede Sundhedsvedtægt for Rønne Købstad. (J. Nr. 15—1928.) (Findes trykt i Tillægget.)
- g. Stadsdyrlægens Indberetning om den i Aaret 1ste September 1927 til 31te August 1928 foretagne Slagtning i Rønne. (J. Nr. 516—1928.)
- h. Skrivelse af 17de ds. fra Aarslisteudvalget for Bornholms Nævningekreds, hvorefter Østre Landsret til Domsbehandling af Sager, i hvilke Nævningerne skal medvirke, vil blive afholdt den 19de Marts 1929. (J. Nr. 275—1928.)
- i. Bornholms vestre Skoledirektions Skrivelse af 17de ds., hvorefter Halvdelen af den under Lærer Jacob Jensens Sygdom udbetalte Vikarløn vil blive refunderet af Skolefonden med 112 Kr. 50 Ø. (J. Nr. 440—1928.)

- k. Skrivelse af 6te ds. fra »Den bornholmske Jernbane«, hvormed fremsendes Rønne Kommunes og Rønne Havns Andel i Udbyttet af Jernbanen for Aaret 1927 med henholdsvis 10,307 Kr. 60 Øre og 416 Kr. 68 Øre. (J. Nr. 436—1928.)
- l. Indenrigsministeriets Skrivelse af 12te ds., hvorved er resolveret, at Københavns Kommune bliver at anse som Opholdskommune for den paa Vordingborg Sindsygeanstalt indlagte Sara Elisabeth Stibolt. (J. Nr. 439—1928.)
- m. Invalideforsikringsraadets Skrivelse af 8de ds. hvorefter Frk. Elvida Kristine Mathea Nielsens Erhvervsevne er skønnet at være forbigaaende nedsat til $\frac{1}{8}$. (J. Nr. 55—1928.)
- n. Det statistiske Departements Offentliggørelse af Detailpriserne i Oktober 1928. (J. Nr. 57—1928.)
- o. Indenrigsministeriets Cirkulære af 10de ds. vedrørende Valgrets- og Valgbarhedsbetingelser ved de forestaaende kommunale Valg. (J. Nr. 415—1928.)
2. Ligningskommissionens Fortegnelse af 15de ds. over de ved 3die Tillægsligning optagne Personer. (J. Nr. 131—1928.) — Tilstilledes Kasse- og Regnskabsudvalget.
3. Skrivelse af 12te ds. fra Direktoratet for Københavns Skattevæsen om Deling af de Tømmermand J. N. L. Enselmann i Rønne og København paalignede personlige Kommuneskatter og kirkelige Afgifter. (J. Nr. 230—1928.) — Vedtoges at opkræve Halvdelen af det Rønne Kommune tilkommende Beløb.
4. Ligningskommissionens Indstilling af 14de ds. angaaende 17 Andragender om Eftergivelse eller Nedsættelse af personlige Kommuneskatter. (J. Nr. 30—1928.) — Indstillingen tiltraadtes.
5. I Anledning af den i forrige Møde under Punkt 13 forelagte Skrivelse fra Bestyrelsen for den kommunale Hjælpekasse indstiller Kasse- og Regnskabsudvalget, at der bevilges et Beløb paa indtil 5,000 Kr. til Udledning til trængende i Anledning af Julen, samt at Bestyrelsen bemyndiges til at lade foretage en Børnebespisning fra Nytaar til 31te Marts 1929. Dernæst indstiller Belysningsudvalget, at der sælges 200 hl Koks ugentlig fra 1ste December til 31te Marts til arbejdsløse til en Pris af 1 Kr. pr. Uge, saaledes at hver arbejdsløs kan faa 1 hl om Ugen. (J. Nr. 424—1928.) — Indstillingen vedtoges ved eneste Behandling.
6. Ligningskommissionen fremsender med Skrivelse af 15de ds. en Klage fra Direktoratet for Københavns Skattevæsen over, at Boghandler Frits Sørensen er paalignet Erhvervsskat i Rønne Kommune, og indstiller, at Ansættelsen for 1928—29 bortfalder. (J. Nr. 517—1928.) — Ansættelsen bortfalder.
7. 2den Behandling af det i forrige Møde under Nr. 18 forelagte Forslag om Optagelse af et Laan af Dansk Ligbrændingsforening paa 12,000 Kr. til Ligkapellet. (J. Nr. 31—1928.) — Vedtoges.

8. Indstilling fra Belysningsudvalget om en ny Skala for Beregning af Gas til Industribrug samt om, at Gas til Vaskekedler beregnes til samme Pris og efter samme Regler som Gas til Opvarmning. (J. Nr. 507—1928.) — Tiltraadtes.

9. Kasse- og Regnskabsudvalget indstiller i Skrivelse af 16de ds., at der abonneres paa »Kommunalt Tidsskrift«, saaledes at hvert Byraadsmedlem og Kommunekontoret faar hver et Eksempplar af Bladet. (J. Nr. 515—1928.) — Vedtoges med 7 Stemmer, ingen stemte imod.

10. Landbrugsministeriets Cirkulære af 8de ds. om Indberetning om Resultatet af Aarets Høst. (J. Nr. 443—1928.) — Fhv. Fattiggaardsbestyrer Kjøller anmodedes om at fremskaffe Oplysninger.

11. Brandkommissionen indstiller i Skrivelse af 7de ds., at den hos Firmaet Meisner-Jensen, København, købte Aster I Pumpe tilbageleveres Firmaet, og dettes Resttilgodehavende 3,465 Kr. 75 Øre nedskrives til 1,690 Kr. 75 Øre, og at der i Stedet for købes en Aster III Pumpe for 2,400 Kr. (J. Nr. 205—1928.) — Indstillingen tiltraadtes.

12. Brandkommissionen indstiller i Skrivelse af 16de ds., at Byraadet retter en Henvendelse til de bornholmske Landkommuner, om disse vil give Tilsagn om Betaling af Udgifterne ved Udrykning med Automobilspøjten, selv om den rekvireres af andre end den kommanderende paa Brandstedet. (J. Nr. 444—1928.) — Sagen tilbagesendtes Brandkommissionen med Anmodning om at søge Forhandling med de øvrige bornholmske Kommuner, idet Byraadet kan tiltræde Brandkommissionens Tanke.

13. Repræsentantskabet for Kreditforeningen af Kommuner i Danmark fremsender med Skrivelse af 28de Juli d. A. Stemmesedler ved Repræsentantvalget 1928. (J. Nr. 314—1928.) — Vedtoges at stemme paa Sagsfører Metz, Nyborg, og Redaktør Welsch, Helsingør.

14. Den i forrige Møde under Nr. 11 forelagte Indstilling fra Kasse- og Regnskabsudvalget om Nedsættelse af den personlige Kommuneskat for Aaret 1928—29 med 10 %, der fradrages i Skatten for Oktober Kvartal, forelaa til 2den Behandling. (J. Nr. 455—1928.) — Vedtoges ved 2den Behandling.

15. For lukkede Døre forelagde Borgmesteren Regnskabet for Driften af Fajancefabrikken i Tiden fra 1ste Juli f. A. til 6te Oktober d. A., udvisende et Underskud paa 6,016 Kr. 06 Øre, og afgav Beretning for Virksomheden i den forløbne Tid. (J. Nr. 512—1928.) — Kasse- og Regnskabsudvalget suppleret med Snedkermester Kure, der sammen med Borgmesteren har været Tilsynsførende ved Fabrikken, anmodedes om at fremkomme med en Indstilling i Sagen til næste Møde.

16. Belysningsudvalgets Formand stillede en Forespørgsel, om Byraadet kunde billige, at der forhandlede med Landboerne om Rabat for Forbrug af Motorelektricitet over en vis Mængde. (J. Nr. 521—1928.) — Udvalget bemyndigedes til at føre en Forhandling derom med Transformatorforeningerne.

Mødet den 3die December 1928.

1. Til Efterretning fremlagdes:
 - a. Bornholms Amts Skrivelse af 29de f. M., hvorved meddeles, at Kommunens Andel i Statskassens Tilskud til Hjælpekassen vil blive anvist til Udbetaling med 5,290 Kr. for Aaret 1927—28. (J. Nr. 472—1928.)
 - b. Skrivelse af 28de f. M. fra Ministeriet for offentlige Arbejder, hvorved meddeles Samtykke til, at Rønne Havn udreder $\frac{1}{8}$ af Udgifterne ved Udlægningen af et rottedræbende Præparat i Rønne, der er beregnet til 4,000 Kr. (J. Nr. 474—1928.)
 - c. Bornholms vestre Provsti fremsender med Paategning af 20de f. M. Kirkeministeriets Skrivelse af 10de s. M., hvorved approberes den mellem Byraadet og Menighedsraadet indgaaede Overenskomst angaaende Ejendomsretten til og Brugen af det paa Rønne Kirkegaard opførte Ligkapel med Krematorium. (J. Nr. 63—1928.) (Findes trykt i Tillægget.)
 - d. Undervisningsministeriets Skrivelse af 28de f. M. med Approbation paa Undervisningsplanen for den kommunale Efterskole i Vinterhalvaaret 1928—29. (J. Nr. 434—1928.)
2. Andragende fra Landinspektør Holst om Approbation paa Sammenlægning af Matr.-Nr. 5 ag og 192 d Markj. (J. Nr. 483—1928.) — Anbefaledes.
3. Andragende fra Landinspektør Kofoed om Approbation paa Sammenlægning af Matr.-Nr. 985, 986, 987 a og 987 b Bygr. (J. Nr. 533—1928.) — Anbefaledes.
4. Andragende fra Landinspektør Kofoed om Approbation paa Sammenlægning, Gaderegulering og Udstykning af Matr.-Nr. 701 c og 1249 Bygr. samt Sammenlægning af Matr.-Nr. 314 b, 315 b og 315 c Bygr. og om Tilladelse til Salg af Matr.-Nr. 1471 f Bygr. (J. Nr. 532—1928.) — Anbefaledes.
5. Udvalget for Renovationsvæsenet fremsender med Skrivelse af 30te f. M. Udkast til Kontrakt med Afhenterne af Latrinovnene for en Betaling af 18 Øre pr. afhentet Tønde og indstiller, at Udkastet tiltrædes. (J. Nr. 529—1928.) — Tiltraadtes.
6. Andragende fra Arbejdsmand Bernt Jørgensen, Træhusene ved Forsørgelsesgaarden, om Fritagelse for at svare Afgift for en Rottehund. (J. Nr. 476—1928.) — Afgiften eftergaves indtil videre.
7. Belysningsudvalget indstiller i Skrivelse af 30te f. M., at der gives de Forbrugere, der benytter Elektricitet til Motorer gennem Transformatorforeninger og aftager over 50 KWT pr. installeret Hestekraft en Rabat paa 25 % af Værkets Salgspris til vedkommende Transformatorstation for den Del, der ligger over det nævnte Kvantum, og at Rabatberegningen tager sin Begyndelse efter Aflæsningen pr. 1ste Januar 1929. (J. Nr. 521—1928.) — Indstillingen tiltraadtes, hvorhos det vedtoges at nedsætte Prisen for Elektricitet til Transformatorforeningerne fra 28 Øre til 27 Øre pr. KWT fra 1ste Januar 1929 at regne.

8. Belysningsudvalget fremsender med Skrivelse af 30te f. M. et Andragende fra Installatør Joh. E. Løvgren i Nexø om Autorisation som Installatør ved Transformatorstationerne Øst for Aakirkeby og indstiller, at Autorisationen meddeles, men dog kun for Egeby Transformatorstations Vedkommende. (J.Nr. 475—1928.) - Autorisationen meddeltes Installatør Løvgren.

9. Andragende fra Præsterne ved Rønne Kirke om i Lighed med tidligere Aar at faa opstillet et Juletræ paa Torvet til Støtte for Indsamlingen til Byens trængende. (J. Nr. 447—1928.) — Vedtoges at opstille Træet paa St. Torv paa samme Maade som tidligere.

10. Andragende af 2den ds. fra Odd-Fellow Loge Nr. 44, Burgunderholm, om Fritagelse for den Del af Forlystelsesskatten, der tilfalder Kommunen af en Koncert, der paatænkes afholdt i Rønne Kirke den 12te ds. (J. Nr. 520—1928.) — Den Kommunen paahvilende Del af Afgiften eftergaves.

11. Lærer Carl Chr. Håkansson fremsender Skema til Beregning af hans Tjenestealder. (J. Nr. 398—1928.) — Skemaet forsynedes med Byraadets Attestation.

12. Skolekommissionen fremsender med Paategning af 22de f. M. Overlærerens Indstilling om Godkendelse af, at Lærerinde Fru Asta Marie Nielsen vikarierer for Lærerinde Fru Møller under dennes Sygdom fra 22de f. M. at regne. (J. Nr. 467—1928.) — Tilstilledes Skoledirektionen.

13. Skolekommissionen fremsender med Paategning af D. D. Overlærerens Indstilling om Godkendelse af, at Lærer Engell fra 1ste ds. overtager Undervisningen i det ved Timelærer Håkanssons Udnævnelse til fast Lærer ledigt blevne Embede. (J. Nr. 541—1928.) — Tilstilledes Skoledirektionen.

14. Skolekommissionen fremsender med Skrivelse af 3die ds. Overlærerens Indstilling om, at det ved Timelærer Håkanssons Udnævnelse ledigt blevne Embede opslaaes ledigt. (J. Nr. 413—1928.) — Tilstilledes Skoledirektionen.

15. Værgeraadet anmoder i Skrivelse af 29de f. M. om, at Kontingentet til »Bornholms Værgeraadsforening«, i hvilket Værgeraadet har vedtaget at indmelde sig som Medlem, maa blive udredet af Kommunens Kasse med 12 Kr. aarlig. (J. Nr. 477—1928.) — Efter at et af Snedkermester Kure stillet Forslag om, at Sagen udsættes, indtil Valget af Værgeraadsmedlemmerne næste Aar er foretaget, var forkastet med 9 Stemmer mod 5, vedtoges det med 7 Stemmer mod 3 at bevilge Beløbet.

16. Amtmand Ove Koefoed paa et derom nedsat Udvalgs Vegne forespørger i Skrivelse af 21de f. M., om Byraadet kan give Tanken om Indretning af en bornholmsk Tuberkulosestation sin Tilslutning. (J. Nr. 465—1928.) — Kasse- og Regnskabsudvalgets Erklæring indhentedes.

17. Andragende af 24de f. M. fra Anlægsgartner Hans Peter Didriksens Enke om en aarlig Understøttelse af Kommunens Kasse, da hendes

Mand har passet Byens Anlæg i ca. 31 Aar. (J. Nr. 468—1928.) — Kasse- og Regnskabsudvalgets Erklæring indhentedes.

18. Andragende fra Ingeniør Selman Lovovitsch Garfunkel om Indfødsret til fornyet Erklæring. (J. Nr. 190—1927.)

19. En af Byens Borgere tilbyder i Skrivelse af 28de f. M. at skænke Kommunen 18,000 Kr. paa samme Betingelser som der blev stillet ved en tidligere Gave paa 21,000 Kr., der skal anvendes til Oprettelse af en Stilling som Skolelæge, naar Læge Kabell ophører med denne Virksomhed ved Kommuneskolen. (J. Nr. 471—1928.) — Vedtoges med Tak at modtage Gaven, hvorhos Skoleudvalget bemyndigedes til at forhandle med Læge Kabell om den fremtidige Ordning af Skolelægesagen.

Mødet den 17de December 1928.

1. Til Efterretning fremlagdes:
 - a. Landbrugsministeriets Skrivelse af 10de ds. med Approbation paa Udstykning af Matr.-Nr. 187 a Markj. (J. Nr. 479—1928.)
 - b. Landbrugsministeriets Skrivelse af 10de ds. med Approbation paa Sammenlægning af Matr.-Nr. 1387 og 1388 Bygr. og derefter Udstykning af Matr.-Nr. 1387. (J. Nr. 485—1928.)
 - c. Landbrugsministeriets Skrivelse af 11te ds. med Approbation paa Sammenlægning af Matr.-Nr. 915 a, 914 a og 918 e Bygr. under Matr.-Nr. 915 a og af Matr.-Nr. 528 og 529 b Bygr. under Matr.-Nr. 528. (J. Nr. 486 og 484—1928.)
 - d. Landbrugsministeriets Skrivelse af 11te ds., hvorefter Hartkornet for Matr.-Nr. 1471 a Bygr. er nedsat fra $2\frac{1}{2}$ Album til $2\frac{1}{4}$ Album, efter at et Areal er afgivet til Udvidelse af Pingels Allè. (J. Nr. 281—1928.)
 - e. Skrivelse af 11te ds. fra Politimesteren i Rønne, hvorved meddeles, at der er udfærdiget Bevilling for Johs. Th. Lyngby til indtil Udgangen af Juli Kvartal 1933 i »Dams Hotel« at drive Beværtning med Ret til Udsækning af stærke Drikke. (J. Nr. 402—1928.)
 - f. Bornholms Amts Skrivelse af 4de ds., hvorved fastsættes Normalbidraget til Underhold af Børn for Tidsrummet fra 1ste Juli 1929 til 30te Juni 1930. (J. Nr. 518—1928.)
 - g. Bornholms Amts Skrivelse af 10de ds., hvorved meddeles, at Arbejdsløshedsfondens Tilskud til Hjælpekassen i Henhold til Lov Nr. 124 af 4de April 1928 i Tiden fra 1ste Oktober 1927 til 31te Marts 1928 vil blive anvist til Udbetaling med 3,041 Kr. (J. Nr. 480—1928.)
 - h. Meddelelse fra Bornholms Amt, hvorefter den Arbejdsmand Anker Andersen i Tiden fra $\frac{30}{9}$ — $\frac{17}{11}$ 1927 ydede Fattighjælp eftergives. (J. Nr. 486—1928.)
 - i. Indenrigsministeriets Cirkulære af 7de ds., hvorefter Valglisten til Brug ved Valgene til de kommunale Hjælpekassers Bestyrelser i Marts Maa- ned 1929 kan udarbejdes paa Grundlag af Valglisterne til Byraadsva- gene, saaledes at der udarbejdes en Supplementsliste over de Personer,

der har Valgret til Hjælpekassevalget, men ikke til Byraadsvalget. (J. Nr. 489—1929.)

- k. Justitsministeriets Cirkulære af 6te ds. om hvortil Politikassens Indtægter kan anvendes. (J. Nr. 482—1928.)
- l. Bornholms Amts Kommunikation af Undervisningsministeriets Skrivelse af 27de f. M. angaaende Kravet om Lægeattest under en Lærers Sygdomsforfald. (J. Nr. 412—1928.)

2. Indstilling af 14de ds. angaaende 27 Andragender om Eftergivelse eller Nedsættelse af personlige Kommuneskatter. (J. Nr. 30—1928.) — Indstillingen tiltraadtes.

3. Ligningskommissionens Skrivelse af 14de ds., hvorved meddeles, at den Husassistent Rigmor M. Skovgaard paalignede Kommuneskat er forhøjet. (J. Nr. 542—1928.) — Tilstilledes Kasse- og Regnskabsudvalget.

4. I Anledning af et Andragende fra Amtmand Ove Koefoed paa et nedsat Udvalgs Vegne om Oprettelse af en Tuberkulosestation i Rønne indstiller Kasse- og Regnskabsudvalget i Skrivelse af 15de ds., at Byraadet giver sin Tilslutning til Stationens Oprettelse saaledes som skitseret i Amtmandens Skrivelse. (J. Nr. 499—1928.) — Indstillingen tiltraadtes.

5. I Anledning af, at der har været Forslag fremme om at standse Driften af Fajancefabrikken i Byledsgade, afgav Borgmesteren Oplysninger om, hvorledes Driften hidtil har virket. (J. Nr. 512—1928.) — Indstillingen tiltraadtes.

6. Udvalget for Gader og Veje fremsender med Skrivelse af 15de ds. Forslag og Overslag angaaende Lægning af en Kloakledning under Svanekevej ved Avlsbruger Dams Ejendom med Fortsættelse mod Nord først i Rør og derefter i aaben Grøft og indstiller, at Arbejdet, der ifølge Overslaget vil koste 1,150 Kr., udføres. Dernæst indstiller Udvalget, at Bornholms Lervarefabrik faar Tilladelse til at stikke en Ledning til den nævnte Kloak paa Betingelse af, at Fabrikken lægger en 9" Rørledning langs Svanekevej og anbringer en Nedgangsbrønd efter Udvalgets Bestemmelse, samt at Husejere, der ønsker at stikke til den ovennævnte Ledning, betaler 50 Kr. til Kommunens Kasse for hver Ejendom. (J. Nr. 534—1928.) — Indstillingen tiltraadtes.

7. Andragende fra Hans Hansen, Ruden Nr. 3, om Fritagelse for at svare Hundeafgift for en Rottehund. (J. Nr. 488—1928.) — Kunde ikke bevilges.

8. Politimesteren i Rønne m. fl. forespørger i Skrivelse af 7de ds., om Byraadet i Lighed med tidligere er villigt til at foranledige Valg af et Medlem til Politiraadet for Tiden fra 1ste Januar 1929 til 31te December 1931. (J. Nr. 482—1928.) — Tilstilledes Kasse- og Regnskabsudvalget.

9. Resultatet af de af fhv. Fattiggaardsbestyrer Kjøller indhentede Oplysninger om Aarets Høst. (J. Nr. 443—1928.) — Resultatet indsendtes til Statistisk Departement.

10. Efter afholdt Licitation over Levering af 12 Sten til Grundtvigskirkeris Sokkel var der indkommet Tilbud fra:

P. Andersens Stenhuggeri	312 Kr.
Brdr. Andersens Stenhuggeri	312 —
P. H. Andersens Stenhuggeri	288 —
De forenede Granitbrud	312 —

(J. Nr. 72—1928.) — P. H. Andersens Tilbud antoges.

11. Skrivelse af 9de ds. fra Rønne Statsskoles Lærerraad, hvorved gøres opmærksom paa, at Oprettelsen af en Realklasse ved Rønne Kommuneskole kan have økonomiske Følger udover Udgifter ved Realklassen, idet der er Mulighed for, at Statsskolen i saa Fald ikke faar Lov til at beholde Mellemskolen, saa at Elevantallet i Kommuneskolen paa Grund heraf vil stige. (J. Nr. 478—1928.) — Det vedtoges at indhente Skolekommissionens og Skoleudvalgets Erklæring.

12. I Anledning af det i forrige Møde forelagte Andragende fra Gartner H. P. Didriksens Enke om Understøttelse af Kommunens Kasse indstiller Kasse- og Regnskabsudvalget ved Paategning af 15de ds., at der paa Grund af Gartner Didriksens lange Tjeneste ved Kommunens Anlæg bevilges Andragerinden en aarlig Understøttelse paa 300 Kr. (J. Nr. 468—1928.) — Indstillingen tiltraadtes.

13. Andragende fra Arbejdsmand Jens Peter Sejer om Eftergivelse af ham ydet Fattighjælp med Indstilling af 12te ds. fra Fattigudvalget om, at det ansøgte ikke bevilges, men at der ydes Henstand med Tilbagebetalingen til 1ste Maj n. A. (J. Nr. 477—1929.) — Indstillingen tiltraadtes.

14. Indstilling fra Aldersrenteudvalget angaaende 18 Begæringer om Aldersrente. (J. Nr. 65—1928.) — Indstillingen tiltraadtes.

15. Skrivelse af 14de ds. fra Borgerforeningen med Erindring om Foreningens Skrivelse af 20de Oktober d. A. (J. Nr. 404—1929.) — Tilstilledes Kasse- og Regnskabsudvalget.

16. 2 Andragender om fortsat Enkebørnsunderstøttelse med Indstilling fra Udvalget. (J. Nr. 129—1928.) — Indstillingen tiltraadtes.

17. I Anledning af, at der paa en Strækning af 10 m paa Vinddrivermolen er sket et Skred, indstiller Ingeniør Milner, at Arbejdet udføres, hvilket vil koste ca. 2,800 Kr. (J. Nr. 542—1928.) — Indstillingen tiltraadtes.

18. Det vedtoges at afholde Byraadets næste Møde den 7de Januar og fremtidig hveranden Mandag. (J. Nr. 535—1928.)

Mødet den 7de Januar 1929.

1. Til Efterretning fremlagdes:

- a. Landbrugsministeriets Skrivelse af 20de f. M. med Approbation paa Sammenlægning af:
 - Matr.-Nr. 1428 og 1429 Bygr. (J. Nr. 417—1928.)
 - 1256 » 1257 » (J. Nr. 418—1928.)
 - 894 d » 895 b » (J. Nr. 457—1928.)
- b. Landbrugsministeriets Skrivelse af 21de f. M. med Approbation paa Sammenlægning af:
 - Matr.-Nr. 701 i og 701 o Bygr. (J. Nr. 421—1928.)
 - 40 » 63 c » (J. Nr. 422—1928.)
- c. Landbrugsministeriets Skrivelse af 15de f. M. med Tilladelse for Johs. Hansen til at afhænde Matr.-Nr. 5 c Markj. (J. Nr. 458—1928.)
- d. Bornholms Amts Skrivelse af 15de f. M., hvorefter Rønne Kommunes Andel i Amtsrepartitionsfondens Udgifter til hjemløse trængende i Aaret 1927—28 udgør 23,652 Kr. (J. Nr. 492—1928.)
- e. Bornholms Amts Skrivelse af 15de f. M., hvorved meddeles, at Isenkræmmer Andr. P. Bidstrup er antaget som Forhandler for Justervæsenet fra 1ste d. M. (J. Nr. 427—1928.)
- f. Beretning af 22de f. M. fra Revisions- og Forvaltningsinstituttet om det af samme den 13de s. M. foretagne Kasseeftersyn paa Kommunekontoret og i Forbindelse dermed Revision af Kommunens Regnskab for 1927—28. (J. Nr. 269—1928.)
- g. Havnefogedens Indberetning om Trafikken paa Rønne Havn i December Maaned og i Aaret 1928. (J. Nr. 20—1928.)
- h. Bornholms vestre Skoledirektions Skrivelse af 18de f. M. med Godkendelse af, at Lærer Engell fra 1ste s. M. vikarierer i et ledigt Timelærerembede, Fru Asta Nielsen vikarierer fra 22de Novbr. f. A. under Fru Møllers Sygdom, og Lærer Philip Hansen har vikarieret 8 Dage under Lærer Bjerregaards Sygdom. (J. Nr. 541, 435 og 467—1928.)
- i. Købstadkommunernes Laaneforenings Skrivelse af 21de f. M. angaaende Dollarlaanet af 1928. (J. Nr. 5—1928.)
- k. Invalideforsikringsraadets Skrivelse af 27de f. M., hvorefter Havnearbejder Jens Peter Larsens Erhvervsevne er skønnet vedvarende nedsat til $\frac{1}{8}$. (J. Nr. 55—1928.)
- l. Indenrigsministeriets Skrivelse af 5te ds. med Samtykke til, at der ydes Aldersrente efter Reglerne for 65aarige til Enke Jensine Kristine Spietz, fhv. Fisker Jens Johnsen, fhv. Stenkløver Nils Persson, Louise Kristiane Sørensen og Jens Andr. Holms Hustru. (J. Nr. 3—1929.)
- m. Sundhedsministeriets Cirkulære af 17de f. M. angaaende Embedslægerens Vejledning til den hygiejniske Indretning af Bygninger. (J. Nr. 499—1928.)
- n. Bekendtgørelse og Cirkulære af 12te f. M. angaaende en mellem Dan-

- mark, Finland, Norge og Sverige afsluttet Konvention angaaende Behandling af de Statsborgere fra et af de 4 Lande, som bliver trængende til Fattigunderstøttelse. (J. Nr. 496—1928.)
2. Andragende fra Landinspektør Kofoed om Approbation paa Udstykningen af Matr.-Nr. 297 Markj. og om Regulering af Grænsen mellem Matr.-Nr. 84 b og et Gadeareal. (J. Nr. 504 og 505—1928.) — Anbefaledes.
3. Andragende af 19de f. M. fra Lærerinde Fru Petra Møller om Permission fra 1ste Januar 1929 til Sommerferien, mod at hun selv betaler Vikaren, paategnet Overlærerens og Skolekommissionens Anbefaling. (J. Nr. 498—1928.) — Tilstilledes Skoledirektionen med Byraadets Anbefaling.
4. Dansk Brandværns Komité anmoder i Skrivelse af 22de November f. A. Byraadet om at indmelde Rønne Kommune som Medlem. Brandkommissionen anbefaler og Kasse- og Regnskabsudvalget indstiller, at Indmeldelse sker, og at der ydes et aarligt Kontingent paa 50 Kr. fra 1ste April at regne. (J. Nr. 494—1928 og 20—1929.) — Bevilgedes 50 Kr. aarligt.
5. Bornholms Amt meddeler i Skrivelse af 29de f. M., at det agter at genbeskikke Førstelods Nielsen, Havnefoged Laren, fhv. Dampskibsfører Pihl og Skibsbygmester Lind til Søjretsmedlemmer for et Tidsrum af 4 Aar fra 1ste d. M. at regne og for samme Tidsrum at beskikke Fiskeribetjent Kristiansen til Søjretsmedlem, og udbeder sig i den Anledning en Udtalelse af Byraadet. (J. Nr. 502—1928.) — Byraadet havde intet imod Beskikkelserne at erindre.
6. Andragende af 3die ds. fra Avlsbrugerne A. Chr. Andersen og O. Mogensen om Istandsættelse af Vejen Syd for Kommandantløkken. (J. Nr. 4—1929.) — Udsattes.
7. Cirkulære af 13de f. M. fra Ministeriet for offentlige Arbejder med Skema til Brug ved Affattelse af Forslagene til Havne- og Brotaksterne for Femaaret 1925—30. (J. Nr. 502—1928.) — Tilstilledes Havneudvalget.
8. I Anledning af et Andragende fra Murer Alf Kofoed om, at det ham af Kommunen til Opførelse af et Beboelseshus tilstaaede Laan paa 500 Kr. med 2den Prioritet i Matr.-Nr. 47 v af Markjorderne efter et Kreditforeningslaan paa 2,600 Kr. maa blive forhøjet med 500 Kr., indstiller Kasse- og Regnskabsudvalget, at det yderligere Laan bevilges, saaledes at det forrentes med 5 % p. a. og afdrages med 25 Kr. halvaarlig. (J. Nr. 403—1928.) — Udvalgets Indstilling tiltraadtes.
9. Skolekommissionen anmoder i Paategning paa en Skrivelse fra Overlæreren om, at det ved Lærer Jacob Jensens Død ledigtblevne Embede opslaas ledigt. (J. Nr. 17—1929.) — Tilstilledes Skoledirektionen.
10. Den socialdemokratiske Gruppe stillede Forslag om at sætte Fajancefabrikken i Byledsgade i Gang straks, mod at Arbejderne lader indstaa 10 % af deres Arbejdsfortjeneste, der skal tjene til Sikkerhed for eventuelt Underskud i Tiden fra nu af og til $\frac{1}{10}$ 1929, saaledes at der af

Beløbet afholdes $\frac{1}{4}$ af Underskuddet, medens Kommunen bærer $\frac{3}{4}$ af dette, efter en Opgørelse pr. $\frac{1}{10}$ 1929. Iøvrigt vil det være at søge Fabrikken afhændet. (J. Nr. 512—1928.) — Flertallet stemte for det stillede Forslag, medens Mindretalsgruppen stemte imod, at Fabrikken sættes i Gang for Kommunens Regning.

Mødet den 21de Januar 1929.

1. Til Efterretning fremlagdes:

- a. Landbrugsministeriets Skrivelse af 11te ds., hvorved approberes Sammenlægning af Matr.-Nr. 880 b og 880 c og 892 under Matr.-Nr. 880 b Bygr. (J. Nr. 419—1928.)
- b. Landbrugsministeriets Skrivelse af 14de og 17de ds., hvorved approberes Udstykning af henholdsvis Matr.-Nr. 4 c Markj. og Matr.-Nr. 1734 a og 1738 a Bygr. (J. Nr. 362 og 459—1928.)
- c. Landbrugsministeriets Skrivelse af 18de ds., hvorved meddeles Samtykke til, at den ikke særskilt til Ejendomsskyld vurderede Parcel Matr.-Nr. 1471 f Bygr. maa afhændes. (J. Nr. 281—1928.)
- d. Indenrigsministeriets Skrivelse af 3die ds., hvorefter 2den Rate af Statstilskuddet i Henhold til Skatteloven af 1903 vil blive anvist til Udbetaling med 3,375 Kr. (J. Nr. 324—1928.)
- e. Bornholms Amts Skrivelse af 18de ds. om Indbetaling af Kommunens Andel i Udgifter til Vurderingsformænd, Vurderingsmænd og særlig tilkaldte sagkyndige vedrørende Beskatning af fast Ejendom med 2,573 Kr. 60 Øre. (J. Nr. 18—1929.)
- f. Invalideforsikringsraadets Skrivelse af 16de og 17de ds., hvorefter Husmoder Vilhelmine Kristine Frederiksens og Maler Chr. Lunds Erhvervs-evne er skønnet at være nedsat til $\frac{1}{3}$, førstnævnte forbigaaende og sidstnævnte vedvarende. (J. Nr. 16—1929.)
- g. Indenrigsministeriets Arbejdsudvalgs Cirkulærskrivelse af 17de ds. med Skemaer til Andragender om ekstraordinær Statstilskud til visse i Vinteren 1927—28 til Afhjælpning af Arbejdsløsheden iværksatte Arbejder. (J. Nr. 17—1929.)

2. Landbrugsministeriet tilbagesender gennem Bornholms Amt det i Mødet den 22de Oktober f. A. forelagte Andragende om Approbation paa Udstykning af Matr.-Nr. 218 a Markj. med Forespørgsel om, med hvilken Hjemmel Byraadet har forlangt en Vej udlagt i en Bredde af 15 m. Udvalget for Gader og Veje indstiller i Skrivelse af 19de ds., at der svares, at der ved tidligere Udstykninger er taget det Forbehold, at den afsatte Vejbredde paa 10 m kun kunde gælde for Grunde, udlagt til Haveparceller, og at Byraadet i Henhold til Byggevedtægtens § 3 har Ret til at kræve en ny Vej udlagt i 15 m Bredde. (J. Nr. 423—1928.) — Vedtoges at svare som foreslaet.

3. Skolekommissionen indstiller i Skrivelse af 12te ds., at der ved

Kommuneskolen oprettes en Realklasse, og at der i den Anledning oprettes et nyt Embede ved Skolen.

Et Mindretal indenfor Skolekommissionen indstiller, at Oprettelsen af Realklassen udskydes 1 Aar af Hensyn til den kommende Nyordning af Skolevæsenet.

Angaaende Oprettelsen af det nye Embede foreslaar Flertallet af Lærerraadet, at det bliver et Lærerindeembede, medens et Mindretal foreslaar et Lærerembede. Indenfor Skolekommissionen er der Flertal for et Lærerindeembede, medens Mindretallet foreslaar et Lærerembede.

En Skrivelse fra Statsskolens Lærerraad er vedlagt Indstillingen. (J. Nr. 11—1929.) — Efter at et af Hr. Dam stillet Forslag om at indhente en Erklæring fra Kommuneskolens Lærerraad var forkastet med 10 Stemmer mod 3, og Mindretallets Forslag var forkastet med 10 Stemmer mod 4, vedtoges Skolekommissionens Flertals Indstilling om Oprettelse af en Realklasse med 10 Stemmer mod 4.

Det vedtoges med 9 Stemmer at søge oprettet et Lærerembede, medens et Medlem stemte for et Lærerindeembede.

4. Skolekommissionen fremsender en Skrivelse af 9de ds. fra Overlæreren om Godkendelse af, at Lærer Henry Lyster har vikarieret under Lærerinde Ingeborg Hansens Sygdomsforfald fra 7de—9de ds. — (J. Nr. 12—1929.) — Tilstilledes Skoledirektionen.

5. Snedkermester Andr. Kure anmoder i Skrivelse af 8de ds. om Tildelse til at udtræde af Udvalget for den kommunale Fajancefabrik. (J. Nr. 2—1929.) — Udsattes til næste Møde.

6. I Anledning af et Andragende fra Beboerne i Eginsgade om at faa anbragt en Gadelygte i Gaden indstiller Belysningsudvalget ved Paategning af 14de ds., at Andragendet imødekommes. (J. Nr. 441—1928.) — Indstillingen tiltraadtes.

7. Bornholms Amt anmoder i Skrivelse af 15de f. M. om Byraadets Tilslutning til et Andragende til Regering og Rigsdag om at faa indført en Ordning, hvorved de bornholmske Værnepligtige genindkaldes til bornholmske Afdelinger. (J. Nr. 491—1928.) — Vedtoges at give sin Tilslutning paa Betingelse af, at der kan blive truffet en Ordning, hvorefter Indkvarteringen ikke bliver lagt som Byrde paa Byens Borgere.

8. Belysningsudvalget indstiller i Skrivelse af 18de ds., at der for Forbrugere, der ønsker tilsluttet varmemeforbrugende Apparater paa mindst 500 Watt, og som ikke ønsker særlig Maaler dertil, indføres en Boligtarif, hvorefter der svares en fast aarlig Afgift af 13 Kr. pr. Værelse og Forbruget derefter afregnes til 15 Øre pr. K. W. T. (J. Nr. 71—1929.) — Indstillingen tiltraadtes.

9. Kasse- Regnskabsudvalget fremsender med Paategning af 18de ds. en Skrivelse fra Kommunebogholderen indeholdende den nærmere Ordning

ved Indførelsen af Skattebetalingen i 10 Terminer i Stedet for kvartalsvis. (J. Nr. 67—1929.) — Vedtoges at indføre en 10 Gange aarlig Skatteindbetaling og at anmode Kasse- og Regnskabsudvalget om at udarbejde en ny Vedtægt for Skatteopkrævningen og træffe de Foranstaltninger, der vil blive nødvendige for Ordningens Gennemførelse.

10. Apoteker K. Jørgensen forespørger i Skrivelse af 8de ds., om Byraadet vil mageskifte et Areal af Skolens Grund til Ellekongsstræde med et Areal, som han er villig til at afstaa til Gadens Udvidelse.

Udvalget for Gader og Veje indstiller ved Paategning af 19de ds., at der søges en Forhandling med Ansøgeren om Størrelsen af en eventuel Erstatning. (J. Nr. 5—1929.) — Indstillingen tiltraadtes.

11. Politimesteren anmoder i Skrivelse af 7de f. M. om Valg af det Medlem af Politiraadet, der skal udpeges af de bornholmske Byraad i Forening. (J. Nr. 482—1928.) — Vedtoges at stemme for, at Borgmester Rømer, Svaneke, udpeges.

12. Andragende fra Landsforeningen »Bedre Byggeskik« om Tilskud. (J. Nr. 7—1929.) — Henvistes til Kasse- og Regnskabsudvalget.

13. Kasse- og Regnskabsudvalgets Forslag til Overslag over Kommunens Indtægter og Udgifter i Regnskabsaaret 1929—30. (J. Nr. 107—1929.) — Gik til 2den Behandling.

14. Andragende fra Stenhugger Niels Christoffersen om Indfødsret med Indstilling fra Udvalget for Forsørgelsesvæsenet om, at Andragendet anbefales. (J. Nr. 41—1929.) — Anbefaledes.

15. Indstilling fra Aldersrenteutvalget angaaende 8 Begæringer om Aldersrente. (J. Nr. 21—1929.) — Tiltraadtes.

16. Kasse- og Regnskabsudvalget bemyndigedes til at købe et Hus til en husvild Familie.

Mødet den 11te Februar 1929.

1. Til Efterretning fremlagdes:

- a. Landbrugsministeriets Skrivelse af 24de f. M. med Approbation paa Udstykning af Matr.-Nr. 185 a Markj. (J. Nr. 27—1929.)
- b. Bornholms vestre Skoledirektions Skrivelse af 31te f. M., hvorved meddeles, at Lærer Chr. Håkanssons Tjenestealder er fastsat fra 1ste November 1928. (J. Nr. 398—1928.)
- c. Kirkeministeriets Skrivelse af 21de f. M. angaaende Rækkeviden af Ministeriets Approbation paa Overenskomsten mellem Byraadet og Menighedsraadet angaaende Ejendomsretten til og Brugen af det nye Ligkapel med Krematorium. (J. Nr. 63—1928.)

- d. Indenrigsministeriets Skrivelse af 26de f. M., hvorved meddeles Samtykke til, at Kommunen til Oprettelse af et Ligkapel med Krematorium optager yderligere et Laan af Dansk Ligbrændingsforening paa 12,000 Kr. (J. Nr. 26—1929.)
- e. Beretning fra Bygningsinspektøren for Aaret 1928. (J. Nr. 25—1929.) (Findes trykt i Tillægget.)
- f. Købstadforeningens Skrivelse af 24de f. M. med Eksemplarer af Kontorchef Ulrichs Afhandling om Indlemmelsesspørgsmaalet. (J. Nr. 28—1929.)
- g. Købstadforeningens Skrivelse af 4de ds. med Eksemplarer af Forslag til Overenskomst angaaende Lønninger for de ved Kommunernes Kød- og Mælkekontrol ansatte Dyr læger. (J. Nr. 32—1929.)

2. Ligningskommissionens Indstilling af 29de f. M. angaaende indkomne Andragender om Eftergivelse eller Nedsættelse af personlige Kommuneskatter. (J. Nr. 56—1929.) — Tiltraadtes.

3. Ligningskommissionen meddeler i Skrivelse af 7de ds., at den Ing. Johs. Rasmussen for Skatteaaret 1928—29 paaalignede personlige Kommuneskat efter Overligningskommissionens Kendelse er nedsat fra 1,332 Kr. 80 Øre til 1,113 Kr. 84 Øre og Menighedsafgiften fra 82 Kr. 32 Øre til 68 Kr. 79 Øre. (J. Nr. 228—1929.) — Tilstilledes Kasse- og Regnskabsudvalget.

4. Udvalget for Gader og Veje indstiller ved Paategning af 19de f. M. paa det i Mødet den 7de f. M. under Nr. 6 forelagte Andragende fra Avlsbrugerne Andersen og Mogensen, at Vejen istandsættes, saa snart Vejrforholdene tillader det. (J. Nr. 4—1929.) — Tilstilledes Kasse- og Regnskabsudvalget.

5. Kasse- og Regnskabsudvalget indstiller i Skrivelse af 9de ds., at Kommunekontoret holdes aabent hver Fredag Eftermiddag fra Kl. 5—6. (J. Nr. 70—1929.) — Tiltraadtes.

6. Skoledirektionen fremsender med Skrivelse af 24de f. M. 16 Ansøgninger til et ledigt Timelærerembede og anmoder om Indstilling til Embedets Besættelse. (J. Nr. 413—1928.) — I Overværelse af Skolekommissionen vedtoges det at indstille:

- Nr. 1. Aage Leonhard Engell, Rønne.
- » 2. M. J. Nørgaard, Hostruphuse.
- » 3. Kristian Peter Rosager Hansen, København.

7. I Anledning af, at Byraadet i Indstillingen om Oprettelse af et nyt Embede ved Kommuneskolen foreslaar, at det bliver et Lærerembede, medens Lærerraadet og Skolekommissionens Flertal foreslaar et Lærerindeembede, anmoder Undervisningsministeriet om en fornyet Udtalelse fra Byraadet med en nærmere Begrundelse. (J. Nr. 42—1929.) — Vedtoges at henvise til de af Skolekommissionens Flertal og Mindretal givne Begrun-

dels og meddele, at Byraadets 9 Medlemmer har stemt for, at det bliver et Lærerembede, medens 1 Medlem stemte for Lærerindeembede.

8. Overlæreren med Tilslutning af Skolekommissionen indstiller i Skrivelse af 24de f. M., at der søges Godkendelse af, at Lærer Lyster har vikarieret under Lærerinde Frk. Engells Sygdomsforfald og Fru Agnes Hansen under Lærer Bjerregaards Sygdomsforfald. (J. Nr. 29—1929.) — Tilstilledes Skoledirektionen til Godkendelse.

9. Andragende fra Landsforeningen til Kræftens Bekæmpelse om Tilskud af Kommunens Kasse. (J. Nr. 31—1929.) — Kasse- og Regnskabsudvalgets Erklæring indhentes.

10. Brandkommissionen fremsender Udkast til Vedtægt for Indretning og Benyttelse af Garager for Motorkøretøjer for Rønne Købstad. (J. Nr. 188—1929.) — Gik til Cirkulation.

11. Kirkeministeriet meddeler i Skrivelse af 21de f. M., at den af Ministeriet i Skrivelse af 10de November f. A. givne Approbation paa Overenskomsten mellem Byraadet og Menighedsraadet angaaende Ejendomsretten til og Brugen af det nye Ligkapel med Krematorium kun angaar Punkt 1 i Overenskomsten men ikke Punkt 2, hvorefter Ejendomsretten overgaar til Kommunen, saafremt Begravelsesvæsenet skulde gaa over til Kommunens Administration. (J. Nr. 63—1929.) — Kasse- og Regnskabsudvalgets Erklæring indhentes.

12. Forslag til Overenskomst med Arbejderne paa Rønne Fajancefabrik angaaende disses Overtagelse af Fajancefabrikkens Drift. (J. Nr. 2—1929.) — Forslaget tiltraadtes med en enkelt Tilføjelse.

13. Lønningsudvalget indstiller i Skrivelse af 2den ds., at Lønnen til Kontorpersonalet paa Kommunekontoret fastsættes saaledes:

- a. Kontorister: 1,000 Kr., stigende hvert 2det Aar med 240 Kr. til 1,960 Kr.
- b. Kontorassistenter: 2,000 Kr., stigende hvert 3die Aar med 240 Kr. til 2,960 Kr.

Dernæst indstiller Udvalgets Flertal, at de Kommunens Tjenestemænd tillagte Dyrtids- og Konjunkturtillæg, der for Tiden er lig med Statens Tjenestemænds, ændres saaledes, at Konjunkturtillægget bliver 40 % mindre end Tillægget pr. 1ste April 1925 og Dyrtidstillægget for gifte bliver 324 Kr. og for ugifte 216 Kr. Endelig indstiller Udvalgsflertallet, at de Funktionærerne udbetalte forhøjede Tillæg vedtages som lovligt udbetalt. (J. Nr. 123—1929.) — Gik til 2den Behandling.

14. Det vedtoges at udskrive Valget til Byraadet og af kommunale Revisorer til Tirsdagen den 12te Marts d. A., hvorhos det i Henhold til Valglovens § 17 besluttedes, at Kandidaternes Navne ikke vil være at opføre paa Stemmesedlerne. Dernæst vedtoges, at Valget til Hjælpekassebestyrelsen skal finde Sted den 26de s. M. (J. Nr. 101—1929.)

15. Andragende fra Arbejdsmand Kristian Aage Aabo om Eftergivelse

af modtaget Fattighjælp med Fattigudvalgets Indstilling af 25de f. M. om, at det ansøgte bevilges. (J. Nr. 69—1929.) — Den modtagne Hjælp eftergaves.

16. Andragende fra fhv. Købmand J. N. Kløcker om Eftergivelse af Brændevinsafgiften for de 2 sidste Halvaar, da han har overdraget sin Forretning til en anden Købmand. (J. Nr. 24—1929.) — Eftergaves.

17. Kasse- og Regnskabsudvalget indstiller i Skrivelse af 8de ds., at der for at det kan undgaas, at Maskinsnedker Axel Nielsens Ejendom i Absalonsgade, hvori der er et Laan af Hypotekbanken med Byraadets Kautio for Halvdelen, stilles til Tvangsauktion, ydes Debitor et Laan paa ca. 1,150 Kr. paa Betingelser af, at han hver Uge i Tidsrummet fra 1ste Marts til 30te November indbetaler til Kommunekontoret 15 Kr., der er tilstrækkeligt til, at Renter og Afdrag samt Skatter kan afholdes. (J. Nr. 77—1929.) — Indstillingen tiltraadtes.

18. 2den Behandling af Overslag over Kommunens Indtægter og Udgifter i Aaret 1929—30. Der forelaa et Forslag fra Lokomotivfører Thorsen og Revisor Rasch om følgende Ændringer til Brandvæsenets Konto:

- a. Slangemateriel forhøjes fra 900 Kr. til 1,600 Kr.
- b. Udrykning forhøjes fra 1,000 Kr. til 1,200 Kr.
- c. Vedligeholdelse af Brandredskaber forhøjes fra 1,000 Kr. til 1,200 Kr.

Kasse- og Regnskabsudvalget indstiller, at den første Ændring tiltrædes medens de 2 andre Ændringer ikke tiltrædes. Paa Grund af Forhøjelsen vil Havnens Tilskud være at forhøje med 140 Kr. Kontoen vil altsaa stige med 560 Kr., med hvilket Beløb Udgiftskonto XXI 5 »Andre Udgifter« foreslaas nedsat. (J. Nr. 107—1929.) — Overslagets forskellige Conti blev gennemgaaet hver for sig og vedtagne med de af Kasse- og Regnskabsudvalget tiltraadte Ændringer, hvorefter det Beløb, der skal udskrives i personlig Skat bliver 818,432 Kr. 21 Øre. Overslaget blev derefter vedtaget i sin Helhed.

19. Andragende fra Enke Anie Hansine Andersen om fortsat Enkebørnsunderstøttelse til et Barn. (J. Nr. 202—1929.) — Bevilgedes.

20. Klager over ikke at være optaget paa Valglisten med Indstilling fra Valgbestyrelsen om, at samtlige Klagere optages paa Valglisten for de kommunale Valg. (J. Nr. 66—1929.) — Samtlige Klagere blev optaget paa Valglisten.

Mødet den 18de Februar 1929.

1. Til Efterretning fremlagdes:

- a. Landbrugsministeriets Skrivelse af 9de ds. med Approbation paa Sammenlægning af Matr.-Nr. 192 d og 5 Markj. under Matr.-Nr. 192 d og af Udstykning af sidstnævnte Matr.-Nr. (J. Nr. 38—1929.)
- b. Bornholms Amts Skrivelse af 9de ds., hvorved fremsendes Kommunens Andel i Amtskommunefondens Renter for Aaret 1928—29 med 3,493 Kr. 68 Øre. (J. Nr. 37—1929.)

- c. Havnefogedens Indberetning om Trafikken paa Rønne Havn i Januar Maaned. (J. Nr. 73—1929.)
- d. Indenrigsministeriets Resolution af 9de ds., hvorefter Ingeniør G. Mengel af Odense ikke er erhvervsskattepligtig til Rønne Kommune. (J. Nr. 303—1929.)
- e. Indenrigsministeriets Skrivelse af 5te ds., hvorved meddeles Samtykke til, at der ydes Stenflækker Johan Sinius Hansson Blixts 63aarige Hustru Aldersrente efter Reglerne for 65aarige. (J. Nr. 3—1929.)

2. Ligningskommissionen fremsender med Skrivelse af 12te ds. Fortegnelse over de ved 4de Tillægsligning paalignede Skatter. (J. Nr. 131—1928.) — Tilstilledes Kasse- og Regnskabsudvalget.

3. Andragende fra Apoteker K. Jørgensen om Dispensation fra Bygningslovens § 21 for Matr.-Nr. 529 med Bygnings- og Sundhedskommissionens Anbefaling. (J. Nr. 36—1929.) — Anbefaledes.

4. Skrivelse af 9de ds. fra Statens Direktorat for Arbejdsanvisningen og Arbejdsløshedsforsikringen om Indbetaling af Kommunens Tilskud i Henhold til Lov Nr. 151 af 1ste Juli 1927 til statsanerkendte Arbejdsløshedskasser og Arbejdsløshedskassers Krisefond for disses Regnskabsaar 1927—28 til Beløb 29,629 Kr. 80 Øre. (J. Nr. 39—1929.) — Beløbet tilstilledes Direktoratet.

5. Skolekommissionen fremsender med Paategning af 7de ds. Overlærerens Indstilling om Godkendelse af, at Lærer Lyster er antaget som Vikar for Lærerinde Fru Hansen under dennes Sygdomsforfald med en Løn beregnet efter 250 Kr. maanedlig. (J. Nr. 52—1929.) — Tilstilledes Skoledirektionen til Godkendelse.

6. Havneudvalget fremsender med Skrivelse af 16de ds. Overslag over Søndre Baadehavns og Nørrekaas Baadehavns Indtægter og Udgifter i Regnskabsaaet 1929—30 og indstiller, at Overslaget godkendes. (J. Nr. 75—1929.) — Overslaget godkendtes.

7. Havneudvalget fremsender med Skrivelse af 16de ds. Forslag til Overslag over Rønne Havns Indtægter og Udgifter i Regnskabsaaet 1929—30. (J. Nr. 72—1929.) — Forslaget godkendtes med en Ændring af Konto 12, Vedligeholdelse af Havneværker, der forhøjedes fra 16,000 Kr. til 19,000 Kr.

8. Havneudvalget fremsender med Skrivelse af 16de ds. Udkast til Lejekontrakt med Dansk Gødningsforretning om Udleje af et 150 m² stort Areal af Østkajen syd for Vejerboden og indstiller, at Lejemaalet indgaas for Tiden fra 1ste April 1929 til 1ste April 1936. (J. Nr. 104—1929.) — Tiltraadtes.

9. Udvalget for de offentlige Lystanlæg fremsender med Skrivelse af 15de ds. Udkast til Instruks for den kommunale Gartner og indstiller, at Pladsen som Kommunens Gartner opslaas ledig. (J. Nr. 74—1929.) — Instruksen og Indstillingen tiltraadtes. (Findes trykt i Tillægget.)

10. Bornholms Amt anmoder om Byraadets Erklæring over et Andragende fra Snedkermester Hans Chr. Kofoed om i Henhold til Lov Nr. 123 af 4de April 1928 at blive fritaget for at svare Stempel, Tinglæsningsgebyrer og andre Afgifter til det offentlige for de Skøder, Pantebreve, Skadesløsbreve og andre Dokumenter, som udfærdiges ved første Salg og første Prioritering af hver Parcel med derpaa opførte Huse paa Matr.-Nr. 1273 e af Bygrundene, som han agter at udstykke i 4 Parceller. (J. Nr. 39—1929.) — Anbefales.

11. Til Medlem af Grundlisteudvalget for den tilbageværende Del af Valgperioden, der udløber med Nævningeaaret 1930—31, i Stedet for Amtsvejinspektør Gregers Jensen, der er afgaaet ved Døden, valgte Overdyrlæge Jens Henriksen. (J. Nr. 212—1929.)

12. En af Vognmændene Hans Peter og Thorv. Johs. Hermansen udstedt og paa deres Ejendom Matr.-Nr. 701 c og 1249 Bygr. tinglæst Deklaration om vederlagsfri Afstaaelse af Grund til Udvidelse af Byledsgade og Lille Madsegade fra bemeldte Ejendom kvitteredes til Udslettelse af Tingbogen, da Arealet nu er overgaaet til Gadens Udvidelse. (J. Nr. 229—1929.)

13. Det i Mødet den 21de f. M. forelagte Andragende fra Snedkermester Kure om Fritagelse fra Hvervet som Tilsynsførende ved Fajancefabrikken. (J. Nr. 2—1929.) — Bygmester Dam meddelte paa Fællesgruppens Vegne, at den ikke ønskede at vælge noget Medlem af Tilsynet, hvorfor det overlodes Borgmesteren alene af føre Tilsynet.

14. Indstilling fra Aldersrenteudvalget angaaende 8 Begæringer om Aldersrente. (J. Nr. 3—1929.) — Tiltraadtes enstemmigt.

Mødet den 4de Marts 1929.

1. Til Efterretning fremlagdes:

- a. Skrivelse af 27de f. M. fra Ministeriet for offentlige Arbejder med Godkendelse af Arbejdet ved Istandsættelsen af Mellemmolen i Rønne Havn. (J. Nr. 68—1929.)
- b. Kirkeministeriets Skrivelse af 25de f. M., hvorved meddeles, at der skal paalignes i Kirkeskat 15,848 Kr. (J. Nr. 57—1929.)
- c. Danske Elektricitetsværkers Forenings Betænkning vedrørende Afskrivning af Elektricitetsværkernes Anlægskapitaler. (J. Nr. 61—1929.)
- d. Indenrigsministeriets Cirkulære af 20de f. M. angaaende Størrelsen af den i Kommuneskattelovens § 41 nævnte Bøde. (J. Nr. 60—1929.)

2. Ligningskommissionens Indstilling af 22de f. M. angaaende 9 Andragender om Eftergivelse eller Nedsættelse af personlige Skatter. (J. Nr. 56—1929.) — Tiltraadtes.

3. Andragende af 27de f. M. fra Bestyrelsen for Hjælpekassen om yderligere Tilskud med Indstilling fra Kasse og Regnskabsudvalget om, at

der bevilges 4,000 Kr. (J. Nr. 63—1929.) — Bevilgedes ved eneste Behandling 4,000 Kr.

4. Andragende fra Landsforeningen til Kræftens Bekæmpelse om Tilskud. (J. Nr. 31—1929.) — Kasse- og Regnskabsudvalgets Erklæring indhentes.

5. Indenrigsministeriets Cirkulære af 18de ds. om Oplysning om, i hvilken Udstrækning der i den nærmeste Tid vil blive iværksat Vejarbejder. (J. Nr. 58—1929.) — Overgaves Kasse- og Regnskabsudvalget til Besvarelse.

6. Kasse- og Regnskabsudvalget fremsender med Skrivelse af 1ste ds. Udkast til Vedtægt for Ligning af personlige Kommuneskatter samt Opkrævning af samme og af Skatter og Afgifter af faste Ejendomme i Rønne Kommune. (J. Nr. 67—1929.) — Forslaget vedtoges og tilstilledes Indenrigsministeriet til Godkendelse.

7. Københavns Stiftsøvrighed fremsender med Skrivelse af 21de f. M. til Byraadets Erklæring Overslag over Indtægter og Udgifter for Rønne Kirkekasse for Aaret 1929—30. (J. Nr. 55—1929.) — Byrådet havde intet mod Overslaget at erindre.

8. Indstilling om, at Lærer Lyster vikarierer for Lærer Skovmand i nogle Dage under dennes Sygdom. (J. Nr. 52—1929.) — Tilstilledes Skoledirektionen til Godkendelse.

9. Bornholms Amt fremsender med Paategning af 28de f. M. en Skrivelse fra Direktoratet for Sygekassenævnet om en Erklæring angaaende 3 Medlemmer af Rønne Sygekasse, der af Sygekasseudvalget er anset berettigede til at være ubemidlede nydende Medlemmer af Rønne Sygekasse, om deres Indtægt eller Formue overstiger de af Ministeriet fastsatte Grænser. (J. Nr. 65—1929.) — Overgaves Kasse- og Regnskabsudvalget til Besvarelse.

10. Legatudvalget fremsender med Skrivelse af 1ste ds. 8 Andragender om ledige Legatportioner med Indstilling til Legaternes Uddeling. (J. Nr. 64—1929.) — Indstillingen tiltraadtes.

11. Udvalget for de offentlige Lystanlæg fremsender med Skrivelse af 2den ds. de indkomne 12 Ansøgninger til Pladsen som kommunal Gartner og indstiller:

Nr. 1. Gartner Carlo Andersen.

Nr. 2. Gartner Oluf Toxværd.

(J. Nr. 74—1929.) — Vedtoges at ansætte Gartner Carlo Andersen fra 1ste April d. A. at regne.

12. Indstilling fra Udvalget for Enkebørnsunderstøttelse om fortsat Understøttelse til Enke Anna Hammers Barn. (J. Nr. 202—1929.) — Vedtoges.

Mødet den 18de Marts 1929.

1. Til Efterretning fremlagdes:

- a. Skrivelse af 13de ds. fra Bornholms Amt med Kommunikation af Landbrugsministeriets Skrivelse af 9de s. M., hvorefter Udstykning af Bygmester Anthon Kofoeds Ejendom Matr.-Nr. 218 n Markj; vil kunne blive approberet, saafremt der udstedes en Deklaration om, at Ejeren, naar det maatte blive krævet af Byraadet, udvider den over Matr.-Nr. 218 a i Retning fra Nord til Syd førende Vej til en Bredde af 15 m. (J. Nr. 91—1929.)
- b. Valgbestyrelsen fremsender med Skrivelse af 16de ds. Valgbog ved Byraadsvalget den 12te ds. og meddeler, at fhv. Lærer H. J. Westh og Købmand P. M. Møller er valgt uden Afstemning til kommunale Revisorer. (J. Nr. 66—1929.)
- c. Indenrigsministeriets Skrivelse af 7de ds. med Approbation paa, at der er overladt Pakhusformand David Jørgensen et 9 m² stort Areal ved Kapelvej uden Vederlag. (J. Nr. 504—1929.)
- d. Bornholms vestre Skoledirektions Skrivelse af 4de ds., hvorved meddeles, at Aage Leonhard Engel er kaldet til Timelærer ved Rønne Kommuneskole fra 1ste April d. A. at regne. (J. Nr. 17—1929.)
- e. Bornholms vestre Skoledirektions Skrivelse af 5te ds. med Approbation paa, at Lærer Lyster har vikarieret for Frk. Engel og Fru Hansen under disses Sygdom, samt at Fru Agnes Willemoes Hansen har vikarieret for Lærer Bjerregaard under dennes Sygdom. (J. Nr. 29 og 52—1929.)
- f. 6te Udskrivningskreds fremsender Plakat angaaende Sessionen 1930.
- g. Politimesterens Skrivelse af 7de ds., hvorved meddeles, at han har udfærdiget Borgerskab som Gæstgiver og Bevilling til at drive Beværtning uden Ret til Udskænkning af stærke Drikke i Matr.-Nr. 1077 a Bygr. for Indremissionær Lars Peter Hansen. (J. Nr. 85—1929.)
- h. Politimesterens Skrivelse af 6te ds., hvorefter samme Borgerskab og Bevilling er udfærdiget for »Rønne Sømmandshjem«. (J. Nr. 84—1929.)
- i. Invalideforsikringsraadets Skrivelse af 9de ds., hvorved meddeles, at fhv. Slagtermedhjælper Povl Christoffer Lorentzens Erhvervsevne er skønnet at være vedvarende nedsat til en Trediedel. (J. Nr. 16—1929.)
- k. Indenrigsministeriets Skrivelse af 5te ds., hvorved meddeles Samtykke til, at Enke Cecilie Jørgensen og Caroline Marie Holm bevilges Aldersrente efter Reglerne for 65aarige. (J. Nr. 3—1929.)
- l. Landbrugsministeriets Cirkulære af 19de f. M. og 1 Eksemplar af Lov Nr. 299 af 22de December 1928 om Grundforbedringslaan. (J. Nr. 50—1929.)
- m. Indenrigsministeriets Cirkulære af 16de f. M. angaaende Lov Nr. 275 af 28de November f. A. om Fastsættelse af Byggelinier ved Veje eller Gader. (J. Nr. 86—1929.)

2. 2den Behandling af den i Mødet den 11te f. M. forelagte Indstilling

fra Lønningsudvalget om forhøjet Løn til Kommunekontorets Kontorister og Forandring af Funktionærernes Dyrtdstillæg med en enkelt Tilføjelse og nogle redaktionelle Ændringer. (J. Nr. 123—1929.) — Vedtoges med 8 Stemmer at tiltræde Forslaget om Dyrtdstillæggets Forhøjelse, medens 6 stemte imod. Forslaget om Forhøjelse af Kontoristernes Løn tiltraadtes enstemmigt.

3. Andragende fra Bestyrelsen for den kommunale Hjælpekasse om et yderligere Tilskud for indeværende Regnskabsaar. (J. Nr. 63—1929.) — Bevilgedes ved eneste Behandling 3,000 Kr..

4. Aldersrenteutvalget indstiller i Skrivelse af 16de ds., at der ydes Aldersrentenyderne en Brændselshjælp paa 2 hl Koks, der skal købes hos Kulhandlerne, da Gasværket for Tiden ikke har noget Lager. (J. Nr. 140—1929.) — Bevilgedes 5 Kr. til hver Aldersrentenyder til derfor at indkøbe 2 hl Koks eller Kul.

5. Urmager Holger Andersen forespørger i Skrivelse af 6te ds., om der vil blive krævet Tilbagerykning ved Opførelse af en Tilbygning paa Matr.-N. 779 b, Hjørnet af St. Torvegade og Sletten. (J. Nr. 93—1929.) — Gade- og Vejudvalgets Erklæring indhentedes.

6. Andragende fra Foreningen »Eensomme Gamles Værn« om Tilskud med Indstilling fra Kasse- og Regnskabsudvalget om, at det ansøgte ikke bevilges. (J. Nr. 89—1929.) — Kunde ikke bevilges.

7. Snekastningsudvalget anmoder i Skrivelse af 15de ds. om Bevilling af det til Snerydning i Gaderne og paa Vejene medgaaede Beløb 13,242 Kr. og om at faa stillet et Beløb til Raadighed til yderligere Snerydning. (J. Nr. 96—1929.) — Bevilgedes det forbrugte Beløb og stilledes yderligere 3,000 Kr. til Raadighed for Udvalget til Snerydning i forskellige Gader.

8. I Anledning af en Skrivelse fra Overretssagfører Vilh. Meyer, København, om Levering af Gas til Paafyldning i Flasker indstiller Belysningsudvalget ved Paategning af 5te ds., at der tilbydes at sælge Gas til 10 Øre pr. m³. (J. Nr. 143—1929.) — Indstillingen tiltraadtes.

9. Belysningsudvalget indstiller i Skrivelse af 16de ds., at der oprettes en ny Stilling som Assistent paa Elektricitetsværket, og at de to timelønnede Arbejdere, Maskinpasser W. Koch og Elektriker P. Finne faar fast Ansættelse som Maskinpassere. (J. Nr. 141 og 197—1929.) — Indstillingen tiltraadtes, dog saaledes at Koch og Finne ogsaa skal deltage i andet Arbejde.

10. Klager over ikke at være optaget paa Folketingsvalglisten for Tiden fra 1ste April 1929—31te Marts 1930 fra:

a. Brødkusk Andr. H. Andersen, Ellekongstræde 14.

b. Pianostemmer Pauli Andersen og Hustru.

(J. Nr. 149—1929.) — Klagerne opførtes paa Valglisten.

11. Indstilling angaaende 6 Begæringer om Aldersrente. (J. Nr. 21—1929.) — Indstillingen tiltraadtes.

12. Politimesteren anmoder om at blive fritaget for Hvervet som Formand for Snekastningsudvalget. (J.Nr. 213—1929.) — Vedtoges at søge Kommunens Vedtægt forandret, saaledes at kun Byraadets Medlemmer bliver Medlemmer af Udvalget.

13. Formanden for Belysningsudvalget meddeler, at Udvalget havde tilbudt Kommunernes Kulkontor at betale en Erstatning paa 1,000 Kr. til S/S »Caring« for at gaa til Rønne Havn, da Skibet, der har en Ladning Kul til Gasværket, paa Grund af Ishindringer var gaet ind til Gøteborg og havde forlangt Liggedagspenge. (J. Nr. 229—1929.) — Tiltraadtes.

BILAG

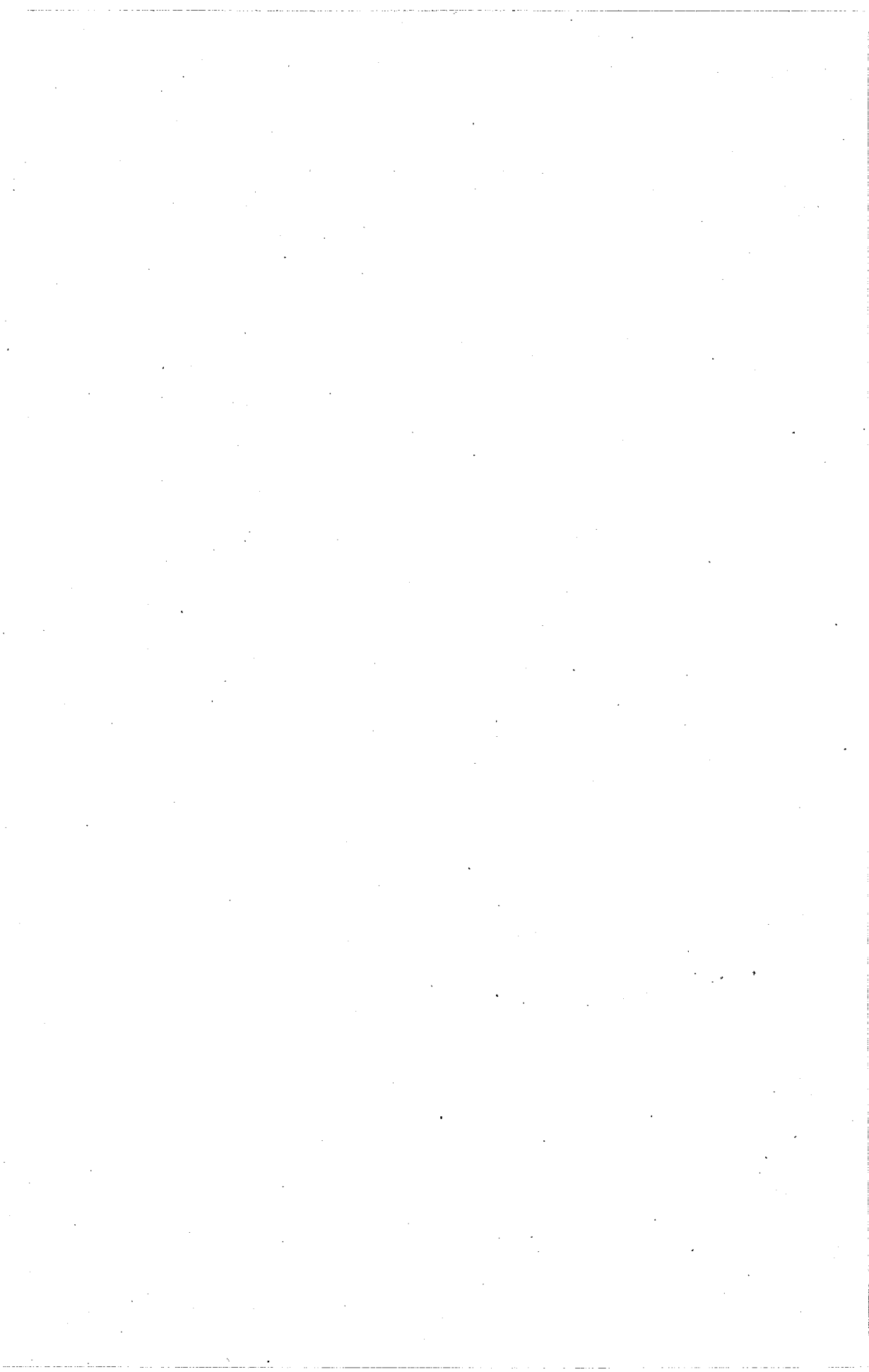

Rønne Kommune.

BERETNING

om

Fattigvæsenet,
Udgifter ifølge Invalidforsikringsloven,
Aldersrentevæsenet, Enkebørnsunderstøttelse,
Tilskud til anerkendte Sygekasser
og til anerkendte Arbejdsløshedskasser,
Offentligt Børnetilsyn
samt om Hjælpekasseunderstøttelser,

omfattende

Regnskabsaaret 1927—1928.

Udgifter og Indtægter i

	Kr.	Kr.
Udgift.		
I. Lønninger		6828.30
II. Forsørgelsesanstaltens Underskud		6917.44
III. Udgifter til Fattiges Forsørgelse:		
1. Egne Fattige	32372.29	
2. Hjemløse trængende	30144.04	
3. Fremmede Fattige	25595.74	
4. Alimentationsbidrag	12244.64	
		100356.71
IV. Understøttelser, der ikke har Fattighjælps Virkning:		
1. Sindssyge	12467.06	
2. Aandssvage	3417.78	
3. Blinde og Døvstumme	955.80	
4. Epileptikere	1390.12	
5. Vanføre og Lemlæstede	2389.53	
6. Tuberkuløse og Kirtelsvage	1309.60	
7. Anbringelse af Værgeraadsbørn	6892.35	
8. Lægehjælp	1549.40	
9. Begravelseshjælp	421.00	
10. Jordemoderhjælp	160.00	
11. Fortsat Sygekassehjælp (§ 63, 1. Stk.)	4538.72	
12. Kronisk Syge § 63, 2.—4. Stk.	15783.36	
13. Hjælp efter Tuberkuloseloven	231.10	
14. Do. Epidemiloven	78.00	
		51583.82
15. Hjælp efter Invalideforsikringsloven:		
a. §§ 5 og 6	7840.00	
b. §§ 22 og 26	1145.08	
c. § 25	19348.81	
d. § 27	6250.00	
		34583.89
V. Kontorholdsudgifter (herunder Aldersrente, Enkebørn og Børnetilsyn)		2128.05
VI. Andre Udgifter		400.71
		I alt 202798.92

Regnskabsaaret 1927—28.

		Kr.	Kr.
Indtægt.			
I.	Forsørgelsesgaardens Overskud		2159.87
II.	Refusion fra Amtsrepartitionsfonden for hjemløse trængende		30144.04
III.	— » andre Kommuner,		20583.18
IV.	— » private og andre, herunder tilbage- betalt Fattighjælp		7471.54
V.	— » indgaaede Alimentationsbidrag		5752.66
VI.	— for Sindssyge		4608.33
VII.	— » Blinde og Døvstumme		180.00
VIII.	— » Vanføre og Lemlæstede		969.34
IX.	— » Tuberkuløse og Kirtelsvage		313.25
X.	— » Værgeraadsbørn		6568.17
XI.	— » Jordemoderhjælp (tilbagebetalt)		20.00
XII.	— » Fortsat Sygekassehjælp (§63, 1. Stk.)		405.25
XIII.	— » Kronisk Syge (§ 63, 2.—4. Stk.)		3187.06
XIV.	— » Hjælp efter Epidemiloven		35.50
XV.	— » Hjælp efter Invalideforsikringsloven:		
	§§ 22 og 26	392.93	
	§ 25	13072.34	
	§ 27	1749.98	
		<hr/>	15215.25
XVI.	— » Amtsrepartitionsfonden for Sinds- syge, Abnorme m. m., anbragt paa Anstalter		6921.82
		<hr/>	I alt <u>104535.26</u>
Herefter har altsaa			
	Udgifterne været	Kr. 202798.92	
	Indtægterne	» <u>104535.26</u>	
	Virkelig Udgift	Kr. <u>98263.66</u>	

Der var budgetteret en Udgift af Kr. 84500.00. Altsaa har der været en Merudgift af Kr. 13763.66.

Forsørgelsesanstaltens Indtægter og Udgifter i 1927—28.

	Kr.	Kr.
Udgift.		
1. Løn til Bestyreren	2518.84	
Pensionsfondstilskud	163.20	
	2682.04	
2 Køkkenpiger	930.00	
		3612.04
2. Forplejning		6755.89
3. Brændsel og Belysning		1449.16
4. Beklædning		403.35
5. Medicin og Læge		245.35
6. Vask og Rengøring		181.71
7. Vedligeholdelse af Bygninger og Inventar		297.58
8. Skatter og Brandkontingent		126.53
9. Andre Udgifter		154.58
10. Forrentning 5 % af 19517.09 Kr.		975.85
11. Áfskrivning 1 % af 20000 Kr.		200.00
	I alt	14402.04
Indtægt.		
1. Takstmæssig Betaling for Ophold		7229.60
2. Lejeindtægt (Husvilde)		255.00
3. Andre Indtægter		0.00
	I alt	7484.60
Herefter har altsaa		
Udgifterne været	Kr. 14402.04	
Indtægterne	» 7484.60	
Udgift ved Drift af Anstalten	Kr. <u>6917.44</u>	

mod budgetteret Kr. 8800.00.

Anstaltens Belægning har været

Maaned	Egne Fattige	Fremmede Fattige	Tilsammen har der paa An- stalten været anbragt
1927			
April . . .	4 Personer i 120 Dage	7 Personer i 210 Dage	11
Maj	4 — i 124 —	8 — i 206 —	12
Juni	4 — i 120 —	6 — i 180 —	10
Juli	4 — i 124 —	7 — i 199 —	11
August . .	5 — i 137 —	8 — i 195 —	13
September	5 — i 133 —	7 — i 184 —	12
Oktober ..	5 — i 155 —	6 — i 164 —	11
November	5 — i 150 —	7 — i 169 —	12
December	5 — i 155 —	8 — i 248 —	13
1928			
Januar . .	6 — i 184 —	11 — i 308 —	17
Februar . .	6 — i 174 —	12 — i 327 —	18
Marts . . .	7 — i 216 —	10 — i 255 —	17
	I alt 1792 Dage	I alt 2645 Dage	

Belægningsdage ialt 4437 Dage,

hvilket giver en Udgift pr. Belægningsdag paa 362,05 Øre, medens den takstmæssige Betaling er Kr. 1,60 og for en enkelt meget svagelig er beregnet Kr. 2,00.

Belægningsdagene, 4437 Dage + Betjeningens Forplejningsdage $6 \times 365 = 2190$ Dage, udgør 6627 Forplejningsdage, hvilket giver en Udgift pr. Forplejningsdag paa 101,94 Øre.

I Aarets Løb blev af de paa Anstalten anbragte Personer:

- 3 hjemsendte,
- 2 dimitteret til Selverhverv, medens
- 3 deserterede.

Anstalten er vurderet til Ejendomsskyld til Kr. 23000.00 med en Grundværdi paa Kr. 3000.00 og bogført til Kr. 19517.08.

Forsørgelsesgaardens Indtægter og Udgifter i 1927—28.

	Kr.	Kr.
Indtægt.		
1. Mælk og Fløde		7068.51
2. Sæd og Kartofler		40.46
3. Haveprodukter		435.55
4. Salg af Kreaturer, Kalve og Svin		3832.31
5. Andre Indtægter		694.52
6. Værdien af de til Anstalten leverede Landbrugs- produkter		887.00
		12958.35
Udgift.		
1. Lønninger	1081.75	
2. Køb af Kreaturer	460.00	
3. — » Foderstoffer	2906.30	
4. — » Gødning	357.40	
5. Vedligeholdelse af Bygninger og Inventar	1274.36	
6. Skatter og Afgifter	687.52	
7. Andre Udgifter	886.48	
8. Flidsgodtgørelse til Anstaltens Beboere	526.25	
9. Forrentning 5 % af Kr. 48368.41	2418.42	
10. Afskrivning 1 % af Kr. 20000.00	200.00	
		10798.48
	Driftsoverskud	2159.87

imod budgetteret Kr. 5000.00.

Gaarden er vurderet til Ejendomsskyld til Kr. 57000.00 med $3\frac{1}{2}$ Td. Land til Grundværdi Kr. 37000.00 og bogført til Kr. 48368.41.

Besætningen var

	$\frac{1}{4}$ 1927	$3\frac{1}{2}$ 1928
Heste	3	3
Køer og Kvier	19	20
Tyre	0	1
Kalve	8	5
Svin	18	18
Høns	30	25

Understøttede Personer.

Beretning om Fattigvæsenet i Regnskabsaaret 1927—28.

Anmærkning: Beretningen omfatter kun de under Fattigvæsenet understøttede Personer. Der medtages kun saadanne fattigunderstøttede, som har modtaget Understøttelse i Kommunen, derimod ikke de i andre Kommuner understøttede, for hvilke der er udbetalt Refusioner af nærværende Kommune.

Der skelnes ved nedenstaaende Fordeling af de understøttede mellem 3 Arter af Hjælp:

- A. Egentlig Fattighjælp, d. v. s. Fattighjælp med Fattighjælps Virkning (undtagen Alimentationshjælp.)
- B. Alimentationshjælp, d. v. s. Hjælp i Form af forskudsvis udredet Alimentationsbidrag, som for vedkommende Alimentant har medført Fattighjælps Virkning. (Se Alimentationslovens § 7.)
- C. Uegentlig Fattighjælp, d. v. s. Fattigunderstøttelse uden Fattighjælps Virkning, udredet i Henhold til Fattiglovens §§ 44, 61, 62, 63, 64 og 65, Tuberkuloseloven, Værgeraadsloven, Ulykkesforsikringsloven, (§ 23), Invalidforsikringsloven (§§ 25 og 26) m. fl. Love.

Tabel I. Den faste Stab af trængende pr. 31te Marts 1928.

Herunder opføres Antallet af Personer, som ved Regnskabsaarets Slutning modtog egentlig Fattighjælp (se ovenfor under A) og i Regnskabsaarets sidste 6 Maaneder vedvarende har modtaget egentlig Fattighjælp.

- A. Almindelig Oversigt over de pr. 31te Marts 1928 til den faste Stab af trængende hørende Personer:

1. Hovedpersoner (d. v. s. direkte understøttede):

		Antal Personer
Mænd	Familieforsørgerne	30
	Enlige	35
Enker	Familieforsørgerne	0
	Enlige	11
Andre Kvinder	Familieforsørgerne *)	7
	Enlige	18

Hovedpersoner i alt 101

Anm. *Enlige Personer* er saadanne, hvis Husstand kun omfatter den understøttede selv.

*) Herunder maa ikke medtages gifte Kvinder; disse skal opføres som Bipersoner (Hustruer).

Tillæg. De som Familieforsørgerne opførte 0 Enker havde pr. 31te Marts 1928 ialt 0 uforsørgede Børn.

2. Bipersoner, som Hjælpen kom til Gode:	Antal Personer
Hustruer	29
Børn	75

Bipersoner i alt 104

I alt Hoved- og Bipersoner 205

B. Fordeling efter Alder af de pr. 31te Marts 1928 til den faste Stab af trængende hørende Hovedpersoner:

Antal Hovedpersoner i Alderen:	Mænd		Enker		Andre Kvinder		Hoved- per- soner i alt
	Familie- forsørgere	Enlige Personer	Familie- forsørgere	Enlige Personer	Familie- forsørgere	Enlige Personer	
Under 20 Aar.	»	9	»	»	»	3	12
Fra 20 til under 30 Aar	5	2	»	»	2	5	14
— 30 » — 40 —	7	2	»	»	2	3	14
— 40 » — 50 —	9	3	»	1	3	»	16
— 50 » — 55 —	3	4	»	1	»	5	13
— 55 » — 60 —	1	3	»	»	»	1	5
— 60 » — 65 —	2	3	»	1	»	»	6
— 65 » — 70 —	»	3	»	»	»	»	3
70 Aar og derover . .	3	6	»	8	»	1	18
I alt *	30	35	»	11	7	18	101

*) I alt-Tallene skal stemme med de tilsvarende Tal i Tabel I, A, 1.

Tabel II. Det samlede Antal Hovedpersoner, understøttede i Aarets Løb.

Her opføres samtlige Hovedpersoner, som i Aarets Løb, fast eller midlertidigt, har modtaget Fattigunderstøttelse. (Herunder altsaa ogsaa de foran under den faste Stab opførte.) Kun Hovedpersoner, d. v. s. direkte understøttede, derimod ikke Hustruer og Børn.

I denne Tabel skal medtages alle Hovedpersoner, men hver Person kun en Gang.

	Mænd	Kvinder	Tilsamm.
A. Personer, som kun modtog egentlig Fattighjælp	67	37	104
B. — — kun modtog Alimentationshjælp	49	0	49
C. — — kun modtog uegentlig Fattighjælp	96	68	164
D. — — baade modtog egentlig Fattighjælp og Alimentationshjælp	3	0	3
E. — — baade modtog egentlig Fattighjælp og uegentlig Fattighjælp	12	6	18
F. — — baade modtog Alimentationshjælp og uegentlig Fattighjælp	4	0	4
G. — — baade modtog egentlig Fattighjælp, Alimentationshjælp og uegentlig Fattighjælp	0	0	0
Direkte understøttede Personer i alt	231	111	342

Understøttelse

er i Løbet af Regnskabsaaret ydet:

Til »Egne Fattige«:

Almindelig Understøttelse	Kr. 11579.74
Plejebørn	— 5566.38
I Forsørgelsesanstalt	— 2846.40
Patienter i Sygehuse samt Medicin	— 437.50
Refunderet til København, Frederiksberg og Gjentofte	— 3068.56
— » Købstadkommuner	— 2038.13
— » Sognekommuner	— 5849.19
— » Udlandet	— 986.39

I alt Kr. 32372.29

Fra indgaaede Bidrag og tilbagebetalt Fattighjælp er refunderet Kr. 6188,54.

Til »Fremmede Fattige«:

Almindelig Understøttelse	Kr. 18093.23
Plejebørn	— 1187.50
I Forsørgelsesanstalt	— 2621.20
Patienter i Sygehuse samt Medicin	— 3338.66
Hjemsendelser og forskellig Understøttelse	— 355.15

I alt Kr. 25595.74

Fra fremmede Kommuner refunderet Kr. 20583.18

» indgaaede Bidrag — 1283.00

Kr. 21866.18**Plejebørn.**

I Aaret 1927—28 har 29 Børn under Forsørgelsesvæsenet været anbragt saaledes:

I private Hjem paa Bornholm	22 Børn
Under Bornholms Amts Plejehjemsforening	5 Børn
Under »Kvindehjælpen«, Aarhus	1 Barn
I Skolehjemmet »Holsteinsminde«	1 —

I alt 29 Børn

Udgifterne ved disse Børns Forsørgelse har udgjort Kr. 6753.88.

Under **Værgeraadsinstitutionen** har i Aaret 1927—28 været anbragt 14 Børn, til hvis Opdragelse der er betalt af Rønne Kommune

Kr. 6892.35

Herfra drages: Statens Andel Kr. 5588.17

Af andre refunderet — 980.00

— 6568.17Udgift Kr. 324.18**Alimentationsbidrag**

er betalt for 56 Alimentanter med Kr. 12244.64

hvoraf er inddrevet hos 34 — 5752.66

Udgift Kr. 6491.98

Der er intet betalt af 22 Alimentanter, hvoraf

8 er forgæves efterlyst, for

4 er Afsoningsbegæringen afslaaet,

3 har afsonet Bidraget og for

7 er frafaldet Afsoning paa Grund og Sygdom og Arbejdsløshed.

Sindssyge

har i Aaret 1927—28 været anbragt i Sindssygehospitalet ved Vordingborg:

17 Personer med en Udgift paa Kr. 12467.06

÷ refunderet — 4608.33

Udgift Kr. 7858.73

Aandssvage.

Paa Den sjællandske Aandssvageanstalt har været anbragt 4 Personer.

» Den Kellerske — » » » 1 —

» Ribe — » » » 1 —

I kontrolleret Familiepleje » » » 2 —

Udgiften ved deres Forsørgelse har været Kr. 3417.78.

Blinde og Døvstumme.

1 Døvstum har været anbragt paa de kgl. Døvstummeanstalter, medens

1 Person er optaget paa Arbejdshjemmet for døvstumme Piger i Kbhvn.

Udgifterne ved deres Forsørgelse har været . Kr. 955.80

÷ refunderet — 180.00

Udgift Kr. 775.80

Til Syge m. fl.

er ydet følgende Understøttelser:

I Bornholms Amtssygehus	13 Patienter	Kr. 1979.00
I Folkekuranstalten ved Hald	1 —	— 1350.42
I Bornholms Sanatorium	6 —	— 1199.60
I Finsens Lysinstitut	1 —	— 110.00
I Samfundet og Hjemmet for Vanføre	3 —	— 2389.53
I Epileptikerhjemmet »Filadelfia«	2 —	— 1390.12
Medicinhjælp	11 —	— 446.74
Begraveshjælp	6 Personer	— 421.00
Jordemoderhjælp	8 —	— 160.00
Fortsat Sygekassehjælp til Sygekassemedl.	58 —	— 4538.72
Hjælp til uarbejdsføre kronisk Syge	33 —	— 15783.36
Lægehjælp	45 —	— 1549.40
Hjælp efter Tuberkuloseoven	3 —	— 231.10
Hjælp efter Epidemiloven (Fnat)	6 —	— 78.00

heri ikke medregnet Sygehjælp til Hjemløse trængende.

Kr. 31626.99

Fødsler.

I 1927 er i Byen født 101 Pigebørn og 102 Drengbørn, alt 203 Børn. Heraf var 30 Børn født udenfor Ægteskab. Ved 35 Fødsler er tilført Kirkebogen Notering om, at Børnene efter det 18de Aar ikke har Fødehjemstedsret i Rønne Kommune. Af Børn fødte i andre Kommuner er ved 5 tilført Kirkebogen Notering om, at Børnene efter det 18de Aar har Fødehjemstedsret i Rønne Kommune.

Invalideforsikringsloven.

§ 25.

I Løbet af Regnskabsaaret 1927—28 har Rønne Kommune, efter at Begæring om Invalidrente var fremsat, ydet 37 Renteansøgere forskudsvis Hjælp under Sagens Afgørelse:

Udgiften androg	Kr. 19348.81
Heraf refunderet fra Invalideforsikringsfonden.	
for 14 Ansøgere	Kr. 6176.01
For 12 Ansøgere var ikke faldet Kendelser, hvorfor det dem udbetalte Forskud overføres til 1928—29	— 6156.58
	<u>— 12332.59</u>

Medens Kendelsen for 11 Ansøgere gik ud paa, at Erhvervsevnen ikke skønnes nedsat i den i Invalideloven ommeldte Betydning til $\frac{1}{3}$ eller derunder.

	Ialt Udgift	Kr. 7016.22
heraf er fra fremmede Kommuner refunderet for 4 Ansøgere	—	739.75
		<u>Kr. 6276.47</u>

§ 27.

Til 18 Invaliderentnydere, fyldt 62 Aar, har Rønne Kommune i 1927—28 ydet	Kr. 6250.00
heraf forsørgelsesberettiget i andre Kommuner 6 Rentnydere, hvorfor er modtaget Refusion	— 1749.98
	<u>Kr. 4500.02</u>

§ 22 og § 26.

Til 9 Invaliderentnydere er udbetalt	Kr. 1145.08
For 3 Invalidendydere er refunderet	— 392.93
	<u>Kr. 752.15</u>

Kommunens Tilskud til Invalideforsikringsfonden (Lovens § 5, sidste Stk.) i Aaret 1927 androg Kr. 7840.00.

Samlet Nettoudgift Kr. 19368.64.

Beretning om Aldersrenten

(Lov af 7de Aug. 1922 og Lov af 1ste Juli 1927, jfr. Lov af 22de Decbr. 1927)
i Regnskabsaaret 1927—28.

Anmærkning: Som Rentnydere opføres kun saadanne Personer, som har modtaget Aldersrente i Kommunen, derimod ikke de i andre Kommuner boende Rentnydere, for hvilke der er udbetalt Refusioner af nærværende Kommune.

Tabel I. Antallet af Rentenydere pr. 31te Marts 1928.*)

	Samlet Antal Rentenydere pr. 31. Marts 1928	Heraf: Antal Rentenydere bo- ende i Alder- domshjem**)
A. Ægtepar, hvoraf begge Ægtefæller er Rentenydere:		
1. Mænd	120	6
2. Hustruer	120	6
B. Enlige Mænd samt Ægtepar, hvoraf kun Manden er Rentenyder:		
1. Enlige Mænd'	103	21
2. Gifte Mænd (hvis Ægtefælle ikke er Rentenyder)	20	,
C. Enlige Kvinder samt Ægtepar, hvoraf kun Hustruen er Rentenyder:		
1. Enlige Kvinder	349	35
2. Gifte Kvinder (hvis Ægtefælle ikke er Rentenyder)	7	»
Antal Rentenydere i alt	719	68

*) Grupperne A, B og C svarer til de tre Grupper, som er nævnt i Lovens § 5 i Skalaen for Aldersrentens faste Beløb. For Ægtepar under A opføres baade Mand og Hustru, for andre Ægtepar kun den Ægtefælle, der er Rentenyder. Samme Fremgangsmaade anvendes i de følgende Tabeller, hvor Betegnelserne „Gruppe A“, „Gruppe B“ og „Gruppe C“ er benyttet i samme Betydning som i ovenstaaende Tabel.

**) Disse Rentenydere skal være indbefattede i Tallene i første Kolonne.

Tabel II. Tilgang og Afgang af Rentenydere i Løbet af Regnskabsaaret.

	Gruppe			Til- sammen
	A	B	C	
a. Antal Rentenydere pr. 31te Marts 1927 . . .	238	120	350	708
b. Hertil lægges Tilgang i Aarets Løb:				
1. Tilflyttede, som har nydt Aldersrente i andre Kommuner	»	2	8	10
2. Andre i Aarets Løb tilkomne Rentenydere . . .	36	18	44	98
Tilsammen a og b 1—2	274	140	402	816
c. Heri fradrages Afgang i Aarets Løb:				
1. Rentenydere udelukkede fra Rentenydelse fra 1. Oktober 1927 paa Grund af de nyere Indtægtsbetingelser	8	1	7	16
2. Andre Rentenydere afgaaede i Aarets Løb . . .	26	16	39	81
I alt Afgang	34	17	46	97
d. Altsaa: Antal Rentenydere pr. 31te Marts 1928*)	240	123	356	719

*) Tallene i denne Linie skal stemme med de tilsvarende Tal i Tabel I, første Kolonne. Det bemærkes, at det samlede Antal i Gruppe A er lig Summen af Grupperne A 1 og A 2 i Tabel I, det samlede Antal i Gruppe B lig Summen af B 1 og B 2, og det samlede Antal i Gruppe C lig Summen af C 1 og C 2.

Tabel III. Antal Rentenydere pr. 31te Marts 1928, som modtog Aldersrenten eller særlige Tillæg til denne i Henhold til Lovens Undtagelses- og Overgangsbestemmelser.

(Det bemærkes, at de her opførte Rentenydere skal være indbefattede i Tallene i Tabel I).

	Gruppe A		Gruppe B		Gruppe C	
	Mænd	Hv- struer	Enlige Mænd	Giftede Mænd	Enlige Kvinder	Giftede Kvinder
1. Antal Rentenydere, som modtager Renten i Henhold til:						
a. Lovens § 1, 1. Stk. (under 65 Aar, fuld Takst)	6	6	1	»	18	2
b. Lovens § 1, 2. Stk. (Invalidere)	»	»	»	»	»	»
c. Lovens § 21, 1. Stk. (under 65 Aar, $\frac{2}{3}$ af fuld Takst)	6	12	2	1	12	»
2. Antal Rentenydere, som modtog Tillæg i Henhold til:						
d. Lovens § 5, 5. Stk. (»25 pCt.s Tillæg«)	1	2	13	»	44	»
e. Lovens § 21, 4. Stk. (»Forskelstillæg«)	1	1	»	»	3	»

I. Aldersrente:

a. Rente.

Fra 1ste April til 30te September 1927.

	Kr.	Kr.	Kr.
1. Personer, der bor og er forsørgelsesberettiget i Rønne:			
Aldersrentens faste Beløb	109770.25		
Dyrtidstillæg	10536.00		
Tillæg efter § 5, 5.—6. Stk.	4062.75		
— — § 21, 4. Stk.	33.00		
		124402.00	
Tilskud til Kur og Pleje	33096.95		
Medicin og Bandager	2299.22		
Lægehonorar	1612.00		
Sygehjælp	119.00		
Begravelseshjælp	360.00		
Sygepleje i Hjemmet	3021.00		
		40508.17	
			164910.17
2. Refusion til andre Kommuner			6763.72
3. Personer, der bor i Rønne og er forsørgelsesberettiget i andre Kommuner:			
Aldersrentens faste Beløb	26035.00		
Dyrtidstillæg	2522.50		
Tillæg efter § 5, 5.—6. Stk.	382.50		
— — § 21, 4. Stk.	9.00		
		28949.00	
Tilskud til Kur og Pleje	8941.20		
Medicin og Bandager	778.77		
Lægehonorar	378.00		
Sygehjælp	0.00		
Overføres	10097.97	28949.00	171673.89

	Overført	10097.97	28949.00	171673.89
Sygepleje i Hjemmet		1629.05		
Begravelseshjælp		596.00		
			<u>12323.02</u>	
			41272.02	
Refusion fra andre Kommuner $\frac{3}{4}$		30954.02		
do. efter Aldersrentelovens § 6		225.22		
			<u>31179.24</u>	
				<u>10092.78</u>
				181766.67

Fra 1ste Oktober 1927 til 31te Marts 1928.

1. Personer, der bor og er forsørgelsesberettiget i Rønne:				
Aldersrentens faste Beløb	111183.50			
Ugepenge til »De Gl. Hj.«s Beboere	1292.00			
Personligt Tillæg	5420.00			
Kur og Pleje og Sygehjælp	36263.65			
Medicin og Bandager	2415.66			
Læge	1616.00			
Begravelseshjælp	1164.50			
			<u>159355.31</u>	
2. Refusion til andre Kommuner				6555.48
3. Personer, der bor i Rønne og er forsørgelsesberettiget i andre Kommuner:				
Aldersrentens faste Beløb	27817.50			
Ugepenge til »De Gl. Hj.«s Beboere	312.00			
Personligt Tillæg	1088.00			
Kur, Pleje og Sygehjælp	8473.92			
Medicin og Bandager	673.95			
Læge	465.20			
Begravelseshjælp	429.00			
			<u>39259.57</u>	
Indbetaling efter Aldersrentelovens § 7, 5. Stk.	154.50			
Tilbagebet. for Julie Dam	72.00			
			<u>226.50</u>	
			39033.07	
Refusion fra fremmede Kommuner $\frac{3}{4}$	29274.80			
Do. efter § 7, 5. Stk.	1141.32			
Andre Refusioner	106.25			
			<u>30522.37</u>	
				8510.70
				<u>174421.44</u>
				356188.11
Heraf udreder Staten $\frac{7}{12}$				<u>207776.40</u>
				Overføres 148411.71

b. De gamles Hjem.	Overført	148411.71
1. Lønninger		9638.92
2. Husholdningen		17150.40
3. Brændsel og Belysning		11709.96
4. Beklædning		346.10
5. Læge og Medicin		3921.16
6. Vask og Rengøring		3172.42
7. Vedligeholdelse af Bygninger		4356.14
8. Skatter og Afgifter		1619.80
9. Andre Udgifter		759.14
		<u>62674.04</u>

Fragaar:

10. Takstmæssig Betaling:			
23477 Belægningsdage à 3.10 Kr.	72778.70		
1997 » à 3.50 »	6989.50		
Indbetalt af private for Ophold	200.00		
		<u>79968.20</u>	
			<u>÷17294.16</u>
11. Forrentning 5 % af Kr. 480898.60	24044.93		
12. Afskrivning 1½ % » Kr. 480898.60	7213.48		
		<u>31258.41</u>	
			13964.25

c. Brændsel til Aldersrentenydere:

Ydet Brændselshjælp til Aldersrentenydere i Kom-		
munen	2142.00	
Refusion fra Staten	714.00	
		<u>1428.00</u>

d. Andre Udgifter:

1. Andel i 1ste Fuldmægtigens Løn og Pensionering	2231.40
2. Andel i Undersøgerens do.	1577.00
3. Andre Udgifter	979.70
	<u>4788.10</u>

Rønne Kommunes endelige Udgift 168592.06

Der er budgetteret en Udgift af Kr. 186400.00 og der har derefter været en Mindreudgift paa Kr. 17807.94.

De gamles Hjem.

	Ialt	Alm. Afdl.		Sygeafdl.	
		Enlige	Ægtepar	Enlige	Ægtepar
Antal 1/4 1927	64	45	6	7	»
Afgang	10	6	1	2	»
	54	39	5	5	»
Tilgang	14	11	1	1	»
Antal 31/3 1928	68	50	6	6	»

Afgangen skyldes:

7 Dødsfald,

2 udskrevet fra Sygeafdelingen.

Der har paa Hjemmet været følgende Belægningsdage:

Almindelig Afdeling	23477	Dage
Sygeafdelingen	1997	—
1 Selvbetalere	183	—

I alt 25657 Dage

Da Udgifterne ved Hjemmets Drift har været Kr. 62684.04 bliver Udgiften pr. Belægningsdag 244,32 Øre.

Hvis man til Belægningsdagene, 25657, lægger Personalets Kostdage $11 \times 365 = 4015$ faar man 29672 Forplejningsdage. Da Udgiften til Husholdningen har været Kr. 27150.45, bliver Udgiften pr. Forplejningsdag 91,50 Øre.

Beretning om Enkebørnsunderstøttelsen

(Lov af 29de April 1913, jfr. Lov af 4de Marts 1918 og Lov af 30te Marts 1920)

i Regnskabsaaret 1927—28.

Anm. Som understøttede Personer opføres kun saadanne, som har modtaget Understøttelse i Kommunen, derimod ikke de i andre Kommuner understøttede, for hvilke der er udbetalt Refusioner af nærværende Kommune.

Tabel I. Antallet af understøttede Enker og Børn pr. 31te Marts 1928.

	Antal
a. Antal Enker, som den 31te Marts 1928 nød Understøttelse	36
b. Disses understøttede Børn	71
c. Antal forældreløse Børn, som nød Underst. i H. til § 2 i Lov af 4de Marts 1918	»

Tabel II. Fordeling af det i Tabel I anførte Antal Enker efter dissers Alder pr. 31te Marts 1928.

Antal Enker i Alderen:	Antal Enker
Under 20 Aar	»
Fra 20 til under 30 Aar	1
» 30 » » 40 »	13
» 40 » » 50 »	12
» 50 » » 55 »	7
» 55 » » 60 »	3
» 60 Aar og derover	»

*) I alt-Tallet skal stemme med det ovenfor i Tabel I anførte Tal.

I alt *) 36

Tabel III. Fordeling af det i Tabel I anførte Antal Børn efter disses Alder pr. 31te Marts 1928.

Antal Børn i Alderen:		Antal Enkebørn	Antal forældreløse.
Under 4 Aar (understøttede med 200 Kr. aarlig)		1	»
Fra 4—12 » (— — 160 » —)		36	»
— 12—14 » (— — 120 » —)		10	»
Over 14 » (— — 120 » —)		24	»
		*) Ialt 71	»

*) I alt Tallene skal stemme med de ovenfor i Tabel I anførte Tal.

Tabel IV. Fordeling af det i Tabel I anførte Antal Enker efter Antallet af understøttede Børn.

Antal Enker:	Antal Enker	Antal Enkebørn i alt
Med hver 1 understøttet Barn	16	16
» » 2 understøttede Børn	13	26
» » 3 — —	4	12
» » 4 — —	1	4
» » 5 — —	1	5
» » 6 eller flere understøttede Børn	1	8
	I alt *) 36	71

*) I alt-Tallene skal stemme med de ovenfor i Tabel I anførte Tal.

Tabel V. Kommunens Udgifter til Enkebørnsunderstøttelsen i Regnskabsaaret 1927—28.

1. Kommunen har udredet til Understøttelser i Kommunen	Kr.	Kr.
		9820.00
2. Kommunen har refunderet:		
a. Til København, Frederiksberg og Gjentofte	285.00	
b. Til Købstæder (herunder Marstal og Flækkerne)	90.00	
c. Til Sognekommuner (undtagen Gjentofte)	694.99	
		1069.99
	I alt for Posterne 1 og 2	10889.99
3. Kommunen har erholdt refunderet fra andre Kommuner		1320.00
4. Naar Post 3 drages fra I alt-Beløbet for Posterne 1 og 2, kommer til endelig Udgift (heri er ikke fradraget Statens Halvdel af Udgiften)		9569.99
5. Heri fragaar: Statens Tilskud til Enkebørnsunderstøttelsen i Henh. t. § 4 i Lov af ²⁹ / ₄ 1913		4784.99
	Kommunens Netto-Udgift	4785.00

Beretning om Hjælpekassens Virksomhed i Regnskabsaaret 1927—28.

Anm. I Beløbene for de udbetalte Understøttelser medregnes overalt Værdien af Naturalier.

I Løbet af Regnskabsaaret 1927—28 har Hjælpekassen udredet:

A. Understøttelser efter Hjælpekasseloven af $29/4$ 1913:

Tabel I.

1. Antal understøttede Hovedpersoner (d. v. s. direkte understøttede) 516.
 2. De til disse udbetalte Understøttelser udgjorde i alt 97,878 Kr. 57 Ø.
 3. Kommunens Brutto-Tilskud til Understøttelser under
 - A. udgjorde i alt 97,463 — 83 —
 4. Hjælpekassens øvrige ordinære Indtægter (Bøder,
 - Renter m. v. 414 — 74 —
- Fra $1/11$ 1927 til $25/3$ 1928 er bespist omtrent 200 Børn
 hver Dag; dertil er brugt 6,405 — 37 —

Tabel II. Fordeling efter Alder af de ovenanførte Hovedpersoner:

Antal Hovedpersoner i Alderen:	Mænd		Enker		Andre Kvinder		Hoved- per- soner i alt
	Familie- forsørgere	Enlige Personer	Familie- forsørgere	Enlige Personer	Familie- forsørgere	Enlige Personer	
Under 20 Aar	»	2	»	»	»	»	2
Fra 20 til under 30 Aar	42	57	1	2	2	5	109
— 30 » — 40 —	63	43	2	2	2	2	114
— 40 » — 50 —	65	26	2	3	3	2	101
— 50 » — 55 —	40	20	14	4	4	2	84
— 55 » — 60 —	30	4	9	8	3	2	56
— 60 » — 65 —	25	2	2	9	»	»	38
— 65 » — 70 —	6	1	3	2	»	»	12
70 Aar og derover . .	»	»	»	»	»	»	»
I alt	271	155	33	30	14	13	516**

Anm. Enlige Personer er saadanne, hvis Husstand kun omfatter den understøttede selv.

*) Herunder maa ikke medtages gifte Kvinder; disse skal (med Undtagelse af separerede og forladte Hustruer o. l.) ikke medregnes nogetsteds i Beretningen.

**) Dette Tal skal stemme med det ovenfor under Tabel I, 1 angivne.

De som Familieforsørgere opførte 33 Enker havde i alt 45 uforsørgede Børn.

I Løbet af første Halvdel af Regnskabsaaret 1927—28 (1. April—30. September 1927) er der udredet:

B. Understøttelser efter Lov om Arbejdsanvisning og Arbejdsløshedsforsikring m. m. af 4de Marts 1924, § 31. (Disse Understøttelser skal opføres paa dette Skema, hvadenten de er udbetalt af Hjælpekassen eller ikke.)

I. Udbetales disse Understøttelser af Hjælpekassen? (Ja eller Nej) Ja.
 II. De understøttede Hovedpersoner og de udbetalte Understøttelser (hvis der ikke er udbetalt Understøttelser af denne Art, bedes dette angivet udtrykkeligt ved et 0 i hver Rubrik):

a. Antal understøttede Hovedpersoner (d. v. s.) direkte understøttede):	
1. Familieforsørgere (undtagen gifte Kvinder)	289
2. Enlige Personer	139
b. De udbetalte Understøttelser udgjorde ialt Kr. 41406.73	
Administration	840.45

Anm. Saafremt disse Understøttelser ikke er udbetalt af Hjælpekassen, udfyldes Punkt II a og b af Kommunalbestyrelsen. I saa Fald medunderskrives Beretningen af Kommunalbestyrelsen.

Bestyrelsen for Rønne Kommunes Hjælpekasse, d. 21/8 1928.

Marie Bidstrup,

Kasserer.

Vald. Mogensen,

Formand.

Tilskud til statsanerkendte Arbejdsløshedskasser.

Tilskud til de i Kommunen statsanerkendte Arbejdsløshedskasser for disses Regnskabsaar 1926—27 Kr. 26803.13.

Tilskud til statsanerkendte Sygekasser.

Kontant Tilskud til Rønne Sygekasse Kr. 1500.00.

Til Dækning af Merudgiften ved kroniske Medlemmers Forsikring i 1927, jfr. Sygekasselovens § 13, 3dje og 4de Stk., er efter modtagen Skrivelse af 27de Juni 1928 fra Statens Sygekasseinspektorat, ydet Rønne Sygekasse for 87 Medlemmer Kr. 1251.00.

Tilskud efter Sygekasselovens § 13, 5te Stk., jfr. § 16, til Medlemmer til Betaling af Medlemsbidrag til 67 Personer Kr. 898.05.

I Henhold til Sygekasselovens § 15, 1ste Stk., er ydet 26 Sygekassemedlemmer paa Markjorderne vederlagsfri Læge- og Jordemoderkørsel til Beløb Kr. 235.90.

I Henhold til Sygekasselovens § 15, 5te Stk. er ydet 88 Sygekassemedlemmer vederlagsfri Befordring til eller fra Amtssygehuset til Beløb Kr. 466.00.

Samlet Udgift Kr. 4350.95.

Beretning til Overinspektøren

		I. Samlet Antal Børn under Tilsyn ved Aarets Begyndelse (1/1 1926)					II. Tilgang i Aarets Løb					
Børn født Aar:	1. Alle Plejebørn (§ 1, 1. Stk.)		Børn, der opdrages hos Forældrene (Moderen) og er under Tilsyn som:				1. Plejebørn § 1, 1. Stk.		2. Børn f. u. f. Ægteskab under 7 evt. 14 Aar § 1, 2. Stk.		3. Bidragnydende Børn (§ 2)	
	a.	b.	2. Børn f. u. f. Ægteskab under 7 evt. 14 Aar § 1, 2. Stk.	3. Bidragnydende Børn		a Famili- pleje	b Dag- pleje			a Børn f. u. f. Ægte- skab	b Ægte- børn	
	Fam. pleje (Dag og Nat)	Dagpleje		a Børn f. u. f. Ægteskab	b Ægtebørn							
1927	»	»	»	»	»	15	»	»	6	11	»	
1926	7	»	5	1	»	»	»	»	1	3	»	
1925	6	»	2	8	»	1	»	»	»	»	1	
1924	6	»	»	6	2	»	»	»	»	»	1	
1923	5	»	»	1	2	1	»	»	»	»	2	
1922	4	»	»	3	2	1	»	»	»	»	»	
1921	3	»	»	6	2	»	»	»	»	»	»	
1920	7	»	»	4	2	»	»	»	»	»	3	
1919	3	»	»	2	2	»	»	»	»	»	1	
1918	5	»	»	3	1	»	»	»	»	»	1	
1917	4	»	»	3	2	»	»	»	»	»	»	
1916	4	»	»	2	1	1	»	»	»	»	»	
1915	8	»	»	»	3	1	»	»	»	»	»	
1914	5	»	»	1	4	»	»	»	»	»	2	
1913	5	»	»	1	1	»	»	»	»	»	»	
1912	»	»	»	2	2	»	»	»	»	»	»	
ell. tidl.												
Ialt	72	»	7	43	26	20	»	»	7	14	11	

NB. Under Rubrik 2 opføres intet Barn, som allerede er medtaget under Rubrik 1 og under Rubrik 3 intet, som allerede er medtaget under Rubrik 1 eller 2.

for Opdragelseshjemmene.

III. Afgang i Aarets Løb					IV. Samlet Antal Børn under Tilsyn ved Aarets Slutning (³¹ / ₁₂ 1927)					V. I hvor mange Tilfælde har Tilsynsmyndigheden hævet Plejeforhold efter § 8
1. Plejebørn § 1, Stk. 1.		2. Børn f. u. f. Ægteskab under 7 Aar evt. 14 § 1, Stk. 2	3. Bidragnydende Børn (§ 2)		1. Alle Plejebørn § 1, 1. Stk.		Børn, der opdrages hos Forældrene (Moderen) og er under Tilsyn som 2. Børn f. u. f. Ægteskab under 7 evt. 14 Aar (§ 1, 2. Stk.)		3. Bidragnydende Børn	
a Famillepleje	b Dagpleje		a Børn f. u. f. Ægteskab	b Ægtebørn	a Fam. Pleje (Dag og Nat)	b Dagpleje		a Børn f. u. f. Ægteskab	b Ægtebørn	
11	»	4	2	»	4	»	3	9	»	»
1	»	3	1	»	6	»	2	3	»	»
2	»	1	4	»	5	»	1	4	1	»
»	»	»	1	»	6	»	»	5	3	»
1	»	»	»	1	5	»	»	1	3	»
1	»	»	1	»	4	»	»	2	2	»
»	»	»	2	1	3	»	»	4	1	»
1	»	»	»	1	6	»	»	4	4	»
1	»	»	»	»	2	»	»	2	3	»
1	»	»	»	1	4	»	»	3	1	»
1	»	»	»	»	3	»	»	3	2	»
1	»	»	»	»	4	»	»	2	1	»
3	»	»	»	»	6	»	»	»	3	»
3	»	»	»	1	2	»	»	1	5	»
1	»	»	1	»	4	»	»	»	1	1
»	»	»	»	1	»	»	»	2	1	»
28	»	8	12	6	64	»	6	45	31	1

Børnetilsyn.

Efter Lov af 28de Marts 1923 har de af Byraadet valgte Tilsynsdamer i 1927 foretaget 538 Tilsyn af de under Tilsyn værende Børn, der den 31te December 1927 udgjorde 146 Børn, der fordeler sig:

	Alle Plejebørn		Børn f. u. f. Ægteskab, som ikke er under off. Forsorg	Børn, til hvis Forsørgelse der af det off. udbet. Bidr.		Børn i alt
	Familiepleje	Dagpleje		f. u. f. Ægteskab	Ægtebørn	
Antal $\frac{1}{1}$ 1927	72	»	7	43	26	148
Tilgang i Aaret	20	»	7	14	11	52
	92	»	14	57	37	200
Afgang i Aaret	28	»	8	12	6	54
Antal $\frac{31}{12}$ 1927	64	»	6	45	31	146

Aarsagen til Afgangen fordeler sig saaledes:

1. Fritaget for Tilsyn, fordi Hensynet til Fortjeneste eller Erhverv skønnes at ligge udenfor Bevæggrunden til Plejeforholdet (§ 10) 9
2. Fritaget for Tilsyn, fordi Tilsyn føres af en anerkendt Forening for Børneforsorg (§ 10) 9
3. Bidragnydende Børn fritaget for Tilsyn, fordi Forholdene i det enkelte Tilfælde taler for Fritagelse (§ 2) 8
4. Flyttet uden for Tilsynskredsen 14
5. Udgaet paa Grund af Alder 1
6. Overgaaet til anden Forsorg (Værgeraadsforsorg o. l.) 2
7. Legitimeret ved Forældrenes Ægteskab 5
8. Afgaaet ved Døden 2
9. Udgaet af andre Aarsager 4

Efter Anmeldelserne fra Jordemødrene er der i 1927 født 30 Børn udenfor Ægteskabet, hvoraf

5 umiddelbart efter Fødselen flyttet til andre Kommuner,

2 » » » er afgaaet ved Døden,

7 blev anbragt i Familiepleje og

16 forblev hos Barnemødrene.

SAMLET OPGØRELSE
 over
offentlig Hjælp i Rønne Kommune
 i 1927—28.

	Udgifter.	Kr.	Kr.
1. Administration (herunder Aldersrentevæsenets, Enkebørnsunderstøttelsens og Børnetilsynets Kontorholdsudgifter)			9357.06
2. Forsørgelsesvæsenet:			
Hjælp til »Egne Fattige«		32372.29	
» » hjemløse trængende		30144.04	
Hjælp til »Fremmede Fattige«		25595.74	
Alimentationshjælp		12244.64	
Hjælp, der ikke medfører Fattighjælps Virkning		51583.82	
Forsørgelsesanstaltens Driftsunderskud		6917.44	
		158857.97	
3. Aldersrentevæsenet:			
Rente til Rentenydere		418116.22	
»De gamles Hjem« Driftsunderskud		13964.25	
Andre Udgifter		4788.10	
Brændsel til Rentenydere		2142.00	
		439010.57	
4. Enkebørnsunderstøttelsen			10889.99
5. Invalideforsikringsloven:			
§ 25 (Forskudsvis Hjælp)		19348.81	
§ 27 (Rentenydere over 62 Aar)		6250.00	
§ 5 (Kommunens Tilskud til Invalideforsikringsfonden)		7840.00	
§ 22 og 26		1145.08	
		34583.89	
6. Hjælpekassen:			
Ordinær Hjælpekassehjælp		97878.57	
Hjælp efter Lov om Arbejdsanvisning og Arbejdsløshedsforsikring m. m. af $\frac{4}{3}$ 1924 § 31		42247.18	
Andre Udgifter		4150.29	
		144276.04	
7. Tilskud til statsanerkendte Sygekasser m. m.			4350.95
8. Tilskud til statsanerkendte Arbejdsløshedskasser			26803.13
		I alt 828129.60	

	Indtægter.	Kr.	Kr.
1. Forsørgelsesvæsenet:			
Forsørgelsesgaardens Driftoverskud		2159.87	
Refusioner og andre Indtægter		87160.14	
		<u> </u>	89320.01
2. Aldersrentevæsenet:			
Refusioner fra andre Kommuner og andre		61928.11	
Do. fra Staten		208490.40	
		<u> </u>	270418.51
3. Enkebørnsunderstøttelsen:			
Refusion fra andre Kommuner		1320.00	
Do. fra Staten		4784.99	
		<u> </u>	6104.99
4. Invalideforsikringsloven:			
Refusioner			15215.25
5. Hjælpekassen:			
Statskassens Refusioner		30705.63	
Bøder o. l.		414.74	
		<u> </u>	31120.37
			I alt 412179.13
Rønne Kommunes Netto-Udgift til offentlig Hjælp har herefter været			415950.47
			<u> </u>
			I alt 828129.60

Indbyggerantal 10534.

Gennemsnit Netto-Udgift til offentlig Hjælp Kr. 39,49 pr. Indbygger.

Do. Bruttoudgift » — — » 78,61 » —

Rønne Forsørgelsesvæsenets Kontor

i September 1928.

Beretning

om

Rønne Købstads Skolevæsen

for Aaret 1ste April 1927 til 31te Marts 1928.

Der undervistes den 1ste Januar 1927 i samtlige Byens Skoler 1359 Børn, 677 Dreng og 682 Piger. Den 1ste Januar 1928 var Antallet af skolepligtige Børn 1356, 680 Dreng og 676 Piger. Fordelingen af de skolepligtige Børn fremgaar af nedenstaaende Oversigt.

	Dreng	Piger	Til- sammen	Deraf fra andre Komm.
Kommuneskolen	535	513	1048	22
Statsskole	72	62	134	29
Forberedelsesskolen	66	35	101	10
Rønne Pigeskole		64	64	5
Underviste i Hjemmet	4	0	4	
Endnu ikke indmeldt	2	0	2	
Underv. i andre Komm.s Skoler	0	1	1	
Uden Undervisning paa Grund af vedvarende Sygdom	1	1	2	
Tilsammen	<u>680</u>	<u>676</u>	<u>1356</u>	<u>66</u>

Paa Statsskolen undervistes desuden 134 Elever over skolepligtig Alder. Det samlede Antal af skolepligtige Børn er saaledes faldet med 3. For Kommuneskolen har der dog været en Stigning paa 16.

Ved det ny Skoleaars Begyndelse 1ste April 1928 var Antallet af Børn, der undervises i Rønne Kommuneskole, 1138 mod 1119 den 1ste April 1927.

Til- og Afgang i Aarets Løb for Kommuneskolen.

Tilgang.

Nyindmeldte Børn	171
Tilflyttede i Aarets Løb fra andre Skoler i Byen	7
— i — — — — Kommuners Skoler	50
Tilsammen	<u>228</u>

Afgang.

Udskrevne som ikke længere skolepligtige	153
Flyttede til andre Skoledistrikter	44
Overgaaet til Stasskolen	14
— » Andssvageanstalt	1
Tilsammen	<u>212</u>

Børnene var fordelt i 36 Klasser:

6 Førsteklasser,	4 Femteklasser,
5 Andenklasser,	4 Sjetteklasser,
5 Tredjeklasser,	3 Syvendeklasser,
6 Fjerdeklasser,	3 Mellemskoleklasser.

Skolebesøget.

Der er i Kalenderaaaret undervist i de lovbefalede 246 Dage. Børnene er mødt meget regelmæssigt. Af samtlige 264,522 Elevdage er der forsømt 14,662 Dage og saa godt som udelukkende paa Grund af Sygdom. Forsømmelsesprocenten er 5,54, deraf paa Grund af Sygdom 5,03 $\%$, af anden lovlig Grund 0,46 $\%$ og uden lovlig Grund kun 0,05 $\%$. For ulovlige Forsømmelser er i Bøder ikendt 97,14 Kr.

Nedenstaaende Oversigt viser Lærerpersonalets Fraværelse paa Grund af Sygdom eller Orlov.

	Sygedage	Procentvis af samtl. Dage	Orlov	Procentvis af samtl. Dage
Lærere	28	0,39 $\%$	55	0,77 $\%$
Lærerinder	185	2,59 $\%$	4	0,06 $\%$
I alt	<u>213</u>	<u>2,98 $\%$</u>	<u>59</u>	<u>0,83 $\%$</u>

146 af Lærerindernes Sygedage falder paa en enkelt Lærerinde. Det ret store Antal Orlovsdage for Lærerne skyldes for største Delen Kantor Johansens Virksomhed som Sanginspektørens Medhjælper.

I Opgørelsen er ikke medregnet en Lærerindes Fraværelse paa Aarskursus.

Forskellige Meddelelser.

Pr. 1ste April 1928 optoges i 1 Mellemskoleklasse 34 Elever. Hermed har Mellemskolen 4 Klasser og venter ved Skoleaarets Slutning at kunne afholde Mellemskoleeksamen første Gang. I alt gaar der i de 4 Mellemskoleklasser 111 Elever. Mellemskolen er i det forløbne Aar inspiceret af Hr. Undervisningsinspektør Bjørneboe. — I Maj havde Skolen desuden Besøg af Frk. Nutzhorn, der inspicerede Pige-gymnastikken.

— Paa Opfordring fra flere Forældre indførte Skolen forsøgsvis Middagspause 1ste September 1927. Efter at det ved en Afstemning blandt Forældrene havde vist sig, at der var Flertal for at bibeholde denne Ordning, indførtes den fast fra 1ste April 1928. Da Middagspausen er paa 1 Time og 10 Minutter kan saa godt som alle Børn naa at komme hjem og

spise til Middag, hvilket kan være af Betydning baade med Hensyn til Børnenes Sundhed og for Hjemmenes Økonomi.

— Paa Grund af Pladsmangel har Knudske Kommune betalt for Undervisning af 21 Børn i Rønne Kommuneskole. Betalingen var i alt ca. 2,400 Kr.

— Skolens Gymnastiksal har i Vinterhalvaaret hver Aften været benyttet af Byens Gymnastikforeninger.

— Ungdomsskolen aabnede den 24de Oktober med 31 unge Piger og sluttede den 14de Marts med 28. Der er undervist ialt i 183 Timer. Den samlede Udgift til Lærerløn og Undervisningsmateriel har været 865,24 Kr., hvoraf Staten betaler 519 Kr. (60 %).

— Et Hold af de større Børn har i Sommerferien under Hr. Lærer Kymers Ledelse været en halv Snes Dage i Helsingør. Børnene boede i private Hjem og Rejsen var gratis, hvorfor hele Udgiften beløb sig til nogle faa Kroner. Til Gengæld modtog vore Børns Forældre et Hold Helsingørsbørn i lige saa lang Tid. Man var gensidig enige om, at Udvekslingen havde været udbytterig, og at man vilde arbejde paa i Fremtiden at faa lignende Udvekslinger i Stand.

Skolelægen.

En Del Børn, udtaget af Skolelægen, har i Aar som tidligere faaet Jern og Levertran paa Skolen. Iøvrigt er der foretaget kvartaarlige Undersøgelser af samtlige Skolebørn.

Skolesparekassen

havde 1ste April 1927 862 Sparere med en samlet Kapital paa 30987,18 Kr. Den 1ste April 1928 var der 838 Sparere med en Kapital paa 28939,24 Kr. Ved Udskrivningen i September 1927 udbetaltes til 76 Sparere 5896,09 Kr. og ved Udskrivningen i Marts 1928 til 62 Sparere 4264,04 Kr.

Lærebogsamlingen

har som Tilskud fra Kommunen modtaget 100 Kr., men har i Aar paa Grund af Salg af en gammel Udgave af Salmonsens Leksikon kunnet klare sig uden det sædvanlige Tilskud fra Etatsraadinde Koefoeds Legat.

Der subscriberes paa Salmonsens Leksikon, Ordbog over det danske Sprog, Traps Danmark, Kirkeleksikon for Norden, Dansk biografisk Leksikon, Jorden og Menneskelivet, Opfindelsernes Bog og »Gry«.

Regnskab er fremsendt til Kommunalbestyrelsen.

Etatsraadinde Koefoeds Legat til Rønne Kommuneskole.

Af Legatet er i Aar kun modtaget 100 Kr. til Bestyrelsen for Spareforeningen.

Grosserer Riis' Legater.

a) Regnskab for Kompletteringsfonden.
(1/4 1927—1/4 1928).

Indtægt.	Kr. Ø.
Beholdning ved Aarets Begyndelse	123 33
Renter i 1 Aar af 2,500 Kr.	112 50
Indvundne Renter	4 66
	240 49
Udgift.	Kr. Ø.
Kulkornmikrofon med Tragt	15 00
5 Toricellisrør	3 00
Frostflytter	3 50
Reparation af Trykpumpe	5 00
— » Boyles Ventil	3 00
Porto og Emballage	3 92
Beholdning ved Aarets Slutning	207 07
	240 49

b) *Flidslegaterne*

er anvendt saaledes:

Oktober 1927.

Præmier til flittige og opmærksomme Drenge.

Poul Emil Christiansen	12 Kr. + Værktøj.
Eskild Hansen	12 —
Jean Warschaffsky	12 —
Enok Engell	10 —
Karl Johansen	5,25 —
Hans P. Hansen	5 —

Præmie for kvindelig Haandgerning. (En Sølvtig.)

Ellen Larsen,
Charla Petersen,
Karla Lind.

Præmie for Skolekøkkengerning. (En Sølvtig.)

Magda Petersen.

April 1928.

Præmier til flittige og opmærksomme Drenge.

Carlo Petersen	10 Kr.
Gudmund Holm	10 —
Carl Petersen	10 —

Karl Olufsen	10 Kr.
Johannes Bjerregaard	Kasse med Værktøj.
Edvin Kjellberg	— » —

Præmier for kvindelig Haandgerning.

Eva Madsen,
Ruth Skovgaard,
Ella Sonne,
Ebba Olsen.

Præmier for Skolekøkkengerning.

Hedvig Nielsen,
Valborg Andersen.

Pengene udbetales som sædvanlig Børnene paa en Sparekassebog med Tilegnelse paa Bogens Forside.

Gaver.

Skolen har i det forløbne Aar til Samlingerne modtaget følgende Gaver.
Elev Abdon Nielsen, 4de A: En Hugorm,
— Poul Hansen, 5te B: En Kæmpekorall,
— Edmund Andersen, 6te B: En Hugormeham.

Kommunens Udgifter til Skolevæsenet.

I Regnskabsaaret 1926—27 har Kommunens Udgifter til Skolevæsenet været 139397,00 Kr. Den gennemsnitlige Udgift pr. Barn bliver efter dette 127,98 Kr. Forrentning og Afdrag paa Byggelaan er ikke medregnet i denne Opgørelse.

Uddrag af Dagbogsoptegnelser.

- ¹¹/₁ 1927. Børnene overværer Forevisning af Helge Bangstedts Grønlandsfilm i Raadhusteatret.
¹⁸/₃ — Der afholdes Forældremøde med ca. 500 Deltagere. Underholdningen bestod af Sang af et stort Børnekor (v. Lærer Skovmand), Smaa børns gymnastik (Frik. Engell) og Folkedanse i gamle Dragter (Lærer O. E. Koefoed). Desuden holdt Overlæreren et kort Foredrag om den danske Folkeskole gennem Tiderne.
²⁸/₆ — Aarlig Tur til Almindingen med ca. 600 Børn.
²/₇ — Tur til Villa Nova med Skolens Smaa børns klasser (ca. 500 Børn).
⁹/₁₁ — Børnene faar i Raadhusteatret forevist Ø. K.s store Film fra Virksomheden i Bagindien.

Lærerpersonalet.

Paa Grund af stærk Stigning i Antallet af nyindmeldte Børn, maatte der 1ste April 1927 oprettes en ekstra 1ste Klasse. Følgen heraf var, at

der maatte ansættes endnu en Lærerkraft. Embedet besattes fra $\frac{1}{8}$ med Timelærer Ebbe Juul Nielsen, der foreløbig fik 30 Timer.

Andre Forandringer med Hensyn til Lærerpersonalet har der ikke været. Som Vikarer har følgende virket i kortere og længere Tid:

- Hr. Aage Engell,
 › Anker Skovgaard,
 › Vagn Henriksen,
 › Bøndergaard Andersen,
 Frk. Gerda Hansen,
 › Maria Pihl og
 › Noomi Nielsen.

Lærer Bjerregaard har afsluttet sit Aarskursus i Matematik og Fysik. For Tiden har Frk. Engell Aarskursus i Dansk, Naturhistorie m. v. Følgende har haft kort Kursus:

- Hr. Skovmand: Svensk.
 › Bjerregaard: Tysk.

Desuden har Hr. Skovmand haft Stipendium til Besøg ved indenlandske Skoler (Frederiksbergske Mellemskoler). Frk. J. Petersen har studeret Engelsk ved Londons Universitet og Overlæreren har foretaget en Studierejse til Skoler i Dresden og Jena.

Rønne kommunale Elektricitetsværk.

I Elektricitetsværkets 18. Driftsaar er Produktionen steget med 11,97 % til 1082536 kWh. Salget af Elektricitet til Belysning er steget med 6,17 % og til Motorer med 10,04 %, ialt er der i Byen et Salg paa 535143 kWh. mod 496559 kWh. Aaret før. Vekselstrømssalget er steget med 45,86 % eller fra 169912 kWh. til 247836 kWh.

Døgndrift indførtes 11. Februar 1928.

Paa Ledningsnettet er fjernet 690 m 3×10 mm² Kobbertraad fra Sygehuset til Lundens Minde, medens der er oplagt 230 m 3×16 mm² Kobbertraad ad Byledsgade til Byaaen.

Fødekablet til Søndergade er forlænget til Zahrtmannsvej med 2×295 m 70 mm² jernbaandsarmeret Jordkabel, ligeledes er nedlagt, men ikke taget i Brug, 2×410 m 150 mm² jernbaandsarmeret Jordkabel til en Fordelingskasse i Møllegade.

I Oplandet er tilsluttet 3 Transformatorstationer, nemlig Saxebro d. 18. November 1927, Egeby 1 d. 14. December og Egeby 2 d. 5. December 1927.

I et den 13. December afholdt Møde vedtog Byraadet at købe en 1200 H. K. Dieselmotor uden Kompressor fra A/S. Burmeister & Waip.

Den 14. Februar paabegyndtes Arbejderne vedrørende Fundamenteringen, Udgravningen var tilendebragt den 2. Marts og Pælefunderingen den 27. Marts.

Iøvrigt henvises til omstaaende Regnskab og Beretning for 1927—28.

November 1928.

K. Schmidt.

Driftsregnskab 1927—28.

Indtægter.	Budget				Regnskab			
	Kr.	Øre	Kr.	Øre	Kr.	Øre	Kr.	Øre
Salg af Elektricitet:								
Byen:								
Lys	165000	00			169328	70		
Kraft	45200	00			46613	02	215941	72
			210200	00				
Oplandet:								
Vandværket	10200	00			6910	80		
St. Almegaard	1100	00			825	35		
Oplandets Transf. Foreninger	30000	00			40930	85		
Egne Transf. Foreninger					3219	87		
Poulsker Elektricitetsværk	2560	00			3409	31		
Klippeløkken					4987	83		
Forskellige Afgifter	550	00					60284	01
			44410	00				
Andre Indtægter:								
Ledningsarbejder	1200	00			283	51		
Uforudsete Indtægter	1200	00			2355	60	2639	11
			2400	00				
			257010	00			278864	84
			21854	84				
Større Indtægt			278864	84			278864	84

Udgifter.	Budget		Regnskab	
	Kr.	Øre	Kr.	Øre
Lønninger og Pensionstilskud	39163	85	41164	27
Tilskud til Kommunekontoret og Pensioner	14190	00	12880	37
Brændsel	46140	00	38104	08
Smøreolie, Tvist og Vand	8300	00	6039	77
Vedligeholdelse af Akkumulatorbatteri	1800	00	438	70
» » Maskiner og Tavler	5000	00	3797	59
» » Værktøj og Inventar	400	00	506	96
» » Ledninger	2500	00	3192	36
» » Maalere	500	00	204	41
» » Bygninger og Plads	800	00	395	14
Skatter, Afgifter og Forsikringer	6000	00	3005	06
Kontorudgifter	1000	00	1282	10
Aflæsning og Optrækning	3753	90	3567	90
Renter 5 % af 1,144,559.40			57227	97
Afdrag 3 % af 1,089,957.49			32698	72
— 5 % af 54,601.91			2730	10
Uforudsete Udgifter	3000	00	4010	71
Elektricitetsudstillingen			1780	16
Udlæg for Oplandsforsyningen			193	88
	204826	50	213720	25
Større Udgift	8893	75		
	213720	25	213720	25

Driftsoverskud: 65,144 Kr. 59 Øre.

Nyanskaffelser af Driftsoverskudet.

	Budget		Regnskab	
	Kr.	Øre	Kr.	Øre
Udvidelse af Ledningsnettet	10000	00	13187	63
» » Stikledninger	1000	00	944	31
Nyt Værktøj og Inventar	3000	00	3198	73
Nye Maalere	3000	00	3788	38
	17000	00	21119	05
Større Udgift	4119	05		
	21119	05	21119	05
Henlagt til Fornyelsesfonden 2 % af 1,144,559.40			22891	19
» » Akkumulatorfonden			5000	00
Overskud			16134	35

Elektricitetsværkets Formue.

	Kr.	Øre	Kr.	Øre
Anskaffelsessum d. 1/4 1927	1359540	62		
Ingeniørhonorar vedrørende 600 HK Maskine	6584	13		
Anskaffelse af 1200 HK Maskine	19257	30		
Nye Anlæg afholdte af Driftsoverskudet	21119	05		
			1406501	10
Højspændingsledning til Poulsker			1114	05
Saxebroanlægget			38849	27
Egebyanlægene			62230	15
Anskaffelsessum d. 31/8 1928			1508694	57
		Afgang	Tilgang	
Bogført Værdi d. 1/4 1927	1096957	49	32698	72
Højspændingsl. til Poulsker	54601	91	2730	10
Saxebroanlægget			8845	15
Egebyanlægene			38849	27
Bogført Værdi d. 31/8 1928			62230	15
			1246896	58
Fornyelsesfonden d. 1/4 1927			120554	43
Henlagt i 1927—28			22891	19
Fornyelsesfonden 31/8 1928			143445	62

Elektricitetsværkets Gæld

d. 31/8 1928	841332	49
------------------------	--------	----

Transformatorstationerne.

Navn	I Drift	Installerede		Maalere			Fordelingsledn.		Leverede kWh.		
		Lampe- steder	H. K.	K. W.	Lys	Kraft	Ialt	km	Tons	1926-27	1927-28
Vandværket	17/4 1923	32	35,5	32,9	2	3	5	2,53	1,69	46931	41901
St. Almégaard	15/12 1924	80	32,0	31,2	1	1	2			1829	2267
Svalhøj	19/12 1925	512	150,0	150,4	18	12	30	9,74	6,87	8422	9500
Vestermarie	19/12 1925	2360	354,7	390,0	135	40	175	32,93	29,78	25480	28940
Aarsballe	30/12 1925	1472	398,0	402,4	72	48	120	22,55	19,91	24000	27380
Klemensker	22/12 1925	1980	384,5	405,5	118	44	162	27,60	24,95	29210	35560
Hasle	10/8 1926	3285	56,5	149,4	281	14	295	7,40	5,79	14211	19230
Nylars 1	18/8 1926	1164	156,5	175,8	76	18	94	20,14	16,78	17238	10970
Nylars 2	18/8 1926	942	272,5	273,5	43	29	72	18,23	16,42	512	30748
Klippeløkken	21/12 1926	608	96,5	*) 91,9		1	1	0,4			
Saxebro	18/11 1927	638	142,0	146,0	22	13	35	16,17	14,61		3240
Egeby 2	5/12 1927	638	138,0	143,3	30	14	44	13,48	8,56		3221
Egeby 1	14/12 1927	225	51,0	52,7	11	7	18	7,27	5,11		667
		13298	2267,7	2445,0	809	244	1053	178,44	150,47	167833	232644

*) Heri 5,0 K. W. til Varmeovne.

1 Lampested = 30 Watt, 1 H. K. = 900 Watt.

Maaned	Største Belastn.			Akk. Batteriet			Værkets Forbrug			Afgaet fra Værket			Salg i kWh.				
	K. W.		Værket	Ladn.		Amp. Tm.	kWh.		Lys	Kraft	kWh.		Jævnstrøm			Vekselstrøm	Jævn- og Vekselst.
	Jævnstrøm	Vekselstrøm		Amp. Tm.	Afladh.		Lys	Kraft			Jævnstr.	Vekselst.	I alt	Lys	Kraft		
April	265	60	300	23490	20690	413	1921	86200	18320	52020	15230	19700	34930	11155	46035		
Maj	280	70	265	22510	20080	351	1311	92370	15100	47470	2731	29676	32410	11026	53091		
Juni	199	68	234	19650	17640	312	1008	27980	13940	41920				9655			
Juli	220	85	250	22190	20080	319	1305	31210	14900	46110	48622	44353	92975	11015	117184		
August	240	100	280	23260	20800	394	1617	39080	17610	56690				13194			
September	280	155	350	20690	18640	463	1526	41930	28870	70800	60553	37778	98361	23222	148092		
Oktober	330	180	400	23440	20750	576	1497	51120	33910	84030				26509			
November	365	240	480	23000	19580	740	1451	62970	37970	100940	92449	39193	131642	31806	197295		
December	427	200	590	18330	15320	943	1613	72690	43240	115930				33847			
Januar	360	150	430	19190	16900	952	1680	67830	37780	105610	67435	36714	104149	29177	157796		
Februar	360	120	422	6590	5700	867	1596	55940	32290	88230	22000	18676	40676	24470	63436		
Marts	290		350	2940	2440	658	1586	46910	29840	76750				22760			
				224280	198570	6988	17411	566230	320270	886500	309053	226090	535143	247836	782979		

Byen Transform. Taarne	
Forbrug i Installationerne	535143
Tab i Ledningsnet og Transformatorer	247836 kWh.
	31087
Afgivet fra Værket	566230 + 320270 =
Forbrug paa Værket	866500 kWh.
Tab paa Værket	24367
Samlet Produktion	191179
	1082536 kWh.

Virkningsgrad af Centralen	82,30 %
» Ledningsnet i Byen	94,52
» Højspændingsnet og Transform.	77,38
Samlet Virkningsgrad	72,38

Sammenligning mellem Driftsaarene 1926—27 og 1927—28.

	1 ⁴ /4 1927		1 ⁴ /4 1928		Forsøgelse i alt 1 ⁰ /o			1926—27		1927—28		Forsøgelse i alt 1 ⁰ /o	
Installeret Maskinkraft K. W.	700	700											
> Motorgenerator	75	75											
> Akkumulatorbatteri	78	78											
Fødekablenes Længde km	2,97	3,67	0,70	2,35									
Fordelingsnetets Længde km	26,09	25,63	- 0,46	+ 1,79									
Kobbervægt Tons	21,32	21,23	+ 0,09	- 0,42									
Antal Stikledninger	2152	2194	42	1,91									
Højspændingskabel km	0,75	0,84	0,09	1,91									
Højspændingsluftledning km	51,96	55,73	3,77	7,26									
Antal Transformatorer	10	13	3	30,0									
> Ensrettere	1	1											
Transformatorernes samlede Størrelse K.V.A.	802	992	190	23,56									
Installationernes Størrelse:													
Jævnstrøm													
Lys, 1 Lampested = 40 Watt.	1013,5	1090,4	76,9	7,58									
Kraft, 1 H. K. = 900 Watt.	1110,9	1148,8	37,9	3,41									
Ialt	2124,4	2239,2	114,8	5,40									
Vekselstrøm													
Lys, 1 Lampested = 30 Watt.	346,4	398,94	52,54	15,17									
Kraft, 1 H. K. = 900 Watt.	1391,6	2045,93	454,33	28,54									
Ialt	1938,0	2444,87	506,87	26,15									
Jævn- og Vekselstrøm, ialt	4062,4	4684,07	621,67	15,30									
Maalere i Byen:													
Lys	2633	2704	71	2,69									
Kraft	279	281	2	0,72									
Teknisk Brug	13	18	5	38,46									
Ialt	2925	3003	78	2,70									
Maalere i Oplandet:													
Lys	714	809	95	13,30									
Kraft	204	244	40	20,1									
Ialt	918	1053	135	14,81									
Produktion kWh.													
Største Døgsproduktion	966764	1082536											
Mindste	4872	5275											
Værkets Forbrug til Lys	624	984											
Do. til Kraft og Signalanlæg	10018	6988											
Ialt	17756	17869											
Fra Værket afgivet Energi:													
Jævnstrøm kWh.	522010	566230											
Vekselstrøm	229770	320270											
Ialt	752780	886500											
Forbrug:													
Byen, Lys kWh.	291110	309053											
> Kraft	205449	226090											
Jævnstrøm ialt	496539	535143											
Vandværket	48931	41901											
Oplandets Transformf.	120470	152367											
Egne		7128											
Poulsker Elektricitets-	1999	15192											
værk	512	30748											
Klippeværket	169912	247536											
Vekselstrøm ialt	666471	782979											
Jævn- og Vekselstrøm ialt Tm.	287,2	283,5											
Benyttelsestid f. Belysn. i Byen	184,9	196,7											
> f. Motorer	223,2	239,1											
> Saml. Udgifter pr. prod. kWh. Øre	22,20	19,51											
> Gennemsnitspris pr. solgt	39,47	35,43											
Største Jævnstrømsbelastning	390	427	1¹²/₁₂ 26, 16,20	19,06	1¹²/₁₂ 26, 16,10	24,0	1¹²/₁₂ 26, 16,20	590	590	1¹²/₁₂ 26, 16,20	590	1¹²/₁₂ 26, 16,15	590
> do. i % af Inst.	18,35	19,06											
> Vekselstrømsbelastn.	150	240											
> Belastn. af Centralen	630	590											

Rønne Gasværk.

Driftsberetning for Aaret 1927—28.

Kul.

Beholdning ved Aarets Begyndelse	1218290 kg
Tilgang i Aarets Løb	2395592 —
	Tilsammen 3613882 kg
Forbrug i Aarets Løb	3174828 —
	Beholdning ved Aarets Slutning 439054 kg

Bemærkninger: Kulmærke: Marley Hill Cooking Coal.

Pris pr. Ton Kr. 24,07.

Gasproduktion.

Hovedmaaler viste ved Aarets Slutning	1053200 m ³
» » » » Begyndelse	52200 —
Produceret i Aarets Løb	1001000 m ³
Beholdning ved Aarets Begyndelse	1800 m ³
» » » » Slutning	1700 —
Mindre Beholdning ved Aarets Slutning	+ 100 —
Gasforbrug i Aarets Løb	1001100 m ³

Bemærkninger: I ovenstaaende Gasproduktion er tilført: 17329 m³ Luft
= 1,73 ‰.

Gasforbrug.

Lysgas og				
Kogegas har indbragt Kr. 175427,51 = 23,6 Ø. pr. m ³	743558 m ³	74,28	‰	
Opvarmning — » 805,53 = 12,3 » » »	6566 »	0,66	»	
Motorgas har — » 14735,71 = 16,5 » » »	89021 »	8,89	»	
Gadebelysning — » 12367,80 = 15,0 » » »	82452 »	8,24	»	
Værkets Forbrug	18871 »	1,88	»	
Svind	60632 »	6,05	»	
	Tilsammen 1001100 m ³	100	‰	

Bemærkninger: Samlet Gassalg 940468 m³ til i alt Kr. 203336,55.

Gasprisen har været:

Lys og Kogning	25 og 22 Ø. pr. m ³
Industri (÷ Rabat)	20 og 18 » » »
Opvarmning	12 » » »
Elektricitetsværket	8 » » »
Pris pr. solgt m ³	21,6 Øre
» » udsendt m ³	20,3 »

Koks.

Produceret i Aarets Løb	56539 hl
Beholdning ved Aarets Begyndelse	0 »
<u>Tilsammen 56539 hl</u>	

Afgang i Aarets Løb:	% af Produktionen	De udkørte Koks, som gik gennem Knuser, har givet %
a. Underfyring	13276 hl	23,48
b. Lokaler, Folkene o. lign.	190 »	
c. Salg, hele	168 »	
» knuste	33258 »	79,06
» Nødde	} 4485 »	10,70
» smaa		
» Smuld		
d. Tab ved Knusn. og Maaling	4312 »	10,24
I alt solgt 37911 hl		<u>55689 hl</u>
Behold. v. Aarets Slutn. 800 hl knuste + 50 hl smaa		<u>850 hl 100</u>

Kokspris: hele pr. hl Kr. 2,00, 2,00.	Vægt pr. hl hele	38 kg
» knuste » » 2,50, 2,25.	» » knuste	42 »
» Nødde » » } 1,00, 1,00.	» » Nødde }	48 »
» smaa » »	» » smaa	
» Smuld » »	» » Smuld	

Til Aldersrentenydere er solgt 4388 hl knuste Koks à Kr. 1,00 pr. hl.
Salget af Koks har udgjort Kr. 73181,75 = Kr. 1,93 pr. hl i Gennemsnit.

Tjære.

Beholdning ved Aarets Begyndelse	68590 kg
Produceret i Aarets Løb	131100 »
<u>Tilsammen 199690 kg</u>	
Afgang: Salg: Raa Tjære	40580 kg
Centrifugeret Tjære	58455 »
Værkets Forbrug	2800 »
<u>101835 »</u>	
Beholdning ved Aarets Slutning	<u>97855 kg</u>

Salget af Tjære har indbragt Kr. 7693,42 = 7,6 Øre pr. kg i Gennemsnit.

Lager af tomme Tønder d. ³¹/₄ 28: 275 Stk. à 8 Kr.

Tjærebeholdning regnes til 7,5 Øre pr. kg.

Rensemasse.

Beholdning ved Aarets Begyndelse	13000 kg
Tilgang i Aarets Løb	48000 »
	Tilsammen 61000 kg
Afgang i Aarets Løb	21000 »
Beholdning ved Aarets Slutning	40000 kg

Rensekasser skiftet 64 Gange.

Rensemasse regnes til Kr. 33,00 pr. Ton.

Ovndriften.

I Drift var Ovn I i 0 Døgn.
» » » II i 103 »
» » » III i 269 »
» » » IV i 366 »
Antal Ladninger i Aarets Løb 18948.
I Drift 15 Retorter i 163 Døgn.
» 16 » i 197 »
» 24 » i 6 »
I alt 738 Ovndøgn.
» 5741 Retortdøgn.
Antal Retorter udbændt 127.

Gadebelysningen.

177 a 331 Stk. Lygter opadbrændende i 1573	Timer 53655 m ³
2 a 3 a 44 » Natlygter i 2265 ¹ / ₂	» 9610 »
1 a 2 a 3 a 4 a	
5 a 6 a 7 a 8 a	
9 » Lygter ved Gadearbejde i 1794 ¹ / ₄	» 1012 »
2 a 177 a 331 » Vaageblus i 366	Døgn 18175 »
	Forbrug i alt 82452 m ³

Der fandtes i alt 331 Stk. Gadelygter. Disse blev forsynet med 1106 Næt, 133 Glas, 14 Dørglas, 47 Sideglas, 34 Bundglas.

Gasmaalere.

	Alm. Maalere	Automat-maalere
Ved Aarets Begyndelse fandtes i Brug	2961	16
Opsat i Aarets Løb	344	29
	Tilsammen 3305	45
Nedtaget i Aarets Løb	336	1
Ved Aarets Slutning i Brug	2969	44

Forbrug af Elektricitet 20770 HWT.

Vand 6590 m³.

Stikledninger.

Ved Aarets Begyndelse	2571 Stk.
Tilgang i Aarets Løb	18 »
Tilsammen 2589 Stk.	
Afgang i Aarets Løb	0 »
Ved Aarets Slutning	<u>2589 Stk.</u>

Hovedledninger.

Hovedledning i Søndre Allé fra Zahrtmannsvej til Sygehusvej blev omlagt fra 3" til 5".

Fra Gasværkets nye Apparatus og ud i Kajstræde førtes en ny 14" Ledning, der blev forbundet til Hovedledningen i Gaden med fuldt 14" T- og Spidsstykker til begge Sider. 9" nordpaa og 7" sydpaa.

Gasmotorer.

Ved Aarets Begyndelse	11 Stk. med i alt 47,5 HK.
Tilgang i Aarets Løb	1 » » » 60 »
Tilsammen 12 Stk. med i alt 107,5 HK.	
Afgang i Aarets Løb	0 » » » 0 »
Ved Aarets Slutning	<u>12 Stk. med i alt 107,5 HK.</u>

Gennemsnitstal.

Kulforbrug i Døgnet	8675 kg	
Gasproduktion i Døgnet	2735 m ³	
» pr. Retort i Døgnet	174,8 »	
» pr. Ladning	52,8 »	
Kulforbrug » »	167,5 kg	
Gasudbytte pr. 1000 kg Kul	312,1 m ³	
Koksudbytte » » »	676,6 kg	67,66 %
Underfyr » » »	158,8 »	15,88 %
Tjære produceret » » »	41,8 »	
Ammoniakvand » » »	0 Lit.	
Vægt pr. hl hele Koks	38 kg	
Største Døgnforbrug Lørdag d. 24/12	5020 m ³	
Mindste do. Mandag d. 20/6 og Torsdag d. 22/8	1860 »	

Rønne Gasværk, den 20de August 1928.

J. Stibolt.

Rønne Vandværk.

Driftsberetning for Aaret 1927—28.

Oppumpet Vand.

Buldregaard.

Maaler viste ved Aarets Slutning	706300 m ³
— — » — Begyndelse	463500 —
Oppumpet i Aarets Løb	<u>242800 m³</u>

Elleby.

Maaler viste ved Aarets Slutning	258800 m ³
— — » — Begyndelse	120400 —
Oppumpet i Aarets Løb	<u>138400 m³</u>

Sursænke.

Maaler viste ved Aarets Slutning	201400 m ³
— — » — Begyndelse	107600 —
Oppumpet i Aarets Løb	<u>93800 m³</u>

Curdts' Lund.

Maaler viste ved Aarets Slutning	236100 m ³
— — » — Begyndelse	225100 —
Oppumpet i Aarets Løb	<u>11000 m³</u>

Oppumpet Vandmængde samt Forbrug.

Oppumpet i alt i Aarets Løb	486000 m ³
Beholdning ved Aarets Begyndelse	1000 m ³
— — » — Slutning	1000 —
Mindre Beholdning ved Aarets Slutning	0 —
Vandforbrug i Aarets Løb	<u>486000 m³</u>

Forbrug af Elektricitet, Petroleum, Olie og Tvist.**Elektricitet (Vekselstrøm).**

Forbrug i Aarets Løb	43995 K.W.T.
--------------------------------	--------------

Elektricitet (Jævnstrøm).

Hovedmaaler viste ved Aarets Slutning	2964 K.W.T.
— — » — Begyndelse	700 —
Forbrugt i Aarets Løb	<u>2264 K.W.T.</u>

Fordeling af Elektricitetsforbruget.**Vekselstrøm:**

Buldregård	24095 K.W.T. à 15 Ø. = Kr. 3614,25
Elleby	5756 — » » » = » 863,40
Sursænke	11880 — » » » = » 1782,00

Jævnstrøm:

Curdts' Lund	2264 — » » » = » 339,60
------------------------	-------------------------

Tilsammen 43995 K.W.T. à 15 Ø. = Kr. 6599,25
--

Til Boring ved Byaaen forbrugt 162 K.W.T.

Elektricitetsforbrug til Lys.

Buldregård	54 K.W.T. à 15 Ø. = Kr. 8,10
Curdts' Lund	0 — à » » = » 0

Tilsammen 54 K.W.T. à 15 Ø. = Kr. 8,10
--

Samlet Elektricitetsforbrug = 44211 K.W.T. à 15 Ø. = Kr. 6631,65

Petroleum.

Beholdning ved Aarets Begyndelse	140 kg à 23,5Ø.
--	-----------------

Tilgang i Aarets Løb	163 » » 19,5 »
--------------------------------	----------------

Tilsammen	303 kg
-----------	--------

Forbrug i Aarets Løb	100 » à 23,5Ø. = Kr. 23,50
--------------------------------	----------------------------

Beholdning ved Aarets Slutning	203 kg à 19,5Ø.*) = Kr. 41,18
--	-------------------------------

*) Dog 23,5 Øre for de 40 kg.

Smøreolie.

Beholdning ved Aarets Begyndelse	182 kg à 55 Ø.
--	----------------

Tilgang i Aarets Løb	0 » à —
--------------------------------	---------

Tilsammen	182 kg à Ø.
-----------	-------------

Forbrug i Aarets Løb	55 » à 55 — = Kr. 30,25
--------------------------------	-------------------------

Beholdning ved Aarets Slutning	127 kg à 55 Ø. = Kr. 69,85
--	----------------------------

Tvist.

Beholdning v. Aarets Begyndelse	48 kg à 120 Ø.
Tilgang i Aarets Løb	0 » à »
	<hr/>
	Tilsammen 48 kg
Forbrug i Aarets Løb	25 » 120 Ø. = Kr. 30,00
	<hr/>
Beholdning ved Aarets Slutning	23 kg 120 — = Kr. 27,60
	<hr/>

Maskindriften.**Buldregaard.**

I Drift var Elektromotoren i 4172 Timer.	Oppumpet ca. 200900 m ³ Vand
» » Petroleumsmotoren 0 »	» » 0 » »
» » Vindmotoren 1363 »	» » 41900 » »
	<hr/>
Tilsammen 5535 Timer.	Oppumpet ca. 242800 m ³ Vand
	<hr/>

Elleby.

I Drift var Elektromotoren i 3162 Timer.	Oppumpet ca. 106100 m ³ Vand
» » Hævertledningen i 5622 »	» » 32300 » »
	<hr/>
Tilsammen 8784 Timer.	Oppumpet 138400 m ³ Vand
	<hr/>

Sursænke.

I Drift var Elektromotoren i 1694 Timer.	Oppumpet . 93800 m ³ Vand
--	--------------------------------------

Curdts' Lund.

I Drift var Elektromotoren i 418 Timer.	Oppumpet . 11000 m ³ Vand
Samlet oppumpet Vandmængde fra alle Stationer	<u>486000 m³ Vand</u>

Filtrene.

Filter ved Tornegaard rensat	24 Gange, skyllet 48 Gange
» » Curdts' Lund »	2 » » 7 »

Stikledninger.

Ved Aarets Begyndelse	2404 Stk.
Tilgang i Aarets Løb 12 Stk. Afgang 1 =	+ 11 »
	<hr/>
Ved Aarets Slutning	<u>2415 Stk.</u>

Hovedledninger.

Herunder er ingen Tilgang at opføre.

Forbrugere.

Ved Aarets Begyndelse fandtes Ejendomme og Grunde med Vandindlæg med	3062	Forbrugere
Tilgang i Aarets Løb	26	»
	<u>Tilsammen</u>	<u>3088 Forbrugere</u>
Afgang i Aarets Løb	8	»
Ved Aarets Slutning fandtes	<u>3080</u>	<u>Forbrugere</u>

Haner og W. C.

	Haner efter Assurance	Andre Haner	W. C.
Ved Aarets Begyndelse i Brug	2761	1422	921
Tilgang i Aarets Løb	21	70	41
	<u>Tilsammen</u>	<u>2782</u>	<u>1492</u>
Afgang i Aarets Løb	7	11	1
Ved Aarets Slutning	<u>2775</u>	<u>1481</u>	<u>961</u>
Havevanding efter Opmaaling pr. $\frac{81}{8}$ 28 = 169 Stk. med ialt 40983 m ³ .			

Maalere.

Ved Aarets Begyndelse i Brug	174	Maalere
Tilgang i Aarets Løb	9	—
	<u>Tilsammen</u>	<u>183 Maalere</u>
Afgang i Aarets Løb	3	—
Ved Aarets Slutning	<u>180</u>	<u>Maalere</u>

Der er foretaget 16 Anboringer i Aarets Løb.

Direkte Udgifter til Kraft og Olie pr. m³ oppumpet Vand.

Buldregaard	{	Elektromotor . ca. 1,8 Ø. pr. m ³	} Tilsammen 1,49Ø. pr. m ³
		Petroleumsmotor » 0 — —	
		Vindmotor . . » 0 — —	
Elleby	{	Elektromotor . ca. 0,82 Ø. pr. m ³	} Tilsammen 0,7 Ø. pr. m ³
		Hævertledning . » 0 — —	
Sursænke:		Elektromotor . ca. 1,9 Ø. pr. m ³	= 1,9 Ø. pr. m ³
Curdts' Lünd:		Elektromotor . ca. 3,1 Ø. pr. m ³	= 3,1 Ø. pr. m ³
I alt Udgift til Kraft og Olie pr. m ³ oppumpet Vand			= 1,38 Ø.
Samlede Driftsudgifter pr. m ³ oppumpet Vand			= 15,5 Ø.
Samlede Udgifter til Drivkraft i Aarets Løb			Kr. 6691,10
Samlede Driftsudgifter			Kr. 75424,67

Rønne Vandværk, den 8de August 1928.

J. Stibolt.

Tillæg

til den under 19. November 1910 stadfæstede

Sundhedsvedtægt

for

Rønne Købstad.

I.

Kød og Slagteaffald af Heste, stort Kvæg, Kalve, Faar, Lam, Geder og Svin maa ikke forhandles til Menneskeføde i Kommunen eller bruges til Tilberedning af Fars, Konserves, Pølser og andre til Forhandling bestemte Fødemidler, forinden Kødkontrollen paa det offentlige Slagtehus eller den til dette knyttede Kontrolstation for indført Kød har godkendt det som tjenligt dertil og i Henhold til Bestemmelserne i VI forsynet det med Mærke, der angiver dets Brugbarhed, jfr. dog VII. Dog undtages herfra Kød og Slagteaffald, som ifølge Lovgivningen er fritaget for Efterkontrol, jfr. endvidere XIII sidste Stykke.

II.

Al Slagtning i Kommunen af Heste, stort Kvæg, Kalve, Faar, Lam, Geder og Svin skal foregaa i det offentlige Slagtehus og er underkastet den der anordnede Kødkontrol. Undtaget fra denne Bestemmelse er:

1. Slagtning paa de af Landbrugsministeriet godkendte Eksportslagterier.
2. Privates Slagtning til eget Forbrug. Til private henregnes i denne Forbindelse ikke Beværtere, Pensionatsværter og lign., Slagtere, Kødhandlere samt Fabrikanter af Konserves, Pølser og andre tilberedte Kødvarer.
3. Slagtning paa Grund af pludselig indtraadt Sygdom eller Ulykkestilfælde. Naar saadan Slagtning finder Sted i Kommunen, skal der saa vidt muligt og helst inden Nedslagningen tilkaldes en Dyrlæge, der udsteder Attest, indeholdende udførlige Oplysninger om Sygdommens eller Ulykkestilfældets Art, om hvorvidt der er anvendt Medicin og i bekræftende Fald om Arten og Mængden af denne, og om hvorvidt Dyrlægen har været til Stede inden Nedslagningen og i bekræftende Fald om Dyrets Temperatur og øvrige Tilstand umiddelbart før denne. Hvis det nødslagtede Dyr agtes anvendt paa den i I angivne Maade, skal Kødkroppen, ledsaget af de i III, 2. Stk., nævnte Organer uden uforødent Ophold efter Nedslagningen fremstilles til Kontrol, og den ovennævnte Dyrlægeattest, om en saadan er udstedt, afgives til den kontrollerende Dyrlæge; har Dyrlægeattest ikke kunnet udstedes, skal den, der fremstiller Kroppen, af egen Drift underrette Dyrlægen om, at Dyret er nødslagtet. Dyrlægen kan, hvis han efter de fremkomne Op-

lysninger skønner det forsvarligt, godkende Kødet og Slagteaffaldet, der da stemples som indført Kød og Slagteaffald.

Paa det offentlige Slagtehus skal Dyrene synes saavel i levende Live som umiddelbart efter Slagtningen. Ingen Del af de slagtede Dyr maa fjernes fra Slagtehuset, inden Undersøgelsen har fundet Sted, og de til Kroppen hørende Organer skal anbringes og om fornødent mærkes paa en saadan Maade, at det straks kan ses, fra hvilket Dyr de hidrører. Den, der fremstiller Dyret, er forpligtet til at give Dyr lægen alle de Oplysninger om det, som han forlanger.

III.

Kød og Slagteaffald af den i I nævnte Art, der indføres i Kommunen, og som ikke er forsynet med Stempler, der viser, at det er tilladt at forhandle det i Kommunen, skal føres direkte til Undersøgelse i det dertil bestemte Lokale (Kontrolstationen), hvor den kontrollerende Dyr læge skal være til Stede til nærmere af Kommunalbestyrelsen fastsatte Tider.

Ved Undersøgelse paa Kontrolstationen skal hele Dyrekroppen fremstilles i opbrystet og bortset fra Svinekroppe i afhudet Tilstand. Heste og stort Kvæg skal være delt i Fjerdedele, Svin i 2 Dele paa langs, de øvrige Dyr fremstilles udelte.

Hoved (af Svin, Kalve, Faar, Lam og Geder), Hjerte, Lunger, Lever, Nyrer, Milt og Yver, undtagen naar det indeholder sygeligt Sekret, samt Børen, for saa vidt den ikke indeholder store Fostre eller betydelig Pusan-samling, skal vedhænge i naturlig Forbindelse med Kroppen; samtlige Indvolde, Krøs og Talg og eventuelt Yver og Bør samt Hoved og Tunge af stort Kvæg og Heste skal medbringes. Lymfekirtlerne maa ikke være fjernede, og der maa ikke være gjort Indsnit i dem. Hestehoveder skal være delte paa langs, saaledes at hele Næseskillevæggen er blottet.

Den, der fremstiller Kødet og Slagteaffaldet, er forpligtet til at give Dyr lægen alle de Oplysninger om de tilførte Varer og det Dyr, hvorfra de stammer, som han forlanger, samt til efter hans Anvisning at gennemspalte Kroppen paa langs gennem Hvirvelsøjlen og udhugge eller udrense syge Dele og lign.

Kød og Slagteaffald af Heste, slagtede udenfor Kommunen, maa kun godkendes paa Kontrolstationen, saafremt der foreligger Attest fra en Dyr læge, indeholdende Bevidnelse af, at han har undersøgt Hesten indenfor et Tidsrum af 18 Timer før Slagtningen, samt Dyrets Signalement og Oplysning om dets Temperatur og øvrige Tilstand inden Slagtningen og, hvis Dyret har vist sig sygt ved Undersøgelsen, Bevidnelse af, at han har overværet Nedslagningen. En af Hestens Hove skal af den Dyr læge, der har undersøgt Dyret i levende Tilstand, være forsynet med et i Attesten angivet indbrændt Mærke og skal være i naturlig Forbindelse med Kroppen, naar denne fremstilles til Kontrol.

Naar Kød og Slagteaffald, der fremstilles til Kontrol, hidrører fra et Dyr, der umiddelbart før Slagtningen har været sygt, eller som har maattet slagtes paa Grund af et Ulykkestilfælde, skal den, der fremstiller det,

af egen Drift underrette den kontrolerende Dyrlæge herom. Saadant Kød og Slagteaffald skal være ledsaget af Dyrlægeattest, indeholdende de i II Nr. 3 ommeldte Oplysninger.

Kroppe af selvdøde Dyr samt Fostre og oppustet Kød maa ikke fremstilles til Kontrol.

Bestemmelserne i dette Punkts 3. og 5. Stk. kommer ikke til Anvendelse paa Kroppe af Dyr, der er slagtede paa offentligt Slagtehus i Kommuner, hvor der er Slagtevang i Henhold til Sundhedsvedtægt, eller paa et af Landbrugsministeriet godkendt Eksportslagteri, og som ved Undersøgelsen paa Slagtehuset eller Eksportslagteriet er henført til 2. Klasse.

Boder, Vogne og Borde, der benyttes ved Torvehandel med Kød, Slagteaffald og Kødvarer, skal være godkendt af Sundhedskommissionen, og Varerne være anbragt saaledes, at de ikke forurenes.

IV.

Kød af Søer, Orner og gildede Orner, der tidligere har været benyttede til Avl, samt Svin fra Lossepladser og Svin af slagtet Vægt over 100 kg maa ikke forhandles til Menneskeføde i Kommunen eller bruges til Tilberedning af Fars, Pølser og lignende til Forhandling bestemte Fødemidler, forinden det er undersøgt for Trikiner af den kontrolerende Dyrlæge, medmindre det er forsynet med et dertil autoriseret Stempel eller Plombe, der viser, at Trikinundersøgelse paa Grundlag af Sundhedsvedtægtsbestemmelse eller efter Landbrugsministeriets Godkendelse er foretaget andet Steds. Dog kan Affald altid indføres og forhandles uden Trikinundersøgelse. Mellemgulv henregnes i denne Forbindelse ikke til Affald. Undersøgelsen for Trikiner foretages samtidig med den øvrige Kødkontrol; for saa vidt vedkommende Vare i Henhold til Lovgivningens Bestemmelser i øvrigt er fritaget for Efterkontrol, foretages den paa Kontrolstationen.

Findes der ved Undersøgelsen Trikiner i Svin, skal den, der har foretaget Undersøgelsen, uophødelig gøre Anmeldelse til Politimesteren, jfr. herved i øvrigt § 7, 3. og 4. Stk., i Lov om indenrigs Kødkontrol af 13. Maj 1911, samt om muligt straks give Ejeren af den angrebne Besætning Paalæg om foreløbig ikke at fjerne Svin fra Besætningen, jfr. § 13 i Lov om smitsomme Sygdomme hos Husdyrene af 14. April 1920.

V.

Hvis der ved Undersøgelsen paa Slagtehuset eller Kontrolstationen mangler noget af de for Udøvelsen af Kødkontrollen nødvendige Organer eller Dele deraf, af Kødet eller af Lymfekirtlerne, hvis der er gjort Indsnit i Organer eller Kirtler, hvis Organerne af de slagtede Dyr er sammenblandede, saa at de ikke kan henføres til den Krop, hvortil de hører, eller hvis Bestemmelserne i II, sidste Stykke, eller i III i øvrigt overtrædes, maa der ikke gives vedkommende Krop og Organer 1. Klasses Stempel; Dyrlægen kan da efter Forholdets Natur give 2. Klasses Stempel, henvisse Kødet og Slagteaffaldet til Kogning paa Slagtehuset eller helt kassere det.

VI.

Mærkningen af Kødet og det Slagteaffald, der skal stemples, jfr. nedenfor, sker efter følgende Regler:

A. Kød og Slagteaffald af Dyr, som er slagtet paa det offentlige Slagtehus, mærkes med de ved kgl. Anordning af 5. November 1908 fastsatte Mærker efter nedenstaaende Regler. Alle Mærker anbringes med de af Landbrugsministeriet godkendte Farver.

1. Til Svin af 1. Klasse A anvendes nedenstaaende Mærke (Lurmærke) i rød Farve, forsynet med Slagtehusets Nr. 327.



2. Til Svin af 1. Klasse B samt til 1. Klasse af Heste, stort Kvæg, Kalve, Faar, Lam og Geder anvendes nedenstaaende Mærke i blaa Farve, forsynet med Slagtehusets Nr. 327.



3. Til 2. Klasse af samtlige de nævnte Dyr anvendes nedenstaaende Mærke i sort Farve, forsynet med Slagtehusets Nr. 327.



B. Paa Kontrolstationen mærkes indførte sunde Varer med et trekantet blaat Stempel med 5 cm store Sider, indeholdende øverst et 1-Tal og derunder som Stedbetegnelse Bogstaverne Røn og til højre derfor Bogstavet K. For Varer, der kun bør nydes i stærkt kogt eller stegt Tilstand, et kvadratisk sort Stempel med 4 cm store Sider, indeholdende den foran angivne Stedbetegnelse og til højre derfor Bogstavet K samt derunder et 2-Tal. Bogstaverne og Tallene i Mærkerne skal være 13 mm høje.

Paa hver paa Slagtehuset eller Kontrolstationen godkendt Dyrekrop anbringes der saa mange Stempelaftryk, som Dyrlægen anser for nødvendigt efter Dyrets Størrelse, eller som den, der fremstiller Kroppen, indenfor rimelige Grænser forlanger. Det mindste Antal vil være for Heste og Okser 32, for Svin 12; for Fedekalve, Spædekalve, Faar, Geder samt Lam og Kid 10, idet hver Halvdel af Kroppen i alt Fald skal mærkes paa følgende Steder:

1. Heste og Okser:

Halsstykke, Kamstykke, Bov, Spidsbryst, Mellembryst, Tyndbryst, Tværreb, Højreb, Tyndsteg, Tyksteg, Halestykke, Yderlaar, Inderlaar, Slag, Forskank og Bagskank.

2. Svin:

Bov, Bryst, Bugflæsk, Skinken og 2 Steder af Karbonaden.

3. Fedekalve, Spædekalve, Faar, Geder samt Lam og Kid:

Bov, Bryst, Underlaar og 2 Steder af Ryggen.

For smaa Lam og Kid kan Stemplingen med 1. Klasse indskrænkes til et Stempelaftryk paa Bryst og et paa Underlaar.

Af Slagteaffaldet stemples følgende Dele: Af Heste, Okser og Fedekalve forsynes Hovedet med 1 Stempelaftryk paa hver Side, Lungerne med 2 Stempelaftryk og Leveren, Hjertet og Tungen med 1 Aftryk. Desuden forsynes Oksehaler med et Stempelaftryk. Af Svin stemples Hovedet, Lungerne, Leveren og Hjertet paa samme Maade.

Det undersøgte trikinfri Svinekød stemples med et rektangulært, gentianaviolet eller, for saa vidt angaar røgede Varer, indbrændt Mærke med afrundede Hjørner, 5 cm bredt og 3,5 cm højt indeholdende Bogstaverne T. K. samt derunder Slagtehusets Nr. 327. Bogstaverne og Tallene skal være 13 mm høje. Mærkerne anbringes ved Siden af de øvrige Kødkontrolmærker og i et lige saa stort Antal.

Saa fremt Slagteaffald af de i I nævnte Dyr efter paa det offentlige Slagtehus at være godkendt som 1. Klasses Vare agtes indført i andre Kommuner, hvor der er Kødkontrol, maa det føres i Kasser, Tønder, Baller eller Kurve, som er forsynede med en af nedenstaaende Mærkesedler, trykte med den af Landbrugsministeriet godkendte henholdsvis røde og blaa Farve og forsynede med Slagtehusets Nr. 327.

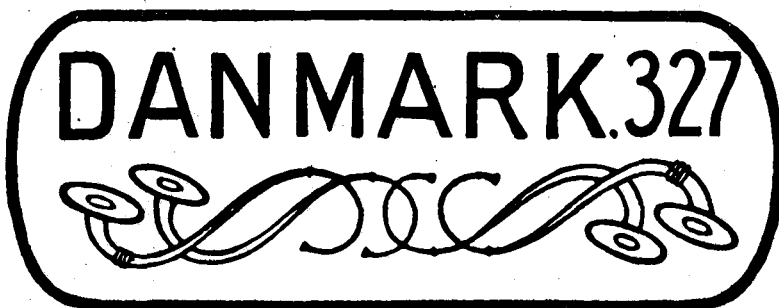

Dato.

(Navn.)
Dyrlæge.

autoriseret i Henhold til Lov af 27. Maj 1908.



Dato.

(Navn.)
Dyrlæge.

autoriseret i Henhold til Lov af 27. Maj 1908.

Mærkesedlerne dateres, forsynes med Dyrlægens egenhændige Underskrift med Pen og Blæk eller Blækstift og anbringes paa en saadan Maade, at man uden Vanskelighed kan se dem. Sedlen anbringes ved Hjælp af en Snor eller Metaltraad forsynet med en Plombe, som af Dyrlægen eller hans Medhjælper sammenklemmes med en af Landbrugsministeriet udleveret Plombetang (paa den ene Kæbe forsynet med Slagteriets Nummer og derved over en Krone, paa den anden med Ordet »Danmark«) paa en saadan Maade, at det derved er umuliggjort at ombytte Sedlen eller at komme til Indholdet uden at beskadige Plomberingen.

Det er Slagtere og Kødhandlere forbudt at fjerne de af en offentlig Kontrol paa Kød og Slagteaffald anbragte Stempelaftryk baade før og efter at Varen er solgt, saa vel som at forhandle Kød og Slagteaffald, paa

hvilket saadanne Stempelaftryk er fjernede, ligesom det er forbudt paa Kød og Slagteaffald at anbringe andre Stempelaftryk end de ved offentlig Kødkontrol anvendte, saafremt de ved Form og Farve kan give Anledning til Forveksling med disse.

VII.

Naar Kød og Slagteaffald af de i I nævnte Dyr ikke kan opnaa 1. eller 2. Klasses Stempel, men dog er af en saadan Beskaffenhed, at det i stærkt kogt Tilstand er anvendeligt til Menneskeføde, skal det, hvis vedkommende ønsker det, ved Slagtehusets Foranstaltning koges og afhændes direkte til Forbrugerne. Det ved Salget indvundne Nettobeløb tilfalder Ejeren. Ønskes fornævnte Kogning og Salg ikke iværksat, behandles Kødet og Slagteaffaldet efter Bestemmelserne i næste Stykke.

Kasseret Kød og Slagteaffald destrueres ved Slagtehusets Foranstaltning.

VIII.

Dyrlægens Skøn om Kødet og Slagteaffaldets Beskaffenhed kan inden en Frist af 18 Timer indankes for den tilsynsførende Veterinærinspektør til Overskøn. Kan denne ikke komme til Stede inden 24 Timer efter Indankningen, foretages Overskønnet af en dertil af Veterinærinspektøren godkendt Dyrlæge.

Indtil Overskønnet er afgivet, maa ingen Del af Dyret fjernes fra Slagtehuset eller Kontrolstationen. Udgifterne ved Overskønnet afholdes af Klageren, hvis det gaar ham imod, i modsat Fald af Slagtehusets Kasse.

IX.

Undersøgelsen og Bedømmelsen af Kød og Slagteaffald foretages i Overensstemmelse med de paa det paagældende Tidspunkt gældende, af Landbrugsministeriet godkendte Undersøgellesregler og Vejledning ved Bedømmelse af Kød.

Kødkontrollens Udøvelse er undergivet det af Landbrugsministeriet anordnede Tilsyn.

X.

Betalingen for Kontrollen erlægges efter en af Kommunalbestyrelsen vedtaget, og af Landbrugsministeriet godkendt Takst. For Efterkontrol af det i III, sidste Stykke, omhandlede Kød kan der ikke kræves Betaling. *Afgift for Trikinundersøgelse kan kun kræves, for saa vidt angaar Kød og Mellemgulv af Søer, Orner og gildede Orner, der har været benyttede til Avl, samt Svin fra Lossepladser og Svin af slagtet Vægt over 100 kg.*

Betalingen erlægges forud for Undersøgelsen, og selv om Varen, der fremstilles, bliver kasseret.

XI.

Kød og andre Næringsprodukter af de i I nævnte Dyr maa ikke forhandles efter at være kommet i en ved Syn eller Lugt kendelig Forraadnelsetilstand. Saadanne fordærvede Varer maa overhovedet ikke findes i Udsalgs-, Tilvirknings- eller Lagerlokaler for Kødvarer eller i Beværtningslokaler.

Saafrømt ustemplet Kød eller Slagteaffald af de i I nævnte Dyr indføres i Kommunen for at anvendes paa anden Maade end i I angivet, men dog i Erhvervsøjemed, og uden at fremstilles til Kontrol, skal der uophødelig afgives Anmeldelse derom til Politimesteren.

Kød og Slagteaffald, der ikke er forsynet med Stempler, der giver Ret til Forhandling og Anvendelse i de paagældende Virksomheder, maa ikke forefindes hos Beværtere, Pensionatsværter og lign., Slagtere, Kødhandlere samt Fabrikanter af Pølser og lign. tilberedte Kødvarer.

XII.

Enhver, der erhvervsmæssig tilvirker Konserves, Pølser eller Fars og andre Levnedsmidler, som er tilberedt af stærkt sønderdelt Kød, Slagteaffald eller Blod, skal gøre skriftlig Anmeldelse derom til Politimesteren. I saadanne Virksomheder maa der ifølge Lov om indenrigs Kødkontrol af 13. Maj 1911, § 9, 2. Stk., jfr. § 11, 2. Stk., ikke indbringes selvdøde Dyr, ej heller Kød eller Slagteaffald af selvdøde Dyr.

Udsalgssteder og Lagerlokaler for fersk Kød, Konservesfabrikker og Lokaler, hvori Pølser eller Fars og lign. tilberedte Kødvarer tilvirkes, opbevares eller forhandles, skal foruden at fyldestgøre Forskrifterne i Landbrugsministeriets Regulativ af 18/5 1925 vedrørende Renlighed i Slagtehus m. m. samt Transport af Kød indrettes i Overensstemmelse med Sundhedskommissionens Forskrifter og maa ikke tages i Brug, forinden Sundhedskommissionen har godkendt dem. I Lokalerne skal et Eksemplar af nævnte Regulativ være ophængt. De skal mindst fyldestgøre følgende Fordringer: Loftshøjden maa ikke være under 2,5 m. De skal være forsynede med et for Fugtighed uigennemtrængeligt Gulv med behørigt Afløb for Spildevand; Loftet skal være gibset og Væggene pudse med Cement eller beklædte med glaserede Fliser eller andet af Sundhedskommissionen godkendt Materiale, og Lokalet skal være godt ventileret og forsynet med Vand til Udskylning. De skal ved faste Skillevægge uden Døre, Vinduer eller anden Aabning være adskilte fra Lokaler, der benyttes til Udsalg af andre Genstande eller til Beboelse eller Sovested. I Udsalgslokaler for fersk Kød skal Diske og Borde, bestemte til Henlæggelse af Kødet, være forsynet med Plade af Marmor, Træ eller andet af Sundhedskommissionen godkendt Materiale, der er uigennemtrængeligt for Fugtighed; Kød-krogene skal være forniklede eller galvaniserede. Alle i Lokalet benyttede Redskaber skal meget omhyggelig holdes rene, hvortil ogsaa hører, at Kød-krogene renses tilbørlig ved Afbørstning med hed Sodalud. For saa vidt angaar Høkerforretninger, Konservesfabrikker og Lokaler, hvori Pølser eller Fars og lign. tilberedte Kødvarer tilvirkes, opbevares eller forhandles, kan Sundhedskommissionen, naar Omstændighederne taler derfor, særlig naar den paagældende Virksomhed er af ringe Omfang, tilstaa Fritagelse for Opfyldelse af Fordringerne om Lokalernes Forsyning med Afløb for Spildevand og med Vandindlæg samt om deres Adskillelse fra andre Lokaler, der ikke benyttes til Sovested.

Politiet, Kredslægen, den kontrollerende Dyrlæge og de af Landbrugsministeriet udsendte Tilsynsførende har til enhver Tid uhindret Adgang til at besigtige de fornævnte Virksomheder, der derhos er underkastede Sundhedskommissionens Tilsyn og Forskrifter.

Lokaler, i hvilke saltede eller røgede Kødvarer, Vildt, Fjerkræ, Fisk og andre animalske Næringsmidler, tilvirkes, opbevares eller forhandles, skal indrettes i Overensstemmelse med Sundhedskommissionens Forskrifter og maa ikke tages i Brug, forinden Sundhedskommissionen har godkendt dem. Politiet, Kredslægen, den kontrollerende Dyrlæge og Sundhedskommissionen samt de af Landbrugsministeriet udsendte Tilsynsførende har til enhver Tid uhindret Adgang til at besigtige saadanne Virksomheder.

Til Madlavning paa Hoteller, offentlige Beværtningssteder, Pensionater m. v. samt til Fremstilling af Pølser, Fars og de i 1. Stk. omhandlede tilberedte Kødvarer, (undtagen Konserves), som er bestemte til Forhandling, maa der ikke anvendes Kød og Slagteaffald, som ikke er godkendt og mærket som henhørende til 1. Klasse, og som Følge heraf heller ikke Blod af Dyr, hvis Kød ikke er godkendt og mærket paa samme Maade. Andet Kød og Slagteaffald, herunder indbefattet Blod, maa overhovedet ikke findes i de nævnte Virksomheder.

I Slagterbutikker maa der ikke uden Sundhedskommissionens Tilladelse sælges andre Varer end Kød og Slagteaffald af de i I nævnte Dyr og af Fjerkræ samt deraf tilberedte Levnedsmidler.

I et hvert Udsalgssted, hvor der forhandles Kød eller Slagteaffald, der ved offentlig Kontrol er henført til 2. Klasse, eller Pølser og andre tilberedte Kødvarer, til hvis Fremstilling der ikke bevislig udelukkende er anvendt 1. Klasses Kød eller Slagteaffald, skal der være anbragt et Opslag derom. Opslaget skal anbringes paa et for Køberen iøjnefaldende Sted og være trykt som foreskrevet af Landbrugsministeren.

XIII.

Den, der ønsker at indføre Pølser og andre tilberedte Kødvarer i andre Kommuner, maa søge Landbrugsministeriets Godkendelse af den paa-gældende Virksomhed i Henhold til Lov af 13. Maj 1911 § 6.

Pølser og de i 1. Stk. omhandlede tilberedte Kødvarer maa med de i § 6, *jfr.* § 7, *næstsidste Stykke*, i Lov af 13. Maj 1911 nævnte Undtagelser ikke indføres til Forhandling i Kommunen. Pølser, som tilberedes i Kommunen i Virksomheder, der er godkendt af Landbrugsministeriet, skal være forsynede med den for Virksomheden godkendte Plombe, dog at det, for saa vidt angaar bayerske Pølser og lign. Smaapølser, er tilstrækkeligt, at der, naar indtil 12 Pølser enten fremstilles uden Overskæring imellem dem af den til Fremstillingen benyttede Tarm eller sammenhæftes ved en gennemdragen Snor, anbringes en Plombe for hver Ende af henholdsvis Tarmen eller Snoren. Kommunalbestyrelsen kan med Landbrugsministeriets Samtykke fastsætte en Afgift for et særligt Tilsyn med Tilvirkningen af Pølser og de i 1. Stk. omhandlede tilberedte Kødvarer i Virksomheder, som ikke er godkendt af Landbrugsministeriet.

Indførsel fra Udlandet af saltede eller røgede Kødvarer af de i I nævnte Dyr kan finde Sted efter de i Lovgivningen fastsatte Regler, dog kun med Sundhedskommissionens Tilladelse og paa de af den opstillede Betingelser.

XIV.

Vogne, der benyttes til Transport af Kød eller Kødvarer, skal være rene og enten lukkede eller tildækkede med en ren Presenning, saaledes at ingen Del af det transporterede hænger udenfor, og at ingen kan sidde derpaa. Hvis saadanne Varer føres i Trug eller paa aabne Kar, skal de være tildækkede med rent Klæde, og Personer, der bærer større Kødstykker paa Skuldrene, skal være forsynede med Hætte ell. lign., der dækker Hovedhaarene og Halsen.

Ophængning af Kød kroppe eller Kødstykker af de i I nævnte Dyr udenfor Udsalgslokaler forbydes.

Til Indpakning af Kødvarer skal der nærmest Varerne anvendes rent Indpakkingsmateriale. Makulatur maa ikke benyttes.

Enhver, der beskæftiger sig med Slagtning, Forarbejdning, Salg eller Transport af Kødvarer, skal iagttage Renlighed med Hensyn til Klædedragt og Person. Slagtekniive og Spilepinde maa ikke tages i Munden, urene Knive ikke stikkes i Kød, og Kød eller Indvolde af syge Dyr maa ikke bringes i Berøring med sunde Kødvarer. Efter Slagtingen skal der sørges for omhyggelig Rensning af de til Arbejdet benyttede Redskaber og Maskiner; Økser, Knive, Staal, Save, Brystrær og Klude skal anbringes i koghed Vand; Voksdugsforklæder og Voksdugsovertræk skal afvaskes omhyggeligt, og vedkommende skal omhyggeligt rengøre sine Arme og Hænder. Naar en Person under Slagtingen har faaet sine Arme eller Hænder besudlede ved sygelige Afsondringer fra et Dyr, skal han ubetinget rense dem ved Afbørstning med Sæbe og varmt Vand, forinden han fortsætter Arbejdet med Slagtingen.

XV.

Ingen Person maa beskæftiges ved Slagtning, Forarbejdning, Salg eller Transport af Kødvarer eller overhovedet have Virksomhed i eller ved Lokaler, der anvendes dertil, naar han lider af tyfoid Feber, Paratyfus, Paradysenteri eller en med disse beslægtet Sygdom, Difteri, Skarlagensfeber, smitsom Hjernerygmarvsbetændelse, akut Børnelamhed, Halsbetændelse eller Rosen eller lider af udbredt eller smitsom Sygdom i Huden paa Hoved, Hals, Hænder eller Arme, i Næsen, Munden, Svælget, Strubehovedet eller Lungerne, saasom vædskende eller skællende Udslet, Saar eller Bullenskab, stinkende Snue, Saar eller Pabler i Mund, Svælg eller Strubehoved, Hoste med rigeligt eller ildelugtende Opspyt eller overhovedet Sygdomme, som direkte eller indirekte kan tilføre Varerne Smitstoffer eller forurene dem.

Samme Forbud gælder for Personer, der har Samkvem med, eller i hvis Hjem der henligger Patienter, som lider af tyfoid Feber, Paratyfus,

Paradysenteri eller en med disse beslægtet Sygdom, Difteri, Skarlagensfeber, smitsom Hjernerymarvsbetændelse eller akut Børnelamhed, samt i øvrigt for saadanne Personer, der uden selv at være syge, vides at være smittefarlige Bærere af det for Tyfus, Difteri eller smitsom Hjernerymarvsbetændelse karakteristiske Smitstof.

Personer, der af nogen af de ovennævnte Grunde har været udelukkede fra Beskæftigelse i de nævnte Virksomheder, maa ikke genoptage Arbejdet, forinden Kredslægen skriftligt har billiget dette.

Enhver Arbejdsgiver i en under Omraadet for de ovenstaaende Bestemmelser henhørende Virksomhed er forpligtet til uopholdelig at gøre Anmeldelse til Sundhedskommissionen, naar det kommer til hans Kundskab, at der i Virksomheden er forekommet Sygdomstilfælde af den fornævnte Art eller saadanne Tilfælde, med Hensyn til hvilke han har Formodning om, at de henhører til de omhandlede Arter af Sygdomme. For saa vidt angaar det offentlige Slagtehus paahviler denne Forpligtelse den kontrollerende Dyr læge.

XVI.

Paa det offentlige Slagtehus skal der paa Forlangende udleveres et Eksempplar af nærværende Bestemmelser samt en trykt Forklaring om de brugte Stemplers Betydning til enhver i Kommunen bosat Slagter eller Forhandler af de i Bestemmelserne omhandlede Varer. En saadan trykt Forklaring skal være ophængt i ethvert Kødudsalg.

XVII.

Kommunalbestyrelsen fastsætter ved et Regulativ de nærmere Regler for Slagtehusets Drift.

XVIII.

Dette Tillæg træder i Kraft 1 Maaned efter dets Stadfæstelse.

I Henhold til Lov af 28. Marts 1868 angaaende Forandringer i Loven af 12. Januar 1858 om Tilvejebringelsen af Sundhedsvedtægter stadfæstes herved foranstaaende af Byraadet for Rønne Købstad vedtagne Tillæg til den under 19. November 1910 stadfæstede Sundhedsvedtægt for den nævnte Købstad.

Ministeriet for Sundhedsvæsen, den 16. November 1928.

P. M. V.

R. Lassen.

J. A. Berner.

Oversigt

over

Rønne Kommunes Kødkontrol.

Ved Rønne kommunale Kødkontrol er i Aaret $\frac{1}{9}$ 1926— $\frac{31}{8}$ 1927 kontrolleret hos Byens Slagtere:

109 Heste,
974 Okser,
772 Svin,
2354 Fedekalve,
340 Spædekalve,
333 Faar og Lam

I alt 4882

Heraf fandtes: 38 Okser, 31 Svin, 16 Fedekalve og 1 Lam tuberkuløse.

Tuberkuloseprocenten var hos Okser 3,90, Svin 4,0, Fedekalve 0,68 og Lam 0,30.

2 Køer og 1 Svin stemples med II Kl. paa Grund af Tuberkulose

1 Ko — » Il » » — » anden Aarsag,

3 Køer og 3 Fedekalve blev totalt kasseret paa Grund af Tuberkulose,

3 Køer, 6 Svin og 1 Fedekalv » — » — » anden Aarsag

Paa Kontrolstationen fremstilledes:

2 Køer, 5 Svin og 1 Spædekalk.

Den samlede Indkomst i Kødkontrolafgift var Kr. 10,194.

Rønne, den 27de Januar 1928.

Ærbødigst

M. Veilbæk.

Stadsdyrlæge.

Rønne Ligningskommission.

Den 31te Marts 1928.

Ligningskommissionen tillader sig herved at meddele det ærede Byraad, at ved den nu afsluttede Ligning af personlig Kommuneskat til Rønne Kommune for Regnskabsaaret 1928—29 er der opført 4,795 Personer med en anslaaet Indkomst af 9,198,850 Kr. og en Skatteindtægt af 6,124,900 Kr.

Skatteprocenten er beregnet til 13,6 og der er herefter paalignet i personlig Kommuneskat:

13,6 % af 6,124,900 Kr.	832,986 Kr. 40 Ø.
samt for Folkekirkens Medlemmer til Dækning af Menighedsudgifter 0,84 % af 5,872,650 Kr. = 49,330 Kr. 26 Ø.	
÷ Refusion til Medlemmer af Bornholms Valgmenighed	3,586 — 26 —
	<hr/> 45,744 — 00 —

Den anslaaede Indkomst for Valgmenighedens Medlemmer udgør 430,350 — 00 —

Den anslaaede Indkomst for Personer, der ikke hører til Folkekirken, udgør 252,250 — 00 —.

Til Sammenligning anføres Resultatet af Skatteligningen for de sidste 5 Aar:

Aar	Antal Skatteydere	Anslaaet Indkomst Kr.	Skatteindkomst Kr.	%	Paalignet Skat Kr. Ø.
1923—24	4,202	9,057,400	6,230,725	14,5	903,457 06
1924—25	4,306	10,159,900	7,271,100	12,8	930,700 80
1925—26	4,354	10,417,550	7,730,400	13	1,004,952 00
1926—27	4,523	10,563,200	7,740,975	12	929,121 00
1927—28	4,824	9,907,450	6,785,550	13	882,121 50

Derhos tillader man sig at indberette, at Kommunens Skatteprocent er beregnet til 8,9.

P. K. V.

A. Jensen.

Specifikation

over

Havne- og Bropenge samt Lodspenge, opkrævede af Rønne Toldkammer

i Finansaaret 1927—28.

Pos.	Indgaaende Kr.	Udgaaende Kr.	Tilsammen Kr.
1. Affald, ikke særlig nævnt	32.38	246.68	279.06
2. a. Alun etc.	211.66	2.68	214.34
b. Soda og Sodaaske	268.06	0	268.06
3. Asfalt etc.	2059.53	0.07	2059.60
4. Bomuld, Uld og Vat	28.61	70.38	98.99
5. Cellulose (Papir- ell. Træmasse)	0	0	0
6. Cement og Arbejder af Cement:			
a. Cement	1642.27	0	1642.27
b. Arbejder af Cement	0	0	0
7. Drikkevarer og denat. Sprit:			
a. Brændevin og Spirituosa	3844.54	13.96	3858.50
b. Øl, Mineralvande, Frugtsaft etc.	8860.78	20.66	8881.44
c. Vin, Most, Cider etc.	2269.10	48.98	2318.08
8. Dyr, levende:			
a. Heste og Føl	423.00	273.00	696.00
b. Hornkvæg	38.00	4222.00	4260.00
c. Faar, Geder, Kalve etc.	11.90	1460.20	1472.10
d. Pattegrise	863.00	36.00	899.00
e. Fjerkreaturer og Fugle	16.35	226.02	242.37
f. Andre Dyr	12.80	2.40	15.20
9. Eddike og Eddikesyre:			
a. Eddike	384.99	0	384.99
b. Eddikesyre og Iseddike	86.04	0	86.04
10. Farvevarer, Malervarer, Fernis etc.	564.91	57.59	622.50
11. Fedevare, Ost, Fedt, Talg etc.	1028.89	2524.76	3553.65
12. Fedt og Fedtstoffer til teknisk og Fabrikationsbrug	3723.50	1.84	3725.34
13. Flyttegods	431.94	458.96	890.90
14. a. Foderstoffer	37333.13	95.57	37428.70
b. Røcaffald	0	0	0
15. Frugter, spiselige:			
a. Friske, Træ- og Buskfrugter	794.17	6.21	800.38
b. Oranger, Vindruer etc.	3802.40	38.61	3841.01
		Overføres	78538.52

Pos.	Indgaaende Kr.	Udgaaende Kr.	Tilsammen Kr.
		Overført	78538.52
16. Fisk m. m.:			
a. Fersk eller kun saltstrøet Fisk:			
1. Laks og Laksørred	17.43	1044.50	1061.93
2. Sild og andre Slags Fisk	158.66	5476.61	5635.27
b. Tørret, saltet, røget etc.:			
1. Laks og Laksørred	11.70	0	11.70
2. Sild	37.38	3101.54	3138.92
3. Torsk, lagesaltet i Tønder	0	0	0
4. Andre Slags	150.81	65.69	216.50
c. Hummer, Østers etc.	13.78	0.12	13.90
17. Garvestoffer:			
a. I naturlig Tilstand, Bark etc.	1.66	0	1.66
b. Garveekstrakter, Garvesyre etc.	16.01	0	16.01
18. Glas og Glasvarer:			
a. Flasker og alm. Vinduesglas	314.51	3.84	318.35
b. Alle andre Glasvarer	448.41	16.88	465.29
19. Gødningsstoffer:			
a. Superfosfat	3311.43	0	3311.43
b. Salpeter til Gødning	4436.98	0	4436.98
c. Alle andre Slags	1266.93	0	1266.93
20. Have- og Markprodukter:			
a. Kartoffler	528.71	141.27	669.98
b. Andre Have- og Markprodukter	437.34	32.53	469.87
21. Huder og Skind:			
a. Ugarvede:			
1. Vaade	47.94	1188.12	1236.06
2. Tørre	0.57	0.58	1.15
b. Garvede	395.19	2.80	397.99
c. I Arbejde samt Galoscher	1364.33	54.45	1418.78
22. Humle og Humleekstrakter	10.18	0	10.18
23. A. Jord, Ler og Mineralier:			
a. 1. Grus, alm. Ler, Kaolin etc.	41.85	163.25	205.10
2. Til Ballast	0	0	0
b. Presset Kaolin	0	1258.53	1258.53
c. Alle andre Jordarter	521.93	280.31	802.24
B. Sten og Arbejder af Sten:			
a. Ubearbejdede Sten:			
1. Kampesten, Singels etc.	0.19	646.60	646.79
2. Kalksten	186.50	0	186.50
b. Raat bearbejdede:			
1. Brosten	0	350.11	350.11
2. Chaussésten	0	1019.03	1019.03
3. Fliser, Kantsten etc.	0.20	135.01	135.21
4. Tagskifer	1.50	0	1.50
5. Marmor- og Skiferplader	41.25	0.20	41.45
6. Mølle- og Slibesten	13.36	0	13.36
c. I finere Arbejde, Monumenter etc.	2.44	333.92	336.36
d. Eternit, Martinit o. l. Plader	377.79	0.50	378.29
24. Is	0.19	0	0.19
		Overføres	108012.06

Pos.	Indgaaende Kr.	Udgaende Kr. Overført	Tilsammen Kr.
25. Kaffe:			108012.06
a. raa	3238.60	0	3238.60
b. brændt	890.32	1.40	891.72
26. Kakaobønner og -skaller	0	0	0
27. Klude og gl. Tovværk	7.64	27.38	35.02
28. Konserves	1032.25	3.61	1035.86
29. Kork i Plader og Korkspaaner	56.82	1.60	58.42
30. Kornvarer, Bælgsæd m. m.:			
a. Uformalede:			
1. Ikke særlig nævnte og Malt	31437.81	196.59	31634.40
2. Kommen	1.65	0	1.65
3. Frø til Udsæd	1246.84	255.60	1502.44
b. Formalede:			
1. Ris, Sago, Kartoffelmel etc.	1133.05	3.70	1136.75
2. Alle andre Arter Mel og Gryn	5668.39	2.37	5670.76
31. Krudt etc.	167.16	0.66	167.82
32. Kul og Koks m. m.:			
a. Kul og Kulbriketter	13660.97	0.05	13661.02
b. Koks og Koksriketter samt Cinders	1887.11	22.85	1909.96
c. Træ- og Tørvekul	5.64	0	5.64
33. Kød og Flæsk:			
a. 1. Saltet Flæsk	0.09	33020.74	33020.83
2. Andet	120.87	7195.47	7316.34
b. Slagteriaffald	8.30	2228.73	2237.03
c. Slagtet Fjerkræ og Vildt	19.86	1021.21	1041.07
34. Maskiner:			
a. Dampmaskiner, Motorer etc.	451.62	25.15	476.77
b. Lokomobiler, Tærskværker etc.	294.00	0	294.00
c. Andre Landbrugsmaskiner	189.93	0	189.93
d. Alle andre Maskiner	658.22	76.48	734.70
35. Metaller:			
a. Raa i Blokke etc. samt gammelt Metal:			
1. Jern og Staal	444.01	192.02	636.03
2. Andet Metal	34.25	107.00	141.25
b. I Arbejde:			
1. I Stænger, Baand etc.:			
a. Jern og Staal	1494.75	6.44	1501.19
b. Andet Metal	1334.86	59.08	1393.94
2. I andet Arbejde:			
a. Jern og Staal	5526.92	415.95	5942.87
b. Andet Metal	615.49	82.39	697.88
3. Jernstøbegods for Udg.	0	441.48	441.48
36. Mælk og Fløde	460.41	1487.45	1947.86
37. Olier:			
a. Petroleum og Solarolie etc.	7912.80	0	7912.80
b. Karbolineum	49.85	2.72	52.57
c. Alle andre Olier og Benzin	14081.35	53.38	14134.73
38. Pakningsgenstande:			
a. Nye	168.95	0.36	169.31
b. Brugte	32.93	17.17	50.10
		Overføres	249294.80

Pos.	Indgaaende Kr.	Udgaaende Kr.	Tilsammen Kr.
		Overført	249294.80
39. Pap samt Papir til Indpakningsbrug	1279.07	15.13	1294.20
40. Salt:			
a. Raff. Kogsalt og knust raat Stensalt	1360.22	0.03	1360.25
b. Andet Stensalt	0	0	0
41. Sejldug og Linoleum etc.	396.26	11.13	407.39
42. Simer	1.39	0	1.39
43. Smør og Kunstsmør:			
a. Smør	44.38	25064.73	25109.11
b. Margarine	5213.92	182.68	5396.60
44. Sukker, Sirup samt Roesaft:			
a. Sukker	10946.22	4.58	10950.80
b. Sirup og Kulør	103.42	0	103.42
c. Roesaft	0	0	0
45. Sukkerroer	0	0	0
46. Syrer, flydende, ikke særligt nævnte	144.49	0	144.49
47. Sæbe og Vaskepulver	2415.24	14.49	2429.73
48. Tagfilt og Tagpap	320.19	0	320.19
49. Teglværksfrembringelser af Ler m. v.:			
a. Tagsten	63.27	0	63.27
b 1. Alm. Mursten og Drænrør.	109.84	0	109.84
2. Ildf. — og Klinker	14.31	1154.26	1168.57
c. Pottemagerarbejde	6.72	2.70	9.42
d. Fajance	295.08	116.75	411.83
e. Terrakotta	2.22	34.55	36.77
f. Andre grove Arbejder af brændt Ler, Fliser, glaserede Rør, Formsten etc.	115.99	805.25	921.24
50. Tjære	802.80	2.72	805.52
51. Tobak:			
a. Uforarb. i Blade og Stilke	4.68	0.40	5.08
b. Alle Tobaksfabrikater	3272.03	27.94	3299.97
52. Tovværk og Rebslagerarbejde	838.30	2.02	840.32
53. Træ og Arbejder af Træ:			
a. Brænde og Splitved	243.52	0.07	243.59
b. Tømmer og Træ:			
1. Uforarbejdet	2205.16	13.57	2218.73
2. Høvlet og pløjet til Hus- og Skibs- bygn. m. m.	1072.57	0	1072.57
3. Groft forarb. Trævarer	183.82	48.68	232.50
4. Baade, Hyttefade o. l.	0.30	0	0.30
5. Staver og Bundstk., tildannede	453.23	0	453.23
6. Træsko	192.51	0	192.51
54. Tørv, Tørve- og Mosstrøelse	0.38	0	0.38
55. Vogne m. m.:			
a. Til Sporveje:			
Draisiner	16.00	0	16.00
Tipvogne	40.00	0	40.00
b. Til Hestekraft:			
Aabne	27.00	9.00	36.00
Lukkede	32.00	8.00	40.00
		Overføres	309030.01

	Indgaaende Kr.	Udgaende Kr.	Tilsammen Kr.
		Overført	309030.01
Blok- og Tankvogne	0	5.00	5.00
Omnibusser	240.00	224.00	464.00
c. Motorkøretøjer:			
1. Handelsvarer:			
a. Personvogne	} 3145.62	131.75	3277.37
b. Varevogne			
c. Motorcykler			
3. I andre Tilfælde	32.00	32.00	64.00
d. Alm. Cykler	184.60	9.80	194.40
e. Barnevogne	113.50	3.50	117.00
56. Æg	15.69	6900.89	6916.58
57. Forskellige Varer:			
a. Medicinalvarer for Apotekere	115.22	0.24	115.46
b. Cikorie og Kaffesurrogater	471.48	6.14	477.62
c. Galanterivarer og Legetøj	206.16	6.04	212.20
d. Instrumenter og Ure	765.92	179.52	945.44
e. Brugte Klæder og Sengeklæder	233.89	244.90	478.79
f. Manufakturvarer:			
1. Garn, Sejl, nye Sække m. v.	754.42	61.23	815.65
2. Andre Varer, Hatte, Huer m. m.	6528.53	210.20	6738.73
g. Murstensbrokker o. lign.	307.43	0	307.43
h. Møbler, nye (ikke af Jern)	858.25	46.03	904.28
i. Klædesko og Gulvklude	29.46	0	29.46
k. Symaskiner og -stel	128.50	11.64	140.14
l. The	167.74	1.36	169.10
m. Prøver af alle Slags	888.75	758.87	1647.62
n. Havarerede Varer:			
1. Korn	26.10	0	26.10
2. Andre Varer:			
Efter Vægt	12.80	0	12.80
58. Alle andre Varer:			
a. Med bekendt Indhold	18345.87	700.81	19046.68
b. » ubekendt »	0	7.13	7.13
Havnepenge af Skibe:			
Indenbys	4934.02	5028.60	9962.62
Udenbys	15850.90	18672.65	34523.55
Bugsering	60.00	65.00	125.00
Overliggeafgift	0	3.70	3.70
Køhalingspenge	0	79.10	79.10
Ballastpenge	8.85	20.65	29.50
Hjemstedsafgift	44.00	94.00	138.00
		I alt	397054.46

Oversigt

over

de af Rønne Toldkammer opkrævede Havneafgifter i de senest forløbne 10 Finansaar.

Finansaar	Havneafgifter Kr.	Lodspenge Kr.	Tilsammen Kr.
1918—19	118592.90	3265.17	121858.07
1919—20	168024.69	3198.72	171223.41
1920—21	269917.30	9069.06	278986.36
1921—22	270108.65	13226.05	283334.70
1922—23	351163.09	17059.50	368222.59
1923—24	367307.87	14252.55	381560.42
1924—25	434192.73	18426.70	452619.43
1925—26	408901.23	16016.25	424917.48
1926—27	383444.42	15010.70	398455.12
1927—28	397054.46	15250.45	412304.91

Rønne Toldkammer, den 14de April 1928.

Castonier.

Til

Rønne Havneudvalg.

Hermed tillader jeg mig at indberette til det ærede Havneudvalg, at Rønne Havn i Aaret 1928 har været besøgt af følgende Antal Skibe:

140 Damp- og Motorskibe . . .	med 58,249 Netto Reg. Tons			
530 Sejlskibe med Hjælpemotor	» 23,992	»	»	»
194 Sejlskibe uden	» 8,374	»	»	»
5 Lægtene	1,602	»	»	»

I alt 869 Skibe med 92,217 Netto Reg. Tons.

*Dampskibsselskabet paa Bornholm af 1866*s Skibe, Lystfartøjer samt Fiskerfartøjer under 6 Netto Reg. Tons er ikke medregnede.

Rønne, den 3die Januar 1928.

Ærbødigst

J. C. Larsen,
Havnefoged.

Stempel 2 Kr.

Mellem Rønne Byraad paa Rønne Havns Vegne og Marineministeriet er om Leje af et Areal paa Rønne Sydhavnsanlæg indgaaet følgende

Kontrakt:

1. Rønne Byraad overlader vederlagsfrit Bornholms og Møens Redningsvæsen det paa vedhæftede Kort med rød Farve viste Areal A B C D.
2. Paa Arealet maa Redningsvæsenet opføre Bygninger til Opbevaring af Redningsvæsenets Materiel samt bygge et Slæbested.
3. Forinden Opførelsen af Bygninger eller Bygning af Slæbestedet paa-begyndes eller Forandringer ved disse foretages, maa Tegninger og Planer være forelagt Byraadet og godkendt af dette.
4. Denne Kontrakt er uopsigelig fra Byraadets Side, men saafremt det maatte vise sig, at Rønne Havn skulde faa Brug for Arealet, skal Havnen være berettiget til paa egen Bekostning at opføre tilsvarende Bygninger med det nødvendige Slæbested paa et andet dertil egnet Sted paa Havnens Grund.
5. Udgifterne ved denne Kontrakts Stempling, paahviler Redningsvæsenet. Denne Kontrakt kan Redningsvæsenet paa egen Bekostning lade tinglyse som Servitut paa det heri omhandlede Areal, hvorved bemærkes, at ingen Del af Sydhavnsanlægget er matrikuleret.

Rønne Byraad, d. 1. Februar 1928.

P. R. V.

Niels Nielsen,

Formand.

København, d. 2. Februar 1928.

Marineministeriet.

F. M.

Rechnitzer.

J. Sinding.

Fm.

Instruks

for

den kommunale Gartner.

Den af Byraadet ansatte Gartner skal passe Byens offentlige Lystanlæg, udføre Træbeskæring ved Spadserestierne og føre Tilsyn med Vedligeholdelse og Grundforbedringer af Spadserestierne, alt efter Udvalgets nærmere Bestemmelse.

Gartneren skal, saa ofte det er nødvendigt, slaa Græsplænerne i Anlæggene, mindst 3 Gange i Maanederne Juni—September. Alle Plæner skal afstikkes mindst 1 Gang i Tiden fra 1ste Juni til 30te September. Han skal udføre sit Arbejde saa tidligt, at Foraarsarbejdet er tilendebragt inden Foraars Udgang.

Gartneren er Udvalget undergivet, og skal altid raadføre sig med dette angaaende Omlægning af Plæner, Beplantning, Træfældning og Beskæring. Han skal i alle Tilfælde udvise Økonomi og Sparsommelighed ved Indkøb af Blomster og Planter, ligesom han skal opbevare de til Anlæggene hørende Redskaber og Materialer og paase, at intet bortkommer.

Efteraarsarbejdet skal saa vidt muligt være udført inden September Maanedes Udgang, heri er dog undtaget Bænkeindsætning og Løvsamling. Træhugning og Beskæring udføres i Vinterhalvaaret. Alle huggede Træer tilfalder Gartneren og skal for hans Regning fjernes fra Stedet, saa snart Hugningen er foretaget.

Gartneren faar en fast Løn paa 1,200 Kr. for det Arbejde, han lader udføre fra 1ste Juni til 30te September. Beløbet udbetales med $\frac{1}{4}$ ved hver Maanedes Begyndelse, heraf skal han selv lønne den Medhjælp, han antager. Den øvrige Tid af Aaret udføres Arbejdet efter Timebetaling, og Gartneren faar da udbetalt 30 % udover den Timeløn, der er gældende imellem Rønne Kommune og Arbejdsmandenes Fagforening, saaledes at han faar 30 % for hver antagen Arbejder for at føre Tilsyn med Arbejdets Udførelse. Dette gælder dog ikke for Vedligeholdelse og Grundforbedring af Spadserestier, idet han da kun faar den forhøjede Timeløn for det Arbejde, han selv udfører.

Gartneren maa kun antage organiserede Arbejdere og skal lønne disse med den Timeløn, der er gældende for Rønne Kommunes Arbejdere.

Stillingen kan af begge Parter med 3 Maaneders Varsel opsiges til Fratrædelse den 1ste i en Maaned og er ikke pensionsgivende.

Rønne Byraad, den 18de Februar 1929.

P. R. V.

Niels Nielsen.

Bornholms Amts Bibliotek.

Beretning om Virksomheden 1ste April 1928—31te Marts 1929.

Udlaansvirksomhed. I Aarets Løb udlaantes i alt 65892 Bind. (1927—28: 84637). Udlaanet fordeler sig saaledes:

Rønne By	11650 Faglitt.	29310 Skønlitt.	40960 i alt.
Voksne Enkeltlaanere			
paa Landet	2583	— 6018	— 8601 »
Fra Bogkasser	512	— 937	— 1449 »
	i alt: 14745 Faglitt.	36265 Skønlitt.	51010 i alt.
Børn			
Biblioteket	1018	— 4864	— 5882 »
Kommuneskolen	745	— 8255	— 9000 »
	samlet Udlaan: 16508 Faglitt.	49384 Skønlitt.	65892 i alt.

Udlaanet af Faglitt. til voksne Laanere har udgjort 28,9 % af det samlede Udlaan (mod 28,0 i 1927—28).

Udenfor Rønne blev der udlaant 25 Bogkasser med tilsammen 1027 Bind. (491 Faglitt. 536 Skønlitt.) I Aarets Løb afleveredes 21 Bogkasser.

Af Børnebogsudlaanet er 9000 Bind udlaant gennem Kommuneskolens 5te og 6te Klasse.

Desuden er der gennem Biblioteket udlaant 665 Bind Faglitt. fra andre Biblioteker. (Statsbiblioteket i Aarhus: 516. Det kgl. Bibliotek 92. Universitetsbiblioteket: 15. Industriforeningen: 17. Kunstakademiet: 8. Landbohøjskolen: 10. Andre Biblioteker: 7.) Statens Bibliotekstilsyns Oplysningskontor er forespurgt i ca. 40 Tilfælde.

Udlaansafdelingen har i Aarets Løb været benyttet af i alt 3074 Laanere. Laanertallet var den 31te Marts 1929:

	Rønne	Fra Landet	i alt
Voksne:	2091	564	2655
Børn:	270	18	288
	i alt: 2361	582	2943

Læsesalen har været aaben 286 Hverdage og er besøgt af i alt 25165, (1927—28: 30003. 302 Dage) heraf 2777 Kvinder.

Bogbestanden var den 31te Marts 16644 Bind. Tilvæksten i Aarets Løb var 1581 Bind (890 Faglitt., 691 Skønlitt). Til Børneafdelingen er købt 295 Bind (205 Skønlitt. og 90 Faglitt.) Til Afgang er ført 485 Bind (30

Faglitt., 455 Skønlitt). Læsesalens Haandbogsamling er 918 Bind., Tilvæksten 125 Bind. Paa Læsesalen er fremlagt 66 Tidsskrifter og 16 Aviser.

Som sædvanlig er der udlaant Bøger til en Del Studiekredse over hele Øen. 7 af dem har tillige haft Lokale paa Biblioteket.

Biblioteket har i Aarets Løb haft den Glæde at modtage en Del Bog-gaver saavel fra private som fra forskellige Institutioner. Biblioteket bringer Giverne sin bedste Tak.

Som det vil ses af de overfor nævnte Tal for Bibliotekets Virksomhed, har der været en talmæssig ret stærk Tilbagegang. En nærmere Betragtning vil dog vise, at denne Tilbagegang i alt væsentlig falder paa Børne-bogsudlaanet og skyldes Omlægningen af dette (herom nærmere nedenfor). I Udlaanet til Voksne er der en ringe Tilbagegang, som dog ikke synes at berøre Kvaliteten, idet Procenten af udlaant Faglitt. er steget fra 28,0 i 1927—28 til 28,9 i 1928—29. Desværre er Bibliotekets Bogbestand af Skønlitt. meget stærkt medtaget og trænger i høj Grad til Fornyelse. En meget stor Del af den til Boganskaffelse bestemte Sum, har maattet benyttes til Anskaffelse af Erstatninger for udslidte Bøger, uden at det dog har været tilstrækkeligt, idet der jo ogsaa maa tages Hensyn til den nyudkomne Litteratur. (Herunder maa det ogsaa tages i Betragtning, at en Del af Bogkøbssummen er beslaglagt til Subskription.) Det har været meget vanskeligt for Biblioteket at tilfredsstille Laanernes Efterspørgsel efter den lødigere Litteratur, som de har Krav paa at kunne finde i Biblioteket. Det hænder ikke sjældent, at Personalet ikke er i Stand til at finde een Bog efter de lange Ønskeseidler paa 30—40 Bøger, som Laanerne møder med. Bogmangelen gælder som anført særlig den gode Skønlitt. (der tænkes ikke alene paa senere Aars Litteratur, men i det hele paa Litteratur fra det 20de Aarhundrede), men ogsaa indenfor Faglitt. trænger der i Afdelinger som »Geografi og Rejser« og »Personalhistorie« stærkt til en Forøgelse. Endvidere mangler Biblioteket i høj Grad en passende Bogsamling til Udlaan i Bogkasser paa Landet. Paa dette Omraade maa Biblioteket, hvad angaar den nyere Skønlitt. give blankt op.

Endvidere var det ønskeligt om der i Udlaanslokalet kunde blive Plads til nogle Reoler med Bøger beregnet for Laanere i Alderen 14—18 Aar. Disse Laanere, som kommer fra Børnebiblioteket, staar for det meste ganske desorienteret overfor de mange Bøger, som de mangler Forudsætninger for at kunne udvælge de rette i blandt. De trænger til en mindre Samling Bøger, udvalgt med denne Alder for Øje, et Overgangsled mellem Børnenes og de Voksnes Bibliotek.

Disse Manglers Afhjælpning vil naturligvis koste Penge, men Biblioteket vil i det kommende Aar blive meget ugunstigt stillet i økonomisk Henseende. Vort Statstilskud vil nemlig gaa ned fra ca. 18000 Kr. til ca. 14000 paa Grund af, at vi nu har opbrugt Pengene fra de tidligere Rundskuedage, men da Bibliotekets Driftsudgifter til Lønninger, Lys og Varme o. s. v. ligger fast, vil denne Nedgang i følelig Grad komme til at gaa ud over Bogkøbet, i Forvejen et af de ømme Punkter paa Budgettet. Men vi

maa sætte vor Lid til det kommende Rundskue og haabe paa et gunstigt Resultat.

I Aarets Løb er der stadig arbejdet videre paa det haandskrevne Katalog, og det er nu lykkedes at faa Forfatter- og Titelkataloget helt færdigt. I Løbet af Sommeren 1929 skal der foretages en Revision af Bøgernes Klassificering paa Grundlag af den af Statens Bibliotekstilsyn udgivne reviderede Decimalklassedeling og derefter skal der tages fat paa Emnekataloget.

Den 17de April 1928 aabnedes Børnebiblioteket i det for dette beregnede Lokale. Udlaanet er aabent Tirsdag og Fredag Kl. 4—7 og Læsesalen hver Dag undtagen Lørdag Kl. 4—7. Som det var at vente er Udlaanet af Børnebøger, der jo tidligere foregik hver Dag fra et Par Reoler i de voksnes Udlaanslokale, gaaet stærkt tilbage, men til Gengæld foregaar Udlaanet nu under behørig Kontrol. Besøget paa Børnelæsesalen har været 5232, og det har til Tider knebet med Pladsen. Der har hele Vinteren været arbejdet med Børnene for at lære dem Bibliotekets Indretning at kende og for at lære dem at bruge Bøger, Ting som Børnene er meget interesserede i.

Sammensætningen af Bibliotekets Bestyrelse og Personale er ikke i Aarets Løb undergaaet nogen Ændring.

Rønne i April 1929.

E. Götzsche.

Regnskab

over

Rønne Kommunes

Indtægter og Udgifter

i Aaret 1927—28.



Til
Rønne Byraads Kasse- og Regnskabsudvalg.

Idet jeg hermed fremsender Regnskabet for Aaret 1927—28 over Kommunens Indtægter og Udgifter, skal jeg tillade mig at oplyse:

I Forhold til Budgettet stiller *Driftsregnskabet* sig saaledes:

Indtægtskonti:	Mere end budgetteret Kr.	Mindre Kr.
II. Renter af Kommunens Kapitaler	10875.95	
III. Indtægter af Ejendomme:		
a. Kommunens Skov	900.10	
b. Gasværket	21151.60	
c. Vandværket	16745.41	
d. Elektricitetsværket	950.85	
e. Badeanstalten	84.41	
f. Kødkontrollen	1694.57	
g. Lejeafgifter		3767.51
IV. Afgifter af faste Ejendomme		52.56
V. Afgifter og Kendelser		125.68
VIII. Tilskud fra Staten i H. t. Lov Nr. 85 af ¹⁵ / ₆ 1903	622.00	
X. Andre Indtægter	20613.59	
XI. Paalignede Skatter	20504.31	
Merindtægt		90197.04
	94142.79	94142.79

	Udgiftskonti:	
	Mere end budgetteret Kr.	Mindre Kr.
I. Byens Bestyrelse i Almindelighed		4420.47
II. Fattigvæsenet	13763.66	
III. Tilskud til Hjælpekassen og Arbejdsløsheds- kasserne	54814.23	
IV a. Aldersrente		17807.94
IV b. Enkebørnsunderstøttelse		565.00
V. Skolevæsenet	1123.00	
VII. Medicinalvæsenet	0	
VIII. Gader og Veje		5372.59
IX. Byens Belysning		365.10
X. Begravelsesvæsenet	729.16	
XI. Den offentlige Renlighed		1897.27
XII. Brandvæsenet	1933.80	
XIII. Indkvarteringsvæsenet		281.90
XIV. De offentlige Lystanlæg		132.34
XV. Renter af Gæld		21517.42
XVI. Afskrivninger		8479.94
XIX. Bidrag til forskellige Institutioner	250.00	
XX. Bidrag til Amtsrepartitionsfonden		467.52
XXI. Andre Udgifter	4009.02	
Merudgift		15315.38
	<u>76622.87</u>	<u>76622.87</u>

Efter foranstaaende har der i Regnskabsaaret været en Merindtægt af 90197.04
og en Merudgift af 15315.38
hvorved fremkommer et Driftsoverskud af 74881.66
medens der intet Overskud var budgetteret.

For at lette Oversigten er der for Statusregnskabet ligesom for Driftsregnskabet foretaget en Opstilling af Aktiver og Passiver i Grupper, under hvilke samhørende Poster opføres, medens en nærmere Specifikation vil findes som Bilag B.

I øvrigt bemærkes til

Status.

I. Jorder til Dyrkning.

Af- og Tilgangen hidrører fra de ved Ejendomsskyldsvurderingen foretagne Forandringer i de forskellige Ejendommers Værdi.

II. Bygninger med tilhørende Arealer.

Afgangen med Undtagelse af Nr. 35 og 36 er de fastsatte Afskrivninger. Af Tilgangen mærkes Nr. 8, Kommunens Andel i Raadhuset, som ikke tidligere har været medoptaget paa Statusregnskabet.

Til Gasværkets Udvidelse og Modernisering (Nr. 11) er anvendt

147,295 Kr. 08 Øre, hvoraf 120,000 Kr. er afholdt af Gasværkets Fornyelsesfond og afskrevet. Arbejdet er endnu ikke fuldført, men dette ventes at ville ske i Løbet af Regnskabsaaret 1928—29.

Til Elektricitetsværket (Nr. 13) er bestilt en ny 1200 HK. Dieselmotor. Det paa Regnskabet opførte Beløb 19,257 Kr. 30 Øre er medgaaet til det paabegyndte Fundamenteringsarbejde. — De 3,845 Kr. 15 Øre, hvormed Højspændingsledningen til Poulsker er forøget, er Ingeniørhonorar for samme.

Nr. 33, Ejendommen Matr.-Nr. 1179 Bygr. er skænket Kommunen ved Testamente.

Passiver I. Laanet Nr. 53 paa 493,600 Kr. er optaget gennem Købstadkommunernes Laaneforening til følgende Formaal:

Gade- og Vejarbejder	136,600
Opførelse af et offentligt Slagtehus	150,000
Fundamenteringsarbejder paa Maskiner og elektriske Anlæg	40,000
Ledning til Allinge-Sandvig og til Hammerens Granitværk	67,000
Transformatorstationerne i Aaker	100,000
	<u> </u>
	Ialt Kr. 493,600

Til Gasværkets Udvidelse og den ny Dieselmotor til Elektricitetsværket er optaget et Laan hos Kommune Kreditforeningen paa 400,000 Kr., der dog først er kommet til Indtægt i Regnskabsaaret 1928—29.

V. I Henhold til Kontrakterne med Transformatorforeningerne skal der til Elektricitetsværkets Fornyelsesfond aarlig henlægges 2 % af Værkets bogførte Værdi.

Den samlede Gæld (inkl. Laan af egne Fonds) udgør:

Ultimo 1927—28	Kr. 4,575,229.43
— 1926—27	— 4,245,525.37

Forøgelse af Gæld Kr. 329,704.06

Aktivernes Værdi er steget med Kr. 467459.17.

I Behold af optagne Laan var ved Regnskabets Afslutning Kr. 135,695.48.

Rønne Kommunekontor, den 25de Oktbr. 1928.

H. Mogensen.

Foranstaaende Skrivelse tilstilles Byraadet.

Rønne Byraads Kasse- og Regnskabsudvalg, den 27de Oktbr. 1928.

P. U. V.

Niels Nielsen.

A. Driftsregnskab

Indtægt.	Regnskab Kr.	Budget Kr.
II. Renter af Kommunens Kapitaler	221778.61	210902.66
III. Indtægter af Ejendomme:		
a. Kommunens Skov	+4824.90	÷ 5225.00
b. Gasværket	26088.10	4936.50
c. Vandværket	17377.47	632.06
d. Elektricitetsværket	16134.35	15183.50
e. Badeanstalten	+1846.80	÷ 1931.21
f. Kødkontrollen	4794.57	3100.00
g. Lejeafgifter	+4063.36	÷ 295.85
	54159.43	16400.00
IV. Afgifter af faste Ejendomme	347.44	400.00
V. Afgifter og Kendelser ifølge Næringsloven m. fl. Love	20874.32	21000.00
VIII. Tilskud fra Staten i H. t. Lov Nr. 85 af 15/5 1903	8222.00	7600.00
X. Andre Indtægter	22113.59	1500.00
XI. Paalignede Skatter	906181.09	885676.78
	1233676.48	1143479.44

1927—28.

	Udgift.	Regnskab Kr.	Budget Kr.
I.	Byens Bestyrelse	65979.53	70400.00
II.	Fattigvæsenet	98263.66	84500.00
III.	Tilskud til Hjælpekassen og Arbejdsløsheds- kasser	144309.75	89495.52
IV a.	Aldersrente	168592.06	186400.00
b.	Enkebørnsunderstøttelse	4785.00	5350.00
V.	Skolevæsenet	178609.96	177486.96
VI.	Rets- og Politivæsenet	0	0
VII.	Medicinalvæsenet	8981.65	8981.65
VIII.	Gader og Veje	3887.41	9260.00
IX.	Byens Belysning	22834.90	23200.00
X.	Begravelsesvæsenet	729.16	0
XI.	Den offentlige Renlighed	5602.73	7500.00
XII.	Brandvæsenet	7570.60	5636.80
XIII.	Indkvarteringsvæsenet	218.10	500.00
XIV.	De offentlige Lystanlæg	3867.66	4000.00
XV.	Renter af Gæld	172736.83	194254.25
XVI.	Afskrivninger m. m. svarende til Afdrag paa Gæld	79989.32	88469.26
XIX.	Bidrag til forskellige Institutioner	15795.00	15545.00
XX.	Bidrag til Amtsrepartitionsfonden	158232.48	158700.00
XXI.	Andre og uforudsete Udgifter	17809.02	13800.00
	Overskud	74881.66	0
		<u>1233676.48</u>	<u>1143479.44</u>

B. Status ult.

(se Specifika-

Aktiver.

	Kr.	Kr.	Kr.
1. Jorder til Dyrkning og Bebyggelse			
primo 1927—28		237545.14	
Afgang		27862.39	
		<hr/>	209682.75
2. Bygninger med tilhørende Arealer:			
a. Husejendomme primo 1927—28	192692.68		
Afgang	7587.44		
	<hr/>	185105.24	
b. Ejendomme, der anv. i komm.			
Øjemed primo 1927—28	1531844.15		
Tilgang	96305.24		
	<hr/>	1628149.39	
c. Gasværk primo 1927—28	471493.80		
Tilgang	13450.27		
	<hr/>	484944.07	
d. Vandværk primo 1927—28	581154.06		
Afgang	16622.23		
	<hr/>	564531.83	
e. Elektricitetsværk primo 1927-28	1151559.40		
Tilgang	95337.18		
	<hr/>	1246896.58	
f. Varmtvandsbadeanst. pr. 1927-28	28034.78		
Afgang	787.41		
	<hr/>	27247.37	
g. Det off. Slagtehus, Tilg. i 1927-28		88788.62	
		<hr/>	4225663.10
3. Ejendomme solgt v. betinget Skøde			19917.62
4. Ikke afskrevne Udg. til Gader, Veje og Kloaker primo 1927—28		200068.41	
Tilgang		69594.10	
		<hr/>	269662.51
5. Rentebærende Kapitaler pr. 1927—28		34058.20	
Afgang		2158.82	
		<hr/>	31899.38
6. Aktier og Andele primo 1927—28 (uforandret)			524530.11
7. Tilgodeh. for Udlæg til Brolægning og Kloakarb. m. v. primo 1927—28		41921.16	
Tilgang		37439.22	
		<hr/>	79360.38
			<hr/>
			Overføres 5360715.85

1927—28.

tionen.)

Passiver.

	Kr.	Kr.
1. Kommunens faste Laan primo 1927—28 . . .	3827990.42	
Tilgang ÷ Afgang	405209.33	
		4233199.75
2. Kommunens midlertidige Laan (uforandret) . .		0
3. Laan til Kirkens Ombygning primo 1927—28 .	20615.22	
Afgang	578.76	
		20036.46
4. Pensionsfonden primo 1927—28	188761.06	
Tilgang	19421.26	
		208182.32
5. Værkernes Fornyelsesfond primo 1927—28 . .	310718.41	
Afgang	97108.81	
		213609.60
6. Elektricitetsværkets Akkumulatorfond		
Tilgang i 1927—28		5000.00
7. Anonymt Legat (uforandret)		21192.00
8. Deponerede Kapitaler primo 1927—28	1402.07	
Afgang	1402.07	
		0
9. Skyldige Statsskatter primo 1927—28	6655.19	
Tilgang	102.75	
		6757.94
10. Kirkeskat, Offer afl. m. v. primo 1927—28 . .	13762.02	
Afgang	5426.98	
		8335.04
11. Afskrivningskonto primo 1927—28	698422.04	
Tilgang	57364.92	
		755786.96
12. Driftoverskud primo 1927—28	44142.70	
— for 1927—28	74881.66	
		119024.36
13. Udgiftsrestancer primo 1927—28	2228264.87	
Tilgang	405935.39	
		2634200.26
14. Kapitalkonto primo 1927—28	905767.26	
Tilgang	9503.80	
		915271.06

Overføres 9140595.75

Aktiver.

	Kr.	Kr.
	Overført	5360715.85
8. Tilgodeh. for elektr. Install., Gas- ovne etc. primo 1927—28	7206.20	
Afgang	677.35	
	<hr/>	6528.85
9. Lagerbeholdninger primo 1927—28	53204.26	
Afgang	17505.25	
	<hr/>	35699.01
10. Aktiver tilh. Pensionsfonden primo 1927—28	81944.52	
Tilgang	2817.72	
	<hr/>	84762.24
11. Aktiver for et anonymt Legat, primo 1927—28 (uforandret)		21192.00
12. Aktiver for dep. Kapitaler primo 1927—28	1402.07	
Afgang	1402.07	
	<hr/>	0
13. Obligationer primo 1927—28	1000.00	
Afgang	1000.00	
	<hr/>	0
14. Indestaaende i Banker og Spare- kasser primo 1927—28	7004.62	
Tilgang	295458.47	
	<hr/>	302463.09
15. Indtægtsrestance primo 1927—28	3025622.44	
Tilgang	259369.83	
	<hr/>	3284992.27
16. Kassebeholdning primo 1927—28	74215.26	
Afgang	29972.82	
	<hr/>	44242.44
	<hr/>	9140595.75

11

Passiver.

Kr.

Overført 9140595.75

9140595.75

ad A. Bilag til Driftsregnskabet 1927—1928.

Indtægt.

	Regnskab.		Budget.
	Kr.	Kr.	Kr.
II. Renter af Kommunens Kapitaler m. m.			
a. Renter af frugtbarjorte Kapitaler m. m.:			
1. Renter af en Rønne Arbejdshus tilfalden Kapital	25.68		
2. Renter af Grundfondens Kapital i Sparekassen	238.27		
3. Renter af andre Kapitaler	1843.96		
4. Renter af Udlæg til Kloakledninger og Brolægningssarbejder for Private	2455.55		
5. Andel i Amtskommunefondens Renter	3545.87		
		8109.33	7396.77
b. Renter af Kommunens Kassebeholdning		1075.34	1400.00
c. Strafrenter i Henhold til Lov <i>Nº</i> 85 af 15/5 1903 § 27		12557.85	11000.00
d. Udbytte af Rønne-Nexø Jernbanen		0	5000.00
e. Beregnede Renter af den i Ejendomme, Jorder, Værker m.m. anbragte Anlægs-kapital.			
1. Købstadens Skov, Indtægtskonto IIIa	5065.00		
2. Gasværket, — III b	23074.69		
3. Vandværket, — III c	27703.71		
4. Elektricitetsværket, — III b	57227.97		
5. Badeanstalten, — III e	1312.35		
6. Ejendomme til Udleje, — III h	14712.35		
7. Administrationsbygningen, Udgiftskonto I	3281.07		
8. Forsørgelsesgaarden, — II	3394.27		
9. De gamles Hjem, — IV 1	24044.93		
10. Kommunesk.o.Søbadeanst.— V	40014.75		
11. Sprøjtehusene, — XII	205.00		
		200036.09	186105.89
		<u>221778.61</u>	<u>210902.66</u>

III. Indtægter af Ejendomme, tilhørende Kommunen:

a. Kommunens Skov:		
1. Salg af Skoveffekter	9481.54	9000.00
2. Do. af Ler	132.00	200.00
3. Leje af Jagten i Skoven.	120.00	120.00
4. » » udl. Huse og Jord	240.00	315.00
		<u>9973.54</u>
	Overføres	9635.00
		9973.54
		9635.00

	Regnskab.		Budget.
	Kr.	Kr.	Kr.
Fragaar Udgifter:	Overført	9973.54	9635.00
1. Kulturarbejder	426.93		500.00
2. Skovningsarbejder	3344.48		3000.00
3. Lønninger	3594.60		3630.60
4. Forskellige Arbejder	385.66		800.00
5. Vedligeholdelse af Bygninger	261.50		100.00
6. Skatter og Brandkontingent	375.70		450.00
7. Andre Udgifter	703.57		679.40
8. Renter (5 $\frac{0}{10}$ af 101,300 Kr.)	5065.00		5500.00
9. Afskrivning (1 $\frac{0}{10}$ af 14,100 Kr.)	141.00		200.00
		<u>14298.44</u>	<u>14860.00</u>
		<u>÷ 4324.90</u>	<u>÷ 5225.00</u>
b. Gasværket:			
1. Gas til Byens Belysning	12179.10		12000.00
2. Salg af Gas:			
a. Kogegas	175444.31		187500.00
b. Motorgas	14735.71		17000.00
c. Gas til Opvarmning	805.53		
	<u>190985.55</u>		
3. Salg af Biprodukter:			
a. Koks	71446.75		83250.00
b. Tjære	9545.35		9100.00
	<u>80992.10</u>		
4. Andre Indtægter	1007.29		0
	<u>285164.04</u>		
Der er til Aldersrentenydere solgt 4393 hl og til Arbejdsløse 2707 hl Koks a 1 Kr pr. hl.			<u>30885.00</u>
Fragaar Udgifter:			
1. Lønninger	70815.63		70294.00
2. Kul, Olie m. v.:			
a. Kul	81393.41		
b. Olie m. v.	697.13		
c. Myremalm	1688.06		
d. Vandafgift	1467.80		
e. Elektricitet	500.93		
	<u>85747.33</u>		140700.00
3. Vedligeholdelse af Maskiner og In- ventar:			
a. Ovne og Retorter	14030.27		
b. Maalere	1065.78		
c. Værktøj m. v.	3120.24		
	<u>18216.29</u>		26000.00
4. Vedligeholdelse af Bygninger	1819.68		10000.00
5. Do. af Ledninger:			
a. Hovedledninger	280.46		
b. Stikledninger	1142.76		
	<u>1423.22</u>		2500.00
Overføres	178022.15	285164.04	249494.00

	Regnskab.		Budget.
	Kr.	Kr.	Kr.
Overført	178022.15	285164.04	249494.00
6. Nyanskaffelser og Nyanlæg:			
a. Maalere	2226.91		
b. Nye Stikledninger	959.84		
c. Nye Hovedledninger	1766.96		
d. Værktøj, Maskiner og Inventar	2707.75		
e. Opførelse af Mur ved Jernbanelinien	11958.05		
	<hr/>	19619.51	8000.00
7. Omkostninger ved Salg af Tjære:			
a. Køb af Tønder	102.33		
b. Andre Udgifter	0		
	<hr/>	102.33	2500.00
8. Andre og uforudsete Udgifter:			
a. Kontorholdsudgifter	598.09		
b. Skatter og Assurance	2614.26		
c. Andre Udgifter	3944.95		
d. Udg. ved Salg af Koks	3030.75		
e. Andel i Udstillingen	1780.15		
f. Køb af Jord til Gasværket	12444.25		
	<hr/>	24412.45	7000.00
9. Renter (5 % af Kr. 461493.80)	23074.69		23074.69
10. Afskrivning (3 % af Kr. 461493.80)	13844.81		13844.81
	<hr/>	259075.94	303913.50
		<hr/>	26088.10
			<hr/>
			4936.50

Anm. Restgælden ultimo 1927—28 er 233176 Kr. 86 Øre.

c. Vandværket:			
1. Vandafgift efter Assurance	43058.36		42000.00
2. Do. af Ekstrahaner	6071.96		5600.00
3. Do. » W. C.	9634.16		9300.00
4. Do. » Havevanding og efter Overenskomst	4381.21		4000.00
5. Do. efter Maaler	24436.80		22000.00
6. Do. af Næringsbrug	2096.50		2100.00
7. Do. » Byggetforetagender	520.30		500.00
8. Leje af Vandmaalere	1900.50		1700.00
9. Andre Indtægter	702.35		400.00
	<hr/>	92802.14	87600.00
Fragaar Udgifter:			
1. Lønninger	11169.40		11342.00
2. Brændsel m. m.:			
a. Elektricitet	7250.40		
b. Olie m m.	49.02		
	<hr/>	7299.42	10500.00
Overføres	18468.82	92802.14	21842.00

	Regnskab.		Budget.
	Kr.	Kr.	Kr.
Overført	18468.82	92802.14	21842.00
3. Vedligeholdelse:			
a. Hovedledninger	125.01		
b. Stikledninger	407.37		
c. Maalere	284.44		
d. Beholdere, Brønde og Filtre	5034.86		
e. Maskiner, Bygninger og Inventar	544.43		
	6396.11		8300.00
4. Andre Udgifter	1554.34		2500.00
5. Nyanskaffelser og Nyanlæg:			
a. Hovedledninger	54.12		
b. Stikledninger	602.32		
c. Maalere	556.35		
d. Maskiner, Bygninger og Inventar	3466.67		
	4679.46		10000.00
6. Renter (5 % af 554074.29)	27703.71		27703.71
7. Afskrivning (3 % af do.)	16622.23		16622.23
8. Henlæggelse til Fornyelsesfonden	0		0
	75424.67		86967.94
	17377.47		632.06

Anm. Restgælden ultimo 1927—28 er 416122 Kr. 79 Øre.

d. Elektricitetsværket:

1: Salg af Elektricitet:			
a. Lys	169328.70		
b. Motor	53411.44		
c. Oplandsforsyning	53485.59		
	276225.73		254610.00
2. a. Ledningsarbejder	283.51		
b. Uforudsete Indtægter	2355.60		
	2639.11		2400.00
	278864.84		257010.00
Fragaar Udgifter:			
1. Lønninger	57612.54		57107.75
2. Brændsel m. v.:			
a. Brændsel	38104.08		
b. Smøreolie	3318.27		
c. Tvist m. m.	524.63		
d. Vandafgift	2196.87		
	44143.85		54440.00
3. Vedligeh. af Maskiner og Inventar:			
a. Akkumulatorer	438.70		
b. Maskiner og Tavler	3797.59		
c. Værktøj	506.96		
	4743.25		7200.00
Overføres	106499.64	278864.84	118747.75

	Regnskab.		Budget.
	Kr.	Kr.	Kr.
Overført	106499.64	278864.84	118747.75
4. Vedligeholdelse af Bygninger . . .	895.14		800.00
5. Vedligeholdelse af Ledninger m. v.:			
a. Ledninger	3192.36		
b. Maalere	204.41		
	<u>3396.77</u>		3000.00
6. Nyanskaffelser og Nyanlæg:			
a. Udvidelse af Lednings-			
nettet	13187.63		
b. Udvidelse af Stikled-			
ninger	944.31		
c. Værktøj og Inventar .	3198.73		
d. Maalere og Maalerled-			
ninger	3788.38		
	<u>21119.05</u>		17000.00
7. Andre Udgifter:			
a. Kontorudgifter	1282.10		
b. Skatter og Assurance	3005.06		
c. Uforudsete Udgifter .	4010.71		
d. Udlæg til Oplandsfor-			
syning	193.88		
e. Andel i Udstillingen .	1780.16		
	<u>10271.91</u>		10000.00
8. Renter (5 % af 1144559.40)	57227.97		
9. Afskrivning:			
(3 % af 1089957.49) . . .	32698.72		
(5 % af 54601.91)	2730.10		
	<u>35428.82</u>		92278.75
10. Henlagt til Fornyelsesfonden:			
(2 % af 1144559.40)	22891.19		0
11. Henlagt til Akkumulatorfonden . .	5000.00		0
	<u>262730.49</u>		<u>241826.50</u>
		<u>16134.35</u>	<u>15183.50</u>

Anm. Restgælden ultimo 1927—28 er 972098 Kr. 49 Øre.

e. Badeanstalten:			
1. Indtægt ved Badning	6801.30		7370.00
2. Tilskud fra Sparekassen	0		150.00
	<u>6801.30</u>		<u>7520.00</u>
Fragaar Udgifter:			
1. Løn til Bademesteren	4811.37		4928.00
2. Brændsel og Belysning	757.60		1200.00
3. Skatter og Assurance	144.00		150.00
4. Vedligeholdelse	421.41		500.00
5. Uforudsete Udgifter	413.96		573.45
6. Renter (5 % af Kr. 26247.03) . . .	1312.35		1312.35
7. Afskrivning (3 % af Kr. 26247.03) .	787.41		787.41
	<u>8648.10</u>		<u>9451.21</u>
	<u>÷ 1846.80</u>		<u>÷ 1931.21</u>

	Regnskab.		Budget.
	Kr.	Kr.	Kr.
f. Kødkontrollen:			
Kontrolafgift		10921.00	8800.00
Fragaar Udgifter:			
1. Lønninger	5056.54		5102.80
2. Andre Udgifter	1069.89		597.20
		6126.43	5700.00
		4794.57	3100.00
h. Lejeafgifter:			
1. Leje af Matr.-Nr. 796 af Bygr.		180.00	
÷ a. Skatter og Afgifter	33.76		
b. Vedligeholdelse	55.00		
		88.76	
			91.24
2. Leje af Bygningen ved Marie Koefoeds Vej Matr.-Nr. 689 a.		2760.00	
÷ a. Skatter og Afgifter m. m.	514.83		
b. Vedligeholdelse	340.29		
		855.12	
			1904.88
3. Leje af Matr.-Nr. 656 af Bygr.		144.00	
÷ Skatter og Afgifter		21.79	
			122.21
4. Leje af det tidligere Isolationshus		576.00	
÷ a. Skatter og Afgifter	75.30		
b. Vedligeholdelse	342.27		
		417.57	
			158.43
5. Leje af Matr.-Nr. 749 b af Bygr.		300.00	
÷ a. Skatter og Afgifter	21.79		
b. Vedligeholdelse	50.00		
		71.79	
			228.21
6. Leje af Matr.-Nr. 202 af Bygr.		588.00	
÷ a. Skatter og Afgifter	38.14		
b. Vedligeholdelse	52.56		
		90.70	
			497.30
Overføres		3002.27	

b

	Overført	Regnskab.		Budget.
		Kr.	Kr.	Kr.
			3002.27	
7. Leje af Lille Sejersgaard		1128.00		
÷ a. Skatter og Afgifter	70.85			
b. Vedligeholdelse	1653.60			
		<u>1724.45</u>		÷ 596.45
8. Leje af Havelodder . . .		2591.50		
÷ a. Skatter og Afgifter	82.75			
b. Andre Udgifter (Hegn og Vandledning)	1388.77			
		<u>1471.52</u>		
			1119.98	
9. Leje af Jordlodder . . .		947.50		
÷ a. Skatter		176.00	771.50	
10. Leje af Lokaler til Biblioteket		5200.00		
÷ a. Skatter	2.50			
b. Vedligeholdelse	351.64			
		<u>354.14</u>		4845.86
11. Leje af Matr.-Nr. 505 og 507 af Bygr.		228.00		
÷ a. Skatter	40.85			
b. Vedligeholdelse	58.81			
		<u>99.66</u>		128.34
12. Leje af Lokaler til Lysbadeanstalt		1425.00		
÷ a. Afgifter	3.30			
b. Vedligeholdelse	327.11			
		<u>330.41</u>		1094.59
13. Leje af Matr.-Nr. 270 a af Bygr.		312.00		
÷ a. Skatter og Afgifter	4.72			
b. Vedligeholdelse	212.24			
		<u>216.96</u>		95.04
14. Leje af Matr.-Nr. 187 Bygr.		96.00		
÷ a. Skatter og Afgifter	15.05			
b. Vedligeholdelse	202.36			
		<u>217.41</u>		÷ 121.41
15. Leje af Møllegade 44 . . .		232.00		
÷ a. Skatter og Afgifter	100.90			
b. Vedligeholdelse	739.07			
		<u>839.97</u>		÷ 607.97
	Overføres		<u>9731.75</u>	

		Regnskab.	Budget.
		Kr.	Kr.
	Overført		9731.75
16.	Leje af Vimmelskafte 22	540.00	
	÷ a. Skatter og Afgifter	32.01	
	b. Vedligeholdelse	55.05	
		<u>87.06</u>	
			452.94
17.	Leje af Ll. Madsegade 19	300.00	
	÷ a. Skatter og Afgifter	21.50	
		<u>278.50</u>	
18.	Leje af 4 Træhuse . . .	1200.00	
	÷ a. Skatter og Afgifter	89.72	
	b. Vedligeholdelse . . .	330.79	
		<u>420.51</u>	
			779.49
19.	Leje af Soldaterstr. 10 .	420.00	
	÷ Skatter og Afgifter .	25.94	
		<u>394.06</u>	
20.	Leje af Skarpegade 12.	420.00	
	÷ a. Skatter og Afgifter	29.67	
	b. Vedligeholdelse . . .	310.18	
		<u>339.85</u>	
			80.15
21.	Leje af Nordøstvej 8 . . .	350.00	
	÷ Skatter og Afgifter . . .	60	
		<u>349.40</u>	
22.	Leje af Almegade 11 . . .	336.00	
	÷ a. Skatter og Afgifter	22.46	
	b. Vedligeholdelse . . .	385.35	
		<u>407.81</u>	
			+ 71.81
23.	Leje af Kirkestræde 9 . . .	115.00	
	÷ Skatter og Afgifter . . .	80	
		<u>114.20</u>	
24.	Leje af Eginsgade 3 . . .	623.33	
	÷ a. Skatter og Afgifter	36.77	
	b. Vedligeholdelse . . .	11.25	
		<u>48.02</u>	
			575.31
			<u>12683.99</u>
			15057.00
	Fragaar:		
	Renter (5% af 294247.00)	14712.35	
	Afskrivning:		
	(1 % af 121900.00) . . .	1219.00	
	(3 % af 27200.00) . . .	816.00	
		<u>2035.00</u>	
			16747.35
			<u>15352.85</u>
			÷ 4063.36 ÷ 295.85

	Regnskab. Kr.	Budget Kr.
IV. Afgifter af faste Ejendomme:		
a. Faste aarlige Afgifter, som ved Salg af kommunale Ejendomme er paalagte disse	347.44	400.00
b. Andre Afgifter	0	0
	<u>347.44</u>	<u>400.00</u>
V. Afgifter og Kendelser ifølge Næringsloven af 29de Decbr. 1857 m. fl. Love:		
a. Kendelser for Næringsadkomster	1750.00	2500.00
b. Afgift for Brændevinshandel og Udskænkning efter Beværterlovens § 40	8840.00	
Fragaar Statskassens Andel	1119.99	
	<u>7720.01</u>	<u>7500.00</u>
c. Afgift iflg. Beværterlovens § 22	60.00	50.00
d. Afgift efter Næringslovens § 29, 3. Stk.	70.00	0
e. Indtægt ifølge Lov af 1/8 1889 om Handelsregistre m. v.	14.00	30.00
f. Indtægt ifølge Lov af 18/4 1925 om Hundeafgift m. v.	2392.00	2000.00
g. Indtægt af frivillige Svendeprøver	27.00	20.00
h. Indtægt ifølge Lov af 1/4 1922 om Afgift af off. Forestillinger m. v.	8057.31	8000.00
i. Jagttegn i H. t. Lov om Jagten af 30/6 1922	684.00	900.00
k. Afgift i Henh. til Politivedtægt § 11	100.00	
	<u>20874.32</u>	<u>21000.00</u>
VIII. Tilskud fra Staten i H. t. Lov Nr. 85 af 15/5 1903		
	8222.00	7600.00
IX. Koncessionsafgifter		
	0	0
X. Andre Indtægter:		
a. 1/4 pCt. Afgift iflg. Reglement for Købstædernes Fattigvæsen af 5/7 1803 § 42 Nr. 3, jfr. Lov om Afgifter af frivillige Auktioner over Handelsvarer af 20/5 1868	114.31	150.00
b. Skolemulkter	59.32	100.00
Andre Bøder	135.00	200.00
Bøder i H. t. Lov om Folkeregistre	55.00	300.00
c. Bygningsgebyrer	498.88	500.00
d. 1. Refusion fra Kirken for Afdrag paa Kirkelaanet	578.76	0
	<u>1441.27</u>	<u>1250.00</u>
Overføres	1441.27	1250.00

	Regnskab.		Budget.
	Kr.	Kr.	Kr.
		1441.27	1250.00
Overført		237.50	250.00
2. Afgift af Benzintanke paa Gaderne			
3a Skattebøder og dermed følgende Efterbetaling af Skatter		20268.82	
3b Andre Indtægter		166.00	
		<u>22113.59</u>	<u>1500.00</u>
XI. Paalignede Skatter:			
a. Ejendomsskatter:			
1. Grundskyld	26674.55		
2. Ejendomsskyld	17384.89		
		<u>44059.44</u>	<u>44247.00</u>
b. Skat af Aktieselskaber i H. t. Lov Nr. 73 af ²⁹ / ₈ 1924	25102.30		
÷ Andre Kommuners Andel	4561.10		
		<u>20541.20</u>	<u>21600.00</u>
c. Skat til Kommunen som Erhvervskommune i H. t. Lov Nr. 73 af ²⁹ / ₈ 1924		2859.49	4000.00
d. Dækningsafgift af Statens Ejendomme i Henh. t. Lov Nr. 83 af ³¹ / ₈ 1927		757.16	
e. Personlig Kommuneskat	897569.13		
Nedsættelse ifølge Skatte- raadskendelser	9546.90		
	<u>888022.23</u>		
Fradrag efter LovNr. 73 af ²⁹ / ₈ 1924 § 14	1405.02		
		<u>886617.21</u>	<u>875829.78</u>
		954834.50	945676.78
 Afgang som Følge af:			
Forgæves Udpantning	11731.98		
Fraflytning	23325.00		
Dødsfald	3359.88		
Eftergivet af Byraadet	10236.55		
		<u>48653.41</u>	<u>60000.00</u>
		<u>906181.09</u>	<u>885676.78</u>

Udgift.

I. Byens Bestyrelse i Almindelighed:

1. Lønninger m. v.:			
a. Lønninger	23877.11		
b. Pensioner og Pensions- fondstilszkod	12899.15		
		<u>36776.26</u>	<u>38212.72</u>
Overføres	36776.26		38212.72

	Overført	Regnskab. Kr.	Kr.	Budget. Kr.
	36776.26			38212.72
2. Udgifter til Skatters Paaligning og Opkrævning	13292.82			
Fragaar:				
Statskassens Godtgørelse for Opkrævning af Statsskatter	3274.88			
Gebyrer for Udpantninger	3441.83			
	<u>6716.71</u>			
		6576.11		6700.00
3. Kontorholdsudgifter:				
a. Kommunekontoret	4961.05			7000.00
b. Bygningsinspekt. Kontor	620.40			1000.00
		<u>5581.45</u>		
4. Vedligeholdelse af Kontorlokaler:				
a. Rengøring	2696.29			2400.00
b. Brændsel og Belysning	993.33			1600.00
c. Andre Udgifter	1653.10			400.00
		<u>5342.72</u>		
5. For Benyttelse af Raadhuset		150.00		150.00
6. Andre Udgifter:				
a. Avertissementer, Tryksager m. v.	4560.85			5500.00
b. Revision	2500.00			2500.00
c. Andre Udgifter	554.86			1000.00
		<u>7615.71</u>		
7. Renter (5 % af 65621.39)		3281.07		3281.07
8. Afskrivning (1 % af do.)		656.21		656.21
		<u>65979.53</u>		
			<u>65979.53</u>	<u>70400.00</u>
 II. Fattigvæsenet:				
1. Lønninger og Pensioner:				
a. Andel i l. Fuldmægtigens Løn	4285.20			
Pensionsfondstilskud	177.60			
			<u>4462.80</u>	
b. Forsørgelsesvæsenets Undersøger	4543.20			
Pensionsfondstilskud	187.80			
		<u>4731.00</u>		
Heraf udreder:				
Aldersrenten $\frac{1}{3}$	1577.00			
Hjælpekassen $\frac{1}{6}$	788.50			
		<u>2365.50</u>		
			<u>2365.50</u>	<u>6697.48</u>
Overføres		6828.30		6697.48

		Regnskab.	Budget.
	Overført	Kr.	Kr.
		6828.30	6697.48
2. Udgifter ved Trængendes Forsørgelse:			
a. Forsørgelsesanstalten:			
1. Løn til Bestyreren . . .	2518.84		
Pensionsfondstilskud . . .	163.20		
	<u>2682.04</u>		
2 Køkkenpiger . . .	930.00		
	<u>3612.04</u>		
2. Husholdningen . . .	6755.89		
3. Brændsel og Belysning . . .	1449.16		
4. Beklædning . . .	403.35		
5. Medicin og Lægehj. . .	245.35		
6. Vask og Rengøring . . .	181.71		
7. Vedligeholdelse af Byg-			
ninger og Inventar . . .	297.58		
8. Skatter o. Brandkonting. . .	126.53		
9. Andre Udgifter . . .	154.58		
10. Forrentning . . .	975.85		
11. Afskrivning . . .	200.00		
	<u>14402.04</u>		
Fragaar:			
12. Takstmæssig Betaling . . .	7229.60		
13. Andre Indtægter . . .	255.00		
	<u>7484.60</u>		
		<u>6917.44</u>	
14. Landbruget:			
Indtægt:			
a. Mælk og Fløde . . .	7068.51		
b. Sæd og Kartoffler . . .	40.46		
c. Haveprodukter . . .	435.55		
d. Salg af Kreaturer, Kalve			
og Grise . . .	3832.31		
e. Værdien af de paa Anstalten			
anvendte Landbrugs-			
produkter . . .	887.00		
f. Andre Indtægter . . .	694.52		
	<u>12958.35</u>		
Udgift.			
g. Lønninger . . .	1081.75		
h. Indkøb af Kreaturer . . .	460.00		
i. Indkøb af Foderstoffer . . .	2906.30		
k. Indkøb af Kunstgødning o. l. . .	357.40		
l. Vedligeholdelse af Bygninger og			
Inventar . . .	1274.36		
Overføres	6079.81	12958.35	6917.44
		6828.30	6697.48

			Regnskab.		Budget.
			Kr.	Kr.	Kr.
Overført	6079.81	12958.35	6917.44	6828.30	6697.48
m. Skatter og Afgifter	687.52				
n. Elektricitet og Andre Udgifter	886.48				
o. Flidsgodtgørelse til Beboerne paa Anstalten	526.25				
p. Forrentning	2418.42				
q. Afskrivning	200.00				
		10798.48			
			÷ 2159.87		
				4757.57	3800.00

b. Understøttelse med Fattighjælps Virkning:

a. Egne Fattige:

1. Udbetalt Understøttelse	11579.74				
÷ Indgaaede Bidrag og tilbagebetalt Fattighjælp	3827.54				
				7752.20	
2. Plejebørn	5566.38				
÷ Indgaaede Bidrag	2361.00				
				3205.38	
3. I Forsørgelsesanstalt				2846.40	
4. Sygehusophold og Medicin				437.50	
5. Refusion til andre Kommuner:					
a. København, Frederiksberg og Gentofte	3068.56				
b. Købstæder	2038.13				
c. Sognekommuner	5849.19				
d. Udlandet	986.39				
				11942.27	
6. Alimentationsbidrag	12244.64				
÷ Refusion	5752.66				
				6491.98	

b. Fremmede Fattige:

1. Udbetalt Understøttelse	18093.23				
2. Plejebørn	1187.50				
3. I Forsørgelsesanstalt	2621.20				
4. Sygehusophold og Medicin	3338.66				
5. Hjemsendelse m. m.	355.15				
				32675.73	
Fragaar:	25595.74				
Indkomne Bidrag m. m. og Refusion fra fremmede Kommuner	21866.18				
				3729.56	

		36405.29	36000.00
Overføres	47991.16	46497.48	

		Regnskab.	Budget.
		Kr.	Kr.
	Overført	47991.16	46497.48
c.	Hjælp til hjemløse trængende (Fattiglovens § 27)	30144.04	
	Refusion fra Amtspartitions- fonden	30144.04	
			0

Understøttelse uden Fattighjælps Virkning.

a.	Sindssyge	12467.06			
	÷ Refusion	4608.33			
			7858.73		
b.	Aandssvage		3417.78		
c.	Blinde og døvstumme	955.80			
	÷ Refusioner	180.00			
			775.80		
d.	Epileptikere		1390.12		
e.	Vanføre og lemlæstede	2389.53			
	÷ Refusioner	969.34			
			1420.19		
f.	Tuberkuløse og kirtelsvage	1309.60			
	÷ Refusioner	313.25			
			996.35		
g.	Anbringelse af Værgeraads- børn	6892.35			
	÷ Refusioner	6568.17			
			324.18		
h.	Lægehjælp		1549.40		
i.	Begravelseshjælp		421.00		
k.	Jordemoderhjælp	160.00			
	÷ Tilbagebetalt	20.00			
			140.00		
l.	Fortsat Sygekassehjælp (§ 63 1. Stk.)	4538.72			
	÷ Refusioner	405.25			
			4133.47		
m.	Kronisk syge (§ 63, 2. Stk.)	15783.36			
	÷ Refusioner	3187.06			
			12596.30		
n.	Hjælp efter Tuberkulose-loven		231.10		
o.	Hjælp efter Epidemiloven	78.00			
	÷ Refusioner	35.50			
			42.50		
p.	Hjælp efter Invalideforsik- ringsloven:				
	1. §§ 5 og 6 (Tilskud Fondm.)	7840.00			
	2. §§ 22 og 26	1145.08			
	÷ Refusioner	392.93			
			752.15		
	3. § 27 (Renteny- dere o. 62 Aar)	6250.00			
	÷ Refusioner	1749.98			
			4500.02		
	Overføres	13092 17	35296.92	47991.16	46497.48

		Regnskab.		Budget.	
		Kr.	Kr.	Kr.	
	Overført	13092.17	35296.92	47991.16	46497.48
4. § 25 (Forskud)	19348.81				
÷ Refusioner	13072.34				
	<u>6276.47</u>				
			<u>19368.64</u>		
			54665.56		
Fragaar:					
Refusion fra Amtsrepartions-					
fonden til Sindssyge, Ab-					
norme m. m. paa Anstalter			<u>6921.82</u>		
				<u>47743.74</u>	35000.00
				95734.90	
Kontorholdsudgifter: Papir, Protokoller m. m. til					
Forsørgelsesvæsenet, Aldersrente, Enkebørn, Børne-					
tilsyn og Værgeraad					
			2128.05	2000.00	
Andre Udgifter			400.71	1002.52	
			<u>98263.66</u>	<u>84500.00</u>	
III. Tilskud til Hjælpekassen og Arbejds-					
løshedskasser m. v.:					
a. Tilskud til Hjælpekassen:					
I Henhold til Hjælpekasseloven af 29.					
April 1913		97463.83			
Heri fragaar Statens Tilskud for 1926-27		<u>5096.00</u>			
			92367.83	41295.52	
b. Udgifter til Sygekasser (jfr. særlig Syge-					
kasseloven af 10de Maj 1915, ændret					
ved Lov af 6te Maj 1921):					
1. Kontante Tilskud til Sygekasser		1500.00			
2. Refusion til anerkendte Sygekasser					
for kronisk syge		1251.00			
3. Tilskud til Betaling af Medlemsbi-					
drag til anerkendte Sygekasser		898.05			
4. Befordring af Sygekassemedlemmer		<u>701.90</u>			
			4350.95	3000.00	
d. Udgifter ifølge Lovgivningen om Ar-					
bejdsanvisning og Arbejdsløhedsfor-					
sikring m. m. (jfr. Lov 4de Marts 1924):					
1. Tilskud til Betaling af Medlemsbidrag					
til Arbejdsløshedskasser		467.50		200.00	
2. Tilskud til Arbejdsløshedskasser (jfr.					
Lovens § 16, 3die Stk.)		26803.13		25000.00	
3. Tilskud til Hjælpekassen					
i Anledning af ekstraordi-					
nær Arbejdsløshed (Lo-					
vens §31 1ste Stk.) ^{1/4-30/928}	42247.18				
Heri fragaar: Tilskud fra					
Staten efter § 31, 1. Stk.	<u>23310.11</u>				
			18937.07	20000.00	
			<u>46207.70</u>	<u>96718.78</u>	89495.52
	Overføres				

		Regnskab.	Budget.
		Kr.	Kr.
	Overført	46207.70	89495.52
4. Arbejdsanvis.-Kontoret:			
(fra $\frac{1}{10}$ 1927— $\frac{31}{3}$ 1928)			
Kontorbestyrerens Løn	2184.60		
Leje af Lokaler	150.00		
Brændsel, Belysn., Reng.	150.00		
Kontorhold	319.69		
Bladhold	0		
Tilskud til Pensionsfonden	90.00		
	<u>2894.29</u>		
Heri fragaar:			
Ref. f. Staten	934.76		
Do. f. Bh. Amt	964.76		
Tilsk.f.Bh.Amt			
til Best. Løn	400.00		
	<u>2299.52</u>		
		594.77	
		<u>46802.47</u>	
e. Tilskud til Undersøger Jensens Løn			788.50
			<u>144309.75</u>
			<u>89495.52</u>

IV. 1. Aldersrente:

Fra 1ste April til 30te September 1927.

a. Rente:

1. Personer, der bor og er forsørgelsesberettiget i Rønne:			
Aldersrentens faste Beløb	109770.25		
Dyrtidstillæg	10536.00		
Tillæg efter § 5, 5.—6. Stk.	4062.75		
— — § 21, 4. Stk.	33.00		
	<u>124402.00</u>		
Tilskud til Kur og Pleje	33096.95		
Medicin og Bandager	2299.22		
Lægehonorar	1612.00		
Sygehjælp	119.00		
Sygepleje i Hjemmet	3021.00		
Begravelseshjælp	360.00		
	<u>40508.17</u>		
		164910.17	
2. Refusion til andre Kommuner		6763.72	
3. Personer, som bor i Rønne og er forsørgelsesberettiget i andre Komm.:			
Aldersrentens faste Beløb	26035.00		
Dyrtidstillæg	2522.50		
Tillæg efter § 5, 5.—6. Stk.	382.50		
— — § 21, 4. Stk.	9.00		
	<u>28949.00</u>		
Tilskud til Kur og Pleje	8941.20		
Medicin og Bandager	778.77		
Lægehonorar	378.00		
Sygehjælp	0		
	<u>10097.97</u>		
		28949.00	
		<u>171673.89</u>	

Overføres 10097.97 28949.00 171673.89

		Regnskab.		Budget.
		Kr.	Kr.	Kr.
Overført	10097.97	28949.00	171673.89	
Sygepleje i Hjemmet . . .	1629.05			
Begravelseshjælp	596.00			
	<u> </u>	12323.02		
		<u> </u>		
		41272.02		
Refusion fra andre Kommuner ³ / ₄	30954.02			
Refusioner efter Aldersrentelovens § 6	225.22			
	<u> </u>	31179.24		
		<u> </u>	10092.78	
			<u> </u>	181766.67

Fra 1ste Oktober 1927 til 31te Marts 1928.

1. Personer, der bor og er forsørgelsesberettigede i Rønne:				
Aldersrentens faste Beløb	111183.50			
Ugepenge til »De Gl. Hj.»s Beboere	1292.00			
Personligt Tillæg	5420.00			
Kur, Pleje og Sygehjælp	36263.65			
Medicin og Bandager	2415.66			
Læge	1616.00			
Begravelseshjælp	1164.50			
	<u> </u>	159355.31		
2. Refusion til andre Kommuner		6555.43		
3. Personer, som bor i Rønne og er forsørgelsesberettiget i andre Komm.: Aldersrentens faste Beløb	27817.50			
Ugepenge til »De Gl. Hj.»s Beboere	312.00			
Personligt Tillæg	1088.00			
Kur, Pleje og Sygehjælp	8473.92			
Medicin og Bandager	673.95			
Læge	465.20			
Begravelseshjælp	429.00			
	<u> </u>	39259.57		
Indbet. eft. Aldersrentel. § 7, 5. Stk.	154.50			
Tilbagebet. for Julie Dam	72.00			
	<u> </u>	226.50		
		<u> </u>	39033.07	
Refusion fra fremmede Kommuner ³ / ₄	29274.80			
Do. e. § 7, 5. Stk.	1141.32			
Overføres	30416.12	39033.07	165910.74	181766.67

		Regnskab.		Budget.
		Kr.	Kr.	Kr.
Overført	30416.12	39033.07	165910.74	181766.67
Andr. Refusioner	106.25			
	<u> </u>	30522.37	8510.70	
			<u> </u>	174421.44
				356188.11 380250.00
Heraf udreder Staten $\frac{7}{12}$				207776.40 221812.50
				<u> </u> 148411.71 158437.50
b. »De gamles Hjem«:				
1. Lønninger			9638.92	
2. Husholdningen			27150.40	
3. Brændsel og Belysning			11709.96	
4. Beklædning			346.10	
5. Læge og Medicin			3921.16	
6. Vask og Rengøring			3172.42	
7. Vedligeholdelse af Bygninger			4356.14	
8. Skatter og Afgifter			1619.80	
9. Andre Udgifter			759.14	
			<u> </u>	62674.04
Fragaar:				
10. Takstmæssig Betaling:				
23477 Belægningsdage à				
3,10 Kr.	72778.70			
1997 Belægningsdage à				
3,50 Kr.	6989.50			
Indbetalt af private for				
Ophold	200.00			
			<u> </u>	79968.20
			÷	17294.16
11. Forrentning 5 % af Kr.				
480898.60	24044.93			
12. Afskrivning $1\frac{1}{2}$ % af Kr.				
480898.60	7213.48			
			<u> </u>	31258.41
				13964.25 23658.41
c. Brændsel til Aldersrentenydere:				
Ydet Brændselshjælp til Aldersrenteny-				
dere i Kommunen			2142.00	
Refusion fra Staten			714.00	
			<u> </u>	1428.00
d. Andre Udgifter:				
1. Andel i 1. Fuldmægtigens Løn og				
Pensionering			2231.40	
2. Andel i Undersøgerens do.			1577.00	
3. Andre Udgifter			979.70	
			<u> </u>	4788.10 4304.09
				<u> </u> 168592.06 186400.00

	Regnskab.		Budget.
	Kr.	Kr.	Kr.
IV. 2. Understøttelse til Børn af Enker:			
a. Understøttelser til Enker i Kommunen	9820.00		11000.00
b. Refusion til fremmede Kommuner	1069.99		1200.00
		10889.99	12200.00
Heri fragaar Refusion fra fremmede Kommuner		1320.00	1500.00
		9569.99	10700.00
Heraf udreder Staten $\frac{1}{2}$ med		4784.99	5350.00
		4785.00	5350.00
V. Skolevæsenet:			
1. a Lønninger	147624.11		
Fragaar Statskassens Tilskud	65111.27		
		82512.84	82784.28
2. a Løn til Pedellerne	7206.00		7900.00
b Tilsyn med Oversiddere	83.33		250.00
c Tilsyn med Samlingerne	250.00		250.00
d Vikarløn	1066.16		1015.72
		8605.49	
3. Tilskud til private Skoler		200.00	200.00
4. Kontorholdsudgifter		0	100.00
5. Undervisningsmidler		8387.12	8500.00
6. Vedligeholdelse af Bygninger og Inventar		9179.28	6000.00
7. Brændsel og Belysning		7322.26	8800.00
8. Vandafgift, Skatter og Brandkontingent		2646.99	4300.00
9. Renholdelse af Skolelokaler		10268.85	9500.00
10. Skolekøkkenet		1197.65	1100.00
11. Forskellige Udgifter		3125.42	2600.00
12. Ungdomsskolen	781.31		
Fragaar Statstilskud og Indskrivningsgebyr	559.00		
		222.31	
13. Renter (5 % af Kr. 779115.93)	38955.80		
Do. (5 % af Kr. 21178.98)	1058.95		
		40014.75	38955.80
14. Afskrivning (1 % af Kr. 779115.93)	7791.16		
Do. (5 % af Kr. 21178.98)	1058.95		
		8850.11	7791.16
Fragaar:		182533.07	180046.96
Skolepenge fra Knudsker Kommune	2363.11		
Statstilskud til Forrent. af Skolelaan	1560.00		
		3923.11	2560.00
		178609.96	177486.96
VI. Rets- og Politivæsenet		0	0
VII. Medicinalvæsenet:			
Tilskud til Bornholms Sanatorium		8981.65	8981.65
		8981.65	8981.65

	Regnskab. Kr.	Budget. Kr.
VIII. Gader og Veje:		
1. Lønninger og Pensioner	0	0
2. Byens Gader:		
a. Nye Arbejder:		
d. Omlægn. af Fortove med Fliser	825.02	3260.00
e. Tjæring af Gader	4682.83	3000.00
f. Køb af Jord til Udvidelse af Gader og Veje	137.50	
	<u>5645.35</u>	
3. Byens Veje:		
a. Almindelige Vedligeholdelser	983.76	1000.00
b. Skærveslagning	1476.64	1500.00
5. Kloakarbejder	464.49	500.00
	<u>8570.24</u>	
Fragaar Andel i Motorafgiften for Tjæring af Gader	4682.83	0
	<u>3887.41</u>	<u>9260.00</u>
IX. Byens Belysning:		
1. Gasforbrug	12207.90	12000.00
2. Lygtetænderne	9000.00	9000.00
3. Vedligeholdelse af Brændere og Net	1587.48	2000.00
4. Nye Lygter	0	100.00
5. Andre Udgifter	39.52	100.00
	<u>22834.90</u>	<u>23200.00</u>
X. Begravelsesvæsenet		
	<u>729.16</u>	<u>0</u>
XI. Den offentlige Renlighed:		
1. Renholdelse af Byens Gader og Veje	4000.00	4000.00
2. Snekastningen m. v.	738.44	2000.00
3. Den offentlige Renovations Udførsel:		
a. Renovatørernes Løn	6274.12	6298.00
b. Afhenterne	7554.80	7500.00
c. Anskaffelse og Vedligeholdelse af Materiel	1105.75	2000.00
d. Andre Udgifter	361.12	402.00
	<u>15295.79</u>	<u>22200.00</u>
Fragaar Afgift for Tøndernes Af- hentning	14431.50	14700.00
	<u>864.29</u>	
4. Andre Udgifter	0	0
	<u>5602.73</u>	<u>7500.00</u>
XII. Brandvæsenet:		
1. Lønninger og Pensioner	4284.00	4616.00
2. Vedligeholdelse af Brandrekvisitter	372.48	600.00
3. Vedligeholdelse af Bygninger	204.96	300.00
4. Andre Udgifter	4355.81	1284.00
5. Renter (5 % af Kr. 4100.00)	205.00	205.00
6. Afskrivning (1 % af Kr. 4100.00)	41.00	41.00
	<u>9463.25</u>	<u>7046.00</u>
Overføres	9463.25	7046.00

	Overført	Regnskab. Kr.	Budget. Kr.
Fragaar:		9463.25	7046.00
Havnens Tilskud		1892.65	1409.20
		<u>7570.60</u>	<u>5636.80</u>
XIII. Indkvarteringsvæsenet		218.10	500.00
XIV. De offentlige Lystanlæg:			
1. Vedligeholdelsesudgifter		3904.56	4000.00
Fragaar:			
Math. P. Marker og Hustrus Legat		36.90	
		<u>3867.66</u>	<u>4000.00</u>
XV. Renter af Gæld:			
1. Bornholms Spare- og Laanekasse		334.84	
2. Do.		76.82	
3. Do.		78.47	
4. Nationalbanken		2075.34	
5. Livsforsikringsselskabet »Hafnia«		10365.30	
6. Amtskommunefonden		456.30	
7. Statskassen til Fiskerilaan		1.47	
8. Bornholms Spare- og Laanekasse		2755.47	
9. Do.		154.26	
10. Sjællands Stifts offentlige Midler		1042.11	
11. Do.		1255.79	
12. Kommune-Kreditforeningen		3096.50	
13. Bornholms Spare- og Laanekasse		3596.22	
14. Statsanstalten for Livsforsikring		8497.38	
15. Bornholms Spare- og Laanekasse		47.81	
16. Kommune-Kreditforeningen		1670.76	
17. Bornholms Spare- og Laanekasse		915.39	
18. Statsanstalten for Livsforsikring		1109.27	
19. Bornholms Spare- og Laanekasse		141.76	
20. Kommune-Kreditforeningen		6101.20	
21. Rønne Havn		81.00	
22. Dansk Folkeforsikringsanstalt	11281.25	-	
Fragaar Rentetilskud fra Staten	2005.00		
		<u>9276.25</u>	
23. Bornholms Spare- og Laanekasse		1436.86	
24. Do.		409.20	
25. Do.		2437.50	
26. Do.		325.00	
27. Avlsbruger H. Petersen		125.00	
28. Østifternes Kreditforening		37.11	
29. Bornholms Spare- og Laanekasse		14.38	
30. Dollarlaanet		24172.50	
31. Det engelske Sterlinglaan	49432.82		
Fragaar Rentetilskud fra Staten	4660.72		
		<u>44772.10</u>	
32. Statslaan til Alderdomshjemmet		5970.46	
33. Andel i Sterlinglaanet		2367.86	
	Overføres	<u>135197.68</u>	

	Regnskab.		Budget.
	Kr.	Kr.	Kr.
		135197.68	
34. Laan af Handelsbanken til Køb af Ejendommen Matr.-Nr. 935		2096.88	
35. Laan af Sterlinglaanets Midler		4250.00	
36. 1. Andel i Dollarlaan af 1925		36600.00	
37. Statslaan til div. Gade- og Kloakarbejder		375.21	
38. Kjøbenh. Handelsbanks Filial, midlertidig Kassekredit		1479.85	
39. Overtagelse af Laan ved Køb af Matr.-270 a og 286 b: Bornh. Spare og Laanek.		51.25	
40. 2. Andel i Dollarlaan af 1925		12000.00	
41. Bornholms Spare- og Laanekasse Laan i Ejend. Matr.-Nr. 330		108.05	
42. Bornholms Spare- og Laanekasse Laan ved Køb af Matr.-Nr. 296 c		25.31	
43. Bornholms Spare- og Laanekasse Laan ved Køb af Matr.-Nr. 170		50.49	
44. Overtagelse af Laan ved Køb af Matr.-Nr. 269 Bygr.:			
a. Bornh. Landbo-, Spare- og Laanekasse i Aakirkeby	80.00		
b. Bornh. Spare- og Laanekasse	30.45		
		110.45	
45. Laan af Arbejdsløshedsfonden (til Brolægning af Søndergade)		846.08	
46. Laan af samme (til Istandsættelse af »Bækken«)		465.34	
47. Laan af samme (til Brolægning af Korsgade, Slagtergade m. fl.)		297.92	
48. Bornholms Spare- og Laanekasse (Laan ved Køb af Matr.-Nr. 1338 o Bygr.)		125.00	
49. Samme (Laan i Huse i Absalons- og Eginggade)		300.00	
50. Samme (Laan ved Overtagelse af Matr.-Nr. 133 Bygr.)		15.00	
51. Samme (Midlert. Laan til Bygn. af Huse i Absalons- og Eginggade)		1329.99	
52. Statsboligfonden (Laan til Huse i Absalons- og Eginggade)		281.52	
53. Dansk Ligbrændingsforening (Laan til Opf. af Ligkapel og Krematorium)		1333.33	
		197339.35	
Fragaar:			
Tilbagebet. af for meget erlagt Rente af Dollarlaan	22617.97		
Andel i Motorafgift: Rente af div. Laan til Gadearbejder	1984.55	24602.52	
		172736.83	194254.25

		Regnskab.		Budget.
		Kr.	Kr.	Kr.
XVI. Afskrivninger og Henlæggelser:				
(Afdrag paa Gæld)				
1.	Laan Nr. 1.	Bornh. Spare- og Laane- kasse	1765.16	
2.	» »	2. Do.	323.18	
3.	» »	3. Do.	321.53	
4.	» »	4. Nationalbanken	4134.66	
5.	» »	5. Livsforsikringsselsk. »Haf- nia»	10634.70	
6.	» »	6. Amtskommunefonden	543.70	
7.	» »	7. Statskassen til Fiskerilaan	40.53	
8.	» »	8. Bornh. Spare- og Laane- kasse	8494.53	
9.	» »	9. Do.	270.74	
10.	» »	10. Sjællands Stifts offentl. Midler	2457 89	
11.	» »	11. Do.	2244.21	
12.	» »	12. Kommune-Kreditforenin- gen	13000 00	
13.	» »	13. Bornh. Spare- og Laane- kasse	2178.78	
14.	» »	14. Statsanstalten for Livs- forsikring	8752.62	
15.	» »	15. Bornh. Spare- og Laane- kasse	300.00	
16.	» »	16. Kommune-Kreditforenin- gen	2400.00	
17.	» »	17. Bornh. Spare- og Laane- kasse	502.11	
18.	» »	18. Statsanstalten for Livsfor- sikring	1440.73	
19.	» »	19. Bornh. Spare og Laane- kasse	800.00	
20.	» »	20. Kommune-Kreditforenin- gen	11200.00	
21.	» »	21. Rønne Havn	100.00	
22.	» »	22. Dansk Folkeforsikringsan- stalt	8500.00	
23.	» »	23. Bornh. Spare- og Laane- kasse	513.94	
24.	» »	24. Do.	232.06	
25.	» »	25. Do.	2000.00	
26.	» »	28. Grundfonden	400.00	
27.	» »	29. Østifternes Kreditforening	9.19	
28.	» »	30. Bornh. Spare- og Laane- kasse	50.00	
29.	» »	31. Andel i det amerikanske Dollarslaan	23440.00	
30.	» »	32. Andel i Sterlinglaanet	26792.86	
31.	» »	33. Statslaanet til Alderdoms- hjemmet	1469.54	
Overføres			135312.66	

		Regnskab.		Budget.
		Kr.	Kr.	Kr.
	Overført		135312.66	
32.	Laan Nr. 34. Kommunens Grundfond		500.00	
33.	» » 36. Andel i Sterlinglaanet . . .		9285.70	
34.	» » 37. Laan af Handelsbanken til Køb af Ejend. Matr.-Nr. 935		1500.00	
35.	» » 38. Laan af Sterlinglaanets Midler		16666.66	
36.	» » 43. Statslaan til diverse Gade- og Kloakarbejder		237.30	
37.	» » 40. Laan til Køb af Matr.-Nr. 270 a og 286 b		20.00	
38.	» » 45. Laan ved Køb af Matr.-Nr. 291 c Bygr.		132.24	
39.	» » 47. Statslaan til Omlægning af Søndergade		689.66	
40.	» » 48. Statslaan til Istandsættelse af »Bækken«		379.32	
41.	» » 49. Statslaan til Korsgade, Slagtergade m. fl.		375.00	
42.	» » 51. Statsboligfondslaan: Matr.-Nr. 1232 av Bygr.		92.13	
43.	» » 52. Bornh. Landbo-Spare- og Laanekasse (Matr. - Nr. 267 Bygr.)		2500.00	
			<hr/>	
	Fraaar:		167690.67	
	Afskrivning paa Kommunens Ejend.			
1.	Købstadens Skov Indt. Konto III a	141.00		
2.	Gasværket — — III b	13844.81		
3.	Vandværket — — III c	16622.23		
4.	Elektricitetsværket — — III d	35428.82		
5.	Badeanstalten — — III e	787.41		
6.	Ejend. til Udleje — — III h	2035.00		
7.	Administrationsbgn. Udg. — I	656.21		
8.	Forsørgelsesgaarden — — II	400.00		
9.	De gamles Hjem — — IV	7213.48		
10.	Kommuneskolerne og Søbadeanstalten — — V	8850.11		
11.	Sprøjtehusene — — XII	41.00		
		<hr/>	86020.07	
	Andel i Motorafgift: Afdrag paa div. Laan til Gadearbejder	1681.28		
		<hr/>	87701.35	
		<hr/>	79989.32	88469.26
		<hr/>		
XIX.	Bidrag til forskellige Institutioner	15795.00	15545.00	
		<hr/>		
XX.	Bidrag til Amtsrepartitionsskatten	158232.48	158700.00	
		<hr/>		

	Regnskab.		Budget.
	Kr.	Kr.	Kr.
XXI. Andre og uforudsete Udgifter:			
1. Forsikringer		1531.75	3000.00
2. Udgifter ved Folkeregisteret		105.00	800.00
3. Foranstaltninger mod Bolignøden		1200.00	
4. Udgifter til Vurderingsmænd		3315.76	
5. — til Nødtørftsanstalten		793.83	
6. — v. Udg. af Bogen »Rønne By og Borgere«		2653.20	
7. Andre Udgifter		8209.48	10000.00
		<u>17809.02</u>	<u>13800.00</u>

ad B. Bilag til Statusregnskabet for 1927—28.

	Bogf. Værdi $\frac{1}{4}$ 1927 Kr.	Afgang Kr.	Tilgang Kr.	Bogf. Værdi $\frac{31}{3}$ 1928 Kr.
I. Jorder til Dyrkning og Bebyggelse:				
a. Købstadens Skov	110000.00	8841.00		101159.00
b. Lystanlægget Matr.-N. 270 a Markj.	3000.00		7000.00	10000.00
c. Østre Anlæg	10000.00		5000.00	15000.00
d. Matr.-Nr. 153 b, 154 Markj.	9614.00	6114.00		3500.00
e. Matr.-Nr. 1529, 191 b m.fl.	48139.50	8139.50		40000.00
f. Matr.-Nr. 1514 m. fl. . . .	32238.00	12038.00		20200.00
g. Matr.-Nr. 269 i Markj. m.fl. (udlagt t. Vej og afskr.)	1418.00	1418.00		0
h. Matr.-Nr. 104 b og 105 b Markj.	13584.29	1584.29		12000.00
i. Matr.-Nr. 264 s Markj. . . .	1579.60	979.60		600.00
k. Matr.-Nr. 1739 e Bygr. . . .	1848.00	748.00		1100.00
l. 5 ubebyggede Parceller Matr.-Nr. 1232 ax, ay, bl, bm og bb	6123.75			6123.75
	237545.14	39862.39	12000.00	209682.75

II. Bygninger med tilhørende Arealer:

	Bogf. Værdi $\frac{1}{4}$ 1927 Kr.	Afgang Kr.	Tilgang Kr.	Bogf. Værdi $\frac{31}{3}$ 1928. Kr.
1. Kommuneskolen, Centralbiblioteket og udlejet til Lysbadeanstalt, Matr.-Nr. 525	109125.01	1091.25		108033.76
2. Kommuneskolen, Matr.-Nr. 1498 b	669990.92	6699.91		663291.01
Inventar	21500.00			21500.00
3. Søbadeanstalten	21178.98	1058.95		20120.03
4. Kommunekontoret, Matr.-Nr. 935	65621.39	656.21		64965.18
Inventar	19641.57			19641.57
5. Fattiggaarden Matr.-Nr. 241 a, 251, 252, 253, 254, 255, 256a, 258b og 268a af Markj., Areal ca. 34 Tdr. Land	67885.49	400.00	987.50	68472.99
Parcellen Matr.-Nr. 21 n i Knudsker	765.72			765.72
Inventar	15000.00			15000.00
Overføres	990709.08	9906.32	987.50	981790.26

	Bogf. Værdi 1/4 1927 Kr.	Afgang Kr.	Tilgang Kr.	Bogf. Værdi 31/3 1928 Kr.
Overført	990709.08	9906.32	987.50	981790.26
6. »De gl. Hjem« Matr.-Nr. 271 a Markj.	480898.66	7213.48		473685.18
7. Arbejdshuset (det gamle Fattighus) Matr.-Nr. 689	8000.00			8000.00
8. 2/3 af Raadhuset, Matr.- Nr. 531			32000.00	32000.00
9. Sprøjtehuset, Matr.-Nr 240	1600.00	16.00		1584.00
Sprøjtehuset, Matr.-Nr. 531	2500.00	25.00		2475.00
Brandredskaber	10000.00			10000.00
10. Toiletbygning v. St. Torv	17136.41			17136.41
11. Gasværket (se nedenfor)	461493.80	133844.81	147295.08	474944.07
Inventar	10000.00			10000.00
12. Vandv. (se nedenfor)	554074.29	16622.23		537452.06
Inventar	27079.77			27079.77
13. Elektricitetsværket (se nedenfor)	1089957.49	32698.72	25841.43	1083100.20
Inventar	7000.00			7000.00
Højspændingsl. Povlsker	54601.91	2730.10	3845.15	55716.96
— Egeby			63919.65	63919.65
— Saksebro			37159.77	37159.77
14. Varmtvandsbadeanst.	26247.03	787.41		25459.62
Inventar	1787.75			1787.75
15. Det off. Slagtehus			88788.62	88788.62
16. Matr.-Nr. 133 Bygr.			5360.00	5360.00
17. — 170 —	6879.98	54.00		6825.98
18. — 187 —	500.00			500.00
19. — 202 —	7187.00	60.00		7127.00
20. — 267a —	5359.39	25.00		5334.39
21. — 270a, 286b Bg.	6200.00	50.00		6150.00
22. — 271 c Markj. (Isolationshuset)	10000.00			10000.00
23. Matr.-Nr 296c Bygr.	3799.23	132.24		3666.99
24. — 330 —	5691.55	40.00		5651.55
25. — 371h —	21000.00	180.00		20820.00
26. — 438 —	3624.35	30.00		3594.35
27. — 505, 507 Bygr.	3000.00			3000.00
28. — 656 Bygr.	1700.00			1700.00
29. — 689b — Ma- rie Koefoedsvej	56083.89	650.00		55433.89
30. Matr.-Nr. 749b Bygr.	6000.00	30.00		5970.00
31. — 796 —	2300.00			2300.00
32. — 964 —	1400.00			1400.00
33. — 1179 —			2000.00	2000.00
34. — 1232av —	9500.00			9500.00
35. — 1232bh — (over- ført til Konto III)	9100.00	9100.00		0

Overføres 3902411.58 214195.31 407197.20 4095413.47

	Bogf. Værdi 1/4 1927 Kr.	Afgang Kr.	Tilgang Kr.	Bogf. Værdi 31/3 1928 Kr.
Overført	3902411.58	214195.31	407197.20	4095413.47
36. Matr.-Nr. 1232 bi Bygr. (overført til Konto III)	9160.00	9160.00		0
37. — 47 Markj. Ll. Sejersgaard	18007.40	100.00		17907.40
38. Matr.-Nr. 1338o Bygr. .			5299.80	5299.80
39. 4 Træhuse ved Lundens Minde	27199.89	816.00		26383.89
40. Ligkapel o. Krematorium			80658.54	80658.54
	<u>3956778.87</u>	<u>224271.31</u>	<u>493155.54</u>	<u>4225663.10</u>
Gasværket:				
Primo 1927—28.				461493.80
Udvidelse af Gasværket				147295.08
Fragaar:				<u>608788.88</u>
Ordinær Afskrivning, 3 % af Kr. 461493.80 .			13844.81	
Afh. af Fornylesfonden til Gasv. Udvidelse .			120000.00	133844.81
				<u>474944.07</u>
Vandværket:				
Primo 1927—28.				554074.29
Ordinær Afskrivning, 3 % af Kr. 554074.29 .				16622.23
				<u>537452.06</u>
Elektricitetsværket:				
Primo 1927—28.				1089957.49
Tilgang:				
Elektricitetsv. tidl. Udvidelse (Rest).			6584.13	
Anskaffelse af ny Maskine			19257.30	
				<u>25841.43</u>
Afgang:				1115798.92
Ordinær Afskrivning, 3 % af Kr. 1089957.49 .				32698.72
				<u>1083100.20</u>
III. Ejendomme solgt ved betinget Skøde:				
Matr.-Nr. 1232bh (solgt til Barber Jürgensen) ult. 1926—27			9100.00	
Afdrag			326.32	
				<u>8773.68</u>
Matr.-Nr. 1232 bi (solgt til Matros Galthen) ult. 1926—27			9160.00	
Afdrag			311.15	
				<u>8848.85</u>
Matr.-Nr. 833 (solgt t. Chauffør Pedersen) Tilgang				2295.09
				<u>19917.62</u>
IV. Ikke afskrevne Udgifter til Gader, Veje og Kloaker:				
1919—20 Kloakering af Te- vandsbækken	36911.06	6167.36		30743.70
Brolægn. af Lillegade	4576.88	762.81		3814.07
Overføres	41487.94	6930.17		34557.77

	Bogf. Værdi $\frac{1}{4}$ 1927	Afgang	Tilgang	Bogf. Værdi $\frac{31}{8}$ 1928
	Kr.	Kr.	Kr.	Kr.
Overført	41487.94	6930.17		34557.77
1920—21 Vej ved Tevands- bækken	4797.94	799.65		3998.29
Spadseresti v. Søndre Landevej med Kloak	4879.88	813.32		4066.56
1921—22 Udgifter v. Skær- veslagning	16200.00	2700.00		13500.00
1922—23 Nye Kloakhoved- ledninger	10854.77	1809.13		9045.64
1925—26 Omlægn. af Store Torv, Ellekongstr. m. fl.	4896.67	544.07		4352.60
Istands. af »Bækken«	6223.15	687.43		5535.72
1926—27 Brolæg. af Søn- dergade	17342.51	1734.25		15608.26
Brolæg. af Krystalgade, Byledsgade m. fl.	47924.06	14250.51		33673.55
Brolæg. af Korsgade, Johnsensvej og Kandeg.	15820.69	1582.07		14238.62
Nødhjælpsarb. i Rønne Plantage	3027.54	302.75		2724.79
Udg. v. Skærveslagning Tilskud til Opf. af Huse i Absalons- og Egingsg.	3576.82	357.69		3219.13
23036.44	2303.64		20732.80	
1927—28 Brolæg. af Lan- demærket			13329.81	13329.81
Istands. af Nørrekaasg.			4076.15	4076.15
Brolæg. af Pistolstr.			17090.79	17090.79
Flisefortov p. Bagerpl.			2822.41	2822.41
Kloak i Søndre Allé			7457.15	7457.15
Nye Boringer v. Byaaen			2476.02	2476.02
Vejanlæg v. Galløkken			1880.53	1880.53
Vejanlæg ved Stampen og Smedegaard			7390.24	7390.24
Brolæg. af Østervoldg.			21154.56	21154.56
Arbejder i Østre Anlæg			1116.34	1116.34
Flisefortov i Olsgade			1442.00	1442.00
Opførelse af Skur paa Kredsen			909.26	909.26
Istandsættelse af Kasta- nie- og Lindevej			10456.50	10456.50
Dræning af Rønne Bold- klubs Bane			1213.45	1213.45
Skærveslagning			11593.57	11593.57
	200068.41	34814.68	104408.78	269662.51

V. Rentebærende Kapitaler:

a. En i Statskassen indestaaende, Rønne Arbejds- hus i sin Tid tilfalden Kapital (uforandret)	642.00
Overføres	642.00

	Kr.	Kr.
		642.00
b. Den i Sparekassen indest. Kapital (Grundfonden) primo 1927—28	3670.91	
Indsat	900.00	
	<hr/>	4570.91
c. Panteobligation fra Andr. O. H. Jensen (uforandret)		1575.00
d. Panteobligation fra Hjalmar Chr. Pedersen primo 1927—28	1370.00	
Indfriet	1300.00	
Til Afgang	70.00	
	<hr/>	1370.00
e. Udlaan til Anker Andersen (uforandret)		0
f. Udlaan t. Rønne Andels-Boligforen. (uforandret)		1000.81
g. Panteobligation fra Ingeniør C. J. Kielberg primo 1927—28	2000.00	
Indfriet	2000.00	
	<hr/>	0
h. Panteobligation fra Orla Rasch Lau, primo 1927—28	900.00	
Afdrag	50.00	
	<hr/>	850.00
i. Panteobligation fra J. Chr. Willumsen primo 1927—28	520.00	
Afdrag	150.00	
	<hr/>	370.00
k. Panteobligation fra Former Terkelsen primo 1927—28	200.00	
Indfriet	200.00	
	<hr/>	0
l. Udlaan t. Arbmd. Viggo Jensen primo 1927—28	742.62	
Tilgang	402.89	
	<hr/>	1145.51
Afgang	1145.51	
	<hr/>	0
m. Aktiv for den af Grundfonden til Kommunen udlaante Kapital ult. 1926—27	7207.80	
Afdrag	900.00	
	<hr/>	6307.80
n. Udlaan til Fiskere primo 1927—28	59.06	
Afdrag	40.53	
	<hr/>	18.53
o. Panteobligationer i Huse i Absalons- og Egingsgade primo 1927—28	9170.00	
Afdrag	305.67	
	<hr/>	8864.33
p. Panteobligation fra Skomager Schou, Tilgang		1900.00
q. Do. » Stenkl. Ch. Jensen, Tilgang		800.00
		<hr/>
		31899.38

VI. Aktier og Andele:

	Kr.
Andel i den bornholmske Jernbane (uforandret)	515380.11
Aktier i Danske Gasværkers Tjærekompagni (uforandret)	4000.00
Andelsbevis i Kommunernes Kulkontors Drifts og Garanti-fond (uforandret)	5150.00
	<u>524530.11</u>

VII. Tilgodehavende for Udlæg til Brolægnings-, og Kloakarbejder o. l.

	Bogf. Værdi 1/4 1927	Afdrag	Tilgang	Bogf. Værdi 31/8 1928
	Kr.	Kr.	Kr.	Kr.
Kloakledn. og Brolægning i forskellige Gader	5757.70	1423.41		4334.29
Kloakled. i Sdr. Landevej	1205.88	301.47		904.41
Brolægn. af private Gader	6393.58	1182.03		5211.55
Istands. af »Bækken«	2401.96	259.68		2142.28
Brolægn. af Vesetsgade	6425.12	1619.36		4805.76
Brolægn. af Johnsensvej og Johnsens Tværvej	11933.32	2970.53		8962.79
Flisefortov i Sønderg., Kry-stalgade, Slagtergade og Korsgade	7803.60	3828.48		3975.12
Brolægning af Byledsgade		3329.97	10389.30	7059.33
Brolægning af Landemærket			12265.08	12265.08
Istands. af Nørrekaasgade			1008.13	1008.13
Flisefortov paa Bagerplads			267.18	267.18
Brolægn. i Østervoldgade			21154.53	21154.53
Flisefortov i Olsgade			1199.85	1199.85
Istandsættelse af Kastanie- og Lindevej			6070.08	6070.08
	<u>41921.16</u>	<u>14914.93</u>	<u>52354.15</u>	<u>79360.38</u>

VIII. Tilgodehavender for elektriske Installationer, Gasovne etc.

Elektriske Ledninger i Sdr. Landevej	2392.00	260.00		2132.00
Elektriske Husinstallationer	4810.70	1104.94		3705.76
Salg af Gaskaminer m. v.	3.50	255.13	942.72	691.09
	<u>7206.20</u>	<u>1620.07</u>	<u>942.72</u>	<u>6528.85</u>

IX. Lagerbeholdninger:

Elektricitetsværket	13396.87	2121.42		11275.45
Gasværket	39807.39	16372.23		23435.16
Bogen»Rønne By o. Borgere«			988.40	988.40
	<u>53204.26</u>	<u>18493.65</u>	<u>988.40</u>	<u>35699.01</u>

X. Aktiver tilhørende Pensionsfonden:

Sparekassebog Nr. 1341 primo 1927—28	61944.52			
Renter tillagt	2817.72			
			<u>64762.24</u>	
Kommune Kreditforeningsobligationer				20000.00
				<u>84762.24</u>

XI. Aktiv for et anonymt Legat (uforandret)

21192.00

	Kr.	Kr.		
XII. Aktiv for deponerede Kapitaler: (uforandret)				
primo 1927—28	1402.07			
Afgang	1402.07			
				0
XIII. Kreditforeningsobligationer primo 1927—28	1000.00			
Købt i 1927—28	25600.00			
	26600.00			
Solgt i 1927—28	26600.00			
				0
	Bogf. Værdi 1/4 1927	Afgang	Tilgang	Bogf. Værdi 31/3 1928
	Kr.	Kr.	Kr.	Kr.
XIV. Indestaaende i Banker og Sparekasser:				
Bornh. Spare- og Laanek.: Sparekassebog Nr. 29715	2000.00	2000.00		0
— » 22236	874.92		74125.08	75000.00
Københavns Handelsbanks Filial, Folio	4129.70		223333.39	227463.09
	7004.62	2000.00	297458.47	302453.09
XV. Indtægtsrestancer:				
Primo 1927—28			3025622.44	
Tilgang			259369.83	
				3284992.27
Af foranstaaende Beløb			3284992.27	
er i Perioden fra 1/4 1928 til Regnskabets Af- slutning indgaaet og ført til Indtægt i 1928-29			3096184.74	
saaledes at der som uberigtiget henstod ved nærværende Regnskabs Afslutning			188807.53	
XVI. Kassebeholdning:				
Primo 1927—28			74215.26	
Afgang i 1927—28			29972.82	
				44242.44

Passiver.

	Gæld 1/4 1927.	Tilgang 1927—28.	Afdrag 1927—28.	Gæld 31/3 1928.
	Kr.	Kr.	Kr.	Kr.
I. Kommunens faste Laan:				
1. Bornh. Spare- og Laanekasse	8807.80		1765.16	7042.64
2. Samme	1999.53		323.18	1676.35
3. Samme	2041.51		321.53	1719.98
4. Nationalbanken	62064.34		4134.66	57929.68
5. Livsforsikringsselsk. »Hafnia«	246520.11		10634.70	235885.41
6. Amtskommunefonden	11542.06		543.70	10998.36
7. Statskassen til Fiskerilaan	59.06		40.53	18.53
8. Bornh. Spare- og Laanekasse	75583.23		8494.53	67088.70
9. Samme	3923.53		270.74	3652.79
10. Sjællands Stifts offentl. Midler	21449.48		2457.89	18991.59
	Overføres 433990.65		28986.62	405004.03

	Gæld 1/4 1927. Kr.	Tilgang 1927—28. Kr.	Afdrag 1927—28. Kr.	Gæld 31/3 1928. Kr.
Overført	433990.65		28986.62	405004.03
11. Samme	25670.65		2244.21	23426.44
12. Kommune-Kreditforeningen	79500.00		13000.00	66500.00
13. Bornh. Spare- og Laanekasse	85155.94		2178.78	82977.16
14. Statsanstalten for Livsforsikr.	214600.75		8752.62	205848.13
15. Bornh. Spare- og Laanekasse	1200.00		300.00	900.00
16. Kommune -Kreditforeningen	37300.00		2400.00	34900.00
17. Bornh. Spare- og Laanekasse	21663.16		502.11	21161.05
18. Statsanstalten for Livsforsikr.	28088.42		1440.73	26647.69
19. Bornh. Spare- og Laanekasse	3350.00		800.00	2550.00
20. Kommune -Kreditforeningen	136800.00		11200.00	125600.00
21. Rønne Havn	2050.00		100.00	1950.00
22. Dansk Folkeforsikr.-Anstalt	227750.00		8500.00	219250.00
23. Bornh. Spare- og Laanekasse	28864.16		513.94	28350.22
24. Samme	8241.35		232.06	8009.29
25. Samme	49250.00		2000.00	47250.00
26. Samme	6500.00			6500.00
27. Rentier A. Petersen	2500.00			2500.00
28. Grundfonden	4707.80		400.00	4307.80
29. Østifternes Kreditforening	877.72		9.19	868.53
30. Bornh. Spare- og Laanekasse	300.00		50.00	250.00
31. Andel i Dollarlaanet	445360.00		23440.00	421920.00
32. Do. i Sterlinglaanet	830578.56		26792.86	803785.70
33. Statslaan til Opførelse af Alderdomshjem	119771.97		1469.54	118302.43
34. Kommunens Grundfond	2500.00		500.00	2000.00
35. Kort Sterlinglaan til Indfrielse af Gælden til »Danmark«	41785.70		9285.70	32500.00
36. Andel i Dollarlaan af 1925	610000.00			610000.00
37. Laan af Sterlinglaanets Midler	75000.00		16666.66	58333.34
38. Do. af Handelsbanken til Køb af Ejend. Matr.-Nr. 935	38500.00		1500.00	37000.00
39. Statslaan til diverse Gade- og Vejarbejder	6881.35		237.30	6644.05
40. Laan overtaget ved Køb af Matr.-Nr. 270 a og 286 b	1020.00		20.00	1000.00
41. 2. Andel i Dollarlaan	200000.00			200000.00
42. Laan overtaget ved Køb af Matr.-Nr. 330	1400.00			1400.00
43. Laan overtaget ved Køb af Matr.-Nr. 296 c	632.24		132.24	500.00
44. Statslaan til Omlægning af Søndergade	20000.00		689.66	19310.34
45. Statslaan til Istandsættelse af »Bækken«	11000.00		379.32	10620.68
46. Laan overtaget ved Køb af Matr.-Nr. 170	1000.00			1000.00
47. Laan overtaget ved Køb af Matr.-Nr. 267 a	3100.00		2500.00	600.00
48. Statsboligfundslaan til Kom-				
Overføres	380689.42		167223.54	3639666.88

	Gæld 1/4 1927. Kr.	Tilgang 1927—28. Kr.	Afdrag 1927—28. Kr.	Gæld 31/3 1928. Kr.
Overført	3806890.42		167223.54	3639666.88
munens Huse i Absalons- og Eginsgade	9100.00		92.13	9007.87
49. Laan af Bornholms Spare- og Laanekasse til samme .	12000.00			12000.00
50. Statslaan til Brolægning af Korsgade, Slagtergade m. fl.		15000.00	375.00	14625.00
51. Laan af »Dansk Ligbræn- dingsforening« til Ligkapel og Krematorium		60000.00		60000.00
52. Andel i Dollarlaan af 1928		493600.00		493600.00
53. Laan overtaget ved Køb af Matr.-Nr. 133		1800.00		1800.00
54. Laan overtaget ved Køb af Matr.-Nr. 1338 o		2500.00		2500.00
	<u>3827990.42</u>	<u>572900.00</u>	<u>167690.67</u>	<u>4233199.75</u>
II. Kommunens midlertidige Laan:				
Tilgang i 1927—28			200000.00	
Afgang			200000.00	
				<u>0</u>
III. Laan til Kirkens Ombygning: primo 1927—28 .				
Afdrag			20615.22	
			578.76	
				<u>20036.46</u>
IV. Pensionsfonden: primo 1927—28				
Tilgang: Indvundne Renter			188761.06	
Kommunens Tilskud			8524.46	
Funktionærernes Tilskud			6819.60	
			4077.20	
				<u>208182.32</u>
V. Værkernes Fornyelsesfond:				
Gasværkets Fornyelsesfond primo 1927—28			187918.36	
Forbrugt til Gasværkets Udvidelse			120000.00	
				<u>67918.36</u>
Vandværkets Fornyelsesfond (uforandret)				2245.62
Elektricitetsværkets Fornyelsesfond primo 1927-28			120554.43	
Henlagt af Driftoverskuddet			22891.19	
				<u>143445.62</u>
				<u>213609.60</u>
VI. Elektricitetsværkets Akkumulatorfond: Tilgang				
				5000.00
VII. Anonymt Legat (uforandret)				
				<u>21192.00</u>
VIII. Deponerede Kapitaler primo 1927—28				
Afgang			1402.07	
			1402.07	
				<u>0</u>
IX. Skyldige Statsskatter: primo 1927—28				
Opkrævet			6655.19	
			244411.21	
			251066.40	
Indbetalt			244308.46	
				<u>6757.94</u>

	Kr.	Kr.
X. Kirkeskat, Offerafløsning m. v.: primo 1927—28	13762.02	
Menighedsafgift	46740.62	
Efterbetaling af Menighedsafgift	180.53	
Refusion fra Kirken	152.00	
	<hr/>	60835.17
Fragaar:		
Afgang og Tilbagebet. af Menighedsafgift	3343.12	
Afløsningsvederlag for Offer og Accidenser	12002.31	
Indbetaling af Kirkeskat	12578.00	
Rønne Kirkebetjeningskasse	9644.00	
Rønne Menighedsraadskasse	35.00	
Bidrag til Kirken	14737.70	
Kapellanens Huslejegotdgørelse	160.00	
	<hr/>	52500.13
		<hr/>
		8335.04
XI. Afskrivningskonto: primo 1927—28	698422.04	
Tilgang: Afdrag paa Gæld	167690.67	
	<hr/>	866112.71
Afgang: Afskr. paa ikke afskr. Udgifter v. Kloak- og Brolægningsrefusioner	24305.68	
Afskr. paa Kommunens Ejendomme	86020.07	
	<hr/>	110325.75
		<hr/>
		755786.96
XII. Driftsoverskud: primo 1927—28	44142.70	
Tilgang	74881.66	
	<hr/>	119024.36
XIII. Udgiftsrestancer: primo 1927—28	2228264.87	
Tilgang	405935.39	
	<hr/>	2634200.26
Af foranstaaende Beløb	2634200.26	
er i Tiden fra $\frac{1}{4}$ 1928 til Regnskabets Afslutning udbet. og ført t. Udgift i Regnskabsaaret 1928-29	2620167.89	
saaledes at der ved Afslutningen af nærværende Regnskab henstod som uberigtiget	14032.37	
	<hr/>	
XIV. Kapital Konto: primo 1927—28		905767.26
Tilgang: Kursgevinst ved Køb af Obligationer	3515.00	
Overtaget Ejendommen Matr.-Nr. 1179 ifølge Testamente	1710.19	
Kommunens Andel i Raadhuset: $\frac{2}{3}$ af Ejendomsskyld	32000.00	
	<hr/>	37225.19
Afgang: Afskrivning paa forskellige af Kommu- nens Jorder	27721.39	
	<hr/>	9503.80
		<hr/>
		915271.06

C. Kautions- og Garantiforpligtelser pr. 31/3 1928.

	Tilladelsens Dato.	Oprindelige Beløb. Kr.	Rest 31/3 1928. Kr.
A. Havnen.			
1. Garanti for Laan af Statsanstalten for Livsforsikring til Havnens Udvidelse	31/1 1910	200000.00	154308.73
2. Do. for Laan af Kommunekreditforeningen til Havnens Udvidelse . . .	30/12 1910	300000.00	130000.00
3. Do. for Laan af Bornholms Spare- og Laanekasse i Rønne til Erhvervelse af en Bygning paa Havnens Grund.	22/11 1913	9889.31	3669.25
4. Do. for Andel i det amerikanske Dollarslaan til Havnens Udvidelse . . .	21/5 1921	500000.00	360000.00
5. Do. for Laan af Handelsbankens Filial i Rønne til Kulkranen	1/8 1921	380000.00	190000.00
6. Do. for Andel i det engelske Sterlinglaan	20/9 1922	412000.00	353142.90
7. Do. for Laan i Bornholms Spare- og Laanekasse	31/5 1922	150000.00	125000.00
8. Do. for do.	17/3 1923	40000.00	31000.00
9. Do. for Laan i Sparekassen for København og Omegn til Bølgebryderne	23/5 1923	600000.00	547738.77
10. Do. for Andel i Sterlinglaan	6/8 1925	35000.00	20416.66
11. Do. for Laan af Bornholms Spare- og Laanekasse til Bølgebryderne . . .	23/5 1923	200000.00	192115.50
12. Do. for Andel i Dollarslaan af 1925	27/1 1926	40000.00	40000.00
B. Kirken.			
13. Garanti for Laan af Stiftsmidlerne til Kirkens Ombygning	20/1 1918	30000.00	23576.31
14. Do. do.	19/5 1917	17000.00	13831.32
C. Boligforanstaltninger.			
15. Kaution for Laan i Bornholms Spare- og Laanekasse med 3. Prioritet i Matr.-Nr. 63 b Bygr., tilhørende Stenkløver Charles Jensen	7/10 1919	2300.00	1600.00
16. Do. for Laan i Bornholms Spare- og Laanekasse med 2. Prioritet i Matr.-Nr. 1232 t Bygr., tilhørende Telefonarbejder Hjalmar Streton	18/2 1920	6500.00	5000.00
17. Do. for Laan i do. med 2. Prioritet i Matr.-Nr. 1232 u Bygr., tilhørende Fru Karen Mørch	18/2 1920	6500.00	5000.00
Overføres		2929189.31	2196399.44

	Tilladelsens Dato.	Oprindelige Beløb. Kr.	Rest 31/3 1928. Kr.
Overført		2929189.31	2196399.44
18. Do. af Laan af Statslaanefonden med 2. Prioritet i Matr.-Nr. 357 x Bygr., tilhørende Overpostpakmester Th. Koch	16/4 1918	5100.00	4571.27
19. Do. for do. af do. med do. i Matr.-Nr. 357 y Bygr., tilh. Fabrk. Th. Andersen	16/4 1918	5100.00	4576.60
20. Do. for do. i do. med 2. Prioritet i 357 z Bygr., tilh. Skræder A. Grankvist	16/4 1918	5100.00	4571.27
21. Do. for do. af do. med do. i Matr.-Nr. 1483 c Bygr., tilh. Cigarfabrikant J. V. Johansens Enke	16/4 1918	5100.00	4571.27
22. Do. for do. af Statslaanefonden med 2. Prioritet i Matr.-Nr. 1484 d Bygr., tilh. fhv. Fabrikant Joh. P. Klapp	16/4 1918	5100.00	4571.27
23. Do. for do. af Bornholms Laane- og Diskontobank med 2. Prioritet i Matr.-Nr. 552 d af Bygr., tilh. Bygmester Johs. Hansen	9/3 1922	25000.00	18400.00
24. Do. for do. af Bornholms Spare- og Laanekasse med 2. Prioritet i Matr.-Nr. 228 b af Bygr., tilh. Arbmd. Rudolf Andersen	27/2 1923	1800.00	1210.00
25. Do. af Laan af Statslaanefonden med 2. Prioritet i Matr.-Nr. 1232 ae, tilh. Skrædersvend Marius A. L. Marcher	8/11 1922	2500.00	2362.11
26. Do. do. Matr.-Nr. 1232 af, tilh. Telefonmontør Carl P. N. Mortensen	»	2500.00	2362.11
27. Do. do. Matr.-Nr. 1232 ag, tilh. Typograf Otto M. V. Petersen	»	2500.00	2362.12
28. Do. do. Matr.-Nr. 1232 ah, tilh. Maskinsnedker Axel Th. Nielsen	»	2500.00	2362.12
29. Do. do. Matr.-Nr. 1025 c, tilh. Kioskejer Karl Olsen	8/8 1925	3500.00	3427.32
30. Do. do. Matr.-Nr. 1025 e, tilh. Barber Jacob Harboe Jensen	15/3 1928	2500.00	2461.56
31. Do. do. Matr.-Nr. 278 e Markj., tilh. Frk. Aagot Rasch Lau	20/7 1927	1800.00	1791.00
32. Do. do. Matr.-Nr. 278 f Markj., tilh. Møllebygger R. P. Christoffersen	19/7 1927	1800.00	1791.00
33. Do. do. Matr.-Nr. 7 cg Bygr., tilh. Mekaniker Niels V. Nielsen	10/3 1927	3200.00	3184.00
34. Do. do. Matr. 1232 az, tilh. Arbmd. Viktor Andersen	28/7 1926	3000.00	2985.00
35. Do. do. Matr.-Nr. 1232 as, tilh. Styrmand Aksel Andersen	—	3100.00	3084.50
36. Do. do. Matr.-Nr. 1232 at, tilh. Typograf W. L. Wilsky	—	3100.00	3100.00
37. Do. do. Matr.-Nr. 1232 au, tilh. Bogh. Chr. Møller	—	3100.00	3100.00
38. Do. do. Matr.-Nr. 1232 aæ, tilh. Fuldmægtig Th. Vollquartz	—	3000.00	2985.00
Overføres		3019589.31	2276228.96

	Tilladelsens Dato	Oprindelige Beløb. Kr.	Rest 31/8 1928. Kr.
		3019589.31	2276228.96
39. Do. do. Matr.-Nr. 1232 aø, tilh. Dykker Ernst Bruun	28/7 1926	3000.00	2985.00
40. Do. do. Matr.-Nr. 1232 bc, tilh. Maskinsmed H. Thulin	—	3000.00	2985.00
41. Do. do. Matr.-Nr. 1232 bd, tilh. Former Carl Pedersen	—	3000.00	2985.00
42. Do. do. Matr.-Nr. 1232 bc, tilh. Arbejdsmand Aage Hansen	—	3000.00	2985.00
43. Do. do. Matr.-Nr. 1232 bf, tilh. Tjener Thorv. Hansen.	—	3000.00	2985.00
44. Do. do. Matr.-Nr. 1232 kg, tilh. Mejerist Alfr. Andersen	—	3100.00	3084.50
45. Do. do. Matr.-Nr. 1232 bk, tilh. Typograf Svend Nielsen	—	3000.00	2985.00
		<u>3040689.31</u>	<u>2297223.46</u>

Kassebe-

Indtægt.

	Kr.	Kr.
Beholdning fra forrige Aar:		
Kontant	74215.26	
Indestaaende i Banker og Sparekasser	7004.62	
Obligationer	1000.00	
Indtægtsrestance + Udgiftsrestance	797357.57	
	<hr/>	879577.45
Renter af Kommunens Kapitaler	221778.61	
Indtægt af Ejendomme	54159.43	
Afgifter af faste Ejendomme	347.44	
Afgifter og Kendelser	20874.32	
Tilskud fra Staten	8222.00	
Koncessionsafgifter	0	
Andre Indtægter	22113.59	
Paalignede Skatter	906181.09	
	<hr/>	1233676.48
Forbrug af Aktiver:		
Afdrag paa Panteobligationer	4818.29	
Do. » Fiskerilaan	40.53	
Do. » Laan af Grundfonden	900.00	
Do. » Kloak-, Fortovs- o. Brolægningrefusioner	14914.93	
Do. » elektriske Installationer	1364.94	
Do. » Gasovne	255.13	
Do. » Ejendomme solgt ved betinget Skøde	637.47	
Do. » Ikke afskrevne Udgifter til Kloak- og Brolægningssarbejder	10509.00	
	<hr/>	33440.29
Optagne Laan		772900.00
Elektricitetsværkets Fornyelsesfond:		
Henlæggelse fra Driftsregnskabet		22891.19
Elektricitetsværkets Akkumulatorfond		5000.00
	<hr/>	
Overføres		2947485.41

holdningen.

Udgift.

	Kr.	Kr.
Byens Bestyrelse i Almindelighed	65979.53	
Fattigvæsenet	98263.66	
Tilskud til Hjælpekassen og Arbejdsløshedskasserne	144309.75	
Aldersrenten	168592.06	
Understøttelse til Børn af Enker	4785.00	
Skolevæsenet	178609.96	
Rets- og Politivæsenet	0	
Medicinalvæsenet	8981.65	
Gader og Veje	3887.41	
Byens Belysning	22834.90	
Begravelsesvæsenet	729.16	
Den offentlige Renlighed	5602.73	
Brandvæsenet	7570.60	
Indkvarteringsvæsenet	218.10	
De offentlige Lystanlæg	3867.66	
Renter af Gæld	172736.83	
Bidrag til forskellige Institutioner	15795.00	
Do. » Amtsrepartitionsfonden	158232.48	
Andre og uforudsete Udgifter	17809.02	
	<hr/>	1078805.50
Afdrag paa Laan		79989.32
Do. » Kirkelaan		578.76
Indfrielse af midlertidige Laan		200000.00
Forøgelse af Aktiver:		
Udlaan	2700.00	
Indsat paa Sparekassebog, tilhørende Pensionsfonden	2817.72	
Do. « Sparekassebog, tilhørende Grundfonden	900.00	
	<hr/>	6417.72
Dræning af Fattiggaardens Jorder		987.50
	<hr/>	
Overføres		1366778.80

Indtægt.

	Overtørt	Kr.	Kr.
Henlagte Renter, Tilskud o. Bidrag til Pensionsfonden			2947485.41
Kursgevinst ved Køb af Obligationer			19421.26
Overtaget Ejendommen Matr.-Nr. 1179 ifølge Testamente			3515.00
Afgang paa Laan, Matr.-Nr. 296 c			1710.19
Do. af Lagerbeholdning			132.24
Indkomst- og Formueskat			17505.25
			102 75

I alt 2989872.10

Rønne Byraads Kasse- og
Niels Nielsen. O. H. Aagesen.

Udgift.

	Overført	Kr.	Kr.
Gasværkets Udvidelse			1366778.80
Elektricitetsværkets do.			147295.08
			25841.43
			104924.57
Opførelse af det offentlige Slagtehus			88788.62
— » Ligkapel og Krematorium			80658.54
Køb af 3 Beboelseshuse			12659.80
» » Ejendom solgt ved betinget Skøde			2295.09
Tilgang paa Kloak- og Brolægningsarbejder			104408.78
— » — » Brolægningsrefusioner			52354.15
Køb af Gasovne etc.			942.72
Kirkeskat, Offer afløsning m. v., mindre opkrævet end udbetalt			5426.98
Kassebeholdning:			
Kontant		44242.44	
Indestaaende i Banker og Sparekasser		302463.09	
Obligationer		0	
Indtægtsrestance ÷ Udgiftsrestance		650792.01	
			997497.54
			<u>I alt 2989872.10</u>

Rønne Kommunekontor, den 25de Oktbr. 1928.

H. Mogensen.

Regnskabsudvalg, den 27de Oktbr. 1928.

J. Jønsson. P. M. Nielsen. H. C. Jespersen.

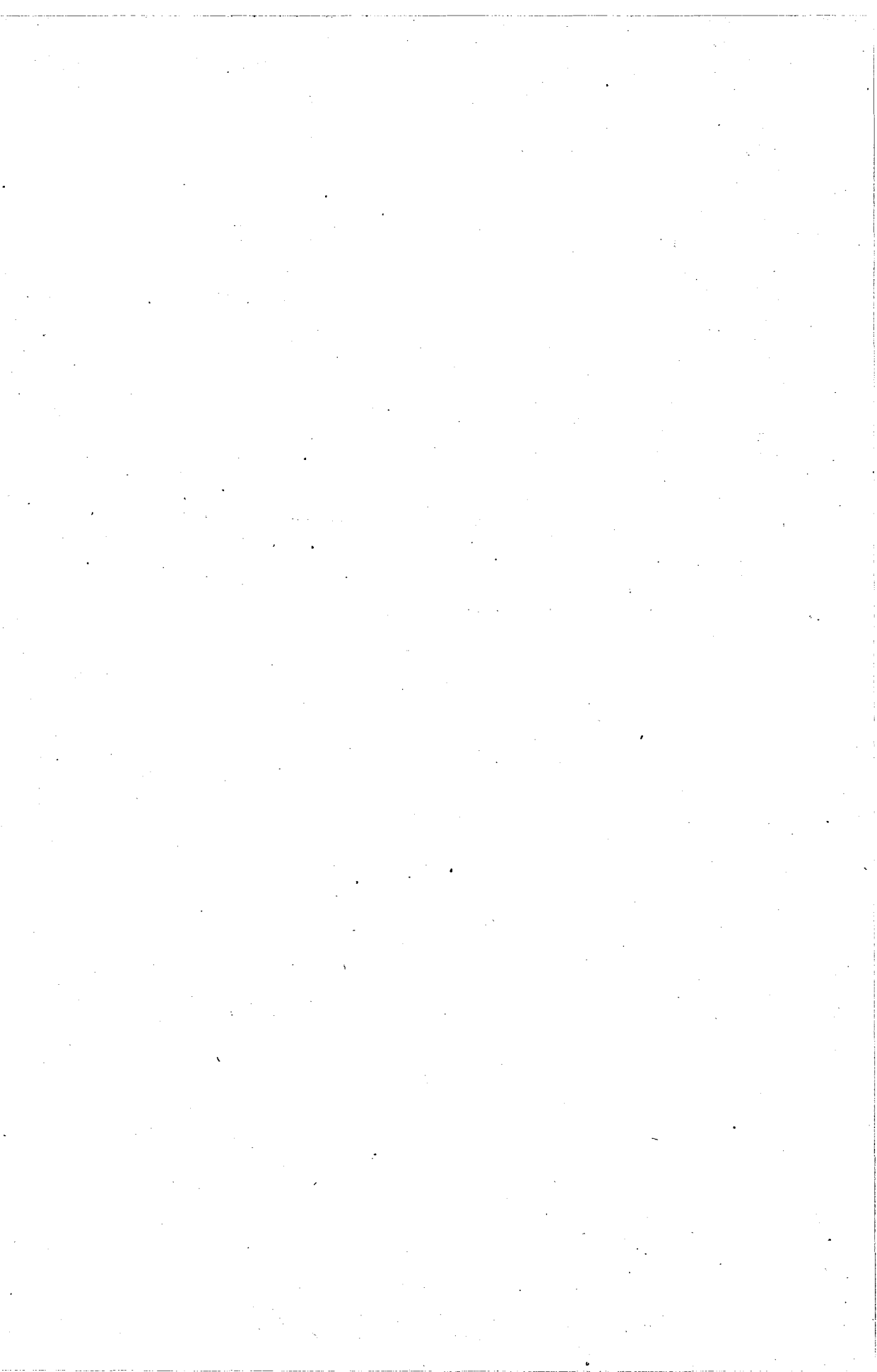

Regnskab
for
Rønne Kommunes Pensionsfond
i Aaret 1927—28.

	Kr.	Kr.
Indtægt.		
1. Beholdning fra forrige Aar:		
a. Kontant	106816.54	
b. Indestaaende i Bornholms Spare- og Laane- kasse paa Kontrabog № 1341	61944.52	
c. Kommune Kreditforeningsobligationer	20000.00	
	188761.06	
2. Funktionærernes Tilskud	4235.80	
Fragaar:		
Tilskud til Havnens Pensionskasse	158.60	
	4077.20	
3. Tilskud fra Kommunen		6819.60
4. Renter af Sparekassebog № 1341	2817.72	
Do. » Beholdningen i Kommunekassen	4806.74	
Do. » Kommune Kreditforeningsobligationer	900.00	
	8524.46	
	I alt Indtægt 208182.32	
Udgift.		
1. Beholdning:		
a. Kontant	123420.08	
b. Indestaaende i Bornholms Spare- og Laanekasse paa Kontrabog № 1341	64762.24	
c. Kommune Kreditforeningsobligationer	20000.00	
	208182.32	
	I alt Udgift 208182.32	

Fortegnelse

over

de kommunale Funktionærers Indskud i Rønne Kommunes Pensionsfond ved Udgangen af Aaret 1927—28.

	Kr.
Kommunebogholder H. Mogensen	3169.40
Kommunekasserer J. E. Kjøller	660.00
Kommunefuldmægtig P. Mikkelsen	710.40
Do. Th. Sommer	435.20
Assistent Frk. M. Næstved	529.22
» Frk. K. Nørregaard	523.22
» Frk. Ebba Jensen	283.05
» Chr. Nykjær	180.00
Bygningsinspektør H. Schou	850.50
Kontorbestyrer Herman Aagesen	90.00
Stadsdyrlæge M. Veilbæk	1630.52
Skovfoged A. P. Andersen	1186.94
Bestyrerinde Frk. A. Olufsen	455.40
Undersøger H. Jensen	728.54
Pedel M. Olsen	1015.18
» J. Hansen	1000.42
Renovatør J. Eriksen	663.49
» J. A. Hansen	436.90
Bademester M. Pedersen	1218.94
Fattiggaardsbestyrer M. V. Rasmussen	231.20
Gas- og Vandværksbestyrer J. Stibolt	2227.26
Assistent Elin Nielsen	522.70
Gas- og Elektricitetsopkræver L. Nielsen	1318.65
Aflæser J. Ellegaard Larsen	606.60
Smed L. M. Dam	1301.50
Arbejdsmand Kr. Larsen	1904.06
» M. Kr. Hansen	1184.44
» Knud Larsen	1089.24
» Carl Olsen	1103.59
» Martin Jørgensen	1195.19
Retorthusarbejder Johan Nielsen	461.20
» Oluf Olufsen	1179.22
» Anias Kjøller	711.17
» Chr. Bjerregaard	1040.38
» Aage Pedersen	1026.66
» Andr. Højegaard	990.21
Overføres	33860.59

	Overført	33860.59
Maskinpasser H. P. Christensen		1300.26
Elektricitetsværksbestyrer K. K. Schmidt		781.20
Maskinmester O. Jensen		966.52
Assistent H. Ipsen		291.30
Maskinpasser Chr. Hansen		822.90
» Kaj Kristensen		468.80
Medhjælper E. Hansen		742.14
» Th. Mikkelsen		742.14
	I alt	<u>39975.85</u>

Regnskab

for

**det for Herman Mortensen Bohn og Hustru Karen
 Lauritsdatters Stiftelse eller Rønne Hospital
 substituerede Legat til Fordel for
 trængende i Rønne Købstad
 i Aaret 1927—28.**

	Kr.	Kr.
Indtægt.		
1. Boldning fra forrige Aar		1733.81
2. Udtrukken Obligation 3½ Østift. Landkreditkasse B. Nr. 1256		1000.00
3. Fisker Herolds Panteobligation indfriet		200.00
4. Renter af Legatets Kapitalformue:		
a. Renter af Obligationer	846.67	
b. » » Sparekassen	102.89	
c. » » Pant i fast Ejendom 200+5,67 Kr.	205.67	
	1155.23	
5. Rente-Overskud af Bager Jens Mogensen og Hustru Kirstine Marie, f. Guldbergs Legat	36.00	
Rente-Overskud af Snedkermester Johan Hansen og Hustrus Legat	36.00	
	72.00	
6. Kursgevinst af købte Obligationer		234.00
Underskud at overføre		828.46
	Summa	5223.50
Udgift.		
1. Udbetalte Legater:		
Til Carl Hansen	100.00	
» Johanne Lichtwerck	100.00	
» Henriette Petra Th. Rasmussen	100.00	
» Marie Ipsen	100.00	
» Christine Hansine Sørensen	100.00	
» Kristine Cecilie Dick	100.00	
» Laura Nykjær	100.00	
» Karoline Marie Jensen	100.00	
» Petrea Emilie Marie Espersen	100.00	
» Fhv. Skibsfører Laur. Math. Jensen	100.00	
	1000.00	
	Overføres	1000.00

	Overført	1000.00
2. Andre Udgifter:		
Skatter af Englodden Matr.-Nr. 3 af Rønne Mark-		
jorder		8.50
3. Indsat i Sparekassen paa Bog Nr. 672 (Frk. Sonne)		1000.00
4. Indsat i Sparekassen Nr. 672		200.00
5. Købt $4\frac{1}{2}$ % Kommune Kreditforeningsobligation		
Litra F № 4169		2000.00
Do. 5 % Litra B № 4327		1000.00
6. Graver Pihl for Vedligeholdelse af Gravsted		15.00
	Summa	5223.50

Legatet ejer:

a. Kommunebogholder Mogensens Panteobligation	4000 Kr. » Ø.	
b. Sparekassebog Nr. 672	3612 — 57 —	
c. Englodden Matr.-Nr. 3 af Markj.	1600 — » —	
d. $3\frac{1}{2}$ % Østift. Landkreditkasseobligationer:		
1. 1. Serie B № 1257	1000 Kr. » Ø.	
2. 2. Serie A № 1582, 1592, 1593,		
1594	8000 — » —	
3. 2. Serie B № 7024	1000 — » —	
		10000 — » —
e. $4\frac{1}{2}$ % Østift. Landkreditkasseobligationer:		
1. 4. Serie A № 23246, 29355	4000 Kr. » Ø.	
2. 4. Serie C № 4256, 4257, 4258.	600 — » —	
		4600 — » —
f. 4 % Østift. Kreditforeningsoblig. 5. Serie C № 17737		200 — » —
g. $4\frac{1}{2}$ % Østift. Kreditforeningsoblig. 7. Serie Litra C		
№ 22932		200 — » —
h. $4\frac{1}{2}$ % Kommune Kreditforeningsobligationer:		
1. Litra F № 1257	2000 Kr. » Ø.	
2. Litra F № 14054	2000 — » —	
3. Litra F № 4169	2000 — » —	
		6000 — » —
i. 5 % Kommune Kreditforeningsobligation:		
Litra B № 4327		1000 — » —
	I alt	31212 Kr. 57 Ø.

Fundatsen findes i Ministerialtidende A 1884 S. 107—108 og Rønne Byraads Forhandlinger for s. A. S. 161—164.

Regnskab

for

Bager Jens Mogensen og Hustru Kristine Marie født Guldbergs Legat til Rønne Hospital i Aaret 1927—28.

	Kr.
Indtægt.	
1. Indvundne Renter:	
Af den i Bornholms Spare- og Laanekasse i Rønne paa	
Kontrabog № 671 indestaaende Kapital, stor 800 Kr. . . .	36.00
<u>Summa</u>	<u>36.00</u>
 Udgift.	
1. Indbetalt til det for Rønne Hospital eller Bohns Stiftelse sub-	
stituerede Legat	36.00
<u>Summa</u>	<u>36.00</u>

Legatet ejer:

Indestaaende i Bornholms Spare- og Laanekasse paa
Kontrabog № 671 800 Kr. » Ø.

Fundatsen findes i Ministerialtidende A 1886 S. 178—179 og Rønne
Byraads Forhandlinger for 1887 S. 16—19.

Regnskab

for

**Snedkermester Johan Hansen og Hustru Dorthea Margrethe
f. Møllers Legat
for Aaret 1927—28.**

	Kr.
Indtægt.	
1. Indvundne Renter af den i Sparekassen indestaaende Kapi- pital	36.00
<u>Summa</u>	<u>36.00</u>

Udgift.	
1. Indbetalt til det for Herman Mortensen Bohn og Hustru Karen Lauritsdatters Stiftelse eller Rønne Hospital substitu- erede Legat	36.00
<u>Summa</u>	<u>36.00</u>

Legatet ejer:

Indestaaende i Bornholms Spare- og Laanekasse paa
Kontrabog № 670 800 Kr. » Ø.

Fundatsen findes i Ministerialtidende A 1899 S. 283 og Rønne By-
raads Forhandlinger for s. A. S. 114—115.

Regnskab

for

Skibsfører Hans Anker Engel og Søster Kristine Engels Legat

til Fordel for værdige trængende Sømænd og
deres Enker paa Bornholm

for Aaret 1927—28.

	Kr.	Kr.
Indtægt.		
1. Renter:		
Af 3000 Kr. Kreditkasseobligationer for Landejendomme i Østifterne	135.00	
Af 2000 Kr. Kommune Kreditforeningsobligation Af den i Bornholms Spare- og Laanekasse inde- staaende Kapital	90.00	
	18.16	
	243.16	243.16
Underbalance ved Aarets Udgang		85.71
	Summa	328.87
Udgift.		
1. Udbetalte Legater:		
Til Fisker P. Anker Holm		80.00
Underbalance ved Aarets Begyndelse		248.87
	Summa	328.87
Legatet ejer:		
a. $4\frac{1}{2}$ % Kreditkasseoblg. for Landejendomme i Østifterne:		
1. 6. Serie 2. Afd. Litra B № 835	1000 Kr. » Ø.	
2. 6. Serie 2. Afd. Litra A № 8850	2000 — » —	
		3000 Kr. » Ø.
b. Kommune Kreditf. Obligationer G № 3729 og 4806.	2000 — » —	
c. Indestaaende i Bornh. Spare- og Laanekasse i Rønne:		
1. Paa Kontrabog № 7379	155 Kr. 39 Ø.	
2. » — — — — —	298 — 47 —	
		453 — 86 —
	I alt	5453 Kr. 86 Ø.

Fundatsen findes i Ministerialtidende A. 1881 S. 21—22 og Rønne Byraads Forhandlinger for s. A. S. 96—98.

Regnskab
for
Prokurator H. P. Lunds Mindelegat
for Aaret 1927—28.

	Kr.	Kr.
Indtægt.		
1. Indvundne Renter:		
Af Indskrivningsbevis Litra G Fol. 1617 for Statsobligationer til Beløb 1000 Kr.	35.00	
Af det i Sparekassen paa Kontrabog № 7098 a indestaaende Beløb.	18.44	
Af det i Sparekassen paa Kontrabog № 12147 indestaaende Beløb.	5.50	
	58.94	
	Summa	58.94

Udgift.		
1. Udbetalt Legat til:		
Laura H. Chr. Lorentzen		58.94
	Summa	58.94

Legatet ejer:

a. Finansministeriets Indskrivningsbevis Litra G Fol. 1617 for danske Statsobligationer til Beløb	1000 Kr.	Ø.
b. Indestaaende i Bornh. Spare- og Laanekasse i Rønne paa Kontrabog № 7098 a	460 —	72 —
c. Indestaaende i samme paa Kontrabog № 12147	137 —	76 —
	I alt	1598 Kr. 48 Ø.

Fundatsen findes i Ministerialtidende A 1891 S. 44—45 og Rønne Byraads Forhandlinger for s. A. S. 158—160.

Regnskab

for

Rønne By's Legat

i Anledning af Deres Majestæter Kong Christian den IX
og Dronning Louises Guldbryllup

den 26de Maj 1892

for Aaret 1927—28.

	Kr.	Kr.
Indtægt.		
1. Beholdning fra forrige Aar		24.97
2. Indvundne Renter:		
Af Kreditkasseobligationer	77.00	
Af det i Sparekassen paa Kontrabog № 14137 indestaaende Beløb	4.72	
	81.72	
	Summa	106.69

Udgift.

1. Den 26de Maj 1927 udbetalt Legat til:		
Juliane Svendsen	40.00	
Petra Emilie M. Espersen	40.00	
	80.00	
2. Beholdning ved Aarets Udgang		26.69
	Summa	106.69

Legatet ejer:

a. Kreditkasseobligationer:		
1. $3\frac{1}{2}\%$ 3. Serie Litra A № 1905	2000 Kr.	Ø.
2. $3\frac{1}{2}\%$ 3. — — C № 1664	200 —	—
	2200 Kr.	Ø.
b. Indestaaende i Bornholms Spare- og Laanekasse paa Kontrabog № 14137	118 —	20 —
	I alt	2318 Kr. 20 Ø.

Fundatsen findes i Ministerialtidende A 1892 S. 279—280 og Rønne Byraads Forhandlinger for s. A. S. 111—112.

Regnskab
for
Bager H. F. Hansens Konfirmationslegat
for Aaret 1927—28.

	Kr.	Kr.
Indtægt.		
1. Indvundne Renter:		
Af den i Bornholms Spare- og Laanekasse paa		
Konto № 9858 indestaaende Kapital	42.36	
Af Kreditforeningsobligationer	295.00	
		337.36
	Summa	337.36

Udgift.		
1. Graver Pihl for Vedligeholdelse af Legatstifterens		
Gravsted paa Rønne Kirkegaard		3.00
2. Underskud ved Aarets Begyndelse		70.59
3. Beholdning ved Aarets Udgang		263.77
		337.36
	Summa	337.36

Legatet ejer:

Indestaaende i Bornholms Spare- og Laanekasse i Rønne		
paa Kontrabog № 9858	1058	Kr. 92 Ø.
Kommune Kreditt. Obl. 2. Serie Litra A № 8125 og 8126	4000	— » —
Do. 2. Serie Litra B № 2678	1000	— » —
Do. 4 ¹ / ₂ % Litra G № 5625	1000	— » —
	I alt	7058 Kr. 92 Ø.

Fundatsen findes i Ministerialtidende A 1894 S. 179—180.

Legatet kan 1ste Gang uddeles i Aaret 1934.

Regnskab
for
Enkefru Sofie Bergs Legat
for Aaret 1927—28.

	Kr.	Kr.
Indtægt.		
1. Indvundne Renter:		
a. Af Kommune Kreditforeningsobligationer	135.00	
b. Af Bornholms Spare- og Laanekasse	47.14	
	182.14	182.14
2. Underskud ved Aarets Udgang		159.36
	Summa	341.50
Udgift.		
1. Udbetalt Legat:		
Til Ane Chr. Larsen	27.50	
» Enke Emma Caspersen	27.50	
» » Jane Margr. Jørgensen	55.00	
	110.00	110.00
2. Graver Pihl for Vedligeholdelse af Købmand P. Bergs Gravsted i Aaret 1927		5.00
3. Underskud fra forrige Aar		226.50
	Summa	341.50

Legatet ejer:

a. Indestaaende i Sparekassen paa Kontrabog № 24678	1178	Kr. 48 Ø.
b. Kommune Kreditforenings Oblg. G № 3451 og 4827	3000	— » —
	I alt	4178 Kr. 48 Ø.

Fundatsen findes i Ministerialtidende A 1897 S. 167—168 og Rønne-
Byraads Forhandlinger for s. A. S. 128—131.

Regnskab
for
Sognepræst F. V. Christensens Legat
for Aaret 1927—28.

	Kr.
Indtægt.	
1. Beholdning fra forrige Aar	204.14
2. Indvundne Renter	94.08
	Summa 298.22

Udgift.	
1. Beholdning	298.22
	Summa 298.22

Legatet ejer:

Indestaaende i Sparekassen paa Kontrabog № 669:

a. Legatets oprindelige Kapital 2000 Kr. » Ø.

b. Et til et Fattiglems Beklædning opsparet Beløb 91 — 06 —

I alt 2091 Kr. 06 Ø.

Fundatsen findes i Ministerialtidende A 1901 S. 171—172 og Rønne Byraads Forhandlinger for s. A. S. 92—95.

Regnskab
for
Murmester H. P. Johnsen og Hustrus Legat
for Aaret 1927—28.

	Kr.	Kr.
Indtægt.		
1. Beholdning fra forrige Aar.		81.31
2. Indvundne Renter:		
a. Af Sparekassen	6.60	
b. Af Statsobligationer	100.00	
c. Af Kommune Kreditforeningsobligationer	45.00	
	151.60	
	Summa	232.91
Udgift.		
1. Udbetalt Legat til:		
Karoline Bager	70.00	
Hansine Madsen	70.00	
	140.00	
2. Beholdning ved Aarets Udgang		92.91
	Summa	232.91
Legatet ejer:		
a. Indestaaende i Bornh. Spare- og Laanekasse i Rønne paa Konto № 21364	165 Kr. » —	
b. 5 % danske Statsobl. Genforeningslaanet № 24304	2000 — » —	
c. Kommune Kreditforeningsobligation Litra G № 5395	1000 — » —	
	I alt 3165 Kr. » Ø.	

Fundatsen findes i Ministerialtidende A 1913 S. 341—342 og Rønne Byraads Forhandlinger for s. A. S. 117—119.

Regnskab
for
Andreas Peter Kjæmpe og Hustrus Legat
for Aaret 1927—28.

	Kr.	Kr.
Indtægt.		
1. Beholdning fra forrige Aar		272.02
2. Indvundne Renter:		
a. Af Sparekassen	14.78	
b. Af Kreditkasseobligationer	81.00	
	95.78	
	Summa	367.80

Udgift.		
1. Udbetalt Legat til:		
Juliane Petrea Hammer		50.00
2. Graver Pihl for Vedligeholdelse af Legatstifternes Gravsted		6.00
3. Beholdning ved Aarets Udgang		299.80
	Summa	367.80

Legatet ejer:

a. $4\frac{1}{2}$ % Østifternes Kreditkasseobligationer, 4. Serie, Litra B № 5802, Litra C № 4249, 4250, 4251, 4252	1800 Kr. » Ø.
b. Indestaaende i Boiholms Spare- og Laanekasse paa Kontrabog № 26316	369 — 56 —
	I alt 2169 Kr. 56 Ø.

Fundatsen findes i Ministerialtidende A 1906 S. 236 og Rønne By-
raads Forhandlinger for s. A. S. 112.

Regnskab
for
Skipper Lars Hansen Holm og Hustrus Legat
for Aaret 1927—28.

	Kr.	Kr.
Indtægt.		
1. Indvundne Renter:		
a. Af Sparekassen	34.49	
b. Af Kreditkasseobligationer	333.00	
	367.49	367.49
2. Underskud ved Aarets Udgang		209.06
	Summa	576.55

Udgift.		
1. Udbetalt Legat til:		
Christine C. Dick	100.00	
Marie Cathrine Zissack	100.00	
Juliane E. K. Seier	100.00	
	300.00	300.00
2. Underskud fra forrige Aar		276.55
	Summa	576.55

Legatet ejer:

a. $4\frac{1}{2}\%$ Østifternes Kreditkasseobligationer 4. S., Litra A № 23243, 23244, 29266, Litra C № 4253, 4255	6400 Kr. » Ø.
b. $4\frac{1}{2}\%$ Kommune Kreditf. Obl. Litra G № 5735	1000 — » —
c. Indestaaende i Bornholms Spare- og Laanekasse paa Kontrabog № 23748	862 — 17 —
	I alt 8262 Kr. 17 Ø.

Fundatsen findes i Ministerialtidende A 1907 S. 14 og Rønne Byraads Forhandlinger for s. A. S. 100.

Regnskab

for

Konsul og Købmand Edv. Marker og Hustrus Legat for Aaret 1927—28.

	Kr.	Kr.
Indtægt.		
1. Beholdning fra forrige Aar		327.84
2. Indvundne Renter:		
a. Af Kreditkasseobligationer	441.00	
b. » Sparekassen	24.98	
	465.98	
	Summa	793.82
Udgift.		
1. Udbetalte Legater:		
Til Dorthea Margrethe Hansen	100.00	
» Erika Vest	100.00	
» Thora Clausen	100.00	
» Thora Brandtsen	100.00	
	400.00	
2. Avertissementer:		
Bornholms Tidende	18.20	
— Social-Demokrat	11.35	
— Avis	13.65	
	43.20	
3. Beholdning ved Aarets Udgang		350.62
	Summa	793.82
Legatet ejer:		
a. $4\frac{1}{2}\%$ Østifternes Kreditkasseobligationer:		
4. Serie, 2. Afd. A № 23053, 23054, 23055 og 23338		
à 2000 Kr.	8000 Kr.	» Ø.
» — » — B № 6372	1000 —	» —
» — » — C № 1628, 3015 og 3016 à 200 Kr.	600 —	» —
» — » — D № 1748 og 1749 à 100 Kr.	200 —	» —
	9800 Kr.	» Ø.
b. Indestaaende i Bornholms Spare- og Laanekasse paa		
Konto № 26317	624 —	62 —
	I alt	10424 Kr. 62 Ø.

Fundatsen findes i Ministerialtidende A 1909 S. 147—149 og Rønne Byraads Forhandlinger for s. A. S. 118—121.

Regnskab
for
Jomfru Hansine Christine Hansens Legat
for Aaret 1927—28.

	Kr.	Kr.
Indtægt.		
1. Beholdning fra forrige Aar		1795.16
2. Indvundne Renter:		
a. Af Kreditkasseobligationer	847.50	
b. » Statsobligation	25.00	
c. » Bornholms Spare- og Laanekasse	13.20	
	885.70	
3. Tilbagebetaling af Ejendomsskyld for 1927 ifølge Decision		25.56
	Summa	2706.42

	Kr.	Kr.
Udgift.		
1. Skatter og Afgifter:		
a. Kommuneskatter	91.10	
b. Brandkontingent	25.02	
c. Skorstensfejning	8 60	
	124.72	
2. Ejendommens Vedligeholdelse		115.64
3. Vedligeholdelse af Gravsted		8.00
4. Beholdning ved Aarets Udgang		2458.06
	Summa	2706.42

Legatet ejer:

a. Matr.-Nr. 251 af Bygrunden	25000 Kr.	» Ø.
b. $4\frac{1}{2}\%$ Østifternes Kreditkasseobligationer:		
4. Serie, 2. Afdl. A № 18641, 18659, 18660, 25512, 25513	10000 Kr.	» Ø.
4. Serie, 2. Afdl. B № 9371, 12310	2000 —	» —
» — » — C № 5448, 5920	400 —	» —
» — » — D № 1798	100 —	» —
	12500 —	» —
	Overføres	37500 Kr. » Ø.

	Overført	37500 Kr. » Ø.
c. 5 % Dansk Statsobligation, Genforeningslaan L. D. N ^o 2587		500 — » —
d. 5 % Kommune Kreditforeningsobligationer:		
2. Serie, Litra B N ^o 1922	1000 Kr. » Ø.	
3. — — A N ^o 3508	2000 — » —	
		3000 — » —
e. 4½ % Kommune Kreditforeningsobligationer:		
Litra F N ^o 480 og Litra G N ^o 3345		3000 — » —
f. Sparekassebog N ^o 28753	300 Kr. » Ø.	
— N ^o 34719	30 — » —	
		330 — » —
	I alt	44330 Kr. » Ø.

Fundatsen findes i Ministerialtidende A 1911 S. 113—114 og Rønne Byraads Forhandlinger for s. A. S. 134—136.

Regnskab
for
Kæmner Adolf Møller Dam og Hustrus Legat
for Aaret 1927—28.

	Kr.	Kr.
Indtægt.		
1. Beholdning fra forrige Aar		150.00
2. Indvundne Renter		225.00
	Summa	375.00

Udgift.		
1. Udbetalte Legater:		
Flora Lund	100.00	
Erasminé Sonne	100.00	
		200.00
2. Beholdning ved Aarets Udgang		175.00
	Summa	375.00

Legatet ejer:

Indestaaende i Bornholms Spare- og Laanekasse i Rønne
paa Kontrabog № 661 ($4\frac{1}{2}\%$) 5000 Kr. » Ø.

Fundatsen findes i Ministerialtidende A 1910 S. 425—426 og Rønne
Byraads Forhandlinger for s. A. S. 74—75.

Regnskab
for
Urmager Hans Peter Dam og Hustrus Legat
for Aaret 1927—28.

	Kr.	Kr.
Indtægt.		
1. Beholdning fra forrige Aar		291.39
2. Indvundne Renter:		
a. Af Kreditkasseobligationer	207.00	
b. » Bornholms Spare- og Laanekasse	56.30	
	263.30	
	Summa	554.69

Udgift.		
1. Udbetalte Legater:		
Karen K. Dam	100.00	
Marie Vilhelmine Flade	100.00	
	200.00	
2. Beholdning ved Aarets Udgang		354.69
	Summa	554.69

Legatet ejer:

a. $4\frac{1}{2}\%$ Østifternes Kreditkasseobligationer:		
4. Serie, 2. Afdl. A № 27431 og 27432 à 2000 Kr.	4000 Kr.	» Ø.
» — » — C № 3706, 6163, 6164 à 200 Kr.	600 —	» —
b. Indestaaende i Bornholms Spare- og Laanekasse paa		
Kontrabog № 662 ($4\frac{1}{2}\%$)	646 —	12 —
c. Ligl. til Berigtigelse af Arveafgift	605 —	» —
	I alt	5851 Kr. 12 Ø.

Fundatsen findes i Ministerialtidende A 1912 S. 48—49 og Rønne Byraads Forhandlinger for s. A. S. 128—130.

Regnskab
for
Kaptajn M. C. Grønnegaard og Hustrus Mindelegat
for Aaret 1927—28.

	Kr.	Kr.
Indtægt.		
1. Leje af Legatets faste Ejendom:		
a. Fru J. Mogensen	84.00	
b. Fru H. Hagemann	60.00	
	144.00	144.00
2. Frk. A. Dam, Afdrag for Reparation af Lejlighed		180.00
3. Indvundne Renter:		
a. Af Bornholms Spare- og Laanekasse	11.48	
b. » Kreditforeningsobligationer	630.00	
	641.48	641.48
Underskud at overføre		40.03
	Summa	1005.51
Udgift.		
1. Udbetalte Legater:		
Alvilda Skovgaard, f. Kofoed	100.00	
Juliane Pedersen	100.00	
Julie Margrethe Jørgensen	100.00	
Ingeborg D. Hintze	100.00	
Karen Martine Bang	100.00	
Kirkelig Forening for indre Mission i Rønne	144.00	
	644.00	644.00
2. Udgifter af Legatets faste Ejendom:		
Kommuneskatter	81.92	
Reparationer ved Ejendommen	22.45	
Stempel til Kontrakt	5.40	
	109.77	109.77
3. Underskud fra forrige Aar		251.74
	Summa	1005.51

Legatet ejer:

a.	4½ % Kommune Kreditforeningsobligationer Litra F № 4651, 4652, 8975 og 11362 og Litra G № 3730 3731, 3732, 3733, 3999 og 4851	14000 Kr. » Ø.
b.	Indestaaende i Bornholms Spare- og Laanekasse paa Konto № 26269	286 — 66 —
c.	Ejendommen Matr.-Nr. 1067 af Rønne Bygrunde, vur- deret til Ejendomsskyld til	6500 — » —
		I alt 20786 Kr. 66 Ø.

Fundatsen findes i Ministerialtidende A 1911 S. 363 og Rønne By-
raads Forhandlinger for s. A. S. 189—193.

Regnskab

for

Købmand Hans Fr. Kofoed og Hustrus Legat

for Aaret 1927—28.

	Kr.	Kr.
Indtægt.		
1. Beholdning fra forrige Aar		148.13
2. Udtrukket 3½ % Østifternes Kreditforeningsobligation N ^o 35753		200.00
3. Indvundne Renter:		
a. Af Kreditforeningsobligationer	928.50	
b. » Bornholms Spare- og Laanekasse	32.83	
		961.33
	Summa	1309.46
Udgift.		
1. Udbetalte Legater:		
Berthia Vesth	200.00	
Johanne D. Larsen	100.00	
Margr. E. Espersen	100.00	
Doris J. Kofoed	200.00	
Mathilde L. Larsen	100.00	
Caroline Carlsen	100.00	
Janus Nikolaj Kofoed	100.00	
		900.00
2. Graver Pihl for Vedligeholdelse af Gravsted		20.00
3. Indsat i Sparekassen paa Bog N ^o 27307		371.14
4. Beholdning ved Aarets Udgang		18.32
	Summa	1307.46
Legatet ejer:		
a. 4½ % Østifternes Kreditforeningsobligationer:		
7. Serie B N ^o 10107, 13167, 14472, 19713, 21960, 27088, 27144, 27145, 27147, 27172, 27187, 27188, 27189, 27219, 27229, 27222, 27223, 27224, 27225, 27226 à 1000 Kr.	20000 Kr.	» Ø.
b. 3½ % 5. Serie C N ^o 18966	200	» —
c. 4½ % Østifternes Kreditkasseobligationer 6. Serie, 2. Afdeling C N ^o 150 og 151	400	» —
d. Indestaaende i Bornholms Spare- og Laanekasse paa Kontrabog N ^o 27307	1000	» —
	I alt	21600 Kr. » Ø.

Fundatsen findes i Ministerialtidende A 1911 S. 193 og Rønne Byraads Forhandlinger 1912 S. 137—141.

Regnskab

for

Købmand Christian Peter Bentzen og Hustru Juliane Kirstine Bentzen født Schors Legat

for Aaret 1927—28.

	Kr.	Kr.
Indtægt.		
1. Beholdning fra forrige Aar		309.22
2. Indvundne Renter:		
a. Af Kreditforeningsobligationer	1903.50	
b. » Statsobligationer, Genforeningslaanet	100.00	
c. » Bornholms Spare- og Laanekasse	13.42	
		2016.92
3. Kursgevinst ved Køb af Obligation		209.00
4. Udtrukket Obligation № 5196		2000.00
	Summa	4535.14
Udgift.		
1. Udbetalte Legater:		
Amanda Christensen	100.00	
Fhv. Kæmner Petter Johnsson	100.00	
Elisabeth Stibolt	100.00	
Caroline Chr. Bertelsen	100.00	
Andrea Jensine Møller	50.00	
Ida Rosaline Rasmussen	100.00	
Inger Rømer, f. Jensen	100.00	
Petra Kristine Jensen	100.00	
Chr. Peter Kløcker	100.00	
Astrid Margrethe Kløcker	100.00	
Inger Kløcker	100.00	
Laura Nykjær	100.00	
Andrea Chr. Ipsen	100.00	
Kamilla Clemensen	100.00	
Petra Rønne	100.00	
Mine Hansine Ancher	100.00	
Petra Caroline Kofoed	100.00	
Stine Margrethe Togsverd	100.00	
Georgine Chr. Nielsen	100.00	
Jane Margrethe Jørgensen	50.00	
		1900.00
2. Købt $4\frac{1}{2}\%$ Kommune Kreditforeningsobligation Litra F № 4168		2000.00
3. Beholdning ved Aarets Udgang		635.14
	Summa	4535.14

Legatet ejer:

a. $3\frac{1}{2}$ % Kreditforeningsobligationer:		
1. 5. Serie C № 4052, 5039, 15030 à 200 Kr.	600 Kr. » Ø.	
2. 6. Serie C № 1013, 1441, 2150, 2168 og 3736 à 200 Kr.	1000 — » —	
3. 6. Serie D № 1325	100 — » —	
	<hr/>	1700 Kr. » Ø.
b. 4 % Kreditforeningsobligationer:		
1. 7. Serie B № 7135, 7136, 7137, og 7331 à 1000 Kr.	4000 Kr. » Ø.	
2. 7. Serie D № 1452, 1453 og 1458 à 200 Kr.	600 — » —	
3. 8. Serie B № 1918, 2529, 3507, 3508, 3509, 3510, 3511, 11531, 15142, 15827, 15828 og 16069 à 1000 Kr.	12000 — » —	
	<hr/>	16600 — » —
c. $4\frac{1}{2}$ % Kreditforeningsobligationer:		
1. 7. S. A № 53507, 53508, 53509, 53510 og 53511 à 2000 Kr.	10000 Kr. » Ø.	
2. 7. Serie B № 1624, 15536, 23841, 23892 og 24550 à 1000 Kr.	5000 — » —	
3. 11. Serie Litra B № 8709	1000 — » —	
	<hr/>	16000 — » —
d. 5 % Komm. Kreditf. Oblg.:		
1. 2. Serie Litra B № 1923	1000 Kr. » Ø.	
2. 3. Serie Litra B № 3366	1000 — » —	
	<hr/>	2000 — » —
e. $4\frac{1}{2}$ % Komm. Kreditf. Oblg.:		
Litra F № 4168, 10468 og 13986 og Litra G № 3735 og 4828	8000 — » —	
f. 5 % Dansk Statsobligation, Genforeningslaan № 24303	2000 — » —	
g. Indestaaende i Bornholms Spare- og Laanekasse paa Konto № 27406	335 — 50 —	
	<hr/>	I alt 46635 Kr. 50 Ø.

Fundatsen findes i Ministerialtidende A 1911 S. 391—395 og Rønne
Byraads Forhandlinger 1917 S. 152—158.

Regnskab
for
Partikulier Lars Mogensen og Hustrus Legat
til Fordel for Rønne Børneasyl
for Aaret 1927—28.

Kr.

Indtægt.

1. Rente af Kreditkasseobligation	45.00
<u>Summa</u>	<u>45.00</u>

Udgift.

1. Udbetalt til Rønne Børneasyl	39.00
2. Graver Pihl for Vedligeholdelse af Gravsted	6.00
<u>Summa</u>	<u>45.00</u>

Legatet ejer:

4 $\frac{1}{2}$ % Østifternes Kreditkasseobligation 4. Serie, 2. Afd.B N^o 12311 1000 Kr. » Ø.

Fundatsen findes i Ministerialtidende C 1914 S. 5 og Rønne Byraads Forhandlinger for s. A. S. 119.

Regnskab
for
Partikulier Mathias Peter Marker og Hustrus Legat
til Fordel for Rønne Børneasyl
for Aaret 1927—28.

	Kr.	Kr.
Indtægt.		
1. Indvundne Renter:		
a. Af Kreditkasseobligation	45.00	
b. » Bornholms Spare- og Laanekasse	0.80	
	45.80	
	Summa	45.80

Udgift.		
Udbetalt til Rønne Børneasyl		45.80
	Summa	45.80

Legatet ejer:

a. $4\frac{1}{2}$ % Østifternes Kreditkasseobligation, 6. Serie, 2. Afdeling, Litra B № 260	1000 Kr. » Ø.
b. Indestaaende i Bornholms Spare- og Laanekasse paa Kontrabog № 28754	20 — » ₤
I alt	1020 Kr. » Ø.

Fundatsen findes i Ministerialtidende C 1914 S. 156 og Rønne Byraads Forhandlinger for s. A. S. 142.

Regnskab

for

Partikulier Mathias Peter Marker og Hustrus Legat til Fordel for Rønne Bys Forskønnelse

for Aaret 1927—28.

	Kr.	Kr.
Indtægt.		
1. Beholdning fra forrige Aar		36.90
2. Indvundne Renter:		
a. Af Kreditkasseobligation	45.00	
b. » Bornholms Spare- og Laanekasse	0.90	
	45.90	
	Summa	82.80

Udgift.		
1. Graver Pihl for Vedligeholdelse af Gravsted		9.00
2. Udbetalt Legat		73.80
	Summa	82.80

Legatet ejer:

a. Østifternes Kreditf. Oblg. 7. Serie B № 15535	1000 Kr.	» Ø.
b. Indestaaende i Bornholms Spare- og Laanekasse paa Kontrabog № 29236	22 — 50 —	
	I alt	1022 Kr. 50 Ø.

Fundatsen findes i Ministerialtidende C 1914 S. 182 og Rønne By-
raads Forhandlinger for 1915 S. 121.

Regnskab
for
Etatsraad B. Lyngbergs Legat
for Aaret 1927—28.

	Kr.	Kr.
Indtægt.		
1. Beholdning fra forrige Aar		1757.50
2. Indvundne Renter:		
a. Af Statsobligationer	3900.00	
b. » Kreditforeningsobligationer	7380.00	
c. » Bornholms Spare- og Laanekasse	320.54	
	11600.54	
3. Udtrukket $4\frac{1}{2}$ % Kommune Kreditforeningsobligation F 6616		2000.00
4. Kursgevinst ved Køb af Obligationer		227.00
	Summa	15585.04
Udgift.		
1. Udbetalte Legater:		
Mary Bjerre	1200.00	
Anna Helene Eilertsen	1200.00	
Anine Martine Bech	600.00	
Jørgen H. Kofoeds Enke	100.00	
Petra Nikoline M. Andersen	50.00	
Charles P. Ipsen	100.00	
Anna C. M. Jespersen	200.00	
Johanne O. Olsen	50.00	
Marie N. Brandtsen	100.00	
Chr. Pihl	100.00	
Hans Peter Hansen	100.00	
Thora Jespersen	200.00	
Caroline West	100.00	
Alma Marie Bidstrup	200.00	
Anine Margr. Jakobsen	200.00	
Olivia Anna M. Kofoed	100.00	
Laura Magdalene Sorth	100.00	
Nanny Regine M. Helsing	100.00	
Juliane Marie Dam	100.00	
Andrea Petrea Andersen	100.00	
Agnethe Johanne Mogensen	100.00	
Ida Nikoline Kolling	100.00	
	Overføres	5200.00

	Kr.	Kr.
Overført	5200.00	
Petra Elisabeth Kristine Jensen	100.00	
Hansigne Christine Andersen	400.00	
Anthon Julius Kjøller	100.00	
Peter Chr. Jensen	100.00	
Augusta Christine Jørgensen	100.00	
Mine Hansigne Ancher	100.00	
Christine Margr. Cathr. Siersted	100.00	
Laurits Peter Marcher	100.00	
Marie Caroline S. Jensen	100.00	
Louise Christiane Sørensen	100.00	
Marie Christine Johansen	100.00	
Petra Kristine Margr. Kæmpe	100.00	
Marie Sofie Jensen	100.00	
Elvine Juliane Mortensen	100.00	
Ingeborg Chr. M. Larsen	100.00	
Constance Johanne Svendsen	100.00	
Engeline Kristine Skovgaard	100.00	
Urmager A. P. Ipsen	100.00	
Johanne Georgine Ipsen	100.00	
Karoline Margr. Kofoed	100.00	
Claudine Leogine N. Sorth	100.00	
Martha Cathr. Sorth	100.00	
Hansine Anine Rømer	100.00	
Karoline Anine Kofoed	100.00	
Petrea Laurensine Hartvig	100.00	
Kristine Birgitte Henriksen	100.00	
Laura Kristine Jensen	100.00	
Augusta Dorthea K. Larsen	100.00	
Oline Margr. Thorn	100.00	
Betty Marie Espersen	200.00	
Peter Laur. Andersen	100.00	
Petra Juliane Mikkelsen	100.00	
Georgine Cathr. Nielsen	100.00	
Eleonora Dam	100.00	
Caroline Chr. Larsen	100.00	
Anine Margr. Vesth	200.00	
Jenny Berggren	100.00	
Karoline Anine Kofoed	200.00	
Cecilie Jørgensen	100.00	
Anna Louise Holmgren	100.00	
Jacobine Jensen	100.00	
Margrethe Nik. Andersen	100.00	
	<hr/>	10000.00
2. Andre Udgifter:		
Bogføring		252.88
3. Købt 5 % Komm. Kreditf. Obl. Lit. № 101, 102		4000.00
4. Beholdning ved Aarets Udgang		1332.16
	<hr/>	<hr/>
	Summa	15585.04

Legatet ejer:

a.	4 $\frac{1}{2}$ % Østifternes Landkreditkasseobligationer:		
	6. S. 2. Afd. Litra A № 2101, 2102, 2103, 2104, 2464, 2465, 2367, 2468	16000	Kr. » Ø.
	6. S. 2. Afd. Litra B № 794, 795	2000	— » —
b.	4 % Østifternes Kreditforeningsobligationer:		
	7. S. Litra A № 9275, 15700, 15701, 15702, 20556, 20630, 20631, 20632, 20633, 20635	20000	— » —
	9. S. Litra A № 2818, 12061, 12081, 12085	8000	— » —
c.	4 $\frac{1}{2}$ % Østifternes Kreditforeningsobligationer:		
	7. Serie Litra A № 7081, 19317, 19337, 19338, 36459, 36460, 36630, 37059, 37805, 37844, 38371, 38372, 38373, 38374	28000	— » —
	11. Serie A № 2438	2000	— » —
d.	4 % jydsk Landkreditforeningsobligationer:		
	6. S. Litra A № 10541, 10563, 10566, 10568 og 11913	10000	— » —
e.	4 $\frac{1}{2}$ % jydsk Landkreditforeningsobligationer:		
	6. S. Litra A № 19568, 38305, 38306, 38307, 38308, 38309, 38310, 38311, 38312, 38313	20000	— » —
f.	4 $\frac{1}{2}$ % Obligationer fra Kreditkassen for Husejere i København:		
	1. S. 2. Afd. Litra D № 04532, 04594	4000	— » —
g.	4 $\frac{1}{2}$ % Kommune Kreditforeningsobligationer:		
	F № 476, 477, 5565, 6916, 7077, 7079, 7080, 7333, 7334, 7336, 7337, 7348, 7881, 7883, 8976, 13277	32000	— » —
	G № 646, 3427	2000	— » —
h.	5 % Kommune Kreditforeningsobligationer:		
	2. S. Litra A № 101, 102, 2125, 2126, 3975, 3976, 3977, 3978, 3979, 5451	20000	— » —
	Litra B № 203, 1230, 1231, 2255	4000	— » —
i.	Statsgældsbeviser:		
	Afd. II Litra A № 978, 979, 980, 981, 982, 983, 984	35000	— » —
k.	5 % Statsobligationer, Genforeningslaanet:		
	S. 92 Litra AA № 7832, 7833, 7834, 7835	40000	Kr. » Ø.
	S. 86 Litra B № 11310	2000	— » —
	S. 72 Litra C № 9450	1000	— » —
		43000	— » —
l.	Indestaaende i Bornholms Spare- og Laanekasse i Rønne paa Konto № 2156	7123	— 86 —

I alt 253123 Kr. 86 Ø.

Fundatsen findes i Ministerialtidende A 1915 S. 166 og Rønne Byraads Forhandlinger for s. A. S. 143.

Regnskab
for
Partikulier Niels Julius Grønbech og Hustru Antoinette
Grønbech, født Møllers Legat
for Aaret 1927—28.

	Kr.	Kr.
Indtægt.		
1. Beholdning fra forrige Aar		311.28
2. Indvundne Renter:		
a. Af Kommune Kreditforeningsobligationer	90.00	
b. » Østifternes Kreditforeningsobligationer	54.00	
c. » Bornholms Spare- og Laanekasse	8.62	
	152.62	
	Summa	463.90

Udgift.		
1. Udbetalte Legater:		
Boline Jensine Scheffer	50.00	
Louise Kristiane Sørensen	50.00	
	100.00	
2. Andre Udgifter:		
Graver Pihl for Vedligeholdelse af Gravsted		7.00
3. Beholdning ved Aarets Udgang		356.90
	Summa	463.90

Legatet ejer:

4 $\frac{1}{2}$ % Komm. Kreditforeningsobligation Litra F № 7082	2000 Kr.	» Ø.
4 $\frac{1}{2}$ % Østifternes Kreditforeningsobligation 7. S. Litra B № 17679	1000 —	» —
4 $\frac{1}{2}$ % do. 7. Serie Litra C № 12207	200 —	» —
Indestaaende i Bornh. Spare- og Laanekasse paa Konto № 32777	215 —	85 —
	I alt	3415 Kr. 85 Ø.

Fundatsen findes i Ministerialtidende A 1915 S. 106 og Rønne By-
raads Forhandlinger for s. A. S. 138.

Regnskab

for

**Købmænd Christian Peter Bentzen og Hustrus Legat
til Fordel for Rønne Pensions- og Under-
støttelseskasse for Skibsførere,
deres Enker og Børn
for Aaret 1927—28.**

	Kr.	Kr.
Indtægt.		
1. Indvundne Renter:		
a. Af Kommune Kreditforeningsobligationer	450.00	
b. » Bornholms Spare- og Laanekasse	102.67	
		552.67
2. Underbalance ved Aarets Udgang		159.58
	Summa	712.25
Udgift.		
1. Udbetalt Legat til Gaardejer G. Jensen		478.00
2. Renten af det til Arveafgiftens Berigtigelse i Spare- kassen indestaaende Beløb udbetalt til Fru Minna Kløcker		53.76
3. Underskud ved Aarets Begyndelse		180.49
	Summa	712.25
Legatet ejer:		
a. 4½ % Kommune Kreditforeningsobligationer: Litra F № 6814, 7167, 8598, 9005, 9007 à 2000 Kr.	10000 Kr.	» Ø.
b. Indestaaende i Bornholms Spare- og Laanekasse i Rønne paa Kontrabog № 32011	1222 — 76 —	
c. Indestaaende i Bornholms Spare- og Laanekasse paa Kontrabog № 30284 til Berigtigelse af Arveafgiften efter Legatarens Død	1344 — » —	
	I alt	12566 Kr. 76 Ø.

Fundatsen findes i Ministerialtidende C 1916 S. 141 og Rønne By-
raads Forhandlinger 1917 S. 148.

Regnskab

for

Skibsfører Hans Peter Lund og Hustrus Legat

for Aaret 1927—28.

	Kr.	Kr.
Indtægt.		
1. Beholdning fra forrige Aar		0
2. Indvundne Renter:		
a. Af Kreditkasseobligationer	1277.00	
b. » Statsobligation, Genforeningslaanet	50.00	
c. » Bornholms Spare- og Laanekasse	40.86	
	1367.86	
	Summa	1367.86
Udgift.		
1. Underbalance fra forrige Aar		58.86
2. Udbetalte Legater:		
Frk. Petrea Thorsen	200.00	
» Louise Nielsen	200.00	
» Agnes Hansen	200.00	
» Dorthea Bjørnsen	200.00	
» C. Clemensen	200.00	
	1000.00	
3. Graver Pihl for Vedligeholdelse af Gravsted		11.00
4. Beholdning ved Aarets Udgang		298.00
	Summa	1367.86

Legatet ejer:

a. $3\frac{1}{2}$ % Østifternes Kreditforeningsobligationer 6. Serie Litra A № 86, Litra B № 406 og 407, Litra C № 801	4200 Kr. »	Ø.
$4\frac{1}{2}$ % Østifternes Kreditforeningsobligationer 7. S. Litra A № 13625, 16222, 16223, 27936, 40398, 40399, 55243, 55481, 55482, 55483, 55484, og Litra B № 8122	23000 — »	—
5 % Statsobligation, Genforeningslaanet № 24308	1000 — »	—
5 % Kommune Kreditforeningsobligation, 3. S. Litra B № 3365	1000 — »	—
$4\frac{1}{2}$ % do. Litra G № 5425	1000 — »	—
	30200 Kr. »	Ø.
b. Indestaende i Bornholms Spare- og Laanekasse paa Kontrabog № 30252	1021 —	51 —
	I alt	31221 Kr. 51 Ø.

Fundatsen findes i Ministerialtidende C 1917 S. 54 og Rønne Byråds Forhandlinger 1918 S. 168.

Regnskab

for

**Ellen Margrethe Jensen, f. Mogensdatter, og hendes Søn
Janus Christian Jensens Legat**
for Aaret 1927—28.

	Kr.	Kr.
Indtægt.		
1. Indvundne Renter:		
a. Af Kreditforeningsobligationer	1040.00	
b. » Statsobligationer	25.00	
c. » Bornholms Spare- og Laanekasse	13.90	
	1078.90	1078.90
	Summa	1078.90
Udgift.		
1. Underskud fra forrige Aar		132.37
2. Udbetalte Legater:		
Bothilde K. Nielsen	300.00	
Betty Marie Espersen	100.00	
Kristine H. Sørensen	100.00	
Stine Margrethe Toxværd	100.00	
Laura Marie Hansen	100.00	
Petra Elisabeth K. Jensen	100.00	
Thora Elisabeth Brantsen	100.00	
		900.00
3. Graver Pihl for Vedligeholdelse af Gravsted		15.00
Beholdning ved Aarets Udgang		31.53
	Summa	1078.90
Legatet ejer:		
a. 4½ % Østifternes Landkreditkasseobligationer 4. S. Litra A № 18789 og 18790	4000 Kr.	» Ø.
b. 4 % Østifternes Kreditforeningsobligationer 9. Serie Litra A № 8329, 13739, 13740, 13741 og 10. Serie Litra A № 7242, 7243, 29035, 29036 og 29037	18000	— » —
c. 4½ % Østifternes Kreditforeningsobligationer 7. Serie Litra B № 10846	1000	— » —
d. 5 % Statsobligation, Genforeningslaanet № 24305	500	— » —
e. 4½ % Kommune Kreditforeningsobligation Litra G № 3480	1000	— » —
f. 5 % Kommune Kreditforeningsobligation 2. S. Litra B № 2256	1000	— » —
f. Indestaaende i Bornholms Spare- og Laanekasse paa Kontrabog № 30444	347	— 34 —
	I alt	25847 Kr. 34 Ø.

Fundatsen findes i Ministerialtidende C 1917 S. 127 og Rønne Byraads Forhandlinger for s. A. S. 161.

Regnskab

for

**Skibsfører Esper Laurits Espersens Enke Gertrud Christine
Hansine Espersen, f. Christiansens Legat**

for Aaret 1927—28.

	Kr.	Kr.
Indtægt.		
1. Beholdning fra forrige Aar		87.96
2. Indvundne Renter:		
a. Af Kreditkasseobligationer	360.00	
b. » Bornholms Spare- og Laanekasse	18.96	
		378.96
	Summa	466.92
Udgift.		
1. Udbetalte Legater:		
Til Johanne C. M. Lichtwerck	180 00	
» Emilie Sofie Knudsen	180.00	
		360.00
2. Graver Pihl for Vedligeholdelse af Gravsted		6.00
3. Beholdning ved Aarets Udgang		100.92
	Summa	466.92
Legatet ejer:		
a. $4\frac{1}{2}\%$ Østifternes Kreditforeningsobligationer 7. Serie		
A № 59809, 59810, 59811 og 60003 à 2000 Kr.	8000 Kr. » Ø.	
b. Indestaaende i Bornholms Spare- og Laanekasse paa		
Kontrabog № 30655	474 — 20 —	
	I alt	8474 Kr. 20 Ø.

Fundatsen findes i Ministerialtidende A 1917 S. 146 og Rønne By-
raads Forhandlinger for s. A. S. 164.

Regnskab
for
Chr. Lohmann og Hustrus Mindelegat
for Aaret 1927—28.

		Kr.
Indtægt.		
1. Renter af Kreditforeningsobligationer		120.00
	<u>Summa</u>	<u>120.00</u>
Udgift.		
1. Udbetalt Legat:		
Fru Emma Hedvig Monrad		110.00
2. Andre Udgifter:		
Graver Pihl for Vedligeholdelse af Gravsted		10.00
	<u>Summa</u>	<u>120.00</u>
Legatet ejer:		
a. 4 % Østifternes Kreditkasseobligation 7. S. B. № 494	1000 Kr.	» Ø.
b. 4 % Østifternes Kreditforeningsobligation 10. Serie A		
№ 21676	2000 —	» —
	<u>I alt</u>	<u>3000 Kr. » Ø.</u>

Fundatsen findes i Ministerialtidende A 1908 S. 96 og Rønne Byraads Forhandlinger for 1917 S. 159.

Regnskab

for

**Agent og Købmand Mogens Christiansen og Hustru Karen
Dorthea Christiansens Legat**
for værdige trængende i Rønne Købstad
for Aaret 1927—28.

	Kr.	Kr.
Indtægt.		
1. Indvundne Renter:		
a. Af Statsgældsbeviser	7537.50	
b. » Kreditforeningsobligationer	1146.50	
c. » Panteobligationer	1152.59	
d. » Bornholms Spare- og Laanekasse	1.84	
	9838.43	
2. Afdrag paa Obligationer		1000.00
3. Kursgevinst ved Køb af Obligation		227.00
4. Indløsning af Mogens Lunds Obligation		3000.00
	Summa	14065.43

Udgift.	
1. Udbetalte Legater:	
Sofie Elvira Hintze	1400.00
Johanne Charlotte Lichtwerck	200.00
Andr. P. Andersens Hustru	100.00
Sofie Cathrine Holm	100.00
Niels K. Hansen og Hustru	80.00
Alvilda Kristine M. Jensen	50.00
Laura Sorth	100.00
Andreas From Kofoed	100.00
Karen Marie Lund	100.00
Magda Chr. Lund	100.00
Mary Lund	100.00
Ingeborg Dorthea Hintze	100.00
Elisabeth Marie Hintze	100.00
Anna Sofie Hintze	100.00
Olaf Lund	100.00
Mogens Chr. Lund	100.00
Karl Lund	100.00
Ludvig Chr. Hintze	100.00
	Overføres 3130.00

	Overført	3130.00
Carl Johannes Hintze		100.00
Mette Christine Beier		50.00
Theodor M. Clausen		50.00
Andrea Chr. Kjøller		50.00
Marie Cathrine Zissak		50.00
Ane Johanne P. Andersen		200.00
Louise Margr. Funch		200.00
Pouline Benditte Marie Holm		200.00
Jenny Marie Constance Kure		200.00
Elga Elisabeth Larsen		200.00
Jensine Jakobine Larsen		250.00
Petra Magdalene Juline Lund		200.00
Jutta Louise Mørgensen		200.00
Louise Mørgensen		200.00
Engeline Christine Olsen		200.00
Louise Marie Pepke		200.00
Agnethe Marie Reimich		200.00
Anine Christine Rømer		200.00
Petra Rønne		200.00
Magda Emilie Andrea Pedersen		200.00
Fanny Christine Agnethe Dam		100.00
Margrethe Elisabeth Espersen		100.00
Johanne Christine, Antoinette Holm		100.00
Karen Kyhn		100.00
Bodil Johanne Petrea Ipsen		100.00
Caroline Marie Jensen		100.00
Laurine Martine Jensen		100.00
Anna Christine Marie Jespersen		100.00
Andrea Christine Kofoed		100.00
Karen Christine Mortensen		100.00
Georgine Cathrine Nielsen		100.00
Stine Margrethe Toxværd		100.00
Andrea Jensine Sjøberg		100.00
Knud Martin Lund		100.00
Aage Stender Hintze		100.00
Johanne Jensen		100.00
Cecilie Haagensen		100.00
Anine Chr. Jensen		100.00
Jenny Arnstrup		200.00
Jens Nielsen Bidstrups Hustru		100.00
Laurine E. Stephensen		100.00
Enke Christine Dich		100.00
Lars Andersen		100.00
Petrea Karoline Kr. Hansen		100.00
Johanne Marie Pedersen		100.00
Marie Henriksen		100.00
Emil Bohn Wolffsen		200.00
Camilla Clemensen		100.00
Marie Petrea Caspersen		100.00
Petrea M. B. M. Holm		100.00
		<hr/>
		9680.00
	Overføres	9680.00

	Overført	9680.00
2. Kaffe til Fattiggaardslemmerne		8.50
3. Graver Pihl for Vedligeholdelse af Gravsted		15.00
4. Tryksager		10.50
5. Købt 5 % Kommune Kreditforeningsobligationer Litra A № 48 og 53.		4000.00
6. Underbalance ved Aarets Begyndelse		199.45
7. Beholdning ved Aarets Udgang		151.98
	<u>Summa</u>	<u>14065.43</u>

Legatet ejer:

a. 5 % Statsgældsbevis, Litra V Fol. 72	150000 Kr.	»	Ø.
b. 5 % Statsobligation, Genforeningslaanet № 24306	750	—	» —
c. 3½ % Østifternes Kreditforeningsobligation 5. Serie B № 2227	1000	—	» —
d. 4½ % Østifternes Kreditforeningsobligationer 7. S. A № 71199, 71200, 71201, 71202, 71203, og 72720	12000	—	» —
e. 4 % Østifternes Kreditforeningsobligationer 8. Serie C № 2992, 3068, 4400 og D № 2529	700	—	» —
f. 4 % Østifternes Kreditforeningsobligationer 9. Serie B № 2273 og 2274	2000	—	» —
g. 4½ % Østifternes Landkreditkasseobligationer 4. S. 2. Afd. D № 1477, 1478 og 1479	300	—	» —
h. 5 % Komm. Kreditf. Obligationer: 2. S. Litra A № 5452, 5453, 6516, 6517, 48 og 53	12000 Kr.	»	Ø.
2. Serie Litra B № 1921	1000	—	» —
	<u>13000</u>	—	» —
i. Obligation fra Købmand Olaf Lund 4½ % p. a.	6516 Kr.	»	Ø.
Obligation fra Købmand L. Hintze 4½ % p. a.	6500	—	» —
Obligation fra Fuldmægtig Th. Sommer 5 % p. a.	8000	—	» —
	<u>21016</u>	—	» —
k. Indestaaende i Bornholms Spare- og Laanekasse paa Kontrabog № 31397	41	—	03 —
	<u>I alt</u>	<u>200807</u>	<u>Kr. 03 Ø.</u>

Fundatsen findes i Ministerialtidende C 1918 S. 173 og Rønne Byraads Forhandlinger 1920 S. 121.

Regnskab

for

**Agent og Købmand Mogens Christiansen og Hustru
Karen Dorthea Christiansens Legat**
til Fordel for et Sømandshjem i Rønne
for Aaret 1927—28.

Kr.

Indtægt.

1. Beholdning ved Aarets Begyndelse	85.74
2. Renter af Statsgældsbeviser	25.00
3. » » Bornholms Spare- og Laanekasse	3.80
	Summa 114.54

Udgift.

1. Beholdning ved Aarets Udgang	114.54
	Summa 114.54

Legatet ejer:

a. Finansministeriets Indskrivningsbevis Litra V Fol. 71	500 Kr. » Ø.
b. Sparekassebog № 34549	95 — » —
	I alt 595 Kr. » Ø.

Fundatsen findes i Ministerialtidende C 1918 S. 182—183 og Rønne
Byraads Forhandlinger 1920 S. 127.

Regnskab

for

**Købmand Christian Peter Bentzen og Hustru Juliane
Kirstine Bentzen, f. Schors Legat**
til trængende i Rønne Købstad
for Aaret 1927—28.

	Kr.	Kr.
Indtægt.		
1. Indvundne Renter:		
a. Af Statsgældsbeviser	1300.00	
b. » Kommune Kreditforeningsobligation	45.00	
c. » Sparekassen	17.54	
	1362.54	
2. Underbalance ved Aarets Udgang		38.62
	Summa	1401.16

	Kr.	Kr.
Udgift.		
1. Udbetalte Legater:		
Olivia Vilhelmine Marie Nansen	100.00	
Caroline Sonne	100.00	
Niels Peter Jensen (Nansen)	100.00	
Marie Vilhelmine Pedersen	200.00	
Kristine Hansine Sørensen	200.00	
Laura Kristine Nykjær	200.00	
Petra Emilie Marie Espersen	100.00	
Christine Hansen	100.00	
Anna Müller	100.00	
Fhv. Skibsfører Jens S. Pedersen	100.00	
	1300.00	
2. Underskud fra forrige Aar		101.16
	Summa	1401.16

Legatet ejer:

a. 5 %/o Statsgældsbeviser A A 625,		
626 à 10000 Kr.	20000 Kr. » Ø.	
5 %/o Statsgældsbeviser A 1249	5000 — » —	
— C 5366	1000 — » —	
	26000 Kr. » Ø.	
b. 4½ %/o Kommune Kreditf. Oblg. Litra G № 4840	1000 — » —	
c. Indestaaende i Bornholms Spare- og Laanekasse paa		
Kontrabog № 30296	438 — 74 —	
	I alt 27438 Kr. 74 Ø.	

Fundatsen findes i Ministerialtidende C 1916 S. 200 og Rønne By-
raads Forhandlinger for s. A. S. 144.

Regnskab
for
Ingeniør og Teglværksejer C. J. Kielberg og
Hustrus Legat
for Aaret 1927—28.

	Kr.	Kr.
Indtægt.		
1. Beholdning fra forrige Aar		1233.51
2. Indvundne Renter:		
a. Af Bornholms Spare- og Laanekasse	22.67	
b. » Statsobligation	500.00	
c. » Kreditforeningsobligation	90.00	
	612.67	
3. Underbalance ved Aarets Udgang		103.82
	Summa	1950.00

Udgift.		
1. Legat til 65 af Beboerne paa »De gamles Hjem«		650.00
2. Indsat paa Sparekassebog № 31831		1300.00
	Summa	1950.00

Legatet ejer:

a. 5 % Statsobligation, Genforeningslaan № 24307	10000	Kr. » Ø.
b. 4½ % Komm. Kreditf. Oblg. Litra G № 5736, 6479	2000	— » —
c. Indestaaende i Bornholms Spare- og Laanekasse i Rønne paa Konto № 31831	1614	— 17 —
	I alt	13614 Kr. 17 Ø.

Fundatsen findes i Ministerialtidende C 1919 S. 98 og Rønne Byraads Forhandlinger 1919 S. 155—156.

Regnskab

for

Købmand Wilhelm Rønne og Hustrus Legat

for Aaret 1927—28.

	Kr.	Kr.
Indtægt.		
1. Beholdning fra forrige Aar		1.52
2. Indvundne Renter:		
Af Kreditforeningsobligationer		200.00
	Summa	201.52

Udgift.		
1. Udbetalte Legater:		
Fisker Poul Peter Anker Holm	50.00	
— Hans A. M. Nielsens Enke	50.00	
Enke Elise A. Eleonora Jensen	50.00	
— Anna Louise Holmgren	50.00	
		200.00
2. Beholdning ved Aarets Udgang		1.52
	Summa	201.52

Legatet ejer:

4 % Kreditforeningsobligationer:		
7. Serie A 1762	2000 Kr.	» Ø.
8. — C 4897 og 4898	400 —	» —
» — D 2416	100 —	» —
10. — A 4695	2000 —	» —
» — C 3634 og 3635	400 —	» —
» — D 564	100 —	» —
	I alt	5000 Kr. » Ø.

Fundatsen findes i Ministerialtidende A 1912 S. 423 og Rønne Byrads Forhandlinger for s. A. S. 135—136.

Regnskab

for

**Skibsfører Hans Andersen Schou og Hustru Magdalene
Marie Schou, f. Skovgaards Legat**
for Aaret 1927—28.

Kr.

Indtægt.

1. Beholdning ved Aarets Begyndelse	548.25
2. Renter af Genforeningsobligationer	200.00
<u>Summa</u>	<u>748.25</u>

Udgift.

1. Udbetalt Legat:	
Styrmand A. Hasager Boss	40.00
— Josva Andersen	40.00
Rønne Børneasyl	50.00
Rønne Hjælpekasse	50.00
2. Beholdning ved Aarets Udgang	568.25
<u>Summa</u>	<u>748.25</u>

Legatet ejer:

5 % Statsobligationer, Genforeningslaanet Serie 86 Litra
B № 11316 og 11317 4000 Kr. » Ø.

Fundatsen findes i Ministerialtidende C 1919 S. 147 og Rønne By-
raads Forhandlinger 1920 S. 118—120.

Regnskab

for

**Navigationsskolebestyrer Mathias Andreas Bidstrup og
Hustru Laura Bidstrup, født Falcks Legat**

for Aaret 1927—28.

Kr.

Indtægt.

1. Beholdning fra forrige Aar	75.25
2. Renter af Kreditforeningsobligationer	513.00
	Summa 588.25

Udgift.

1. Udbetalt Legat til Marie Nielsen	503.00
2. Vedligeholdelse af Gravsted	10.00
3. Beholdning ved Aarets Udgang	75.25
	Summa 588.25

Legatet ejer:

4½ % Østifternes Kreditforeningsobligationer:

7. Serie Litra B № 8402, 8423, 8424, 9089, 12815, 12816, 17458, 25267, 25268	9000 Kr. » Ø.
Litra C № 7117, 7118	400 — » —
Litra A № 103193	2000 — » —

I alt 11400 Kr. » Ø.

Fundatsen findes i Ministerialtidende C 1921 S. 32 og Rønne By-
raads Forhandlinger 1922 S. 99—101.

Regnskab

over

Rønne Kommunes Hjælpekasses Indtægter og Udgifter for Aaret 1927—28.

Kr.

Indtægt.

1. Kassebeholdning fra forrige Aar	0
2. Tilskud fra Kommunens Kasse	97463.83
3. Indkomne Bøder	80.00
4. Kendelser ved Ejerskifter	23.50
5. Renter af 2 Legater	85.00
6. Tilbagebetalt Understøttelse	222.00
7. Rabat paa Medicin	4.24
	I alt 97878.57

Udgift.

1. Udbetalt Understøttelse.	96509.61
2. Forskellige Udgifter	1368.96
	I alt 97878.57

Regnskab

over

Rønne Kommunes Udgifter

i Henhold til

§ 31 i Lov om Arbejdsanvisning og Arbejdsløshedsforsikring m. m. af 4de Marts 1924,
for Halvaaret $1/4$ — $30/9$ 1927.

Kr.

Udgift.

1. Til Medlemmer af statsanerkendte Arbejdsløshedskasser:		
a. Fortsat Hjælp	25507.69	
b. Forsørgerhjælp	8052.00	
c. Børnehjælp	7547.68	
2. Andre Udgifter:		
Administration	840.45	
Andre Udgifter	292.65	
Antegnelse fra forrige Aars Regnskab	6.71	
		<u>1139.81</u>
		<u>I alt 42247.18</u>

Regnskab
over
Rønne Havns Indtægter og Udgifter
for Aaret 1927—28.

Gevinst- og Tabskonto.		Kr.	Kr.
Indtægt.			
1. Rente af Havnens Kapitaler:			
a. Af Udlaan til Rønne Kommune	81.00		
b. » Kassebeholdning	106.27		
c. » Udlaan til kgl. Vejer og Maaler	150.00		
d. » Andel i Rønne-Nexø Jernbane	2436.70		
e. » Andel i Statsisbryder	980.88		
			3754.85
2. Havne- og Broenge			392097.20
3. Indtægter, der oppebæres af Havnefogeden			4853.84
4. Lejeafgifter:			
a. Havnens Smedje	250.00		
b. Lokaler til Redningsvæsenet	500.00		
c. Af den tidligere Toldbod	1348.00		
d. Matr.-Nr. 1079 (tidl. Hotel Bornholm)	840.00		
e. — 1085 a	378.00		
f. Den tidligere Badeanstalt	1090 00		
g. Areal til Dampskibsselskabet paa Bornh. af 1866	1660.00		
h. Areal til Øernes Andelsselskab	3032.00		
i. Grund til Kiosken	100.00		
k. Areal til Det danske Petroleumsselskab	584.00		
l. Do. til Dansk-Engelsk Benzinkompagni	513.00		
m. Radiostationen	1014.63		
n. Kulgaardene	7497.00		
o. Areal til Røgeri paa Sdr. Havneplads	150.00		
p. Automobilforretningen Bornholm	1023.00		
q. Areal til Det forenede Olie-Kompagni	1000.00		
r. Areal ved Radiostationen	77.00		
			21056.63
5. Lodspenge			15076.77
6. Afgift for Bugsering			855.72
7. Kulkranen	45861.78		
Fragaar Udgiften	21528.80		
			24332.98
		Summa	462027.99

	Udgift.	Kr.	Kr.
8. Renter af Gæld:			
a. Laan hos Statsanstalten for Livsforsikring		6313.40	
b. » » Kommune Kreditforeningen		5577.50	
c. » » Østifternes Kreditforening		144.81	
d. » » Bornh. Spare- og Laanekasse		174.36	
e. Andel i Sterlinglaanet	21718.29		
Fragaar Statstilskud	8000.00		
		13718.29	
f. Andel i det amerikanske Dollarlaan		20625.00	
g. Handelsbankens Filial i Rønne	14202.50		
Fragaar Statstilskud	9210.00		
		4992.50	
h. Bornholms Spare- og Laanekasse		6437.50	
i. Samme		1625.00	
k. Sparekassen for Københ. og Omegn	27862.78		
Fragaar Statstilskud	12000.00		
		15862.78	
l. Bornholms Spare- og Laanekasse		9728.94	
m. Korte Laan af Sterlinglaanet		1487.50	
n. Andel af Dollarlaan af 1925		2400.00	
o. Alminding-Gudhjem Jernbane efter dennes Anlægsregnskab		1439.53	
		90527.11	
→ Tilbagebetaling af for meget erlagt Rente for Sterling- og Dollarlaan		9740.86	
		80786.25	
9. Skatter og Afgifter			1651.21
10. Bidrag til Dækning af de med Statens Tilsyn med Havnen forbundne Udgifter			64.86
11. Lønninger og Pensioner			64463.67
12. a. Vedligeh. af Havneværker, Bygninger m. m.	18672.26		
b. Vejen til Sydhavnen	9081.07		
		27753.33	
13. Oprensningsarbejder			0
14. Anskaffelse af Redskaber og Inventar			12598.50
15. Vedligeholdelse af do. » do.			5335.62
16. Andre og uforudsete Udgifter:			
a. Belysning		4860.29	
b. Brændsel		275.00	
c. Benzin og Olie til Lodsbaadene		1531.79	
d. Vandafgift		1400.00	
e. Forsikringer		2470.14	
f. Tilskud til Brandvæsenet		1596.36	
g. Sirensens Driftsudgifter		1241.99	
h. Tilskud til Leje af Borgmesterkontor		600.00	
i. Isafgift		1773.00	
k. Uforudsete Udgifter		10211.06	
		25959.63	
17. Afskrivninger:			
a. Havneværker, Bassin og Pladser 3 % af 4828922.63 Kr.		144867.68	
b. Elektrisk Kulkran 4 % af 322730.72 Kr.		12909.23	

Overføres 157776.91 218613.07

	Kr.	Kr.	Kr.
	Overført	157776.91	218613.07
c. Lodsbaade, Maskiner og Inventar 5 % af 32580.25 Kr.		1629.01	
d. Lys- og Fløjtetønde samt Sireneanlæg 5 % af 28958.59 Kr.		1447.93	
		<u>160853.85</u>	
Driftoverskud			82561.07
			<u>Summa 462027.99</u>

Aktiver:

1. Havnens faste Ejendomme:			
a. Den tidligere Varmtvandsbadeanstalt		15000.00	
b. Matr.-Nr. 1069 Østre Pakhus og Hav- nekontor (uforandret)		5000.00	
c. Matr.-Nr. 1068 c og 1072 (den tidl. Toldbod)		17000.00	
d. Matr.-Nr. 1079 (det tidligere Hotel Bornholm (uforandret)		20000.00	
e. Matr.-Nr. 1085 a, 1085 b og 1202 med Redningsstation (uforandret)		20000.00	
f. Matr.-Nr. 1086 og 1201 (Lunds Plads)		16800.00	
g. Matr.-Nr. 1080 (Havnesmedje) (ufor- andret)		4500.00	
h. Lodshuset (uforandret)		15000.00	
i. Nødtørftshus (uforandret)		2500.00	
k. Radiostationen (uforandret)		10800.00	
		<u>126600.00</u>	
2. Obligationer og Tilgodehavender:			
a. Udlaan til Rønne Kommune: Obli- gation $\frac{26}{8}$ 1916:			
Ultimo 1926—27	2050.00		
Afdrag	100.00		
		<u>1950.00</u>	
b. Udlaan til kgl. Vejer og Maaler A. Bidstrup ultimo 1926—27	3000.00		
Afdrag	250.00		
		<u>2750.00</u>	
c. Tilgodehavende hos Sdr. Baadehavn:			
Ultimo 1926—27	9588.55		
Afdrag	450.00		
		<u>9138.55</u>	
d. Tilgodeh. hos Nørrekaas Baadehavn:			
Ultimo 1926—27	19817.40		
Afdrag	200.00		
		<u>19617.40</u>	
e. Obligationer af Kreditforeningen af Kommuner i Danmark:			
Ultimo 1926—27	0		
Købt i Regnskabsaaret	10000.00		
Solgt i Regnskabsaaret	10000.00		
		<u>0</u>	
			<u>33455.95</u>
			Overføres 160055.95

	Kr.	Kr.	Kr.
		Overført	160055.95
3. Aktier og Andele:			
Andel i Rønne-Nexø Jernbane (uforandret)		20833.90	
Andel i Rønne-Allinge Jernbane:			
Ultimo 1926—27	103476.24		
Tilgang 1927—28	6589.02		
		<u>110065.26</u>	
Andel i Alminding-Gudhjem Jernbane:			
Ultimo 1926—27	48816.00		
Tilgang i 1927—28	16533.74		
		<u>65349.74</u>	
Andel i Statsisbryder:			
Ultimo 1926—27	19617.46		
Afdrag 1927—28	319.12		
		<u>19298.34</u>	
			<u>215547.24</u>
4. Indestaaende i Banker og Sparekasser:			
Folio med Københavns Handelsbanks Filial i Rønne:			
Ultimo 1926—27	20.19		
Indsat 1927—28	13000.00		
		<u>13020.19</u>	
Sparekassebog Nr. 19018:			
Uforandret		20.56	
Sparekassebog Nr. D 2381:			
Indsat i 1927—28		2666.66	
Sparekassebog Nr. 2411 (tilh. Pensionsf.):			
Indsat i 1927—28		10000.00	
		<u>25707.41</u>	
5. Lodsbaade, Inventar og Maskiner:			
Ultimo 1926—27		32580.25	
Afskrivninger 5 %		1629.01	
		<u>30951.24</u>	
6. Havneværker, Bassiner og Pladser:			
Ultimo 1926—27		4828922.63	
Tilgang:			
Molearbejde	39001.35		
Rampen paa Søndre Havneanlæg	14380.01		
Bølgebryder paa Nordre Rev	17171.05		
Vestre Moles Forlængelse	10293.37		
		<u>80845.78</u>	
Afgang:		4909768.41	
Tilbagebetaling af Præmie fra Saabye & Lerche	486.99		
Afskrivninger 3 % af 4828922.63 Kr.	144867.68		
		<u>145354.67</u>	
			<u>4764413.74</u>
7. Elektrisk Kulkran:			
Ultimo 1926—27		322730.72	
Afskrivning 4 %		12909.23	
		<u>309821.49</u>	
			<u>Overføres 5506497.07</u>

	Kr.	Kr.	Kr.
		Overført	5506497.07
8. Lys- og Fløjtetønde samt Sireneanlæg:			
Ultimo 1926—27		28958.59	
Afskrivninger 5 %		1447.93	
		<hr/>	27510.66
9. Pensionskassen:			
Havnens Tilskud	8836.31		
Funktionærernes Tilskud	1150.25		
		<hr/>	9986.56
Udbetalte Pensioner		9986.56	
		<hr/>	0
10. Indtægtsrestancer:			
Ultimo 1926—27		198142.27	
Tilgang		21380.89	
		<hr/>	219523.16
11. Kassebeholdning:			
Ultimo 1926—27		6781.08	
Afgang		6441.14	
		<hr/>	339.94
		<hr/>	Summa 5753870.83

Passiver:

1. Laan h. Statsanstalten f. Livsforsikring:			
Ultimo 1926—27	158995.33		
Afdrag	4686.60		
		<hr/>	154308.73
2. Laan hos Kommune Kreditforeningen:			
Ultimo 1926—27	140000.00		
Afdrag	10000.00		
		<hr/>	130000.00
3. Laan hos Østifternes Kreditforening:			
Ultimo 1926—27	3851.15		
Afdrag	104.19		
Andel i Reservefond	14.88		
		<hr/>	119.07
		<hr/>	3732.08
4. Laan hos Bornh. Spare- og Laanekasse:			
Ultimo 1926—27	4244.89		
Afdrag	575.64		
		<hr/>	3669.25
5. Andel i det amerikanske Dollarlaan:			
Ultimo 1926—27	380000.00		
Afdrag	20000.00		
		<hr/>	360000.00
6. Laan hos Københavns Handelsbanks Filial i Rønne:			
Ultimo 1926—27	228000.00		
Afdrag	38000.00		
		<hr/>	190000.00
		<hr/>	Overføres 841710.06

	Kr.	Kr.	Kr.
		Overført	841710.06
7. Andel i Sterlinglaanet:			
Ultimo 1926—27	364914.32		
Afdrag	11771.42		
			353142.90
8. Laan i Bornh. Spare- og Laanekasse:			
Ultimo 1926—27	130000.00		
Afdrag	5000.00		
			125000.00
9. Laan i samme:			
Ultimo 1926—27	33000.00		
Afdrag	2000.00		
			31000.00
10. Laan i Sparek. for Københ. o. Omegn:			
Ultimo 1926—27	560375.99		
Afdrag	12637.22		
			547738.77
11. Andel i Sterlinglaanet:			
Ultimo 1926—27	26250.00		
Afdrag	5833.34		
			20416.66
12. Laan i Bornholms Spare- og Laanekasse:			
Ultimo 1926—27	195386.56		
Afdrag	3271.06		
			192115.50
13. Andel i Dollarlaan af 1925 (uforandret)			40000.00
			2151123.89
14. Pensionsfonden			10000.00
15. Udgiftsrestancer:			
Ultimo 1926—27	208249.68		
Tilgang	1503.39		
			209753.07
16. Kapitalkonto:			
Ultimo 1926—27		3298687.92	
a. Kursgevinst af indkøbte Obligationer	1730.00		
b. Andel i Østifternes Kreditforenings Reservefond afskrevet paa Laan (se ovenfor 3)	14.88		
c. Driftoverskud	82561.07		
			84305.95
			3382993.87
			<u>Summa 5753870.83</u>

Overslag
 over
Rønne Havns Indtægter og Udgifter
 i Aaret 1929—30.

Kr.

Driftsoverslag.**Indtægt.**

1. Renter	2000.00
2. Havne- og Bropenge	360000.00
3. Indtægter, der oppebæres af Havnefogeden	5000.00
4. Lejeafgifter	21623.63
5. Lodspenge	12000.00
6. Bugseringsafgift	900.00
7. Indtægt af Kulkranen efter Fradrag af Udgiften	22000.00
	I alt 423523.63

Udgift.

8. Renter af Gæld	89602.40
9. Skatter og Afgifter	1600.00
10. Bidrag til Dækning af de med Statens Tilsyn med Havnen forbundne Udgifter	200.00
11. Lønninger og Pensioner	59510.89
12. Vedligeholdelse af Havneværker, Bygninger etc.	19000.00
13. Omkostninger ved Oprensningsarbejder	1000.00
14. Anskaffelse af Redskaber og Inventar	1500.00
15. Vedligeholdelse af do.	4000.00
16. Andre og uforudsete Udgifter	29000.00
17. Afskrivninger	157632.75
Driftsoverskud	60477.59
	I alt 423523.63

Kapitaloverslag.

Kr.

Kr.

Indtægt.

	Forventet Beholdning fra forrige Aar	160000.00
18.	Afdrag paa Laan	1606.44
19.	Optagne Laan	0
20.	Pensionsfondens Indtægter:	
	Funktionærernes Tilskud	1256.07
	Havnens Tilskud	18533.90
	Renter af Kapital	925.00
		<u>20714.97</u>
21.	Henlæggelse fra Driftsbudgettet til Afskrivninger	157632.75
	Forventet Overskud fra Driften	60477.59
		<u>I alt 400431.75</u>

Udgift.

22.	Afdrag paa Laan	122319.66
23.	Pensioner, der udredes af Pensionsfonden	9790.00
24.	Forøgelse af Aktiver:	
	Nye Arbejder	250000.00
	Indsat paa Sparekassebog	2666.67
		<u>252666.67</u>
25.	Forøgelse af Pensionsfondens Aktiver	10925.00
26.	Forventet Beholdning ved Aarets Udgang	4730.42
		<u>I alt 400431.75</u>

Regnskab
for
Rønne Havns Pensionsfond
for Aaret 1927—28.

	Kr.	Kr.
Indtægt.		
1. De Pensionsberettigedes Tilskud i Henhold til Pensionsreglementet:		
Havnefoged J. C. Larsen	90.00	
Overlods H. P. Nielsen	117.00	
Lods A. Dick	101.40	
— E. A. Larsen	101.40	
— Vald. J. Andersen	89.85	
Havnebetjent P. H. Holm	62.40	
— Julius Dam	112.80	
Kranfører Th. Jensen	176.40	
Medhjælper Joh. Nielsen	140.40	
Kommunebogholder Mogensen	57.80	
Kommunekasserer J. Kjøller	80.00	
Assistent Frk. M. Næstved	20.80	
	1150.25	
2. Tilskud fra Havnekassen		8836.31
	I alt Indtægt	9986.56
Udgift.		
1. Udbetalte Pensioner:		
Fhv. Lods J. N. Holms Enke	900.00	
Havnefoged Lunds Enke	500.00	
— Henriksens Enke	900.00	
Fhv. Lods J. D. F. Jørgensen	3143.60	
— Havnebetjent J. P. Larsen	2255.60	
Havnebetjent M. Jørgensens Enke	1141.23	
Andel i Kommunekasserer Wesths Pension	1146.13	
	9986.56	
	I alt Udgift	9986.56

**Fortegnelse over de af de for Tiden ansatte Funktionærer
indbetalte Tilskud.**

	Kr.
Havnefoged J. C. Larsen	1218,92
Overlods H. P. Nielsen	2364,66
Lods A. Dick	1857,66
— E. A. Larsen	1736,36
— Vald. J. Andersen	533,10
Havnebetjent P. H. Holm	862,40
— Julius Dam	443,40
Kranfører Th. Jensen	439,20
Medhjælper Joh. Nielsen	222,30
Kommunebogholder H. Mogensen	1186,73
Kommunekasserer J. Kjøller	213,33
Assistent Frk. M. Næstved	162,40
	11240,46

Regnskab
over
Søndre Baadehavns Indtægter og Udgifter
for Aaret 1927—28.

	Kr.	Kr.
Indtægt.		
I. Beholdning fra 1926—27:		
a. Indestaaende i Sparekassen	1203.50	
b. Kontant	1.44	
		1204.94
II. Havneafgifter:		
1. Hjemstedsafgift	12.00	
2. Baadeafgift af de i Havnen hjemmehørende Baade	197.25	
3. Afgift af fremmede Baade	0	
4. Ind- og Udførselsafgift	0	
5. Afgift af Fiskeri:	Kr.	
a. Af 3713 kg Laks à 4 Ø	148.52	
b. » 15 kg Laksørred à 4 —	60	
c. » 605 kg Aal à 3 —	18.15	
d. » 57700 kg Torsk à 25 — pr. 100 kg	144.25	
e. » 140200 kg Sild à 40 — » 100 »	560.80	
	872.32	
6. Garntørreplads og Hyttefode	87.50	
		1169.07
III. Tilskud fra Kommunen eller Skibshavnen		0
IV. Andre Indtægter:		
Renter af de i Sparekassen indsatte Beløb		40.47
	Summa Indtægt	2414.48
Udgift.		
1. Afdrag paa Gæld		450.00
2. Lønninger		130.00
3. Nye Arbejder		0
4. Havnens Vedligeholdelse		457.97
5. Andre Udgifter		7.20
6. Beholdning ved Aarets Udgang:		
a. Indestaaende i Sparekassen	1368.97	
b. Kontant	34	
		1369.31
	Summa	2414.48

Status

ved Aarets Udgang.

Havnen ejer:

	Kr.	Kr.
a. Indestaaende i Sparekassen	1368.97	
b. Kontant Beholdning	34	
	1369.31	1369.31
	I alt	1369.31

Gæld:

Til Skibshavnen		9138.55
	I alt	9138.55

Regnskab

over

Nørrekaas Baadehavns Indtægter og Udgifter for Aaret 1927—28.

	Kr.	Kr.
Indtægt.		
I. Beholdning fra Aaret 1926—27:		
a. Indestaaende i Sparekassen	97.91	
b. Kontant	853.25	
	951.16	
II. Havneafgifter:		
1. Hjemstedsafgift	24.00	
2. Aarlig Baadeafgift og Afgift af Hyttefade	161.35	
3. Afgift af fremmede Baade	0	
4. Ind- og Udførselsafgift	0	
5. Afgift af Fiskeri:		
a. Af 957 kg Laks à 4 Ø.	38.28	
b. » 0 kg Laksørred à 4 —	0	
c. » 800 kg Rødspætter à 1/2 —	4.00	
d. » 1060 kg Botter à 1/2 —	5.30	
e. » 670 kg Aal à 3 —	20.10	
f. » 17350 kg Torsk à 25 — pr. 100 kg	43.37	
g. » 57800 kg Sild à 40 — » 100 —	231.20	
	342.25	
6. Pladsleje	38.75	
	566.35	
III. Tilskud fra Kommunen eller Skibshavnen		0
IV. Andre Indtægter:		
Renter af de i Sparekassen indsatte Beløb		0
	Summa Indtægt	1517.51
Udgift.		
1. Afdrag paa Gæld		200.00
2. Lønninger		105.00
3. Nye Arbejder		0
4. Havnens Vedligeholdelse		286.80
5. Andre Udgifter		84.38
6. Beholdning ved Aarets Udgang:		
a. Indestaaende i Sparekassen	97.91	
b. Kontant	743.42	
	841.33	
	Summa Udgift	1517.51

Status

Kr. Kr.

ved Aarets Udgang.

Havnen ejer:

a. Indestaaende i Sparekassen	97.91	
b. Kontant Beholdning	743.42	
		841.33
	I alt	841.33

Gæld:

Til Skibshavnen		19617.40
	I alt	19617.40

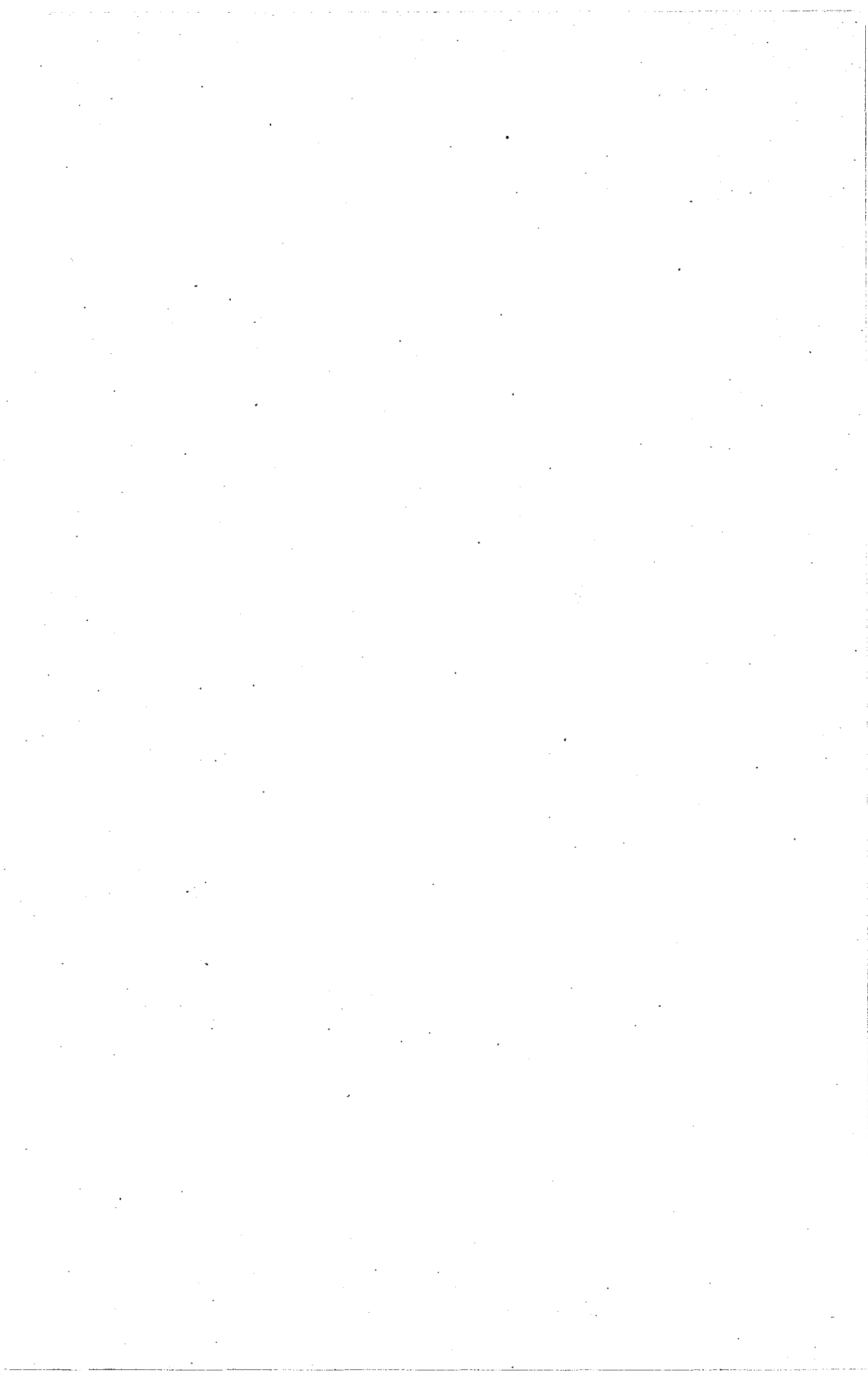

Overslag

over

Rønne Kommunes

Indtægter og Udgifter

i Aaret 1929—30.



Drifts-

(Se Specifi-

A. Driftsindtægter:

Konto		Kr.
II.	Renter af Kommunens Kapitaler	271977.98
III.	Indtægter af Ejendomme	44113.78
IV.	Afgifter af faste Ejendomme	400.00
V.	Afgifter og Kendelser ifølge Næringsloven m. fl.	21400.00
VIII.	Tilskud fra Staten i H. t. Lov Nr. 85 af ¹⁵ / ₅ 1903 § 31	7600.00
X.	Andre Indtægter	1982.62
XI.	Paalignede Skatter	885274.21
	Fragaar Afgang	40000.00
		<hr/>
		845274.21
XII.	Statsskatter	200000.00
	Indbetales til Statskassen	200000.00
		<hr/>
		0

1192748.59

B. Indtægter ved Forbrug af Formue og Stiftelse af Gæld.

(Se Specifi-

Konto		Kr.
VI.	Forbrug af Aktiver	9950.00
	Henlæggelse fra Driftsindtægterne til forskellige Fornyel-	
	sesfond	3000.00
	Henlæggelse fra Driftsbudgettet til Afskrivning paa Ejen-	
	domme m. m. (jfr. Specifikationen til U. Kt. XVI).	217726.46
	Pensionsfondens Indtægter	21600.00
	Til Dækning af Menighedsudgifter.	43601.91
		<hr/>
		295878.37

overslag.

kation Bilag 1.)

A. Driftsudgifter:

Konto	Kr.
I. Byens Bestyrelse i Almindelighed	57500.00
II. Fattigvæsenet	100000.00
III. Tilskud til Hjælpekassen og Arbejdsløshedskasserne m. v.	106356.90
IV a. Aldersrente	168000.00
b. Understøttelse til Børn af Enker	4800.00
V. Skolevæsenet	176266.49
VI. Rets- og Politivæsenet	0
VII. Medicinalvæsenet	7963.11
VIII. Gader og Veje	1500.00
IX. Byens Belysning	23650.00
X. Begravelsesvæsenet	7664.15
XI. Den offentlige Renlighed	7700.00
XII. Brandvæsenet	9304.88
XIII. Indkvarteringsvæsenet	250.00
XIV. De offentlige Lystanlæg	4000.00
XV. Renter af Gæld	227596.45
XVI. Afskrivninger m. m., svarende til Afdrag paa Gæld	106261.61
XIX. Bidrag til forskellige Institutioner	15895.00
XX. Bidrag til Amtsrepartitionsfonden	158100.00
XXI. Andre og uforudsete Udgifter	9940.00
	<u>1192748.59</u>

B. Udgifter til Erhvervelse af Formue og Afdrag paa Gæld.

kation Bilag 2.)

Konto	Kr.
XVIII. Forøgelse af Aktiver:	
Indsat paa Sparekassebøger, tilhørende forskellige Fond	3700.00
XVI. Afdrag paa Gæld	217726.46
Pensionsfondens Udgifter og Overskud	21600.00
Menighedsudgifter	41101.91
Overskud	11750.00
	<u>295878.37</u>

C. Kassebeholdning.

Ult. 1928—29	386389.47
* 1929—30	397389.47

Forelagt den 21de Januar 1929 og vedtaget ved 2den Behandling
den 11te Februar s. A.

Rønne Byraad, den 12te Februar 1929.

P. R. V.

Niels Nielsen.

H. Mogensen.

A. Specifikationer til Driftsoverslaget 1929—30.

Driftsindtægter.

	Kr.	Kr.
II. Renter af Kommunens Kapitaler m. m.		
a. Renter af frugtbargjorte Kapitaler :		
1. Af en Rønne Arbejdshus tilfalden Kapital, stor 642 Kr. à 4 %	25.68	
2. Af Grundfondens Kapital ca. 15000 Kr.	600.00	
3. Af Panteobligation fra Arbm. Andr. O. H. Jensen, stor $\frac{1}{4}$ 1929 1575 Kr. 50 Øre (kvartaarligt Afdrag 12 Kr. 50 Øre) à 5 %	77.50	
4. Af do. fra Anker Emil Andersen, stor $\frac{1}{4}$ 1929 900 Kr. à 5 %	45.00	
5. Af do. fra Rønne Andels-Boligforening, stor 5000 Kr. à 6 %	300.00	
6. Af do. fra J. Chr. Willumsen, stor $\frac{1}{4}$ 1929 300 Kr. (mdl. Afdrag 10 Kr.) à 5 %	15.00	
7. Af do. fra Orla Rasch Lau, stor $\frac{1}{4}$ 1929 800 Kr. (halvaarligt Afdrag 50 Kr.) à 5 %	40.00	
8. Af do. i 6 Huse i Eginggade, stor $\frac{1}{4}$ 1929 2,800 Kr. (halvaarligt Afdrag 100 Kr.) à 5 %	137.50	
9. Af do. fra Chr. Jensen, stor $\frac{1}{4}$ 1929 750 Kr. (halvaarligt Afdrag 25 Kr.) à 5 %	36.88	
10. Af do. fra Carl Schou, stor $\frac{1}{4}$ 1929 2000 Kr. (aarligt Afdrag 100 Kr.) à 5 %	100.00	
11. Af do. i 11 Huse i Absalons- og Eginggade, stor $\frac{1}{4}$ 1929 7200 Kr. (halvaarligt Afdrag 300 Kr.) à 5 %	352.50	
12. Af Restkøbesummen for Ejendomme solgt iflg. betinget Skøde:		
a. Arbmd. Simon Pedersen, Matr.-Nr. 1705 stor $\frac{1}{4}$ 1929 Kr. 3900,00 à 5 % (mdl. Ydelse 25 Kr.)	195.00	
b. Barber Petri Jürgensen, Matr.-Nr. 1232 bh, stor $\frac{1}{4}$ 1929 Kr. 8492.36 à 5 % (mdl. Ydelse 60 Kr.)	424.62	
c. Sømmand Karl Galthen, Matr.-Nr. 1232 bi, stor $\frac{1}{4}$ 1929 Kr. 8571.29 (mdl. Ydelse 60 Kr.)	428.56	
d. Chauffør Vilh. Pedersen, Matr.-Nr. 833 stor $\frac{1}{4}$ 1929 Kr. 2100.00 (mdl. Ydelse 25 Kr.)	100.00	
13. Af et i Kommunernes Kulkontor indestaaende Garantibeløb 5150 Kr. à 5 %	257.50	
14. Af Aktier i Danske Gasværkers Tjærekompagni 4000 Kr.	0	
15. Af Kloak- og Brolægningsrefusioner	3500.00	
		6635.74
b. Renter af Kassebeholdningen		2000.00
c. Andel i Amtskommunefondens Renter		3700.00
d. Udbytte af Jernbanen.		10300.00
e. Strafrenter i Henhold til Lov N° 73 af $\frac{29}{3}$ 1924 § 21		11000.00
	Overføres	33635.74

	Kr.	Kr.
	Overført	33635.74
f. Beregnede Renter af den i Ejendomme, Jorder, Værker m. m. anbragte Anlægskapital.		
1. Købstadens Skov, Indtægtskonto III a	5047.95	
2. Gasværket, — III b	26647.00	
3. Vandværket, — III c	26872.00	
4. Elektricitetsværket, — III d	82201.00	
5. Badeanstalten, — III e	1234.39	
6. Det off. Slagtehus, — III e	7800.00	
7. Ejendomme til Udleje, — III h	14712.35	
8. Administrationsbygningen, Udgiftskonto I	3215.75	
9. Forsørgelsesgaarden, — II	3404.27	
10. De gamles Hjem, — IV 1	22962.94	
11. Kommuneskolerne, — V	39572.24	
12. Kirkegaardens Kapel, — X	3972.43	
13. Sprøjtehusene, — XII	200.92	
		<u>237843.24</u>
		<u>271478.98</u>

III. Indtægter af Ejendomme, tilhørende Kommunen:

a. Kommunens Skov:

	Indtægt:
For solgte Skoveffekter	5500.00
» solgt Ler	150.00
» Jagten i Skoven	120.00
» udlejede Huse og Jord	315.00
	<u>6085.00</u>

	Udgift:
1. Kulturarbejder	400.00
2. Skovningsarbejder	2500.00
3. Forskellige Arbejder	400.00
4. Lønninger:	
Skovfogeden ($\frac{1}{7}$ 1902)	3747.60
Pensionsfondstilskud	158.40
	<u>3906.00</u>
Fragaar for Bolig, Brændsel og Jordlod	498.00
	<u>3408.00</u>
5. Vedligeholdelse af Bygninger	200.00
6. Skatter og Brandkontingent	400.00
7. Andre Udgifter	529.05
8. Renter ($5 \frac{0}{100}$ af 109800 Kr.)	5047.95
9. Afskrivning ($1 \frac{0}{100}$ af 20000 Kr.)	200.00
	<u>13085.00</u>

7000.00

Overføres ÷ 7000.00

	Kr.	Kr.	Kr.
	Overført		÷ 7000.00
b. Gasværket:			
	Indtægt:		
1. a. Gas til Byens Belysning	12450.00		
Salg af Gas:			
b. 785000 m ³ Kogegas à 20 Øre	157000.00		
c. 80000. — Industrigas à 15 —			
÷ Rabat	10400.00		
d. Opvarmingsgas 35000 m ³ à 10 Ø.	3500.00		
e. Elektricitetsv. 10000 — à 5 —	500.00		
f. Værkets Forbrug 30000 —	0		
g. Svind 70000 —	0		
	171400.00		
2. Salg af Biprodukter:			
34500 hl knuste Koks	54225.00		
4600 » Smaakoks og			
Smuld à Kr. 0,80	3680.00		
	57905.00		
135 Tons Tjære à 75 Kr.	10125.00		
	68030.00		
	251880.00		
	Udgift:		
1. Lønninger og Pensioner:			
a. Bestyreren			
(1/4 1910)	6654.67		
Heraf udreder			
Vandværket 1/4	1663.67		
	4991.00		
Fragaarf. Bolig 516.00	4475.00		
b. Assistenten (1/1			
1921)	4435.20		
Heraf udreder			
Vandværket 1/3	1478.40		
	2956.80		
Fragaarf. Bolig 326.80	2630.00		
c. Arbejderne	42000.00		
Heraf udreder			
Vandværket	2500.00		
	39500.00		
d. Søndagsarbejde og Eks-			
traarbejde	8834.00		
e. Aflæsning og Opkrævn.	3747.00		
f. Kommunekontoret	6000.00		
g. Tilskud til Pensions-			
fonden	2214.00		
	67400.00	251880.00	÷ 7000.00

	Kr.	Kr.	Kr.	Kr.
Overført	67400.00		251880.00	÷ 7000.00
h. Pension til Inkassator N. P. Petersens Enke	700.00			
		68100.00		
2. Kul, Olie m. v.:				
a. 3400 Tons Kul à 26.00	88400.00			
b. Olie, Tvist m. m.	1000.00			
c. Rensemasse	1500.00			
d. Vand	1600.00			
e. Elektricitet	2000.00			
		94500.00		
3. Vedligeholdelse af:				
a. Ovne	15500.00			
b. Maalere	2000.00			
c. Værktøj, Maskiner og Inventar	3000.00			
		20500.00		
4. Vedligeholdelse af:				
a. Bygninger	1500.00			
b. Beholdere	500.00			
c. Plads og Hegn	2000.00			
		4000.00		
5. Vedligeholdelse af:				
a. Hovedledninger	500.00			
b. Stikledninger	1200.00			
		1700.00		
6. Nye Anlæg, som afholdes af Aarets Indtægt:				
a. Maalere	3500.00			
b. Stikledninger	1000.00			
c. Hovedledninger	500.00			
d. Værktøj, Maskiner og Inventar, herunder In- strumenter til Labora- toriet	2500.00			
		7500.00		
7. Omkostninger ved Salg af Tjære .		1800.00		
8. Andre Udgifter:				
a. Kontorholdsudgifter.	1000.00			
b. Skatter og Assurance	2800.00			
c. Andre Udgifter	3000.00			
		6800.00		
9. Renter (5 % af Kr. 532940.00)		26647.00		
10. Afskrivning (3 % af Kr. 552600.00)		16578.00		
11. Henlæggelse til Fornyelsesfonden		0		
			248125.00	
				3755.00

c. Vandværket.

	Indtægt.	
1. Vandafgift efter Assurance	43000.00	
2. Do. af Ekstrahaner	6200.00	
		Overføres 49200.00
		÷ 3245.00

	Kr.	Kr.	Kr.	Kr.
	Overført	49200.00		÷ 3245.00
3. Vandafgift af W. C.		9800.00		
4. Do. » Havevanding og efter Overenskomst		4300.00		
5. Do. efter Maaler		24500.00		
6. Do. af Næringsbrug		2100.00		
7. Do. » Byggeforetagender		500.00		
8. Leje af Vandmaalere		1900.00		
9. Andre Indtægter		700.00		
		<hr/>	93000.00	

Udgift.

1. Lønninger og Pensioner:				
a. Bestyreren	1663.67			
b. Assistenten	1478.40			
c. Maskinpasseren 4200.00 Fragaar f. Bolig 276.00	<hr/>	3924.00		
d. Aflæsning og Opkrævning	350.00			
e. Refusion til Gasværket .	2500.00			
f. Kommunekontoret . . .	1000.00			
g. Tilsk. til Pensionsfonden	323.93			
		<hr/>	11240.00	
2. a. Elektricitet:				
1. Buldregaard 24000 K.W.T.				
2. Elleby 6000	—			
3. Sursænke 20000	—			
4. Curdts' Lund 10000	—			
	<hr/>	60000 K.W.T		
	à 10 Ø.	6000.00		
b. Petroleum	50.00			
c. Olie, Tvist m. m.	250.00			
	<hr/>		6300.00	
3. Vedligeholdelse:				
a. Hovedledninger	1000.00			
b. Stikledninger	1600.00			
c. Maalere	400.00			
d. Beholdere, Brønde, Fil- tre og Boringer	6000.00			
e. Maskiner, Inventar og Bygninger	2000.00			
	<hr/>		11000.00	
4. a. Extrahjælp v. Pumpning	300.00			
b. Andre Udgifter	2000.00			
	<hr/>		2300.00	
5. Nye Anlæg, som afholdes af Aarets Indtægt:				
a. Hovedledninger	500.00			
b. Stikledninger	2000.00			
c. Maalere	500.00			
	<hr/>			
Overføres	3000.00	30840.00	93000.00	÷ 3245.00

	Kr.	Kr.	Kr.	Kr.
Overført	3000.00	30840.00	93000.00	÷ 3245.00
d. Beholdere, Brønde, Filtre og Børinger . . .	8000.00			
e. Maskiner, Værktøj og Inventar	1500.00			
		12500.00		
6. Renter (5 % af 537440.00)		26872.00		
7. Afskrivning (3 % af 537440.00)		16124.00		
			86336.00	
				6664.00

d. Elektricitetsværket:

Indtægt:

Salg af Elektricitet:

1. Jævnstrøm.

a. Lys 332000 K.W.h. a 50 Øre	166000.00	
b. Kraft 270000 K.W.h. a 20 Øre i Gennemsnit	54000.00	
		220000.00

2. Vekselstrøm.

a. Vandværket 50000 K.W.h. a 10 Ø.	5000.00	
b. St. Almegaard	1150.00	
c. Oplandsforsyning: 162000 K.W.h. a 27 Øre	43740.00	
d. Poulsker Elektricitetsværk:		
10000 K.W.h. a 21,6 Ø.	2160.00	
20000 — a 15 —	3000.00	
		5160.00
e. De forenede Granitbrud 50000 K.W.h. a 13 Ø.	6500.00	
f. Egne Transformatorstationer.		
Lys 5000 K.W.h. a 70 Ø.	3500.00	
Kraft 14000 K.W.h. a 37 Ø.	5180.00	
		8680.00
g. Hammeren 220000 K.W.T. a 10 Ø.	22000.00	
h. Rabekkeværket 60000 a 13 Ø.	7800.00	
i. Nyker Elektricitetsv. 22000 a 21,6 Ø.	4752.00	
		104782.00

3. Salg af Varme:

Vestre Skole	1500.00	
Teknisk Skole	900.00	
Amtsbiblioteket	500.00	
Bornholms Telefonselskab	700.00	
Rønne Apotek	800.00	
		4400.00

4. Andre Indtægter:

Ledningsarbejder	300.00	
Tilsyn med Højspændingsledninger	900.00	
Uforudsete Indtægter	1500.00	
		2700.00

Overføres 331882.00 3419.00

	Kr.	Kr.	Kr.	Kr.
		Overført	331882.00	3419.00
	Udgift.			
1. Lønninger og Pensioner:				
a. Bestyreren . . .	6127.20			
Fragaar f. Bolig med Varme . . .	516.00			
	<u>5611.20</u>			
b. Maskinmesteren (1/4 1924)	5701.20			
c. Assistenten (1/8 1926)	4031.60			
d. 2 Maskinpassere . . .	7495.20			
e. 2 Medhjælpere . . .	6913.60			
f. Anden Medhjælp . . .	11675.80			
g. Betaling for Overtid og Forskelstillæg . . .	2180.00			
h. Maalerafl. og Opkrævn. . .	3747.00			
i. Kommunekontoret . . .	6000.00			
k. Tilsk. til Pensionsfonden	1284.40			
l. Pension til: Inkassator N.P.Petersens Enke	700.00			
Elektricitetsværksbesty- rer Olsen	3580.00			
Fhv. Medhjælper Samson	1680.00			
	<u>60600.00</u>			
2. Driftsmaterialer:				
a. Brændselsolie 495 Tons a 100 Kr.	49500.00			
b. Gas 10000 m ³ a 5 Øre	500.00			
c. Smøreolie 6000 kg a 80 Øre	4800.00			
d. Tvist	600.00			
e. Vand, Syre o. dest. Vand	3000.00			
	<u>58400.00</u>			
3. Vedligeholdelse af:				
a. Akkumulatorbatteri . . .	800.00			
b. Maskiner og Tavler . . .	4800.00			
c. Værktøj og Inventar . . .	500.00			
	<u>6100.00</u>			
4. Vedligeh. af Bygninger og Plads	800.00			
5. Vedligeholdelse af:				
a. Ledninger	3500.00			
b. Højspændingsledninger .	1000.00			
c. Maalere	500.00			
	<u>5000.00</u>			
6. Nye Anlæg, der afholdes af Aarets Indt.:				
a. Udvidelse af Ledningsnet	8000.00			
b. Udvidelse af Stikledninger	1000.00			
c. Nyt Værktøj og Inventar	1500.00			
d. Nye Maalere	3000.00			
	<u>13500.00</u>			
	Overføres	144400.00	331882.00	3419.00

	Kr.	Kr.	Kr.	
	Overført	144400.00	331882.00	3419.00
7. Andre Udgifter:				
a. Kontorholdsudgifter . . .	1000.00			
b. Skatter og Assurance . . .	4000.00			
c. Uforudsete Udgifter . . .	3000.00			
		8000.00		
8. Renter (5 % af Kr. 1644017.00) . .		82201.00		
9. Afskrivning:				
3 % af Kr. 1387397.00 . . .	41622.00			
5 % af Kr. 256620.00 . . .	12831.00			
		54453.00		
10. Henlæggelse til Akkumulatorfond . .		3000.00		
11. Henlæggelse til Fornyelsesfonden . .		0		
			292054.00	
				39828.00

e. Badeanstalten:

	Indtægt.		
I. Kl. 1700 Karbade à 120 Ø.	2040.00		
900 do. à 100 —	900.00		
II. Kl. 1950 do. à 90 —	1755.00		
500 do. à 80 —	400.00		
I. Kl. 375 Brusebade à 60 —	225.00		
100 do. à 50 —	50.00		
II. Kl. 3400 do. à 40 —	1360.00		
750 do. à 30 —	225.00		
300 Børnebade à 15 —	45.00		
		7000.00	
1. Lønninger:	Udgift.		
a. Bademesteren ($\frac{1}{10}$ 1912)	4150.00		
b. Hjælp til Badning	400.00		
c. Pensionsfondstilsbud	158.40		
		4708.40	
2. Brændsel og Belysning	400.00		
3. Skatter og Assurance	150.00		
4. Vedligeholdelse	500.00		
5. Uforudsete Udgifter, derunder Telefon	711.98		
6. Renter (5 % af Kr. 24695.83)	1234.39		
7. Afskrivning (3 % af Kr. 24695.83)	740.87		
		8445.64	
			÷ 1445.64

f. Kødkontrollen:

	Indtægt.		
1. Afgift ved Hjemmeslagtning	22100.00		
2. — — — — — Eksportslagtning	3250.00		
3. Foderafgift	130.00		
4. Afgift til Vejning	910.00		
5. Salg af Gødning	390.00		
		26780.00	
	Overføres	26780.00	41801.36

	Kr.	Kr.	Kr.
	Overført	26780.00	41801.36
	Udgift.		
1. Lønninger og Pensioner:			
a. Stadsdyrlægen	4660.00		
b. Opsynsmand 3256.80			
Frag. f. Bolig			
m. Brændsel 368.80			
	<u>2888.00</u>		
c. Tilskud t. Pensionsfond	337.00		
d. Arbejdsmedhjælp . . .	2600.00		
e. Rengøring af Kontorer	300.00		
f. Vikar for Dyrlæge og			
Opsynsm. under Ferie	200.00		
	<u>10985.00</u>		
2. Brændsel	1200.00		
3. Elektricitet	200.00		
4. Vand	800.00		
5. Vedligeholdelse af Bygninger . . .	250.00		
6. — » Inventar	500.00		
7. Telefon og Forsikringer	400.00		
8. Afgift til kgl. Vejer og Maaler for			
Autorisation	100.00		
9. Andre Udgifter (Papir, Porto, Stem-			
pelfarve m. m.)	100.00		
10. Rente (5 % af Kr. 156000.00) . . .	7800.00		
11. Afskrivning (2 % af Kr. 156000.00)	3120.00		
	<u>25455.00</u>		
			1325.00

h. Lejeafgifter:

Leje af:	Aarlig Leje
1. Matr.-Nr. 796 af Bygr., Sletten 14	180.00
2. — 689a » — Marie Koefoedsvej 1	2760.00
3. — 656 » — Møllegade 8	144.00
4. — 749 » — Kajstræde 10	300.00
5. — 202 » — Hedningestræde 6	588.00
6. Matr.-Nr. 270 a, 286 b Bygr., Skarpegade 11	312.00
7. Det tidligere Isolationshus, Matr.-Nr. 271 c	576.00
8. Lille Sejersgaard	1128.00
9. Havelodder	2100.00
10. Jordlodder	400.00
11. Lokaler til Biblioteket	5200.00
12. — » Lysbadeanstalten	1625.00
13. Matr.-Nr. 505 og 507 af Bygr., Snorregade 1 og 5	276.00
14. Matr.-Nr. 438 af Bygr., L. Madsegade 19	300.00
15. — 296 c » — Almegade 11	336.00
16. Træhusene ved Lundens Mindevej	1200.00
17. Matr.-Nr. 330, Soldaterstræde 10	420.00
18. Det gl. Fattighus, Møllegade 42	240.00

Overføres 18085.00 43126.36

	Kr.	Kr.	Kr.
	Overført	18085.00	43126.36
19. Matr.-Nr. 170 af Bygr., Vimmelskiftet 22		540.00	
20. — 187 » — Klingegade 7		96.00	
21. — 1232a » — Eginggade 3		660.00	
22. — 267a » — Skarpegade 12		420.00	
23. — 1338o » — Nordøstvej 8		420.00	
24. — 133 » — Kirkestræde 9.		420.00	
25. — 72 » — Kirkestræde 32		200.00	
26. — 511e » — Snorregade 13		420.00	
27. — 964 » — Bødkergængen 7		144.00	
28. — 1179 » — Fiskerbakke 2		144.00	
		<hr/>	
		21549.00	

Fragaar:

Vedligeholdelse og Skatter	3500.00		
Renter (5 $\frac{0}{10}$ af Kr. 295815.51)	14790.78		
Afskrivn. (1 $\frac{0}{10}$ af Kr. 150303.14)	1503.03		
— (3 $\frac{0}{10}$ » — 25592.37)	767.77		
	<hr/>	2270.80	
		<hr/>	20561.58
			<hr/>
			987.42
			<hr/>
			44113.78

IV. Afgifter af faste Ejendomme m. v.:

a. Faste årlige Afgifter, som ved Salg af kommunale Ejendomme ere paalagte disse:			
Af Sct. Knuds Præstegaard	400.00		
b. Afgift efter Frd. 18de Oktbr. 1811 § 7	0		
c. Andre Afgifter:	0		
	<hr/>		400.00

V. Afgifter og Kendelser ifølge Næringsloven af $\frac{20}{12}$ 1857 m. fl. Love:

a. Kendelser for Næringsadkomster	2400.00	
b. Afgift af Brændevinshandel	7500.00	
c. Do. ifølge Beværterlovens § 22	50.00	
d. Afgift ifølge Beværterlovens § 29, 3die Stk.	0	
e. Indtægt ifølge Lov af $\frac{1}{3}$ 1889 om Handelsregistre m. m.	30.00	
f. Do. ifølge Lov af $\frac{18}{4}$ 1925 om Hundeafgift m. m.	2500.00	
g. Do. af frivillige Svendeprøver	20.00	
h. Indtægt ifølge Lov 1ste April 1922 om Afgift af Forestillinger m. v.	8300.00	
i. Do. ifølge Lov om Jagten af 30te Juni 1922 for Jagttegn	500.00	
k. Do. — Politivedtægtens § 11	100.00	
	<hr/>	21400.00

VIII. Tilskud fra Staten i H. t. Lov Nr. 85 af $\frac{15}{5}$ 1903

7600.00

IX. Koncessionsafgifter

0

	Kr.	Kr.
X. Andre Indtægter:		
a. $\frac{1}{4}$ pCt. Afgift ifl. Reglement for Købstædernes Fattigvæsen af $\frac{5}{7}$ 1803 § 42 Nr. 3, jfr. Lov om Afgifter af frivillige Auktioner over Handelsvarer af $\frac{20}{5}$ 1868		150.00
b. Bøder:		
1. Skolemulkter	50.00	
2. Andre Bøder	200.00	
3. Bøder i Henh. til Lov om Folkeregistre.	200.00	
	<hr/>	450.00
c. Bygningsgebyrer		500.00
d. Refusion fra Kirken for Afdrag paa Kirkelaan		632.62
e. Forskellige Indtægter:		
1. Afgift af Benzintanke paa Gaderne		250.00
		<hr/>
		1982.62
		<hr/>
XI. Paalignede Skatter:		
a. Ejendomsskatter:		
1. Grundskyld	26673.50	
2. Ejendomsskyld	17587.50	
3. Dækningsafgift	2280.90	
		<hr/>
		46541.90
b. Skat af Aktieselskaber i H. t. Lov Nr. 73 af $\frac{20}{3}$ 1924	25600.00	
Heri fragaar andre Kommuners Andel	4800.00	
		<hr/>
		20800.00
c. Skat til Kommunen som Erhvervskommune i H. t. Lov Nr. 73 af $\frac{20}{3}$ 1924		2200.00
d. Personlig Kommuneskat	818432.31	
Heri Fradrag efter Lov Nr. 73 af $\frac{20}{3}$ 1924 § 14	2700.00	
		<hr/>
		815732.31
		<hr/>
		885274.21
Heri fragaar eftergivne og uerholdelige Restancer		40000.00
		<hr/>
		845274.21
		<hr/>
Opkrævning af Statsskatter	200000.00	
Herfra det til Staten indbetalte Beløb	200000.00	
		<hr/>
		0
		<hr/>

Driftsudgifter.

	Kr.	Kr.
I. Byens Bestyrelse i Almindelighed:		
1. Lønninger og Pensioner:		
a. Borgmesteren	7680.00	
b. Kommunebogholderen (¹ / ₁ 1898)	7620.00	
c. Kommunekassereren (¹ / ₇ 1925)	5700.00	
d. 1. Fuldmægtigen (¹ / ₄ 1921)	5965.00	
e. 2. — (¹ / ₈ 1925)	4126.00	
f. 4 Assisterer (¹ / ₄ 1919, ¹ / ₄ 1919, ¹ / ₁₁ 1921 og ¹ / ₄ 1925)	10033.00	
	<u>41124.00</u>	
Fragaar:		
Havnens Tilskud	7367.00	
Forsørgelsesvæsenets do. (Kto. II 1 og IV 1 c)	6231.60	
Gasværkets do.	6000.00	
Vandværkets Tilskud	1000.00	
Elektricitetsværkets do.	6000.00	
	<u>26598.60</u>	
		14525.40
h. Stadskonduktøren		5300.00
i. Pensioner:		
1. Bygningsinspektør Jespersens Enke	500.00	
2. Fhv. Lærerinde Herm. Koefoed	350.00	
3. » Undersøger for Alderdomsunderstøt- telsen J. Marcher	300.00	
4. » Renovatør N. Clausen	1500.00	
5. Fhv. Skatteopkræver H. Jakobsen	300.00	
6. Tilskud til Pensionsfonden	1006.80	
		<u>3956.80</u>
2. Udgifter til Skatters Paaligning og Opkrævning .	13600.00	
Fragaar:		
a. Statskassens Godtgørelse for Opkrævning af Statskatter	2600.00	
b. Gebyr for Udpantninger	3500.00	
	<u>6100.00</u>	
		7500.00
3. Andre Kontorholdsudgifter:		
a. Kommunekontoret	9000.00	
b. Stadskonduktørens Kontor	1000.00	
	<u>10000.00</u>	
4. Vedligeholdelse m. v. af Kontorlokaler:		
a. Rengøring og Fyring	2800.00	
b. Brændsel og Belysning	1000.00	
	<u>3800.00</u>	
Overføres	3800.00	41282.20

	Kr.	Kr.	Kr.
	Overført	3800.00	41282.20
c. Andre Udgifter		500.00	
			4300.00
5. For Benyttelse af Raadhuset			150.00
6. Andre Udgifter:			
a. Avertissementer, Tryksager m. v.		4500.00	
b. Revision		2500.00	
c. Forskellige Udgifter		902.40	
			7902.40
7. Renter (5 % af Kr. 64315.00)			3215.75
8. Afskrivning (1 % af Kr. 64965.00)			649.65
			<u>57500.00</u>

II. Fattigvæsenet:

1. Lønninger og Pensioner:			
a. Andel i 1ste Fuldmægtigens Løn	3976.80		
Pensionsfondstilsbud	177.60		
		4154.40	
b. Forsørgelsesvæsenets Undersøger (¹ / ₁ 1920)			
Grundløn	2808.00		
Alderstillæg	792.00		
Konjunktur- o. Dyrtidstill.	597.60		
Personligt Tillæg	420.00		
		4617.60	
Pensionsfondstilsbud		201.00	
		4818.60	
Heraf udreder:			
Aldersrenten (U. IV c)	1606.20		
Hjælpekassen (U. III 1 a)	803.10		
		2409.30	
		2409.30	
			6563.70
2. Udgifter til trængendes Forsørgelse:			
a. Forsørgelsesanstalten:			
1. Løn til Bestyreren (¹ / ₁₁ 1926).			
Grundløn	3264.00		
Konjunktur- og Dyrtidstillæg	697.10		
		3961.10	
Fragaar f. Bolig, Varme Lys og Forplejning ³ / ₈	1485.41		
		2475.69	
Pensionsfondstilsbud		168.70	
		2644.39	
Fragaar Landbrугets Andel		1322.20	
		1322.19	
2 Køkkenpiger		840.00	
		2162.19	
	Overføres	2162 19	6563.70

	Kr.	Kr.	Kr.
	Overført	2162.19	6563.70
2. Husholdningen:			
7700 Forplejningsdage à Kr. 1.00		7700.00	
3. Brændsel og Belysning		1300.00	
4. Beklædning		400.00	
5. Læge og Medicin		250.00	
6. Vask og Rengøring		350.00	
7. Vedligeholdelse af Bygninger og Inventar		600.00	
8. Skatter og Afgifter		200.00	
9. Andre Udgifter		481.96	
10. Forrentning (5 % af Kr. 19117.09)		955.85	
11. Afskrivning (1 % af Kr. 20000.00)		200.00	
		<u>14600.00</u>	
Fragaar:			
12. Takstmæssig Betaling 5100 Be-			
lægningdage à 200	10200.00		
13. Andre Indtægter, her-			
under for Forplejning			
til Landbrugets Folk	1277.00		
Andre Indtægter	123.00		
	<u>1400.00</u>		
		<u>11600.00</u>	
		3000.00	
14. Landbruget:			
	Indtægt.		
a. Mælk og Fløde	8000.00		
b. Haveprodukter	500.00		
c. Salg af Kreaturer, Kalve og Svin	4000.00		
d. Værdien af de paa Anstalten			
anvendte Landbrugsprodukter.	1000.00		
e. Andre Indtægter	600.00		
	<u>14100.00</u>		
	Udgift.		
f. Lønninger:			
Andel i Bestyrerens			
Løn	1322.20		
2 Karle	1080.00		
Forplejning til disse	1277.00		
	<u>3679.20</u>		
g. Indk. af Foderstoffer	2800.00		
h. Indkøb af Kunstgød-			
ning o. l.	300.00		
i. Vedligeh. af Bygnin-			
ger og Inventar	800.00		
k. Skatter og Afgifter	700.00		
l. Andre Udgifter	672.38		
m. Flidsgodtgørelse til			
Beboerne p. Anstalten	500.00		
n. Forrentning 5 % af			
Kr. 48968.41	2448.42		
	<u>11900.00</u>		
Overføres	11900.00	14100.00	3000.00
			6563.70

	Kr.	Kr.	Kr.	Kr.
Overført	11900.00	14100.00	3000.00	6563.70
o. Afskrivning 1 % af Bygninger (20000. Kr.)	200.00			
		12100.00	2000.00	
				1000.00
b. Understøttelse med Fattighjælps Virkning:				
1. Egne Fattige i Byen	7700.00			
2. Do. Plejebørn	3000.00			
3. Sygehusophold og Medicin	1000.00			
4. I Forsørgelsesanstalt	4000.00			
5. Refusion til fremmede Kommuner	12000.00			
6. Alimentationsbidrag	6300.00			
		34000.00		
b. Fremmede Fattige:				
1. Fremmede Fattige i Byen	18000.00			
2. Plejebørn	1000.00			
3. I Sygehus samt Medicin	2400.00			
4. I Forsørgelsesanstalt	3000.00			
5. Hjemsendelse m. m.	600.00			
	25000.00			
+ Refusion fra fremmede Komm.	21000.00			
		4000.00		
				38000.00
Hjælp til hjemløse trængende	30000.00			
Refusion fra Amtsrepartitionsfonden	30000.00			
			0	
3. Understøttelser uden Fattighjælps Virkning:				
a. Sindssyge (15)	12000.00			
÷ Refusion fra andre Kommuner	4000.00			
		8000.00		
b. Aandssvage (6)		3000.00		
c. Blinde og døvstumme (3)	900.00			
÷ Refusion	200.00			
		700.00		
d. Epileptikere		1400.00		
e. Vanføre og lemlæstede	2300.00			
÷ Refusion	900.00			
		1400.00		
f. Tuberkuløse og kirtelsvage	1400.00			
÷ Refusion	400.00			
		1000.00		
g. Anbringelse af Værgeraadsbørn	7000.00			
÷ Refusion	6000.00			
		1000.00		
h. Lægehjælp		1500.00		
i. Begravelseshjælp		500.00		
k. Jordemoderhjælp		150.00		
l. Fortsat Sygekassehjælp § 63, 1. Stk.	4500.00			
÷ Refusion	300.00			
		4200.00		
	Overføres	22850.00	45563.70	

	Kr.	Kr.	Kr.
	Overført	22850.00	45563.70
m. Kronisk syge § 63, 2. Stk.	16000.00		
÷ Refusion	3500.00		
		12500.00	
n. Hjælp efter Tuberkulose-loven		500.00	
o. » » Epidemiloven		100.00	
p. » » Ulykkesforsikringsloven		0	
q. Invalideloven: § 22 og 26	1000.00		
r. do. § 27	5000.00		
s. do. §§ 5 og 6	7800.00		
t. do. § 14 3die Stk.	6800.00		
u. Invalidelovens § 25	2000.00		
		22600.00	
		58550.00	
v. Fragaar Amtsrepartitionsfondens Andel i Udgifter til sindssyge, aandsvage og andre abnorme paa Anstalter		6500.00	
			52050.00
4. Kontorholdsudgifter:			
Papir, Protokoller, Telefon m. m. til Forsørgelsesvæsenet, Aldersrente, Enkebørn, Børnetilsyn og Værgeraad			2000.00
5. Andre Udgifter			386.30
			100000.00
III. Tilskud til Hjælpekassen, Arbejdsløshedskasser m. v.:			
a. Tilskud til Hjælpekassen:			
I Henhold til Hjælpekasseloven af 29. April 1913	80000.00		
Andel i Undersøgerens Løn		803.10	
		80803.10	
Fragaar Statens Tilskud		5000.00	
			75803.10
b. Udgifter til Sygekasser (jfr. særlig Sygekasseloven af 10. Maj 1915, ændret ved Lov af 6. Maj 1921):			
1. Kontante Tilskud til Sygekasser	3000.00		
2. Refusion til anerkendte Sygekasser for kronisk syge		1000.00	
3. Tilskud til Betaling af Medlemsbidrag til anerkendte Sygekasser		400.00	
4. Befordring af Sygekassemedlemmer		793.80	
			5193.80
d. Udgifter ifølge Lovgivningen om Arbejdsanvisning og Arbejdsløshedsforsikring m. m. (jfr. Lov 22de Decbr. 1921):			
1. Tilskud til Betaling af Medlemsbidrag til Arbejdsløshedskasser		200.00	
2. Tilskud til Arbejdsløshedskasser (jfr. Lov 22de Decbr. 1921 § 16, 3die Stk. og tidligere gældende, tilsvarende Bestemmelser)		24000.00	
			24200.00
		Overført	105196.90

	Kr.	Kr.	Kr.
			105196.90
3. Arbejdsanvisningskontoret:			
Kontorbestyrerens Løn		4400.00	
Leje af Lokaler		300.00	
Brændsel, Belysning og Rengøring		300.00	
Kontorhold		600.00	
Bladhold		100.00	
Tilskud til Pensionsfonden		180.00	
		<hr/>	5880.00
Heri fragaar:			
Refusion fra Staten $\frac{1}{3}$	1960.00		
Do. » Bornholms Amt $\frac{1}{3}$	1960.00		
Tilskud fra — » til Bestyrerens Løn	800.00		
	<hr/>	4720.00	
		<hr/>	1160.00
			<hr/>
			106356.90

IV. 1. Aldersrente:

a. Understøttelse:

1. Personer, som bor og er forsørgelsesberettiget i Rønne	311000.00		
2. Refusion til fremmede Kommuner	130000.00		
3. Personer, som er forsørgelsesberettiget i fremmede Kommuner	82000.00		
÷ Refusioner	63500.00		
	<hr/>	18500.00	
		<hr/>	342500.00
Heraf udreder Statskassen $\frac{7}{12}$ med			199791.66
			<hr/>
			142708.34

b. »De gamles Hjem«:

1. Lønninger:

a. Bestyrerinden	2411.67	
b. 1 Pige til Sygepleje	840.00	
c. 1 Vaskepige	600.00	
d. 1 Kokkepige	660.00	
e. 7 Køkken- og Gangpiger	3600.00	
f. 1 Natvagt	1200.00	
g. 1 Fyrbøder	600.00	
	<hr/>	9911.67
2. Husholdningen 30300 Forplejningsdage à 0.90	27270.00	
3. Brændsel og Belysning	12000.00	
4. Beklædning	500.00	
5. Læge og Medicin	4000.00	
6. Vask og Rengøring	3500.00	
7. Vedligeholdelse af Bygninger og Inventar	4500.00	
8. Skatter og Afgifter	1600.00	
9. Andre Udgifter	1181.91	
10. Forrentning (5 % af Kr. 459258.76)	22962.94	

Overføres 87426.52 142708.34

	Kr.	Kr.
11. Afskrivning (1½ % af Kr. 480898.60)	Overført 87426.52 7213.48	142708.34
	<u>94640.00</u>	
Fragaar:		
10. Takstmæssig Betaling 26350 Belægningsdage à 2 Kr. 80 Ø.	73640.00	21000.00
c. Andre Udgifter:		
Andel i l. Fuldmægtigens Løn	2077.20	
— i Undersøgerens Løn	1606.20	
Uforudsete Udgifter	608.26	
	<u>4291.66</u>	
		<u>168000.00</u>

IV 2. Understøttelser til Børn af Enker:

a. Understøttelser til Enker i Kommunen	10000.00	
b. Refusion til fremmede Kommuner	1000.00	
	<u>11000.00</u>	
Heri fragaar Refusion fra fremmede Kommuner	1400.00	9600.00
Fragaar Statskassens Refusion		4800.00
		<u>4800.00</u>

V. Skolevæsenet:

1. Lønninger:		
a. Lærerløn		86213.00
b. Tilsyn med Oversiddere		200.00
c. Tilsyn med Samlingerne		200.00
d. Vikarløn		1087.00
e. Pedellernes Løn	6566.20	
Pensionsfondstilskud	268.80	
	<u>6835.00</u>	
		94535.00
2. Bidrag til Amtsskolefonden		0
3. Tilskud til private Skoler		200.00
4. Kontorholdsudgifter		100.00
5. Undervisningsmidler		9000.00
6. Vedligeholdelse af Bygninger og Inventar		7000.00
7. Brændsel og Belysning		7000.00
8. Vandafgift, Skatter og Brandkontingent		3300.00
9. Renholdelse af Skolelokaler		9000.00
10. Varer til Skolekøkkenet		1200.00
11. Andre og uforudsete Udgifter		2500.00
		<u>133835.00</u>
	Overføres	133835.00

	Kr.	Kr.
	Overført	133835.00
12. Renter (5 % af Kr. 791444.80)		39572.24
13. Afskrivning (1 % af Kr. 771324.77)	7713.25	
14. Do. (5 % » — 20120.03)	1006.00	
		<u>8719.25</u>
Fragaar:		182126.49
15. Refusion for Skolebørn fra fremmede Kommuner	2250.00	
16. Statstilskud til Forrentning af Skolelaan	1560.00	
17. — » Realskolen	1400.00	
18. Indtægt af Søbadeanstalten	650.00	
		<u>5860.00</u>
		<u>176266.49</u>
VI. Rets- og Politivæsenet		<u>0</u>
VII. Medicinalvæsenet:		
Tilskud til Bornholms Sanatorium		7963.11
		<u>7963.11</u>
VIII. Gader og Veje:		
1. Lønninger og Pensioner		0
2. Byens Gader:		
a. Nye Arbejder	0	
b. Hovedreparationer	0	
c. Almindelige Vedligeholdelser	2000.00	
d. Omlægning af Fortove med Fliser	0	
e. Tjæring af Gader	5000.00	
		<u>7000.00</u>
3. Byens Veje:		
a. Almindelige Vedligeholdelser	0	
b. Skærveslagning	2000.00	
		<u>2000.00</u>
4. Tilskud til Amtsrepartitionsfonden		0
5. Kloakarbejder		1000.00
6. Andre Udgifter		0
		<u>1000.00</u>
Fragaar Andel i Motorafgiften		8500.00
		<u>1500.00</u>
IX. Byens Belysning:		
1. Gasforbrug		12450.00
2. Lygtetænderne		9000.00
3. Vedligeholdelse af Brændere og Net		2000.00
4. Nye Lygter		100.00
5. Andre Udgifter		100.00
		<u>23650.00</u>
X. Begravelsesvæsenet:		
Tilskud		2500.00
Renter (5 % af Kr. 79448.67)	3972.43	
Afskrivning (1½ % af Kr. 79448.67)	1191.72	
		<u>5164.15</u>
		<u>7664.15</u>

	Kr.	Kr.
XI. Den offentlige Renlighed :		
1. Renholdelse af Komm. Gader, Veje og Kloakbrønde:		
Dagrenovatørernes Løn		4000.00
2. Snekastningen m. v.		2000.00
3. Den offentlige Renovations Udførsel:		
Natrenovationen:		
a. Renovatørernes Løn	6120.00	
Pensionsfondstilskud	178.00	
	6298.00	
b. Afhenterne		7350.00
c. Anskaffelse og Vedligeholdelse af Materiel		2000.00
d. Andre Udgifter		402.00
		16050.00
Fragaar Afgift for Tøndernes Afhentning		14350.00
		1700.00
		7700.00

XII. Brandvæsenet:

1. Lønninger og Pensioner:		
a. 1 Brandinspektør, 1 Assistent og 1 Underassistent		1200.00
b. Brandmandskabet		2700.00
c. 2 Brandmestre		800.00
d. Brandvisitation		400.00
		5100.00
2. Vedligeholdelse af Brandrekvisitter		1000.00
3. Vedligeholdelse af Bygninger		200.00
4. Telefon og Leje af Ledningsnet		585.00
5. Udrykning og Vagter		1000.00
6. Alarmering		75.00
7. Automobilforsikring		330.00
8. Anskaffelse af Slangemateriel		1600.00
9. Indretning af Garage og Slangevask		600.00
10. Andre Udgifter		600.00
11. Renter (5 % af Kr. 4018.40)		200.92
12. Afskrivning (1 % af Kr. 4018.40)		40.18
		11631.10
Fragaar Havnens Tilskud $\frac{1}{6}$		2326.22
		9304.88

XIII. Indkvarteringsvæsenet 250.00

XIV. De offentlige Lystanlæg:

1. Gartnerens Løn		1200.00
2. Opsynsmanden v. Østre Anlæg		420.00
	Overføres	1620.00

	Overført	Kr.
3. Pasning af Anlæggene		1200.00
4. Vedligeholdelse af Spadserestier		600.00
5. Maling og Reparation af Bænke		265.00
6. Pasning af Springvandene		150.00
7. Træbeskæring		100.00
8. Andre og uforudsete Udgifter		101.90
		<hr/>
		4036.90
Fragaar Math. P. Marcher og Hustrus Legat		36.90
		<hr/>
		4000.00

XV Renter af Gæld og

XVI. Henlæggelse m. m. svarende til Afdrag paa Gæld.

	Renter	Afdrag	Restgæld ^{31/3} 1980
	Kr.	Kr.	Kr.
1. Bornh. Spare- og Laanekasse (Laan af 1890 til Skolen, 4 $\frac{0}{10}$)	189.33	1910.67	3295.49
2. Samme (Laan af 1891 til Skolen, 4 $\frac{0}{10}$)	50.14	349.86	990.22
3. Samme (Laan af 1892 til Skolen, 4 $\frac{0}{10}$)	51.97	348.03	1037.44
4. Nationalbanken (Laan af 1897 til Jernbanen, 3 $\frac{2}{5}$ $\frac{0}{10}$)	1786.94	4423.06	49230.18
5. Livsforsikringsselsk. »Hafnia« (Laan af 1903 til Vandværket, 4 $\frac{1}{4}$ $\frac{0}{10}$)	9432.12	11567.88	213226.05
6. Amtskommunefonden (Laan af 1902 til Kloak, 4 $\frac{0}{10}$)	411.48	588.52	9844.18
7. Bornh. Spare- og Laanek. (Laan af 1897 til Gasværket, 3 $\frac{3}{4}$ $\frac{0}{10}$)	2100.30	9149.70	49122.94
8. Samme (Laan af 1898 til do., 4 $\frac{0}{10}$)	131.94	293.06	3078.06
9. Sjællands Stifts off. Midler (Laan af 1908 til Skole, 5 $\frac{0}{10}$)	786.97	2713.03	13696.25
10. Sjællands Stifts off. Midler (Laan af 1910 til Skole, 5 $\frac{0}{10}$)	1022.85	2477.15	18591.46
11. Komm. Kreditforeningen (Laan af 1910 til Elektricitetsværk, 4 $\frac{0}{10}$)	2056.50	13500.00	40500.00
12. Bornh. Spare- og Laanekasse (Laan af 1910 til Elektricitetsværk, 4 $\frac{1}{4}$ $\frac{0}{10}$)	3405.05	2369.95	78334.84
13. Statsanstalten for Livsforsikring (Laan af 1909 til Kloak, Elektricitetsværk m. m., 5 $\frac{0}{10}$ til 1 $\frac{1}{6}$ 1918, derefter 4 $\frac{0}{10}$)	7775.87	9474.13	187267.76
14. Bornh. Spare- og Laanekasse (Laan af 1903 til Vandværk, 4 $\frac{1}{4}$ $\frac{0}{10}$)	22.31	300.00	300.00
15. Kommune Kreditf. (Laan af 1912 til Badeanstalt, Kloak m. m., 4 $\frac{1}{2}$ $\frac{0}{10}$)	1454.76	2400.00	30100.00
16. Bornh. Spare- og Laanekasse (Laan af 1912 til Elektricitetsværk, Kloak m. m., 4 $\frac{1}{4}$ $\frac{0}{10}$)	871.34	546.16	20091.23
	<hr/>	<hr/>	<hr/>
Overføres	31549.87	62411.20	718706.10

	Renter	Afdrag	Restgæld 31/3 1930
	Kr.	Kr.	Kr.
Overført	31549.87	62411.20	718706.10
17. Statsanstalten for Livsforsikring (Laan af 1913 til Kloak, Skole m. m., 5 % til 11/6 1921, derefter 4 %) . . .	990.51	1559.49	23589.26
18. Bornh. Spare- og Laanekasse (Laan af 1916 til Gasværksbestyrerbolig, 4 1/2 %)	69.75	800.00	950.00
19. Komm. Kreditforeningen (Laan af 1916 til Kloak, Vandværk m. m., 4 1/2 %)	5093.20	11200.00	103200.00
20. Rønne Havn (Laan af 1916 4 %) . . .	73.00	100.00	1750.00
21. Dansk Folkeforsikringsanstalt (Laan af 1918, 5 %)	10431.25	8500.00	202250.00
22. Bornh. Spare- og Laanekasse (Laan af 1920 til Køb af Jord, 5 %)	2237.50	2000.00	43250.00
23. Samme (Laan af 1920 til Køb af Matr.-Nr. 153 b og 154 af Markj. 5 %) . . .	385.11	256.15	7509.33
24. Samme (Laan af 1920 til Køb af Matr.-Nr. 47 Markj. m. fl. Jordlodder, 5 %)	1383.51	567.29	27242.98
25. Samme (Laan af 1921 til Køb af Skoleinspektørbolig, 5 %)	325.00		6500.00
26. Rentier A. Pedersen (do. do.)	125.00		2500.00
27. Kommunens Grundfond (Laan af 1921 til Udvidelse af Vejen til Amts- sygehuset og Erhvervelse af Jord) . . .		200.00	3907.80
28. Østift. Kreditf. (Laan overtaget ved Køb af Matr.-Nr. 202 Bygr.)	34.20	10.00	848.98
29. Bornh. Spare- og Laanekasse (do. do.)	9.38	50.00	150.00
30. Andel i det amerikanske Dollarlaan (Laan til Alderdomshjemmet m. m.)	21594.10	23440.00	375040.00
31. Andel i Sterlinglaanet (til Afløsning af tidl. Laan)	46217.68	26792.86	750199.98
32. Statslaan (Laan af 1922 til Alder- domshjemmet)	5817.90	1622.10	115136.39
33. Grundfonden (Laan af 1924 til Køb af Matr.-Nr. 505 og 507)		500.00	1000.00
34. Kort Sterlinglaan af 1924 (til Indfr. af Gælden til »Danmark«)	1253.57	9285.72	13928.56
35. Laan af Handelsbanken til Køb af Ejendommen Matr.-Nr. 935	1931.88	1500.00	34000.00
36. Kort Sterlinglaan af 1925 (til Elek- tricitetsværket)	2250.00	16666.67	25000.00
37. Andel i Købstadkomm. Dollarlaan	36600.00		610000.00
38. Bornh. Spare- og Laanekasse (Laan ved Køb af Matr.-Nr. 270 a og 186 b	48.75	20.00	960.00
39. Laan af Arbejdsloshedsfonden (til Gadearbejder)	349.11	237.30	6169.45
40. Andel i Købstadkomm. Dollarlaan	12000.00		200000.00
Overføres	180770.27	167718.78	3273788.83

	Renter	Afdrag	Restgæld 31/8 1930
Overført	180770.27	167718.78	3273788.83
41. Bornh. Spare- og Laanekasse (Laan ved Køb af Matr.-Nr. 330)	70.00		1400.00
42. Bornh. Spare- og Laanekasse (Laan ved Køb af Matr.-Nr. 296 c)	25.00		500.00
43. Bornh. Spare- og Laanekasse (Laan ved Køb af Matr.-Nr. 170)	50.00		1000.00
44. Laan af Arbejdsløshedsfonden (til Omlægning af Søndergade)	1014.66	689.66	17931.02
45. Laan af samme (til Istandsættelse af »Bækken«)	558.33	379.32	9862.04
46. Af samme (til Brolægning af Korsgade, Slagtergade m. fl.)	752.81	750.00	13125.00
47. Af Bornh. Spare- og Laanekasse (Laan ved Køb af Matr.-Nr. 1338 o)	125.00		2500.00
48. Af samme (Laan i Huse i Absalons- og Egingsgade)	600.00		12000.00
49. Af samme (Laan ved Køb af Matr.-Nr. 133)	88.13	30.00	1740.00
50. Af Dansk Ligbrændingsforening (til Opf. af Ligkapel og Krematorium)	3000.00		72000.00
51. Af Bornh. Spare- og Laanekasse (Laan ved Køb af Matr.-Nr. 267 a)	30.00		600.00
52. Af samme (Laan ved Overt. af Matr.-Nr. 104 a og 153 Markj.)	73.75	100.00	1400.00
53. Af Avlsbruger Anthon M. Holm (Laan ved Overt. af samme)	187.50	1000.00	3000.00
54. Laan af Statsboligfonden (til Huse i Absalons- og Egingsgade)	463.26	107.04	8820.77
55. Af Købstadkomm. Dollarlaan 1928 (t. elektr. Anlæg, Slagtehus o. Vejarb.)	28315.50	28900.00	450250.00
56. Af Kommune Kreditforeningen (til Gas- og Elektricitetsværkets Udv.)	19070.00	24800.00	362800.00
	<u>235194.21</u>	<u>224474.80</u>	<u>4232717.66</u>
Fragaar Statstilskud i Henhold til Lov 2/2 1918 m. fl.	700.00		
Motorafgift t. Forrentning af Laan til Gader og Veje	6897.76		
	<u>7597.76</u>		
Motorafgift til Afdrag paa Laan til Gader og Veje		6748.34	
	<u>227596.45</u>	<u>217726.46</u>	<u>4232717.66</u>

Heraf overføres til Afskrivning paa Kommunens Ejendomme:

1. Købstadens Skov, Indtægtskonto III a 200.00
2. Gasværket, — III b 16578.00
3. Vandværket, Indtægtskonto III c 16124.00
4. Elektricitetsværket, — III d 54453.00

Overføres 87355.00 217726.46

	Overført	Kr.	Kr.	Kr.
	87355.00	217726.46		
5. Badeanstalten, Indtægtskonto III e		740.87		
6. Det off. Slagtehus — III f		3120.00		
7. Ejend. til Udleje, — III h		2034.60		
8. Administrationsbygningen, Udsk. I		649.65		
9. Forsørgelsesgaarden, — II		400.00		
10. De gamles Hjem, — IV 1		7213.48		
11. Kommuneskolerne, — V		8719.25		
12. Kirkegaardens Kapel, — X		1191.72		
13. Sprøjtehusene, — XII		40.18		

111464.85

106261.61**XIX. Bidrag til forskellige Institutioner:**

Rønne Afholdsforening	70.00
Dameafdelingen under det røde Kors	50.00
Bornholms Amts Plejehjemsforening	100.00
Foreningen for Blindes Selvvirksomhed	50.00
Hjemmet for Vanføre	100.00
Foreningen til Oprettelse af skandinaviske Sømandshjem i fremmede Havne	100.00
Teknisk Skole	2200.00
Rønne Handelsskole	100.00
Foreningen for fri Sygepleje ved en Diakonisse	1000.00
Frelsens Hørs Slumstation	100.00
Foreningen til Hjælp for ulykkelig stillede Mødre	40.00
Lærebiblioteket	100.00
Amtsbiblioteket	10000.00
Sætteskippereskolen i Rønne	400.00
Offentlig Musik	580.00
Handelsaftenskolen	100.00
Dansk Byplanlaboratorium	105.00
Det danske Hospitalsfond i Hamborg	100.00
Teknologisk Institut	200.00
Dansk Blindesamfund	50.00
Rønne Børneasyl	300.00
Dansk Brandværns-Komite	50.00

15895.00**XX. Bidrag til Amtsrepartitionsfonden:**

Efter Folketal	156100.00
» Hartkorn	2000.00

158100.00**XXI. Andre og uforudsete Udgifter:**

1. Forsikringer	2000.00
2. Udgifter ved Folkeregistret	200.00
3. Valgudgifter	500.00
4. Nødtørftsanstalten	800.00
5. Andre Udgifter	6440.00

9940.00

Bilag 2.

B. Specifikationer til Indtægter ved Forbrug af Formue og Stiftelse af Gæld samt Udgifter til Erhvervelse af Formue og Afdrag paa Gæld.

Konto	Indtægter.	
	Kr.	Kr.
VI. Forbrug af Aktiver:		
a. Afdrag paa Arbm. Andr. O. H. Jensens Panteobligation	50.00	
b. Do. paa Arbm. Anker E. Andersens do.	100.00	
c. Do. paa Orla Laus Panteobligation	100.00	
d. Do. paa Kloak- og Brølægningsrefusioner	8000.00	
e. Do. paa Kommunens Laan af Grundfonden	700.00	
f. Do. paa J. Chr. Willumsens Panteobligation	100.00	
g. Do. paa Købesummen for solgte Ejendomme	900.00	
		9950.00
VII. Optagne Laan		0
Henlæggelser fra Driftsbudgettet til forskellige Fornyelsesfond:		
a. Gasværkets Fornyelsesfond		0
b. Vandværkets do.		0
c. Elektricitetsværkets do.		0
d. Sammes Akkumulatorfond		3000.00
		3000.00
Henlæggelse fra Driftsbudgettet til Afskrivninger paa Ejendomme m. m. (jfr. U. K. XVI.)		217726.46
Pensionsfondens Indtægter:		
Renter af Fondens Kapital	10000.00	
Funktionærernes Bidrag	4400.00	
Tilskud fra Kommunekassen	7200.00	
		21600 00
Til Dækning af Menighedsudgifter:		
Ligning paa Menigheden	41101.91	
Kommunekassens Tilskud (jfr. U. K. X)	2500.00	
		43601.91

Udgifter.

Konto

XVIII. Anden Forøgelse af Aktiver:

Indsat paa Sparekassebøger for:

Gasværkets Fornyelsesfond	0
Vandværkets do.	0
Elektricitetsværkets do.	0
Sammes Akkumulatorfond	3000.00
Grundfonden	700.00

3700.00XVI. Afdrag paa Gæld 217726.46Pensionsfondens Udgifter:

a. Udbetalte Pensioner:

1. Renovatør H. C. Ipsens Enke	500.00
2. Fhv. Skorstensfejer J. N. Hansen	1270.00
3. Fhv. Kommunekasserer P. Westh	3360.00
÷ Rønne Havns Tilskud	1120.00
	<hr/> 2240.00
4. Fhv. Renovatør L. Andersen	2155.00
5. Fhv. Fattiggaardsbest. Kjøller	2860.00

9025.00

b. Henlagt Overskud 12575.00

21600.00

Menighedsudgifter:

a. Afløst Højtidsoffer	11545.73
b. Kirkekassen ifølge Kirkens Budget	6091.63
c. Kirkebetjeningskassen	9304.55
d. Kirkeskat i Henhold til Lov 30te Juni 1922	12500.00
e. Kapellanens Huslejgodtgørelse	160.00
f. Renter og Afdrag af Laan til Kirkens Ombygning	1500.00

41101.91

C. Kassebeholdning.

	Kr.	Kr.
Ultimo 1927—28:		
Rede Penge og Restancer		897491.15
Fragaar Skyld		<u>357101.68</u>
		540389.47
Fragaar i 1928—29:		
Overført fra Konto: Opsparet Overskud	44000.00	
Nedsættelse af Skatten med 10 %	80000.00	
Anvendt til forskellige Arbejder udenfor Budgettet	<u>30000.00</u>	
		154000.00
		<u>386389.47</u>
Overskud i 1929—30:		
Driftsindtægter	0	
Kapitalindtægter	<u>11000.00</u>	
		11000.00
		<u>397389.47</u>

Bemærkninger til Overslaget 1929—30.

ad Driftsoverslaget.

Indtægten.

II a 2. Angaaende Etatsraadinde Koefoeds Legat til Rønne Borgerskole henvises til Kancelli-Prom. af 16de Februar 1813 (Reskriptsamlingen for 1813 S. 101) og Indenrigsministeriets Skrivelse af 4de September 1865 (Reskriptsamlingen for 1865 S. 200—202.)

II. b. Da Kassebeholdningen for en væsentlig Del anvendes til Udgifter, som først senere dækkes ved Kommunens Indtægter (Skatter etc.), vil der af Kassebeholdningen neppe kunne paaregnes en Renteindtægt større end 2000 Kr.

II. c. Strafrenterne har udgjort:

I Aaret 1925—26	12050 Kr. 92 Ø.
» 1926—27	12304 — 34 —
» 1927—28	12557 — 85 —
	<hr/>
Gennemsnitlig	36913 Kr. 11 Ø.
	12304 — 37 —

III a. Skoven.

Indtægten af solgte Skoveffekter har udgjort:

I Aaret 1925—26	11012 Kr. 92 Ø.
» 1926—27	10796 — 25 —
» 1927—28	9481 — 51 —
	<hr/>
Gennemsnitlig	31290 Kr. 68 Ø.
	10430 — 23 —

1. Kulturarbejderne har andraget:

I Aaret 1925—26	782 Kr. 36 Ø.
» 1926—27	1125 — 00 —
» 1927—28	426 — 93 —
	<hr/>
Gennemsnitlig	2334 Kr. 29 Ø.
	778 — 10 —

2. Skovningsarbejderne har andraget:

I Aaret 1925—26	4579 Kr. 08 Ø.
» 1926—27	3534 — 55 —
» 1927—28	3344 — 48 —
	<hr/>
Gennemsnitlig	11458 Kr. 11 Ø.
	3819 — 37 —

3. Lønninger.

For Brugen af en Jordlod, fri Bolig og et Brændselsdeputat af 5 Bunker Klodsbrænde og 3 Bunker Kvas (Byraadets Be-

slutning i Mødet den 29de April 1902) er der fratrukket i Skovfogedens Lønning 498 Kr.

4. Forskellige Arbejder har udgjort:
- | | |
|-------------------------|----------------|
| I Aaret 1926—27 | 1155 Kr. 93 Ø. |
| » 1927—28 | 385 — 66 — |
5. Vedligeh. af Bygninger har udgjort:
- | | |
|-------------------------|---------------|
| I Aaret 1926—27 | 557 Kr. 15 Ø. |
| » 1927—28 | 261 — 50 — |
6. Skatter og Brandkontingent har udgjort:
- | | |
|-------------------------|---------------|
| I Aaret 1926—27 | 439 Kr. 73 Ø. |
| » 1927—28 | 375 — 70 — |
7. Andre Udgifter har udgjort:
- | | |
|-------------------------|----------------|
| I Aaret 1926—27 | 1279 Kr. 76 Ø. |
| » 1927—28 | 703 — 57 — |

e. Badeanstalten:

Til Udgiften.

2. Brændsel og Belysning har udgjort:
- | | |
|-------------------------|----------------|
| I Aaret 1925—26 | 1206 Kr. 94 Ø. |
| » 1926—27 | 756 — 49 — |
| » 1927—28 | 757 — 60 — |
| | <hr/> |
| | 2721 Kr. 03 Ø. |
| Gennemsnitlig | 907 — 01 — |
3. Skatter og Assurance har udgjort:
- | | |
|-------------------------|---------------|
| I Aaret 1925—26 | 115 Kr. 82 Ø. |
| » 1926—27 | 146 — 18 — |
| » 1927—28 | 144 — 00 — |
| | <hr/> |
| | 406 Kr. 00 Ø. |
| Gennemsnitlig | 135 — 33 — |
4. Vedligeholdelse har udgjort:
- | | |
|-------------------------|----------------|
| I Aaret 1925—26 | 445 Kr. 18 Ø. |
| » 1926—27 | 429 — 40 — |
| » 1927—28 | 261 — 50 — |
| | <hr/> |
| | 1136 Kr. 08 Ø. |
| Gennemsnitlig | 378 — 69 — |
5. Uforudsete Udgifter har udgjort:
- | | |
|-------------------------|----------------|
| I Aaret 1925—26 | 904 Kr. 66 Ø. |
| » 1926—27 | 655 — 39 — |
| » 1927—28 | 413 — 96 — |
| | <hr/> |
| | 1974 Kr. 01 Ø. |
| Gennemsnitlig | 658 — 00 — |

IV. Afgifter af faste Ejendomme.

- a. Ved Salget af Sct. Knuds Præstegaard i 1814 paalagdes der denne som aarlig Afgift: 4 Tdr. 3 Skpr. 10 Potter Rug, 13 Tdr. 2 Skpr. 12 Potter Byg og 13 Tdr. 2 Skpr. 12 Potter Havre, som betales med Penge efter Kapitelstaksten.

Afgiften har andraget:

I Aaret 1925—26	419 Kr. 47 Ø.
» 1926—27	379 — 91 —
» 1927—28	347 — 44 —
	<hr/>
	1146 Kr. 82 Ø.
Gennemsnitlig	382 — 27 —

V. Afgifter og Kendelser ifølge Næringsloven af 29de Decbr. 1857 m. fl. Love:

a. Kendelser for Borgerskabsbreve har andraget:

I Aaret 1925—26	2038 Kr. » Ø.
» 1926—27	3408 — » —
» 1927—28	1750 — » —
	<hr/>
	7196 Kr. » Ø.
Gennemsnitlig	2398 — 67 —

b. Brændevinsafgiften har andraget:

I Aaret 1925—26	7515 Kr. 62 Ø.
» 1926—27	7743 — 13 —
» 1927—28	7720 — 01 —
	<hr/>
	22978 Kr. 76 Ø.
Gennemsnitlig	7659 — 59 —

c. Afgiften efter Beværterlovens § 22 har udgjort:

I Aaret 1925—26	50 Kr. » Ø.
» 1926—27	60 — » —
» 1927—28	70 — » —
	<hr/>
	180 Kr. » Ø.
Gennemsnitlig	60 — » —

d. Indtægten ifølge Firmaloven:

3 Aars Gennemsnit 27 Kr.

f. Hundeafgiften har udgjort:

I Aaret 1925—26	1522 Kr. » Ø.
» 1926—27	3694 — 50 —
» 1927—28	2392 — » —
	<hr/>
	7608 Kr. 50 Ø.
Gennemsnitlig	2536 — 17 —

h. Forlystelsesskatten har indbragt:

I Aaret 1925—26	7830 Kr. 43 Ø.
» 1926—27	9051 — 58 —
» 1927—28	8057 — 31 —
	<hr/>
	24939 Kr. 32 Ø.
Gennemsnitlig	8313 — 11 —

i. Jagttegn i H. t. Lov om Jagten af $\frac{30}{100}$ 1922:

I Aaret 1925—26	900 Kr. » Ø.
» 1926—27	817 — 30 —
» 1927—28	684 — » —
	<hr/>
	2401 Kr. 30 Ø.
Gennemsnitlig	800 — 43 —

k. Afgift i Henh. til Politivedtægtens § 11.

I Aaret 1927—28	100 Kr. » Ø.
---------------------------	--------------

VIII. Tilskuddet i Henhold til Lov Nr. 85 af 15de Maj 1903 har udgjort:

I Aaret 1925—26	7355 Kr. » Ø.
» 1926—27	8245 — » —
» 1927—28	8222 — » —
	<hr/>
	23822 Kr. » Ø.
Gennemsnitlig	7940 — 67 —

X. Andre Indtægter.

a. $\frac{1}{4}$ % Afgift af Løsøreaktioner har udgjort:

I Aaret 1925—26	98 Kr. 30 Ø.
» 1926—27	141 — 23 —
» 1927—28	114 — 31 —
	<hr/>
	353 Kr. 84 Ø.
Gennemsnitlig	117 — 95 —

b. Skolemulkterne har udgjort:

I Aaret 1925—26	34 Kr. 35 Ø.
» 1926—27	22 — 91 —
» 1927—28	59 — 32 —
	<hr/>
	116 Kr. 58 Ø.
Gennemsnitlig	38 — 86 —

Bøder har udgjort:

I Aaret 1925—26	945 Kr. » Ø.
» 1926—27	373 — » —
» 1927—28	135 — » —
	<hr/>
	1453 Kr. » Ø.
Gennemsnitlig	484 — 33 —

c. Bygningsgebyrer har udgjort:

I Aaret 1925—26	472 Kr. 52 Ø.
» 1926—27	692 — 76 —
» 1927—28	498 — 88 —
	<hr/>
	1664 Kr. 16 Ø.
Gennemsnitlig	554 — 72 —

XI. Paalignede Skatter.

a. 1. Beregning af kommunal Grundskyld og Ejendomsskyld efter sidste Vurdering:

Grundskyld $3,5$ % af 762100 Kr.	26673 Kr. 50 Ø.
Ejendomsskyld $2,625$ % af 6628300 Kr.	17587 — 50 —

I alt 44261 Kr. » Ø.

Dækningsafgift er af Statens og Amtets Ejendomme Halvdelen af Grundskyld- og Bygningsskyldværdien; af Jernbanens og Havnens Ejendomme med Tillæg af 50 %.

b. Skat af Aktieselskaber har udgjort:

I Aaret 1925—26	25292 Kr. 57 Ø.
» 1926—27	30190 — 89 —
» 1927—28	25102 — 30 —
	<hr/>
Gennemsnitlig	80585 Kr. 76 Ø.
	26861 — 92 —

Andel til andre Kommuner:

I Aaret 1925—26	5202 Kr. 90 Ø.
» 1926—27	6012 — 48 —
» 1927—28	4561 — 10 —

15776 Kr. 48 Ø.

Gennemsnitlig 5258 — 83 —

c. Erhvervsskat har udgjort:

I Aaret 1925—26	7212 Kr. 42 Ø.
» 1926—27	4385 — 48 —
» 1927—28	2859 — 49 —

14457 Kr. 39 Ø.

Gennemsnitlig 4819 — 13 —

e. I Henhold til Lov Nr. 73 af ²⁰/₈ 1924 § 14 er der i den personlige Skat fradraget Erhvervsskat til andre Kommuner.

I Aaret 1925—26	4074 Kr. 42 Ø.
» 1926—27	2473 — 22 —
» 1927—28	2859 — 49 —

9407 Kr. 13 Ø.

Gennemsnitlig 3135 — 71 —

Eftergivne og uerholdelige Restancer har udgjort:

I Aaret 1925—26	56271 Kr. 10 Ø.
» 1926—27	75958 — 39 —
» 1927—28	48653 — 41 —

180882 Kr. 90 Ø.

Gennemsnitlig 60294 — 30 —

Udgiften.

I. 2. Udgifter til Skatters Paaligning og Opkrævning har udgjort:

I Aaret 1925—26	13737 Kr. 94 Ø.
» 1926—27	13870 — 52 —
» 1927—28	13292 — 82 —

40901 Kr. 28 Ø.

Gennemsnitlig 13633 — 76 —

Indkomst- og Formueskatten samt Grund og Ejendomsskyld til Staten paaregnes at blive ca. 240,000 Kr. Honoraret for Opkrævningen vil derefter blive ca. 3000 Kr.

6. Andre Udgifter.

a. Avertissementer, Tryksager etc. har udgjort:	
I Aaret 1925—26	6920 Kr. 40 Ø.
» 1926—27	4457 — 92 —
» 1927—28	4560 — 85 —
	<hr/>
	15939 Kr. 17 Ø.
Gennemsnitlig	5313 — 06 —
b. Revisions- og Forvaltningsinstituttet	1300 Kr. » Ø.
De kommunale Revisorer til Medhjælp	1200 — » —
	<hr/>
	2500 Kr. » Ø.
c. Andre Udgifter har udgjort:	
I Aaret 1925—26	471 Kr. 06 Ø.
» 1926—27	240 — 48 —
» 1927—28	554 — 86 —
	<hr/>
	1266 Kr. 40 Ø.
Gennemsnitlig	422 — 13 —

II. Fattigvæsenet.

Fattiggaardsbestyrerens Løn er opført med det Beløb, der er fastsat ved Lønregulativet. Foruden Pengelønnen har han frit Underhold paa Anstalten for sig og Familie samt Bolig og Brændsel m. v. (Byraadets Beslutning i Møderne den 23de Oktober 1876 og den 27de Oktober 1913.)

Iøvrigt henvises til Fattigudvalgets Forslag, hvorefter Udgiften antages at blive 12900 Kr. større end paa Overslaget for 1928—29. Renter og Afskrivning udgør 3804 Kr. 27 Ø.

III a. Hjelpekassens Tilskud er forhøjet fra 73500 Kr. til 80000 Kr. Statens Tilskud er nedsat med 1000 Kr.

b. 1. Tilskud til Sygekassen er uforandret.

d. 2. Tilskuddet til anerkendte Arbejdsløshedskasser er forhøjet m. 4000 Kr.

IV 1. Aldersrenten.

Udgiften er 5000 Kr. 00 Øre mindre end paa Overslaget for 1928—29.

V. Skolevæsenet.

3. Der er opført 200 Kr. til Forberedelsesskolen til Statsskolen.

5. Undervisningsmidlerne har kostet:

I Aaret 1925—26	8786 Kr. 47 Ø.
» 1926—27	10002 — 15 —
» 1927—28	8387 — 12 —
	<hr/>
	27175 Kr. 74 Ø.
Gennemsnitlig	9058 — 58 —

6. Vedligeholdelse af Bygninger og Inventar har udgjort:

I Aaret 1925—26	6868 Kr. 45 Ø.
» 1926—27	7189 — 46 —
» 1927—28	9179 — 28 —

23237 Kr. 19 Ø.

Gennemsnitlig 7745 — 73 —

7. Udgiften til Brændsel og Belysning har andraget:

I Aaret 1925—26	6032 Kr. 45 Ø.
» 1926—27	9479 — 28 —
» 1927—28	7322 — 26 —

22833 Kr. 99 Ø.

Gennemsnitlig 7611 — 33 —

9. Udgiften til Rengøring har andraget:

I Aaret 1925—26	9586 Kr. 78 Ø.
» 1926—27	9399 — 42 —
» 1927—28	10268 — 85 —

29255 Kr. 05 Ø.

Gennemsnitlig 9751 — 68 —

For Rengøring betales 1 Kr. pr. Klasseværelse og for Hovedrengøring i Sommerferien 12 Kr. pr. Klasseværelse. (Byraadets Beslutning i Mødet den 7de Septbr. 1920.)

10. Skolekøkkenet. Udgiften har andraget:

I Aaret 1925—26	948 Kr. 47 Ø.
» 1926—27	968 — 51 —
» 1927—28	1197 — 65 —

3114 Kr. 63 Ø.

Gennemsnitlig 1038 — 21 —

11. Andre og uforudsete Udgifter:

Medicin efter Lægens Ordre og Lægehonorar	300 Kr. » Ø.
Telefoner	200 — » —
Dagrenovation	150 — » —
Overlærerens Repræsentationshonorar	250 — » —
Skolehaven og Anlæg	400 — » —
Ungdomsskolen	250 — » —
Annoncer og Tryksager	350 — » —
Uforudsete Udgifter	1200 — » —

3100 Kr. » Ø.

15. Med Knudsker Sogneraad er indgaaet Overenskomst om at modtage Børn, hjemmehørende i Knudsker, mod en Godtgørelse pr. Barn, der syarer til Rønne Kommunes Skoleudgift pr. Barn.

d. Af Staten er bevilget Tilskud i Henhold til Skolelovens § 33, 1ste Stykke, i 28 Aar til Forrentning af og Afdrag paa Laan til Opførelse af Skolebygninger, nemlig:

1ste Skolebygning (Bornholms Amts Skrivelse af $16/6$ 1908)	450 Kr. » Ø.
Tilskud fra $1/7$ 1908 at regne.	
2den Skolebygning (Bornholms Amts Skrivelse af $16/10$ 1911)	450 — » —
Tilskud fra $1/1$ 1911 at regne.	
Gymnastikhus (Bornholms Amts Skrivelse af $28/10$ 1910)	450 — » —
Tilskud fra $1/7$ 1910 at regne.	
Sløjdlokaler og Sløjdinventar (Bornholms Amts Skrivelse af $21/12$ 1910)	210 — » —
Tilskud fra $1/7$ 1910 at regne.	
	1560 Kr. » Ø.

VI. Rets- og Politivæsenet.

Efter den med Amtsraadet afsluttede Overenskomst afholdes Udgifterne af Amtsrepartitionsfonden.

VII. Medicinalvæsenet.

Bornholms Sanatoriums Underskud dækkes af de bornholmske Kommuner i Forhold til Folketallet. Kommunens Tilskud er opført med 138 Kr. 90 Ø. mindre end paa forrige Budget.

X. I Byraadets Møde den 12te Marts 1928 er godkendt en Overenskomst med Menighedsraadet dels om Ejendomsretten til Ligkapel og Krematorium og dels om Ordningen ved disses Benyttelse samt om Kommunens Tilskud til Begravelsesvæsenet.

Renter og Afdrag paa Laan af Dansk Ligbrændingsforening til Kapellet og Krematoriets Opførelse afholdes af Kommunens Kasse.

XI. Den offentlige Renlighed;

1. 2 Dagrenovatører lønnes hver med 2000 Kr. aarlig.

2. Natrenovationen.

a. For Afhentning af Latrintønderne betales 18 Øre pr. afhentet Tønde.

Renovationsafgiften er

16 Kr. aarlig for Afhentning hver Uge,

9 » » » » hver anden Uge,

6 » » » » » hver tredie Uge.

De Husejere, der paa Grund af Uformuenhed ikke betale personlig Kommuneskat, ere fritagne for at svare Renovationsafgift (Byraadets Beslutning i Mødet den 24de Juni 1902).

XII. Brandvæsenet.

I Medhold af Skr. af 11te Oktober 1905 fra Ministeriet for offentlige Arbejder udreder Rønne Havn $1/5$ af Udgiften til Købstadens Brandvæsen.

ad Kapitaloverslaget.

Menighedsudgifter.

- a. Højtidsofferet er fastsat i Kirkeministeriets Skrivelse af 7de Januar 1921 jfr. Indenrigsministeriets Skrivelse til Bornholms Amt af 26de s. M.
- b. Offer og Accidenser er fastsat i Kirkeministeriets Skrivelse af 26de Juni 1920 jfr. Indenrigsministeriets Skrivelse til Bornholms Amt af 14de Juli s. A.

c. Kirkeskatten, der udskrives i Henh. til Lov 30. Juni 1922 efter en af Kirkeministeriet foretagen Fordeling, var i Aaret 1928—29 15640 Kr. og i 1927—28 12578 Kr.

d. Renter af og Afdrag paa Laanet til Dækning af Kommunens Tilskud til Kirkens Ombygning:

Renter	867 Kr. 38 Ø.
Afdrag	632 — 62 —
	<hr/>
	1500 Kr. » Ø.

Restgæld $\frac{31}{3}$ 1930 18798 Kr. 75 Ø.

De under denne Konto opførte Beløb skal alene paalignes Folkekir-
kens Medlemmer.

Efter det sidste af det forrige Byraad vedtagne Overslag (1925—26) blev der udskrevet et samlet Skattebeløb af	1058531 Kr. 23 Ø.
naar hertil lægges 25 $\frac{0}{10}$	<hr/> 264632 — 81 —
maa der altsaa uden Samtykke udskrives	<hr/> 1323164 Kr. 04 Ø.

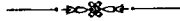

Indholdsfortegnelse.

	Side
Aldersrente.	
Udvalgets Medlemmer	4
Ministeriets Samtykke til Elna Mikkelsens Aldersrente	30
— — » Thora V. E. P. Pihls Aldersrente	30
— — » Johanne Olssons —	30
— — » Ingrid Larssons —	34
— — » Anna P. M. Pedersens —	36
— — » Kjersti Nilssons —	36
Enkefru Laurine G. Møller overlader Kommunen Matr.-Nr. 72 Bygr. . .	38
Begøring om Aldersrente	39, 58, 63, 68, 78, 83, 88, 91
Statens Tilskud til Aldersrenteudgifter	39
Ministeriets Samtykke til Betty Marie Espersens Aldersrente . . .	39, 40
— — » Karen Margr. Andersens —	39, 40
— — » Margrethe Engeline Jensens —	39, 40
Likvidation af Aldersrente i Statskat	47
Ministeriets Samtykke til Oluf Christensen og Hustrus Aldersrente . . .	55
— — » Laur. P. Olsens —	55
— — » Petrea Jul. Mikkelsens —	58
— — » Marie Elise Hafdells —	58
Cirkl. ang. Underst. af Arbejdsløshedskassen til Aldersrentenydere . . .	59
Statstilskud til Brændsel til Aldersrentenydere	60
Cirkl. ang. Betaling af Regninger for Aldersrente	61
Takster for Oph. paa Alderdomshjem	64
Salg af 10 hl Koks til 1 Kr. pr. hl til Aldersrentenydere	67
Ministeriets Approbation paa fhv. Sømand Georg Pedersens Aldersrente .	69
— — » Jensine Kr. Spietz's —	79
— — » fhv. Fisker Jens Johnsens —	79
— — » Stenkløver Nils Perssons —	79
— — » Louise Kristiane Sørensen —	79
— — » Jens Andr. Holms Hustrus —	79
— — » Stenfl. Johan Blixts Hustrus —	87
— — » Cecilie Jørgensens —	90
— — » Caroline Marie Holms —	90
Brændselshjælp til Aldersrentenydere	91
Amtsraadet.	
Andel i Amtskommunefondens Renter	26, 86
» i Udg. til hjemløse trængende	26, 69
Opsigelse af Overenskomst om Bidrag til Amtsfonden tages tilbage . .	27
Bidraget til Amtsrepartitionsfonden for 1928—29	33

Andragender.

Andr. fra Sparekassen om Ændr. i Vedtægterne ang. Valg af Revisorer	18, 20
— » Bødkersy, Erik T. Nilsson om Indfødsret	32
— » Anders Olsson » —	42
— » Avlsbr. Anders Lassen » —	42
— » Arbm. Johan E. Persson » —	42
— » Hotelejer Lyngby om Bilrute til Hotel »Jomfrubjerget«	52
— » Svaneke Automobilselskab om Bilrute fra Svaneke til Rønne	52
— » Ludv. Chr. Pedersen, Olsker, om Bilrute fra Olsker til Rønne	52
— » Købmd. Fr. Aug. Petersen om Indfødsret	56
— » fhv. Vognmd. Mattis Nilsson om Indfødsret	60
— om Till. til Salg af Matr.-Nr. 5 c Markj.	69
— » Stilling som Forhandler af Justervæsenets Varer	71, 79
— » Till. til Salg af Matr.-Nr. 1471 f Bygr.	74
— fra Ing. Selmar L. Garfunkel om Indfødsret	76
— » Stenhg. Niels Christoffersen om Indfødsret	83

Arbejdsløshed.

Forslag fra Købstadforen. om Indbet. af Tilskud til Arbejdsløshedsfonden gennem Købstadforeningen	35, 50
Cirkl. ang. Underst. af Arbejdsløshedskassen til Aldersrentenydere	59
Arbejdsløshedsfondens Tilskud til Hjælpekassen $\frac{1}{10}$ 1927— $\frac{81}{8}$ 1928	76
Statstilskud til visse i Vinteren 1927—28 udførte Nødhjælpsarbejder	81

Arbejderforsikring.**Arbejdsanvisning.**

Borgm. N. Nielsen valgt til Formand og O. H. N. Aagesen som Bestyrer for Amts-Arbejdsanvisningskontoret	19
Amtsraadets Vedt. af Tilskud til Kontorbest. Aagesens Løn	33
Beretning og Regnskab fra Arbejdsanvisningskontoret $\frac{1}{10}$ 1927— $\frac{81}{8}$ 1928	49
Statstilskud til Arbejdsanvisningskontorets Drift	68

Arbejdsløshedskasser.

Kommunens Tilskud til statsanerkendte Arbejdsløshedskasser	87
--	----

Badeanstalt.

Udvalgets Medlemmer	4
-------------------------------	---

Belysningsvæsenet (se Gas- og Elektricitetsværk).**Beværtningstvæsenet.**

Bevillingsnævnets Medlemmer	13
Fra »Rønne Klub« om Fornyelse af Bevilling	38, 47
Sømandshjemmet Ret til Beværtning uden Udskænkning af stærke Drikke	39, 90
Fra Hotelejer Lyngby, »Dams Hotel«, om Fornyelse af Bevilling	70, 76
Beværterbevilling uden Ret til stærke Drikke for Missionær Lars P. Hansen	90

Bibliotek.

Medlemmer af Bestyrelsen for Amts Biblioteket	7
Danmarks Biblioteksforenings Aarsmøde i Hjørring	55
Amts Bibliotekets Beretning 1928—29	169

Biografteater.

Tilsynets Medlemmer	7
-------------------------------	---

Boligsager.

Skema ang. Boligforholdene	37, 66
Indenrigsmin. Cirkl. ang. Laan til Boligforanstaltninger	44

Brandvæsenet.

Brandkommissionens Medlemmer	9
Andr. om forh. Betaling af Brandkorpsets Alarmeringsapparater	28
Brandinspektøren tillægges Betaling under Vicebrandinspektørens Fraværelse	29
Anskaffelse af en Aster Paahængssprøjte	41, 73
— » » Chevrolet Udrykningsvogn	47, 51, 65
Anbringelse af Benzintank paa Automobilhdr. Jørgensens Grund, Aakirkebyvej	53
Heftv. til Landkommunerne om Bet. af Udg. ved Udrykning med Autosprøjten	73
Fra Dansk Brandværens Komite om Indmeldelse i Komiteen	80
Udkast til Vedtægt for Indr. og Benyttelse af Garager for Motorkøretøjer	85

Brolægningsvæsenet.

Udvalgets Medlemmer	5
Istandsættelse af Vej forbi Arresthuset	20
Fra Vognmd. H. P. Hermansen om Tilskud til Fortovsbelægning	38
Forespørgsel om Krav af Afgift ved Opf. af Huse i Egingsgade	46
Tilskud til Vej ved Bygning af Huse paa Matr.-Nr. 47 a og r Markj.	49
Fra A. M. Lau om Tilslutning til Hovedledning i Sdr. Alle	52
Andr. fra H. P. Rasmussen, Bækken, om Neds. af Bidrag til Istandsættelse	52
Oversigt over Gadebelægning i danske Byer i April 1928	56
Andr. fra Beboerne i Dampmøllegade om Gadens Brolægning	59
Omlægning af et Stykke af Storegade ved Bredstræde	62
— » Fortovet paa Ll. Torvs vestre Side	62
— » — ud for Apoteker Jørgensens Ejendom, St. Torv	62
Klinkebrolægning udenfor Ejend. Nr. 33 og 35 i Almegade	63, 67
2 Andr. om Neds. af Tilskud til Istands. af Nørrekaasgade	63
3 » » » » » » Fortovsbelægning paa Bagerplads	63, 67
5 » » » » » » Landemærkets Brolægning	63, 67
Andr. » » » » » Østervoldgades »	67
Skærveslagning til Dækning af Brolægningsvæsenets Behov	68

Brændevinsafgift.

Fra Amtet om Afgiftens Satser og Størrelse	50
» Beværterforeningen om Neds. af Brændevinsafgift	70
» fhv. Købmd. J. N. Kløcher om Efterg. af do.	86

Bygningsvæsenet.

Bygningskommissionens Medlemmer	8
Andr. om Disp. fra Bygningsloven for Matr.-Nr. 1424 Bygr.	25
» » » » — » — 1232 bb Bygr.	25, 28
» » » » — » — 635 t »	30, 33
» » » » — » — 324 a »	30, 32
» » » » — » — 485 d »	34, 36
Bekendtgørelse om Ændring i Bygningslov af 1912	40
Andr. om Disp. fra Bygningsloven for Matr.-Nr. 761 Bygr.	40
» » » » — » — 530 a »	40, 42
» » Skattelempelser ved Opf. af Ejend. paa Matr.-Nr. 761 Bygr.	41, 53
» » Disp. fra Bygningsloven for Matr.-Nr. 528 og 529 b Bygr.	43, 44

IV

	Side
Andr. om Disp. fra Bygningsloven for Matr.-Nr. 761 Bygr.	44
» » Fritagelse for Ejendomsskyld ved Opf. af en Ejd. paa Matr.- Nr. 1582 a	46
Andr. om Disp. fra Bygningsloven for Matr.-Nr. 551 Bygr.	51, 54
» » » » — » — 1387 »	54
» » » » — » — 934 a »	59, 64
» » » » — » — 601 »	64, 69
Embedslægernes Vejledning til Indretning af Bygninger	79
Andr. om Tilskud til Landsforeningen »Bedre Byggeskik«	83
Beretning fra Bygningsinspektøren for 1928	84
Andr. om Disp. fra Bygningsloven for Matr.-Nr. 529 Bygr.	87
» fra Snedkerm. H. Chr. Kofoed om Frit. for div. Afgifter ved Op- førelse af Huse paa Matr.-Nr. 1273 e	88
Cirkl. om Fastsættelse af Byggelinier ved Gader og Veje	90
Fra Urmager Andersen om Tilbagerykning ved Opf. af Tilbygning paa Matr.-Nr. 779 b	91
 Byraadet.	
Byraadets-Medlemmer	3
Afh. af Byraadmøder i 1929	78
 Børnetilsyn.	
Udvalgets Medlemmer	5
 Ejendomserhvervelse og Salg af Ejendomme.	
Samtykke til Erhvervelse af Salg af Matr.-Nr. 838	19
Overtagelse og Salg af Matr.-Nr. 63 b Bygr. til Stenkl. Charles Jensen	24, 48
Erhvervelse af Matr.-Nr. 104 b og 153 a Markj. til Kolonihaver	29, 33, 43
— » Areal til Slagtehus	30
Salg af Matr.-Nr. 1232 bb til Murerm. A. M. Lau	34, 36, 45, 56
Bygm. Anth. Kofoed tilbyder en Del af tidl. Gartner Sørensen Have	34, 45
Salg af Jordlod Matr.-Nr. 223 og 224 Markj. til Best. Fagerlund	41, 42
Skøde til Amtet paa Matr.-Nr. 531 b Bygr.	43
Erhvervelse af Ejend. Matr.-Nr. 511 e, Snorregade 9	63, 64, 66
Køb af Ejendom til husvild Familie	83
Overladelse til David Jørgensen, Kapelvej, af et 9 m ² stort Areal	90
 Elektricitetsværk.	
Belysningsudvalgets Medlemmer	5
Rabatskala for Elektricitet til Motorer	27
Anskaffelse af Dieselmotor	29
Indstill. om Paasætning af Kondensatorer ved Tilslutning af nye Motorer	29
Nyt Regulativ for Udf. af elektriske Installationer	30, 31
Tilbud paa Levering af Instrumenter og Apparater	32
Levering af Elektricitet til Allinge og Hammeren	32
Købstadkommunernes Elektricitetsværkers Generalforsaml. 1928	43
Levering af Elektricitet til Torneværket og Rabækkeværket	44, 48
Udnyttelse af Værkets Spildevarme til Opvarmning	53, 54, 55, 57
Udv. af Ledningsnet til Robbedale	56, 58
Opsigelse af Ing. G. Mengels Kontrakt	56, 60
Kontrakt med Nyker Elektricitetsværk om Lev. af Elektricitet	57, 58, 61
— » Telefonselskabet om Lev. af Varme	57, 58
Forlængelse af Ledning ved Aakirkebyvej til Smedegaard m. fl. Steder	59
Fra Beboerne i Margrethevej om Gadelygte	65
Levering af Varme til Apoteket	65

V

	Side
Fra Pedersen & Jørgensen om Disp. fra Regulativet ved ny Install. paa Aakirkebyvej	68
Rabat til Landboerne for Motorelektricitet over en vis Mængde	73, 74
Fra Installatør Joh. Løvgren om Autorisation som Installatør for forsk. Transformatorstationer	75
Indf. af Boligtarif ved Beregn. af Elektricitetsforbrug	82
Betænkning vedr. Afskrivning af Elektricitetsværkernes Anlægskapital	88
Oprettelse af ny Stilling som Assistent og Ansættelse af to Maskinpassere Elektricitetsværkets Aarsberetning for 1927—28	91 125
 Embeds- og Bestillingsmænd.	
Fortegnelse over forsk. ansatte Tjenestemænd	15.
 Enkebørn.	
Udvalgets Medlemmer	5
Andr. om Forlængelse af Understøttelse	32, 39, 42, 65, 68, 78, 86, 89
Statskassens Tilskud til Enkebørnsunderstøttelse	45
 Fagforening.	
 Folkeregister.	
Cirkl. om Indberetning af Forandring i Folkeregistrene	30
Indbyggerantal pr. 31te Marts 1928	36
 Folketælling.	
 Forligskommissionen.	
Forligskommissionens Medlemmer	12
 Forlystelsesskat.	
Andr. om Fritagelse for Afgift af en Teaterforestilling	37
» » — » » » en Kirkekoncert	37
» » — » » » Odd Fellows Kirkekoncert	75
 Forsikringer.	
Købstadkomm. Forsikringsforening meddeler om Neds. af Brandforsikring	31
Købstædernes alm. Brandforsikrings Beretning for 1927—28	53
Erstatning til Frk. Sofie Funch for hendes Fald ved Ildebrand i St. Torveg.	59
 Forsørgelsesvæsenet.	
Udvalgets Medlemmer	4
Normalbidrag for Børn $\frac{1}{7}$ 1928— $\frac{30}{6}$ 1929 og fra $\frac{1}{7}$ 1929— $\frac{30}{6}$ 1930	17, 76
Tilbageh. af Arbejdsløshedsunderst. til Dækning af Underholdsbidrag	17
Andr. om Efterg. af Alimentationsbidrag	29
Cirkl. om at Hjælp til omvandrende Arbejdsløse kun ydes som Fattighjælp	30, 32
Oplysn. om forsk. Udg. vedr. Forsørgelsesanst. og Alderdomshjem	37
Cirkl. ang. Betaling af Regninger for Fattigunderstøttelse	61
Taksten for Oph. paa Forsørgelsesanstalter	64
Beretning om Forsørgelsesvæsenet	66, 95
Fast Ansættelse af Best. Rasmussen paa Forsørgelsesgaarden	68
København Opholdskommune for Sara Elisabeth Stibolt	72
Andr. om Eftergivelse af Fattighjælp for Arbm. Anker Andersen	76
» » — — — » » Jens P. Sejer	78
Konvention mellem de skand. Lande ang. Behandling af Statsborgere, trængende til Fattigunderstøttelse	79
Andr. om Efterg. af Fattighjælp for Arbm. Kr. Aage Aabo	85, 86

Færdselsregulering.

Tillæg til Politivedtægten ang. Færdsel i Nygade, St. Torveg, m. fl.	28, 45
Cirkl. ang. Vejtavler og Færdselsregulering i Gade- og Vekryds . . .	64

Gadebelysning (se Gasværk).**Gaderegulering.**

Udvidelse af Østervoldgade og Pingels Alle fra Matr.-Nr. 1471 a Bygr.	38, 53, 76
Tilbagerykning ved Opf. af en Bygning paa Matr.-Nr. 1375	62
Regulering ved Matr.-Nr. 701 c og 1259 Bygr.	74, 88
— » — 84 b og et Gadeareal	80
Mageskifte af Grund ved Ellekongstræde til Gadeudvidelse	83

Gader (se Brolægning).**Gasværk.**

Belysningsudvalgets Medlemmer	5
Fra det offentlige Side foretages intet i Anl. af Branden paa Gasværket	36
» Fabriktilsynet ang. Prøver af Gasledninger med Trykluft	45
Beretning og Regnskab fra Kommunernes Kulkontor	45
Indstill. om Nedsættelse af Gaspriserne	61
Fra Beboerne i Margrethevej om Gadelygte	65
Reparation af Gasværkets Køler	67
Fra Hjælpekassen om Rabatkort paa Koks til arbejdsløse	70, 72
Ny Skala for Gas til Industribrug, Opvarmning etc.	73
Fra Beboerne i Eginsgade om Anbringelse af en Gadelygte	82
Levering af Gas til Paafyldning i Flasker	91
Tilbud til Kommunernes Kulkontor paa 1000 Kr. for at lade S/S. »Ca- ring« gaa til Rønne Havn med Gaskul	92
Gasværkets Aarsberetning	133

Havnevæsenet.

Udvalgets Medlemmer	4
Ændring i Havne- og Brotakster for Partladninger etc.	18
Ing. Milners Ansættelse som Havneingeniør	18, 33
Havnefogedens Indberetninger . 19, 26, 34, 36, 47, 51, 55, 69, 79, 87, 165	
Omlægning af Toldbodgade	19
Forlængelse af Vestre Kaj	20, 22, 33, 40, 46
Optagelse af Laan til Havnearbejder	20, 21, 22, 25, 33 43
Fremsendelse af Rønne Havns Andelsbevis i Rønne-Allinge Jernbane .	22
Redningsstationens Flytning til Sydhavnen	22, 27, 166
Anskaffelse af ny Kran paa Turistkajen	22, 29, 35, 36
Anlæg af Vej over Rampen ved Zahrtmannsvej	25
Efterbevill. af Overskr. paa Regnskabet for 1926—27	26
Nedsættelse af Havne- og Brofakst for Smør	26
Udleje af Havnens Ejendom, Havnegade 3, til Sømandshjem	26, 39
Budget for Rønne Havn for 1928—29	27, 48
— » Nørrekaas og Søndre Baadhavn for 1928—29	27
Opførelse af Røgeri paa Nørrekaas Baadhavn	27
Elektrisk Kabel fra Toldbodgade til Øernes Andelselskabs Pakhus . . .	28
Lodsafgift for Passagerskibe gaaende i Rutefart paa Rønne Havn	34
Fremsendelse af Renter af og Afdrag paa Tilskud til Isbryder	36
Kommunegaranti for Driftslaan til Fiskere	38, 45
Fra Almindig-Gudhjem Jernbane med Rønne Havns Andelsbevis	39
Baadhavnens Bestyrelser	39
— Regnskaber 1927—28	40, 48

VII

	Side
Nedsættelse af Bropengene for Mælk	40, 55
— » — » »Vinpilsner«	41, 47
— » Havnepenge for tyske Rutedampere	41, 42, 47
Rønne Havns Regnskab for 1927—28	41, 53, 61
Fra Min. f. off. Arb. om Eftersyn af Dybdeforhold og Sejløb	42
Dansk-Engelsk Benzin & Petroleums Co. lejer Areal paa Sdr. Havneanlæg	48, 49
Erklæring ang. Andr. fra Neksø Byraad om Ændring i Havne- og Brotaksterne	52
Forslag til Ændr. i Havne- og Brotaksterne vedr. Skibsafgift og Lodspenge	52
Opf. af interimistisk Dækværk i Sydhavnen	54, 58
Repar. af Bedding og Beddingsvogn	56
Krav om Erstatning for S/S. »Leafield« omstødes ved Dom	61
Anbringelse af Kran paa Øernes Andelsselskabs Pakhus	66
Isafgift 1928—29, 1929—30, 1930—31	66
2. Hovedrevisorats Bemærkninger til Regnskaberne 1924—25 og 1925—26	68
Frems. af Jernbanens Udbytte i 1927 til Havnen	72
Havnen dækker 1/3 af Kommunens Udg. til Rotteudryddelse	74
Rep. af ét Skred paa 10 m. paa Vinddrivermolen	78, 88
Skema til Affattelse af Havnetaksterne for Femaaaret 1925—30	80
Budget for Nørrekaas og Sdr. Baadehavn for 1929—30	87
— » Rønne Havn for 1929—30	87
Kontrakt med Dansk Gødningsforretning om Leje af Areal	87
Specifikation over Havne- og Bropenge	159
Hegnssyn.	
Hegnssynsmænd	11
Fra Købstadfor. om eventuelle Ændringer i Hegnssynsloven	53
Hjemstedsbevis.	
Hjælpekassen.	
Bestyrelsens Medlemmer	8
Andr. om yderl. Tilskud for 1928—29	18, 22, 27, 88, 89, 91
Cirkul. om Indberetning om Udg. til Hjælpekassen for 1927—28	87
Skemaer til Indberetning om Udg. til Hjælpekassen 1927—28	40
Fra Hjælpekassen om Rabatkort paa Koks, Børnebespisning og Juleuddeling	70, 72
Statstilskud til Hjælpekassen for 1927—28	74
Arbejdsløshedsfondens Tilskud til Hjælpekassen 1/10 1927—30/6 1928	76
Valglister til Valg af de komm. Hjælpekassers Bestyrelse	76
Valg til Hjælpekassebestyrelsen	85
Hundeafgift.	
Andr. fra Arbmd. Ad. Mortensen, Sdr. Landevej, om Fritagelse	28
» » » Bernt Jørgensen, Træhusene, » »	74
» » Hans Hansen, Ruden 3, » »	77
Indkvarteringsvæsenet.	
Indkvarteringskommissionens Medlemmer	10
Godtgørelse for Indkvartering	50
Invaliderente.	
Carl Rud. Svendsens Hustrus Erhvervsevne forbigaaende nedsat	17
Harry A. V. Jensens Erhvervsevne forbigaaende nedsat	17
Andrea Sofie Nielsens Erhvervsevne vedvarende nedsat	20
Chauffør N. P. M. Christensens Erhvervsevne forbigaaende nedsat	22
Josefine V. G. Jensens Erhvervsevne ikke nedsat	26

VIII

	Side
Fisker Chr. Olsens Hustrus Erhvervsevne vedvarende nedsat	29
Arbmd. J. P. Andersens Hustrus Erhvervsevne ikke nedsat	29
Støbemester Thorv. Chr. Marker tilkendt Invaliderente	34
Fra Sygekassevæsenet om Indbet. af Andel i Udg. til Invaliderentyndere over 62 Aar etc.	40
Fhv. Former Jens Peter Jensens Erhvervsevne ikke nedsat	42
Sanne Christine Bentsens Erhvervsevne ikke nedsat	42
Karen Elisabeth Pedersens Erhvervsevne vedvarende nedsat	45
Restauratrice Marie Jensen tilkendt Invaliderente	51
Husmedhj. Marie K. Hansen tilkendt Invaliderente	51
Vejledn. i Anv. af § 25 i Lov om Invalidforsikring	50
Arbmd. Hans M. Jørgensens Hustrus Erhvervsevne ikke nedsat	60
— Johan Fr. Gertz Pedersens Erhvervsevne vedvarende nedsat	61
Cirkl. ang. det for sværere Former for Invaliditet betingede Tillæg	61
Frederikke Vilh. Hansens Erhvervsevne vedvarende nedsat	64
Ingrid Petersens Erhvervsevne forbigaaende nedsat	69
Elvira Kr. M. Nielsens Erhvervsevne forbigaaende nedsat	72
Havnearb. J. P. Larsens Erhvervsevne vedvarende nedsat	79
Vilhelmine Kr. Frederiksens Erhvervsevne forbigaaende nedsat	81
Maler Chr. Lunds Erhvervsevne vedvarende nedsat	81
Fhv. Slagtermedhj. Poul Lorentzens Erhvervsevne vedvarende nedsat	90
 Jagt.	
Cirkl. ang. Jagttegn	51
 Jernbane.	
Kommissionen ang. Foranstaltninger mod Brandfare ved Jernbanedrift	9
Frems. af Andel i Jernbanens Udbytte for 1927	72
 Kasse- og Regnskabsvæsen.	
Kasse- og Regnskabsudvalgets Medlemmer	4
Andr. fra Sparekassen om Ændr. i Vedtægterne ang. Valg af Revisorer	18, 20
Budget for 1928—29	20, 26, 27
Overtagelse af 2det Prioritetslaan i Matr.-Nr. 1025 e Bygr., Barberm. J. H. Jensen	24, 33, 48
Nægtelse af Tinglysning for Brolægningsrefusion paa en Ejendom	26
Amtmand Koefoeds Skr. om Sten til Grundtvigskirken	31, 67, 78
Kommunegaranti for Driftslaan til Fiskere	38, 45, 48
Revisions og Forvaltningsinstituttets Beretninger	39, 51, 79
Antegnelse til Regnskabet 1926—27	49
Regnskabet 1926—27 fra Indenrigsministeriet	53
Fra Amtstuen om Restancer til Kongeriget Danmarks Hypotekbank	54
Udnævnelse af 2 Revisorer til Sparekassen	35, 36, 50, 51, 60, 68, 70, 71
Højskoleophold for Arbejdsløse	61
Regnskabet 1927—28	70
10 % Skattenedsættelse, der fradr. i Oktober Kvt. 1928	70, 73
Abonnement paa et Eksp. af »Kommunalt Tidsskrift« til hvert Byraads- medlem	73
Drift af Fajancefabriken i Byledsgade	73, 77, 81, 82, 85, 88
Forhøjelse af Murer Alf Kofoeds Prioritetslaan	80
Indførelse af Skattebetaling i 10 Terminer	83
Budget for 1929—30	83, 86
Kommunekontorets Kontortid udvides: Fredag 5—6	84
Laan til Maskinsnedker Axel Nielsen, Absalonsgade	86

Kirkevæsen.

Fra Stiftsværigheden: Oplysn. om Kapel og Krematorium, Ejendomsretten til samme etc.	20, 23, 24, 30, 74, 83, 85
Mageskifte af Jord med Staten ved Kirkegaardén	26
Paaligning af Kirkeskat	36
Kirkens Overslag	38
Approb. paa Opf. af Ligkapel og Krematorium	51
Tillægslaan paa 12,000 Kr. til Opf. af Ligkapel	71, 72, 84
Paaligning af Kirkeskat 1929—30	88
Kirkens Overslag 1929—30	89

Kloak.

Fra Murerm. A. M. Lau om Tilslutning til Hovedledn. i Sdr. Alle	52
Anbr. af Kloaknedløbsbrønde i Lygtestræde	62
Flytning af Nedløbsbrønd udenfor Matr.-Nr. 528 paa St. Torv	62
— — — — — Ejend. Almegade 33 og 35	63, 67
Kloakledning ved Svanekevej med Tilslutning af Bornh. Lervarefabrik	77

Købstadforeningen.

Forslag fra Købstadfor. om Indbet. af Tilskud til Arbejdsløshedsfonden gennem Købstadforeningen	35, 50
Fra Købstadforeningen om fælles Pensionsordning	47, 49
» — — — — — ang. Anv. af Politibetjentene	47
Kontingent til Købstadforeningen og Betaling af Tidsskrift	50
Cirkl. ang. Dollarlaanet	50
Valg af Repræsentantskab til Kommune Kreditforeningen	59, 73
Beretning fra Købstadkomm. Laaneforening	61
Fra Købstadforeningen om Afh. af Repræsentantskabsmøde	71
Abonnement paa »Kommunalt Tidsskrift« til hvert Byraadsmedlem	73
Fra Købstadfor.: Kontorchef Ulrichs Afhandling om Indlemmelsesspørgsmaalet	84

Kød- og Mælkekontrol.

Udvalgets Medlemmer	7
Stadsdyrlægens Indberetninger	22, 71, 157
Erhvervelse af Jord til Slagtehuset	30, 33, 53
Stilling som Opsynsmand paa Slagtehuset	43, 48
Indretning af Loftsværelser i Slagtehusets Opsynsmandsbolig	55
Reglement ang. Benyttelse af Slagtehuset	64, 65
Autorisation af Slagtehuset som Eksportslagteri etc.	71
Forslag til Lønninger for Dyrlæger ved Kød- og Mælkekontrollen	84
Instruks for Stadsdyrlægen	153

Laan.

Fra Indenrigsmin. ang. Statstilskud til Laan optaget uden for Købstadkomm. Laaneforening	17
Opt. af Laan af Kommunekreditfor. til Udsv. af Gasværk, Elektricitetsværk etc.	18, 19, 21, 25, 31, 32, 33
Andel i Dollarlaan til Slagtehus, Vejarb. etc.	19, 21, 25, 79
Tilbagebetal. af for meget erl. Ydelse for Sterlinglaan 1922 og Dollarlaan 1921	19
Opt. af Laan til Udsv. af Vestre Kaj	20, 22, 33
Cirkl. ang. Dollarlaanet	50
Tillægslaan til Opf. af Ligkapel paa 12,000 Kr.	71, 72, 84

Legatvæsen.

Udvalgets Medlemmer	6
-------------------------------	---

	Side
Regnskab over nogle under Asylet hørende Legater	40
8 Andragender om ledige Legatportioner	89
Leje (Udleje af Ejendomme).	
Lystanlæg og Spadserestier.	
Udvalgets Medlemmer	6
Instruks for og Opslag om Pladsen som Kommunens Gartner	87, 89, 165
Lønningssager.	
Lønningssudvalgets Medlemmer	6
Andr. fra Funktionærernes Forening om Ændring i Lønregulativet 43, 44, 47, 49, 57, 85, 90	
Fra Borgerforeningen at Funktionærerne tilbagebet. en Del af den dem udbetalte Løn ved den vedtagne Lønforbedring	70, 78
Magistraten.	
Magistraten	3
Maskiner.	
Maskintilsynsmand	12
Motorafgift.	
Rønne Kommunes Andel i Motorafgift 1927—28	26, 64
Museum.	
Naturfredning.	
Næringsvæsen.	
Revision af Vedtægterne for bunden Næring	18, 20, 86
Fra Barber Sjøstrøm: Forening af Borgerskab som Detaillist og Barber	42
Ansøgning om Stilling som Forhandler af Justervæsenets Varer	71, 79
Nævningeting.	
Tiden for Afholdelse af Nævningeting	42, 71
Medlem af Grundlisteudvalget Overdyrlæge Henriksen i St. f. afd. Gre- gers Jensen	88
Nødhjælpsarbejder.	
Indstill. om Udf. af Arbejder til et Beløb af 66,000 Kr.	70
Overligningskommissionen.	
Medlemmer	8, 66
Pension.	
Fra Købstadforeningen om fælles Pensionsordning	47, 49
Fra Anlægsgartner H. P. Didriksens Enke om Pension	75, 78
Plejebørn.	
Udvalgets Medlemmer	5
Beretning for Aaret 1927	29
Politivæsen.	
Fra Købstadforeningen ang. Anv. af Politibetjentene	47
Rønne Politikasses Regnskab for 1927	47
Cirk. om hvortil Politikassens Indtægter kan anvendes	77
Valg af Medlem til Politiraadet	77, 83
Reglementer (se »Vedtægter«).	

Renholdelsesvæsenet.

Udvalgets Medlemmer	6
Ny Kontrakt med Afhenterne af Latrinovnene	74

Revision.

Kommunale Revisorer	8, 90
Revisions- og Forvaltningsinstituttets Beretninger	39, 51, 79

Rigsdagen.

Rotter (Udryddelse af).

Bevilling paa 4000 Kr. til Udlægning af Rottegift	70
---	----

Sammenlægning af Grunde.

Andr. om Apprøb. paa Sammenlægning af Matr.-Nr. 485 c og 485 d Bygr.	30
» » — » — » — 552 a og 552 m » .	43
» » — » — » — 1387 og 1388 »	49, 76
» » — » — » — 528 og 529 b »	61, 76
» » — » — » — 142b, 142c, 156b, 157 og 158 c Bygr.	64
» » — » — » — 40 og 63 c Bygr.	66, 79
» » — » — » — 701 i og 701 o Bygr.	66, 79
» » — » — » — 880 b, c og 892 »	66, 81
» » — » — » — 1256 og 1257 »	66, 79
» » — » — » — 1327 a og 1328b » . .	66
» » — » — » — 1428 og 1429 »	66, 79
» » — » — » — 894 d, 895 b, 975 a Bygr.	69, 79
» » — » — » — 5 ag og 192 d Markj.	74, 86
» » — » — » — 985, 986, 987a og b Markj.	74
» » — » — » — 701c og 1249 Bygr. . .	74
» » — » — » — 314b, 315 b og 315 c Bygr.	74
» » — » — » — 915 a, 914 a og 918 c »	76

Sanatorium.

Repræsentanter	13
Kommunens Andel i Udgiften for 1928—29	36
Oprettelse af en bornholmsk Tuberkulosestation	75, 77

Skattevæsenet.

Ligningskommissionens Medlemmer	7
Skatteraadet	8
Cirkulære om og Opkrævning af Dækningsafgift	17, 27, 28, 29, 37, 55
Opkrævningshonorar for Statsskatter	17
Indstill. om Nedsættelse eller Eftergivelse af Skatter 17, 20, 30, 40, 47, 49, 55, 64, 69, 72, 77, 84, 88	
Opkrævning af for lidt bet. Kommuneskat p. Gr. af urigtig Selvangivelse	18
Postmester Gertz' Efterbetaling af Skat	21
4de Tillægsligning 1927—28	29
Børneoptagelseshjemmet fritages for Ejendoms- og Grundskyld	36, 57
Resultatet af Hovedligningen	36, 43, 158
Indsendelse af Skema vedr. Skatteudskr. for 1928—29	37
Nedsættelse af Adjunkt Jacobæus' Kommuneskat	37
Afkrævning af for lidt betalt Skat hos Købm. Jørgen Riis	38
Deltagelse af 2 Medl. i Ligningskommissionernes Delegeretmøde	41

XII

	Side
Kommunens Andel i københavnske Aktieselskabers Skat	47
Fortegnelse over Tillægsligning 1928—29	47, 56, 72, 87
— » de erhvervsskattepligtiges Skat	50
— » Aktieselskabers Skat	50
Afgang af Stitsskat for Installatør P. Larsen fra 19 ¹⁵ / ₁₀ og 19 ¹⁸ / ₁₀	51
Nedsættelse af Vognmd. Herman Byders Kommuneskat	56, 57
Nedsættelser og Forhøjelser af Kommuneskat for 1928—29	57
Uerholdelige Skatter føres til Afgang	62
Ingeniør G. Mengels Erhvervsskattepligt til Kommunen	67, 87
Forh. af »Dampskibsselskabet paa Bornholm af 1866« Skat	69
10 % Skatnedsættelse, der fradr. i Oktbr. Kvt. 1928	70
Deling af Tømmermand Enslemanns Skat med København	72
Klage over Boghdl. Frits Sørensens Paaligning af Erhvervsskat	72
Forhøjelse af Husass. Rigmor Skovgaards Kommuneskat	77
Indførelse af Skattebetaling i 10 Terminer	82, 83
Nedsættelse af Ing. Johs. Rasmussens Skat	84
Den i Kommuneskatteovens § 41 nævnte Bødes Størrelse	88
Udkast til Vedtægt for Paaligning og Opkrævning af personlige Kom- muneskatter	89
Ligningskommissionens Beretning	158

Skolemulkter.

Skolevæsenet.

Udvalgets Medlemmer	5
Godkendelse af Vikar for Lærer Skovmand	18
Indbydelse til Delt. i Folkeskolens Idrætsstævne	18
Godk. af Frk. Noomi Nielsens Vikariat for Fru I. Hansen	19
» » Maria Pihls » » Lærer Skovmand	22
Oprettelse af nyt Lærer- eller Lærerindeembede	24, 36, 37, 44
Lærer Hans A. Skovgaards Vikariat for Lærer Bjerregaard	24, 30
Lærer Aage Jensens Vikariat for Lærer Carl Andersen	24, 26
Forslag om Fortsættelse af »Middagspausen«	24
Plan for Undervisning i kvindeligt Haandarb. i Folkeskolen	30
Skolefondstilskud til Vikarløn (Lærer Andersen & Lærer Bjerregaard)	33
Nyt Timelærerembede	37, 44
Fra Lærerinde Noomi Nielsen om Delt. i praktisk Skolegerning	38, 39
Lærerinde Noomi Nielsen Vikar i ledigt Lærerembede	38, 39
Regnskab for Rønne Kommuneskoles Lærerbogsamling	45
Beregning af Lærer Kymers Tjenestealder	46, 51
Antagelse af Vikarer under to Læreres og en Lærerindes Sygdom	50, 51
Seminarist R. Østerbye som Vikar for Lærer Kymer	50
Cirkl. vedr. blinde Børns Undervisning	52
Fra Lærer Aage Engel om Till. til at følge Undervisningen	52
Opslag af det ved Lærer Vintens Død ledigblevne Lærerembede og Lærer Aage Engel antages som Vikar i samme	56, 66, 67, 71
Andr. fra en Lærer og en Lærerinde om at deltage i Undervisningen	57, 61
Ant. af Hedvig Lund som Vikar under Lærer Jensens Sygdomsforfald	59
Tilskud til Lærer Kymers Vikarudgifter	62
Deling af det ved Lærer Jensens Død ledige Vakancevikariat	68, 71
Ang. Krav om Lægeattest ved en Lærers Sygdomsforfald	69, 77
Timeplan for Efterskolen	69, 74
Refusion af Vikarløn fra Skolefonden	71
Beregning af Lærer Håkanssons Tjenestealder	75

XIII

	Side
Lærerinde Asta M. Niensens Vikariat for Fru Møller	75, 79
Lærer Engel overtager Undervisningen i Lærer Håkanssons embede	75, 79
Ledigt Timelærerembede	75, 84, 90
Legat paa Kr. 18000,00 til Oprettelse af en Stilling som Skolelæge . .	76
Skr. fra Rønne Statsskoles Lærerraad ang. Opr. af kommunal Realklasse	78
Lærer Philip Hansens Vikariat for Lærer Bjerregaard	79
Fra Fru Petra Møller om Permission et halvt Aar	80
Opdrag af det ved Lærer Jensens Død ledigblevne Lærerembede . . .	80
Forslag om Opr. af Realklasse og i Henh. hertil et nyt Lærerembede	81, 82, 84, 85
Lærer Henry Lysters Vikariat for Lærerinde Ingeborg Hansen . . .	82, 87, 90
Apoteker Jørgensens Forslag om Mageskifte af et Areal af Skolens Grund med et Areal til Ellekongstrædes Udvidelse	88
Lærer Lysters Vikariat for Lærerinde Thora Engel	85, 90
Fru Agnes Hansens Vikariat for Lærer Bjerregaard	85, 90
Lærer Henry Lysters Vikariat for Lærer Skovmand	89
Beretning om Skolevæsenet	119
 Skoven.	
Udvalgets Medlemmer	5
 Skrivelser (særlige), Cirkulærer og Tryksager.	
Fra »Rønne Borgerforening« om diverse Oplysninger	27
Cirkul. vedr. Udryddelse af Oksebrenselarven	31
Amtmand Koefoeds Skr. om Sten til Grundtvigskirken	31, 67, 78
Eksp. af Lov om Grundforbedringslaan	40
Dansk Brændsels- og Kontrolfor. om Indm. af Skole og Alderdomshjem i Foreningen	46
Fortegnelse over Ejendomme, hvorfra der kan ventes bortsolgt Jordlodder	49
Tilbud paa Oprensning af Byaaen	50
Cirkul. vedr. blinde Børns Undervisning	52
» om Afholdelse af Landbrugstælling	52, 55
» ang. Rensning af Spildevand	52
» om Indberetning af Aarets Høst	73, 77
Genindkaldelse af bornh. Værnepligtige til bornh. Afdelinger	82
Kontorchef Ulrichs Afhandling om Indlemmelsesspørgsmaalet	84
Tinglæst Deklaration paa Ejend. Matr.-Nr. 701c og 1249 Bygr. kvitteres til Udslettelse	88
Cirkul. med Lov om Grundforbedringslaan	90
 Snekastning.	
Udvalgets Medlemmer	6
Fra Udvalget om yderl. Bevilling til Snerydning	91
Politimesteren anmoder om Fritagelse for Formandshvervet	92
 Statistik.	
Cirkul. om Indberetning af Forandring i Folkeregistrene	30
Indberetning om Detailpriser	36, 43, 53, 64, 72
Oplysn. om Boligforholdene til Departementet	37
Statistisk Aarvog for København m. m. for 1927	40
Oplysn. om Husleje forhold	64
 Statstilskud.	
I Henhold til Lov Nr. 85 af 15de Maj 1903 § 31	19, 81
Rentetilskud til Laan	50
Statstilsk. til visse i Vinteren 1927—28 udførte Nødhjælpsarbejder . . .	81

Sundhedsvæsen.

Sundhedskommissionens Medlemmer	9
Statskassen afh. Udg. ved Pleje af tuberkuløse Sømænd	45
Cirkl. ang. Rensning af Spildevand	53
Fremsendelse af Sundhedsvedtægt for Rønne Købstad	71
Oprettelse af en bornholmsk Tuberkulosestation	75, 77
Cirkl. ang. Embedslægernes Vejledning til Indretning af Bygninger	79
Tillæg til Sundhedsvedtægten	141

Svendeprøver.

Kommissionens Medlemmer	9
Ændring i Regulativ for Aflæggelse af Svendeprøver	49

Sygekasser.

Medlemmer i Henhold til Lovens § 9	7
Bekendtgørelse ang. Indtægts- og Formuegrænse	17
Rigmor Sofie K. Maak ikke berettiget til at være Medlem	19
De i Sygekasselovens § 9 omhandlede Udvalgs Valg og Virksomhed	39, 46
Fra Sygekassevæsenet om Indbet. af Andel i Udg. til Invalidere- entenydere over 62 Aar etc.	40
Rønne Kommunes Bidrag til kronisk syge Medlemmers Forsikring	49
Om Fribefordring af Sygekassemedl. til Sygehuse	66
Foresp. om 3 Medlemmers Ret til at forblive i Sygekassen	89

**Syns- og Vurderingsmænd (til Udpegning af Heste og Vogne
i Mobiliseringstilfælde).**

Syns- og Vurderingsmænd	11
-----------------------------------	----

Søret.

Søretsmedlemmer	14, 80
---------------------------	--------

Teknisk Skole.

Til at tiltræde Bestyrelsen	13
---------------------------------------	----

Telefon.**Tilskud (til Foreninger).**

Andr. om Tilskud til Børneasylet	20
» » — » Dræning af »Rønne Boldklub«s Bane	22, 23
» » — » Makadamisering etc. til Rønne Fodboldbane	31, 35, 65, 67
» » — » og Beretning fra »Mødrehjælpen«	53
» » — » Nationalfor. til Tuberkulosens Bekæmpelse	55
» » — » 5 forsk. Institutioner	60
» » — » Landsforeningen »Bedre Byggeskik«	83
» » — » Landsforeningen til Kræftens Bekæmpelse	85, 89
» » — » »Ensomme Gamles Værn«	91

Tilsyn med Ejendomme med Stats- og Kommunegaranti.

Tilsynets Medlemmer	9
-------------------------------	---

Udskrivningsvæsenet.

Til at tiltræde Sessioner	13
Plakat ang. Sessionen 1929	90

Udstykninger.

Andr. om Approb. paa Udstykning af Matr.-Nr. 1529 b Bygr.	20
— — — — — 3181 Markj.	20

				Side
Andr. om Approb. paa Udstykning af Matr.-Nr. 1481, 1482 a	Bygr.	og		
	173 Markj.			22, 51
—	8 a Markj.			25
—	318 a og 320 m Markj.			25
—	485 d Bygr.			30, 43
—	5 p og 187 a Markj.			30, 33
—	531 Bygr.			32
—	1338 c, 1338 d Bygr.			37
—	270 a Markj.			43
—	1471 c Bygr.			45
—	1231 b »			45, 55
—	18 a Markj.			45
—	20 a »			45, 60
—	561 Bygr.			49, 60
—	277 b Markj.			49, 68
—	1387 Bygr.			49, 76
—	1481 a »			51
—	26 »			54, 60
—	761 »			54, 63
—	1232 z »			54, 59, 71
—	262 a og 267 a Markj.			54, 68
—	20 b r »			54, 68
—	7 a v »			56
—	1482 a Bygr.			56, 58
—	4 c Markj.			58, 81
—	1232 a Bygr.			63
—	185 a Markj.			64, 83
—	218 a »			66, 81, 90
—	760 Bygr.			68
—	1432 a »			68
—	1734 »			69, 81
—	1738 »			69, 81
—	701 c og 1249 Bygr.			74
—	187 a Markj.			76
—	287 »			80
—	192 d »			86

Udstykning og Salgstilladelse af Avlsbrug.

Salgstilladelse for Matr.-Nr. 5 e Markj.	79
— » » 1471 f Bygr.	81

Udvalg (særlige).

Valg.

Valgbestyrelsens Medlemmer	6
Valgmænd til det udskevne Valg af 6 Medl. til Bornh. Amtsråd	34
Klager over Ikke-Optagelse paa Valglisten	35
Cirkl. ang. Valg af Valgmænd til Landstingsvalget	53
Landstingsvalget	57, 58, 60
Cirkl. om Valgrets- og Valgbarhedsbetingelser	72
» » Valglisterne til de komm. Hjælpekassers Bestyrelser	76
Valg til Byraadet og til Hjælpekassebestyrelsen	85
Klager over Ikke-Optagelse paa Valglisten til kommunale Valg	86
— — — — » Folketingsvalg	91

Vandsyn.

Vandsynsmændene	11
---------------------------	----

Vandværk.

Udvalgets Medlemmer	5
Fritagelse for Grundskyld til Amtsfonden af Matr.-Nr. 18h m. fl. i Nyker	49
Indstill. fra Udv., at der laves en Brønd	59
Landvæsenskommisionen til Vandindvindingsrettigheder	60
Vandværkets Aarsberetning	137

Vedtægter (Reglementer).

Tillæg til Politivedtægten ang. Færdsel i Nygade	28, 45
Udkast til Vedtægt for Indretning og Benyttelse af Garager	85

Veje (se ogsaa Brolægning).

Cirkl. ang. Gennemsyn af Bivejsfortegnelsen	22, 31
Indberetning om Gader og Veje, der kan betragtes som Landevejsgader	24, 25
To Biveje nedlægges som offentlige Veje	26
Indstill. om fremtidig Vejføring gennem Pæretæsdalen	30, 43
Krav om 15 m bred Vej over Gartner Sørensens Have	45, 66, 81, 90
Tilskud til Vej ved Bygning af Huse paa Matr.-Nr. 47 a og r Markj.	49
Fra Overvejsinspektøren om Opr. af et Vejlaboratorium	69
Cirkl. om Grusping af Landeveje i glat Føre	69
Vejplanen tilstilles Landinspektøren	69
Andr. om Istandsættelse af Vejen syd for Kommandantløkken	80, 84
Fra Indenrigsmin. om Iværksættelse af Vejarbejder	89

Voldgift (i Tvistigheder ang. Handel med Husdyr).

Medlemmer	11
---------------------	----

Vurderingsmænd.

Vurderingsmænd vedrørende faste Ejendomme	10
» til Ejendomsskyld	13
Honorar til Vurderingsmænd	26, 59, 66, 81
Andel i Udgiften til Vurderingsmænd	34
Omvrdering af Rønne Plantage	45
Decisioner til Antegnelser til Ejendomsskyld og Grundskyld	51

Værgeraadet.

Medlemmer	10
Fra Arbmd. Sv. Therkelsen om Frit. for Hvervet som Suppleant	58
Værgeraadet Medlem af »Bornholms Værgeraadsforening«	75

Indholdsfortegnelse over Bilagene.

	Side
Beretning om Forsørgelsesvæsenet	95
— » Skolevæsenet	119
Elektricitetsværkets Driftsberetning	125
Gasværkets —	133
Vandværkets —	137
Tillæg til Sundhedsvedtægten	141
Instruks for Stadsdyrlægen	153
Beretning om Kødkontrollen	157
Resultatet af Hovedligningen	158
Specifikation over Havne- og Bropenge	159
Trafikken paa Rønne Havn	165
Kontrakt med Marineministeriet om Plads til Redningsstationen	166
Instruks for den kommunale Gartner	167
Beretning for Bornholms Amts Bibliotek	169

