

**RØNNE BYRAADS
FORHANDLINGER**

FOR

AARET 1930—31.



RØNNE.

KIEFFERS BOGTRYKKERI.

1931.

RØNNE BYRAADS FORHANDLINGER

FOR

AARET 1930—31.



RØNNE.

KIEFFERS BOGTRYKKERI.

1931.

Fortegnelse

over

**Medlemmer af Byraadet, de kommunale Udvalg,
Kommissioner, Inspektioner og Ombud m. v.**

Magistraten:

Borgmester Niels Nielsen.

Byraadet:

(Lov Nr. 101 af 29de Marts 1924.)

Valgt paa 4 Aar til 8lte Marts 1933.

Borgmester Niels Nielsen, Formand,
Lokomotivfører Chr. Fr. Thorsen,
Redaktør H. C. Jespersen,
Overbetjent H. P. Reker,
Lektor P. H. Bertelsen,
Skrædermester J. Jønsson,
Købmand M. Th. Bidstrup,
Fagforeningsformand Helfred Nielsen,
Typograf H. Kürstein,
Bygmester Chr. Dam,
Redaktør N. C. Nielsen,
Bagermester W. Svendsen,
Bagermester Vald. Mogensen,
Arbejdsmand Vald. Jensen,
Snedkermester A. J. Kure,
Tømrer A. Andresen,
Forretningsfører E. Fogh.

Kommunale Udvalg.

For Havnevæsenet:

(Lov af 26de Maj 1868 § 16 og Vedtægt af 14de August 1922 § 6.)

Borgmesteren, Formand,

Overbetjent H. P. Reker,

Arbmd. Vald. Jensen,

Redaktør N. C. Nielsen,

Redaktør H. C. Jespersen,

Fiskeribetjent V. Kristiansen,

Skibsmægler Chr. Møller.

} Valgt udenfor Byraadet.

For Søndre Baadehavn:

Havneudvalgets tilsynshavende:

Fiskeribetjent V. Kristiansen.

Bestyrelse:

Fisker Viktor Jensen, Formand,

valgt f. Treaaret 1930—33,

» Laur. Larsen, do. 1929—32,

» Hejner Holm, do. 1928—31.

For Nørrekaas Baadehavn:

Havneudvalgets tilsynshavende:

Skibsmægler Chr. Møller.

Bestyrelse:

Fisker Rikard Vallentin, Formand,

valgt f. Treaaret 1929—32,

» Hans Busk, do. 1930—33,

» August Hansen, do. 1928—31.

For Kasse- og Regnskabsvæsenet:

(Vedtægt for Styrelsen af de kommunale Anliggender i Rønne
af 14de August 1922 § 5.)

Borgmesteren, Formand,

Skrædermester J. Jønsson,

Typograf H. Kürstein,

Købmand M. Th. Bidstrup,

Redaktør H. C. Jespersen.

For Aldersrenten:

(Lov af 7de Aug. 1922 og Vedtægt af 14de Aug. 1922 § 8.)

Borgmesteren, Formand,

Forretningsfører E. Fogh,

Fagforeningsformand Helfred Nielsen,

Bagermester W. Svendsen,

Snedkermester A. J. Kure.

For Forsørgelsesvæsenet:

(Lov af 26de Maj 1868 § 18 og Vedtægt af 14de August 1922 § 7.)

Skrædermester J. Jønsson, Formand,

Forretningsfører E. Fogh,
Bagermester Vald. Mogensen,
Lektor P. H. Bertelsen,
Snedkermester A. J. Kure.

For Understøttelse til Enkebørn:

(Lov Nr. 124 af 25de April 1913 og Vedtægt af 14de Aug. 1922 § 9.)

Bagermester Vald. Mogensen, Formand,
Lektor P. H. Bertelsen,
Typograf H. Kürstein.

For Skolevæsenet:

(Lov af 26de Maj 1868 og Vedtægt af 14de August 1922 § 10.)

Redaktør N. C. Nielsen, Formand,
Typograf H. Kürstein,
Bagermester Vald. Mogensen,
Tømrer A. Andresen,
Redaktør H. C. Jespersen.

For Brolægnings- og Vejvæsenet:

(Vedtægt af 14de August 1922 § 11.)

Overbetjent H. P. Reker, Formand,
Fagforeningsformand Helfred Nielsen,
Arbmd. Vald. Jensen,
Redaktør H. C. Jespersen,
Købmand M. Th. Bidstrup.

For Belysningsvæsenet og Badeanstalten:

(Vedtægt af 14de August 1922 § 13.)

Lokomotivfører Chr. Fr. Thorsen, Formand,
Overbetjent H. P. Reker,
Redaktør N. C. Nielsen,
Snedkermester A. J. Kure,
Bygmester Chr. Dam.

For Vandværket:

(Vedtægt af 14de August 1922 § 12.)

Borgmesteren, Formand,
Lokomotivfører Chr. Fr. Thorsen,
Bygmester Chr. Dam.

For Skoven:

(Vedtægt af 14de August 1922 § 15.)

Forretningsfører E. Fogh, Formand,
Borgmester N. Nielsen,
Bygmester Chr. Dam.

For Tilsyn med Børn:

(Lov af 28de Marts 1923 og Vedtægt af 14de August 1922 § 17.)

Bagermester Vald. Mogensen, Formand,

Bagermester W. Svendsen,
Typograf H. Kürstein.

Tilsynsførende :

Lokomotivfører A. M. Børgesens Hustru,
Bygmester Chr. Dams Hustru,
Aflæser J. Ellegaard Larsens Hustru,
Forretningsfører E. Foghs Hustru,
Skomager M. Chr. Kjøllers Hustru,
Snedker H. G. Herolds Hustru,
Lærer M. V. Hansens Hustru,
Bankbogholder Wedseltofts Hustru.

For de under Byraadet henlagte Legater (Legatudvalget):

(Vedtægt af 14de August 1922 § 16.)

Borgmesteren, Formand,
Forretningsfører E. Fogh,
Typograf H. Kürstein,
Købmand M. Th. Bidstrup,
Snedkermester A. J. Kure.

Lønningsudvalget:

(Vedtægt af 14de August 1922 § 20.)

Typograf H. Kürstein, Formand,
Tømrer A. Andresen,
Bagermester Vald. Mogensen,
Lektor P. H. Bertelsen,
Redaktør H. C. Jespersen.

Snekastningsudvalget:

(Vedtægt af 14de August 1922 § 21.)

Overbetjent H. P. Reker, Formand,
Arbmd. Vald. Jensen,
Snedkermester A. J. Kure.

Udvalget for Byens Renholdelse:

(Vedtægt af 14de August 1922 § 14.)

Overbetjent H. P. Reker, Formand,
Bagermester Vald. Mogensen,
Bagermester W. Svendsen.

Udvalget for Lystanlæggene:

(Vedtægt af 14de August 1922 § 18.)

Forretningsfører E. Fogh, Formand,
Arbmd. Vald. Jensen,
Købmand M. Th. Bidstrup.

**Valgbestyrelsen for kommunale Valg (Lov 29de Marts 1924)
samt Affattelsen af Valglisterne til Folketinget og Valg-
listerne til Valgmandsvalgene til Landstingsvalgene:**

(Vedtægt af 14de August 1922 § 19.)

Borgmesteren, Formand,

Redaktør N. C. Nielsen,
Købmand M. Th. Bidstrup.

Udvalget for Kød- og Mælkekontrollen:
(Vedtægt af 14de August 1922 § 22.)

Skrædermester J. Jønsson, Formand,
Tømrer A. Andresen,
Købmand M. Th. Bidstrup.

Medlemmer af Centralbibliotekets Bestyrelse:

Redaktør N. C. Nielsen,
Bygmester Chr. Dam.

**Medlem af Bestyrelsen for Etatsraadinde Koefoeds Legat
for Skoler og Arbejdshuse i Rønne:**

Redaktør N. C. Nielsen.

Sygekasselovens § 9 (Lov Nr. 202 af 14/7 1927):

Byraadets 2 Medlemmer af 2 nedsatte Udvalg:

- a. Redaktør N. C. Nielsen,
Snedkermester A. J. Kure,
- b. Forretningsfører E. Fogh,
Bagermester W. Svendsen.

Tilsyn med Biografteatre:

(Lov 17de Marts 1922 § 12.)

Skrædermester J. Jønsson,
Fagforeningsformand Helfred Nielsen,
Snedkermester A. J. Kure.

Kommissioner, Inspektioner, Ombud o. desl.

Skatteligningskommissionen:

(Lov Nr. 101 af 29de Marts 1924 og Vedtægt af 14de August 1922 § 26.)
Valgt paa 4 Aar til November 1933.

Chauffør Axel Jensen, Formand,
Malermester Viktor Nielsen,
Købmand Sv. P. Frederiksen,
Overretssagfører J. Bojesen Koefoed,
Avlsbruger A. M. Pedersen,
Lærer H. C. M. Dalby,
Installatør P. Larsen,
Slagter Emil Nielsen,
Maskinpasser Joh. Hagstrøm,
Smed Alfr. Didriksen,
Rentier P. A. Larsen,
Murer Hans Vilhelmsen,
Sadelmager Ludv. A. Kofoed,
Stenhugger Vald. Olsen,
Arbejdsmand Georg Funch.
Sekretær: O. H. N. Aagesen.

Overligningskommissionen:

(Lov 26de Maj 1868 § 24.)

(Udnævnt paa 3 Aar til 15de Januar 1932.)

For Rønne:

Sagfører Fr. Pihl.

Suppleant:

Pens. Lærer H. Westh.

Skatteraadet for Rønne Skattekreds:

Overretssagfører Th. Thaarslund, Rønne, Formand,

Sygehusforvalter Ingeman Mogensen, Rønne,

Gaardejer A. Sode, Nyker.

Bestyrelsen for Kommunens Hjælpekasse:

(Lov 26de April 1913.)

Kasserer Jens Nielsen,
Formand,Stenhugger Mathias Madsen,
Kasserer,Fru Agnes Larsen,
» Betty Jørgensen,
Arbmd. Thorv. Jensen,
Fru Julie Madvig,
Pastor Viggo Nielsen,
Bryggeriejer Poul Gad,
Rentier H. P. Ambrosen.} Valgte for 4 Aar til
1ste April 1933.

Som Suppleanter for ovennævnte:

Stenhugger Vald. Olsen,
Fru Emilie Rasmussen,
» Agnes Clausen,
» Caroline Jensen,
Arbmd. A. M. Dellgren,
Fru Nanny Nielsen,
Drejmester Thorm. Hansen,
Overmontør L. Ipsen,
Drejmester Jens Peter Kuhre.**Kommunale Revisorer:**

Købmand P. Møller,

Lærer H. Westh.

} Valgte for 4 Aar til
1ste April 1933.**Bygningskommissionen:**(Forordn. 6. April 1882 § 13, jfr. Lov 26de Maj 1868 § 17
og Lov 1ste Marts 1919, samt Bygningsvedtægt af
22de Oktober 1910.)

Borgmesteren, Formand,

Politimesteren,

Brandinspektøren,

Bygningsinspektøren, Tømrer A. Andresen, Snedkermester A. J. Kure, Murermester Andreas Lau, Fhv. Bygmester J. Olsen.	} Valgte som Medlemmer af Byraadet for 4 Aar fra 1ste April 1929. } Valgte udenfor Byr. for 4 Aar fra 1ste April 1929.
--	--

Brandkommissionen:

(Lov af 21de Marts 1873 § 3, Vedtægt af 2den August 1905 § 10.)

Politimesteren, Formand, Brandinspektøren. Fagforeningsf. Helfred Nielsen, Lokomotivfører Chr. Fr. Thorsen, Bygmester Chr. Dam.	} Valgte som Medlemmer af Byraadet for 4 Aar fra 1ste April 1929.
---	---

Sundhedskommissionen:

(Vedtægt af 19de November 1910 § 2.)

Politimesteren, Formand, Amtslægen, Arbmd. Vald. Jensen, Forretningsfører E. Fogh, Bygmester Chr. Dam, Skibsmægler Chr. Møller, Fhv. Fattiggaardsbest. J. P. Kjøller.	} Valgte s. Medl. af Byr. for 4 Aar fra 1ste April 1929. } Valgte udenf. Byr. for 4 Aar fra 1ste April 1929.
---	---

Skolekommissionen:

(Lov af 26de Maj 1868 § 14.)

Sognepræsten, Formand, Redaktør N. C. Nielsen, Bygmester Chr. Dam.	} Valgte af Byraadets Midte for 4 Aar fra 1ste April 1929.
--	--

Kommissionen ang. Foranstaltninger mod Brandfare ved Jernbanedrift:

(Lov Nr. 116 af 11te Marts 1921 § 7.)

Fagforeningsformand Helfred Nielsen,
Bygmester Chr. Dam.

Suppleanter:

Overbetjent H. P. Reker,
Købmand M. Th. Bidstrup.

Udvalget for Tilsynet med Ejendomme i Rønne med Stats- og Kommunegaranti:

(Lov Nr. 150 af 1ste April 1921.)

Overretssagfører Bojesen Koefoed, Form., Kontorbestyrer O. H. N. Aagesen, Købmand M. Th. Bidstrup.	} Valgte af Bornh. Amt.
Tømrer A. Andresen, Bygmester Chr. Dam,	} Valgte af Byraadet.

Medlem af Bestyrelsen for Handelsaftenskolen:

Redaktør N. C. Nielsen.

Værgeraadet:

(Lov Nr. 237 af 12te Juni 1922.)

Overlærer H. L. Willemoes Hansen, Formand,
 Dommerfuldmægtig H. K. Lyster,
 Lokomotivfører Chr. Fr. Thorsen,
 Revisor Jacobsen,
 Fru Jane Christensen,
 Frk. Karen Pihl,
 Fru Dr. Hald.

Suppleanter:

Lærer G. V. Bjerregaard,
 Overretssagfører Bojesen-Kofoed,
 Bagermester Vald. Mogensen,
 Fru Revisor Jacobsen,
 Fru Petra Møller,
 Bogtrykker Aug. Kieffer,
 Lærer Nic. Sommer.

Bevillingsnævnet i Henh. til Lov Nr. 99 af 29/3 1924.

Borgmesteren, Formand,
 Politimesteren,
 Skrædermester J. Jønsson,
 Kommunebogholder H. Mogensen,
 Købmand M. Th. Bidstrup,
 Bygmester Chr. Dam.

} Valgte af Byraadet for
 4 Aar til 31te Marts 1933.

Indkvarteringskommissionen:

(Forordning af 15de November 1816 § 17, Lov 26de Maj 1868 § 17.)

Borgmesteren, Formand,
 Fagforeningsf. Helfred Nielsen,
 Bygmester Chr. Dam.

} Valgte som Medlemmer
 af Byraadet for 4 Aar
 til 1ste April 1933.

Vurderingsmænd ved faste Ejendomme til Efterretning ved Udlaan af umyndiges og andre under offentlig Bestyrelse eller offentligt Tilsyn staaende Midler:

(Lov 19de Marts 1869 § 2.)

Murermester Andr. Lau,
 » Valdemar Lindstrøm,
 Sadelmagermester Chr. Nielsen,
 Missionær J. J. Dam,
 Fhv. Bygmester J. J. Olsen,
 » Avlsbruger K. J. O. Nørregaard.

} Valgte for 4 Aar til
 31te Marts 1933.

Vandsynsmænd:

(Lov 26de Maj 1880 § 6 og 19de April 1907 jfr. Lov 2den Juli 1917 og 10de Juli 1922.)

Arbmd. Vald. Jensen, Formand,	} Valgte for 4 Aar til 1ste April 1933.
Fhv. Avlsbruger Jul. Rasmussen,	
» Avlsbruger K. J. O. Nørregaard,	
Suppleant: Avlsbruger Carl Petersen.	

Hegnsynsmænd:

(Lov 6te Marts 1869 § 14.)

Lokomotivfører Chr. Fr. Thorsen,	} Valgte for 4 Aar til 1ste April 1933.
Formand,	
Fiskeribetjent V. Kristiansen,	
Fhv. Avlsbr. K. J. O. Nørregaard.	
Suppleant: Fhv. Fattiggaardsb. J. P. J. Kjøller.	

Vurderingsmænd:

(Lov 25de Marts 1872 § 14.)

Fhv. Fattiggaardsb. J. P. J. Kjøller,	} Valgte for 4 Aar til 1ste April 1933.
Murer Hans Andersen,	
Fhv. Avlsbr. K. J. O. Nørregaard.	

Jordboniteringsmænd:

(Lov Nr. 108 af 3die April 1925 § 27.)

Fhv. Fattiggaardsb. J. P. J. Kjøller,	} Valgte for 4 Aar til 1ste April 1933.
Murer Hans Andersen,	
Avlsbruger Carl Pedersen.	

Voldgiftsmænd i Tvistigheder angaaende Handel med Husdyr:

(Lov 12te Juni 1922.)

Fhv. Avlsbruger K. J. O. Nørregaard, Formand,	} Valgte for 5 Aar til 1ste Juli 1932.
Avlsbruger J. P. Nielsen,	
Næstformand,	
Rentier Th. P. Lund,	
— P. A. Larsen,	
Vognmand H. P. N. Holm,	
Fhv. Fattiggaardsbest. J. P. J. Kjøller,	
Forvalter Johs. Møller.	

Syns- og Vurderingsmænd til Udpegning af Heste og Vogne i Mobiliseringstilfælde:

Synsmand: Stadsdyrlæge M. Veilbæk,
Vurderingsmand: Fhv. Fattiggaardsbest. J. P. Kjøller.

Forligskommissionen for Rønne Købstad og Vester Herred:

(Lov 4de Marts 1857 § 3.)

Fhv. Isenkræmmer Chr. Pihl, valgt af Byraadet for Tiden til 31te Decbr. 1936.

Fhv. Møller J. L. Westh, Knudsker, valgt af Bornholms Amtsraad.

Kommissionen for Bedømmelse af frivillige Svendeprøver:

(Bekendtgørelse af 3die Oktober 1884 § 1.)

Borgmesteren, Formand,

Arkitekt Harald Bidstrup, }

Bygmester Chr. Dam. }

Valgt af Byraadet for 4 Aar til 1ste April 1933.

Tilsyn med Maskiner:

(Lov 12te Februar 1919 § 35.)

Mekaniker Jens Chr. Kofoed, valgt paa 4 Aar t. 1/7 1933.

Suppleant:

Maskinmester Holmstrøm, valgt paa 4 Aar til 1/7 1933.

Rønne Købstads Repræsentanter for Jernbanerne:

Rønne—Neksø Jernbane:

Overbetjent H. P. Reker,

Forretningsfører E. Fogh,

Skrædermester J. Jønsson,

Bagermester Vald. Mogensen,

Typograf H. Kürstein,

Tømrer A. Andresen,

Fagforeningsformand Helfred Nielsen,

Snedkermester A. J. Kure,

Købmand M. Th. Bidstrup,

Lektor P. H. Bertelsen.

Suppleanter:

Borgmester N. Nielsen,

Lokomotivfører Chr. Fr. Thorsen,

Arbmd. Vald. Jensen,

Bygmester Chr. Dam.

Rønne—Allinge Jernbane:

Typograf H. Kürstein,

Bygmester Chr. Dam.

Suppleanter:

Tømrer A. Andresen,

Købmand M. Th. Bidstrup.

Almindingen—Gudhjem Jernbane:
Overbetjent H. P. Reker.

Suppleant:

Forretningsfører E. Fogh.

**Til at tiltræde Sessionen i 6te Udskrivningskreds for Rønne
Købstads Vedkommende:**

(Lov 8de Juni 1912 § 8.)

Overbetjent H. P. Reker.

Til at tiltræde Bestyrelsen for Teknisk Skole:

Typograf H. Kürstein.

Rønne Købstads Repræsentanter for Bornholms Sanatorium:

Borgmester Niels Nielsen,
Bagermester Vald. Mogensen,
Redaktør N. C. Nielsen,
Redaktør H. C. Jespersen.

Vurderingsformand for vestre Skyldkreds:

Landinspektør Hjalmar Kofoed.

Vurderingsmænd til Ejendomsskyld:

(Lov Nr. 352 af 7de August 1922.)

Valgt paa 6 Aar til 30te Juni 1930.

1ste Vurderingsdistrikt:

Bageribestyrer J. Thorn.

Suppleanter:

Murermester A. M. Lau,
Tegner Chr. Bentzen.

2det Vurderingsdistrikt:

Bygmester Vald. Lindstrøm,
Tømrer Jens Kure.

Suppleanter:

Snedker H. P. Due,
Snedkermester P. C. Lund.

3dje Vurderingsdistrikt:

Murermester C. H. Lau,
Fhv. Snedkermester J. Olsen.

Suppleanter:

Murer H. Vilhelmsen,
Malermester C. Mogensen.

4de Vurderingsdistrikt:

Fhv. Avlsbruger K. J. O. Nørregaard,
* Fattiggaardsbestyrer J. P. Kjøller.

Suppleanter:

Avlsbruger Alfr. Kofoed,
Fhv. Avlsbruger Th. P. Lund.

Søretsmedlemmer:

Dampskibsfører Anders Jensen,
Do. Th. J. Pihl,
Købmand Olaf Ølsted,
Førstelods H. P. Nielsen,
Havnefoged J. C. Larsen.

Kommuneskolens Lærere og Lærerinder.

	Ansæt:	Anci. fra
H. L. Willemoes Hansen, Overlærer	1/8 23	1/8 23
Aage Wulffsen	2/4 01	1/9 97
Fridlev Skovmand	13/6 02	1/7 02
M. V. Hansen	1/4 06	1/12 96
O. E. Kofoed	1/10 06	1/8 04
J. P. N. Sommer	1/12 06	1/9 97
H. P. J. Johansen, tillige Klokker, Graver og Kirkesanger	1/10 07	1/7 01
H. C. M. Dalby	1/5 21	1/4 17
Fr. R. N. Tornsberg	1/8 21	1/9 16
N. M. Petersen	1/8 24	1/12 23
Georg V. Bjerregaard	1/9 24	1/7 11
C. Edv. Andersen	1/1 25	1/7 15
Jens H. V. Kymer	1/6 28	1/1 27
Carl Chr. Håkansson	1/12 28	1/11 25
Ejnar Just Pedersen	1/7 29	1/8 26
Ebbe Juul Nielsen	1/6 29	1/3 28
Aage L. Engel	1/4 29	Timelærer
Andrea P. Schruld	21/11 93	1/12 93
Emilie M. Brockdorff f. Buhl	1/4 04	1/3 96
Michelle C. Jensen	1/6 07	1/6 07
Petra Møller f. Bidstrup	1/5 08	1/7 10
Jørgina Pedersen	1/9 19	1/8 09
Hedvig Thomsen	1/7 21	1/9 19
Thora M. Sommer, f. Engel	1/9 22	1/11 15
Dagny Thomsen	1/12 23	1/6 12
Emilie Bruun	1/4 25	1/7 13
Ingeborg Hansen f. Jensen	1/11 26	1/1 24
Karen Marie Knudsen	1/2 27	Timelærerinde

Kommunens og Havnens Embeds- og Bestillingsmænd.

	Ansæt:	Anci. fra:
Kommunekontoret:		
H. Mogensen, Kommunebogholder	1/1 98	1/1 98
J. E. Kjøller, Kommunekasserer . . .	1/7 25	1/7 25
P. Mikkelsen, 1. Fuldmægtig . . .	1/4 21	1/4 21
J. P. Th. Sommer, 2. Fuldmægtig . . .	1/8 25	1/8 25
M. Næstved, Assistent	1/4 19	1/4 16
K. Nørregaard, »	1/4 19	1/4 16
Ebba Jensen, »	1/11 18	1/11 21
Chr. Nykjær, »	1/4 26	1/4 25
H. Schou, Kommunekonduktør . . .	1/4 19	1/4 19
 Gasværket:		
Johs. Stibolt, Bestyrer	1/10 15	1/4 10
E. Nielsen, Assistent	1/2 21	1/2 21
L. Dam, Smed	1/10 05	1/10 05
A. Andersen, Smed	1/4 30	1/4 30
Oluf Olufsen, Retorthusarbejder	14/5 10	1/6 10
Chr. Bjerregaard, do.	11/3 14	1/4 14
Aage Pedersen, do.	11/6 14	1/7 14
Andr. Højegaard, do.	1/1 15	1/1 15
Anias Kjøller, do.	1/10 18	1/10 17
Johan Nielsen, do.	1/8 20	1/8 20
M. Chr. Hansen, Arbejdsmand . . .	11/4 03	1/5 03
Martin Jørgensen, do.	1/12 06	1/12 06
Carl Olsen, do.	1/12 12	1/12 12
Knud Larsen, do.	1/4 13	1/10 10
 Elektricitetsværket:		
K. K. Schmidt, Bestyrer	1/4 25	1/4 25
O. Jensen, Maskinmester	10/6 18	1/4 18
Henrik Ipsen, Assistent.	19/7 26	1/8 26
Knud Nielsen, do.	1/5 29	1/5 29
Chr. Hansen, Maskinpasser	10/6 18	1/4 18
Kaj Kristensen do.	7/1 21	1/2 21
Will. Koch, do.	1/4 29	1/4 29
J. P. Finne, Ledningsmontør . . .	1/4 29	1/4 29
E. Hansen, Medhjælper	1/4 18	1/4 18
Th. Mikkelsen, do.	1/4 18	1/4 18

Opkræver og Aflæser for Værkerne:	Ansæt:	Anci. fra:
Opkræver Ludvig Nielsen	$\frac{1}{1}$ 23	$\frac{15}{10}$ 03
Aflæser J. Ellegaard Larsen	$\frac{1}{1}$ 23	$\frac{1}{1}$ 23
Vandværket:		
Johs. Stibolt, Bestyrer	$\frac{1}{10}$ 15	$\frac{1}{4}$ 10
H. P. Christensen, Maskinpasser	$\frac{1}{4}$ 18	$\frac{1}{4}$ 10
Renovationsvæsenet:		
Jens Eriksen	$\frac{1}{4}$ 16	$\frac{1}{4}$ 16
Jens Aage Hansen	$\frac{1}{1}$ 20	$\frac{1}{1}$ 20
Skolen:		
Jens Hansen, Skolepedel	$\frac{1}{2}$ 09	$\frac{1}{2}$ 09
Magnus Olsen, do.	$\frac{1}{6}$ 09	$\frac{1}{6}$ 09
Forsørgelsesvæsenet:		
V. Rasmussen, Fattiggaardsbestyrer	$\frac{1}{11}$ 26	$\frac{1}{11}$ 26
N. H. Jensen, Undersøger	$\frac{1}{1}$ 20	$\frac{1}{1}$ 20
Agnes Olufsen, Bestyrerinde	$\frac{15}{5}$ 23	$\frac{1}{6}$ 23
Arbejdsanvisningskontoret:		
O. H. N. Aagesen, Kontorbestyrer	$\frac{1}{10}$ 27	$\frac{1}{6}$ 15
Det offentlige Slagtehus:		
M. Veilbæk, Stadsdyrlæge	$\frac{1}{9}$ 13	$\frac{1}{9}$ 13
Emil Nielsen, Opsynsmand	$\frac{1}{7}$ 28	$\frac{1}{7}$ 28
Badeanstalten:		
M. Pedersen, Bademester	$\frac{1}{10}$ 12	$\frac{1}{10}$ 12
Skoven:		
A. P. Andersen, Skovfoged	$\frac{1}{7}$ 02	$\frac{1}{7}$ 02
Havnen:		
J. C. Larsen, Havnefoged	$\frac{1}{9}$ 14	$\frac{1}{10}$ 12
H. P. Nielsen, Førstelods	$\frac{1}{4}$ 10	$\frac{1}{4}$ 10
J. A. Dick, Lods	$\frac{1}{4}$ 01	$\frac{1}{4}$ 01
E. Larsen, do.	$\frac{1}{11}$ 11	$\frac{1}{11}$ 11
Vald. Andersen, do.	$\frac{1}{1}$ 22	$\frac{1}{1}$ 22
Thorv. Jensen, Kranfører	$\frac{1}{4}$ 24	$\frac{1}{4}$ 24
Johan Nielsen, Kranf. Medhj.	$\frac{1}{9}$ 26	$\frac{1}{9}$ 26
H. Holm, Nattevagt	$\frac{1}{1}$ 15	$\frac{1}{1}$ 15
Jul. Dam, do.	$\frac{1}{1}$ 24	$\frac{1}{11}$ 24



Byraadets Forhandlinger.

Mødet den 14de April 1930.

1. Til Efterretning fremlagdes:

- a. Landbrugsministeriets Skrivelse af 10de ds. med Salgstilladelse for Matr.-Nr. 7 be Bygr. (J. Nr. 144—1930.)
- b. Ligningskommissionens Skrivelse af 31te f. M. med Resultatet af Skatte-ligningen for 1930—31. (J. Nr. 121—1930.)
- c. Skrivelse af 31te f. M. fra Bornholms Amt, hvorefter der er paalignet Kommunen som Bidrag til Amtsrepartitionsfonden 16 Kr. 52 Øre pr. Td. Hartkorn og 155,770 Kr. efter Folketal. (J. Nr. 126—1930.)
- d. Indenrigsministeriets Skrivelse af 29de f. M., hvorefter Maskinmester A. C. Kofoeds personlige Skat skal fordeles mellem Rønne med $\frac{1}{3}$ og København med $\frac{2}{3}$ af den ham paa hvert Sted paalignede Skat. (J. Nr. 32—1930.)
- e. Skrivelse af 3dje ds. fra Ministeriet for offentlige Arbejder med Godkendelse af:
 1. at der optages et Laan hos Købstadkommunernes Laaneforening paa 150,000 Kr. (J. Nr. 288—1929.)
 2. at der ved Anvendelse af Materialer fra Vestre Mole bygges en 100 m lang Mole i Sydhavnen. (J. Nr. 40—1929.)
 3. at sidstnævnte Mole forlænges yderligere ca. 70 m. (J. Nr. 83—1930.)
- f. Invalideforsikringsraadets Skrivelse af 21de f. M., hvorefter Arbejdsmand Emil Math. Jensens Erhvervsevne er skønnet at være forbigaaende nedsat til $\frac{1}{3}$. (J. Nr. 55—1930.)
- g. Sammes Kendelse af 27de f. M., hvorefter Snedker Hans Jørgen Wesths Enke Elia Annie Wesths Erhvervsevne er skønnet at være vedvarende nedsat til $\frac{1}{3}$. (J. Nr. 55—1930.)
- h. Skrivelse af 3dje ds. fra Dansk Gasværksbestyrerforening om Anvendelse af Dansk Standard Gasslangehanen og om Byraadets Indmeldelse i Foreningen. (J. Nr. 130—1930.)
- i. Indenrigsministeriets Skrivelse af 12te ds., hvorved meddeles, at der er meddelt Arbejdsmand Hans Olsson dansk Indfødsret. (J. Nr. 147—1930.)
- k. Købekontrakt angaaende et af Elektricitetsværket købt Automobil. (J. Nr. 118—1930.)
- l. Indberetning om Detailpriserne i April. (J. Nr. 15—1930.)

- m. Skrivelse af 3dje ds. fra Politimesteren i Rønne m. v., hvorved meddeles, at Stadsadvokaten ikke har fundet Anledning til at foretage videre i Sagen angaaende en Ildløs den 10de Februar d. A. i Fabrikken »Søholm«. (J. Nr. 128—1930.)
- n. Landbrugsministeriets Cirkulære af 26de f. M. om Udlaan til Grundforbedringsarbejder. (J. Nr. 133—1930.)
- o. Skrivelse af 12te ds. fra Bornholms Amt med et Særtryk af Lov Nr. 83 af 22de f. M. om Afgift til Stat og Kommuner paa Omsætningen af stærke Drikke samt et dertil sig sluttende Cirkulære af 8de ds. (J. Nr. 122—1930.)
- p. Skattedepartementets Cirkulære af 19de f. M. om Valg af Vurderingsmænd og Stedfortrædere for disse i Henhold til Lov Nr. 352 af 7de August 1922 om Beskatning til Staten af faste Ejendomme. (J. Nr. 149—1930.)

2. Andragender fra Landinspektør Kofoed om Approbation paa Udstykningen af:

- Matr.-Nr. 372 Bygr. (J. Nr. 248—1930.)
- 269t Markj. (J. Nr. 247—1930.)
- 1273e Bygr. (J. Nr. 195—1930.)
- 82a Markj. (J. Nr. 224—1930.)

Anbefales, det første paa Betingelse af, at Bygnings- og Sundhedskommissionens Tilladelse til Overbebyggelse kan erhverves.

3. Indstilling fra Overlæreren med Skolekommissionens Paategning af 8de ds. om Antagelse af Lærerinde Fru Asta Nielsen som Vikar i det ved Frk. Kjølbers Afsked ledigblevne Embede for en maanedlig Løn af 220 Kr. (J. Nr. 145—1930.) — Tilstilledes Skoledirektionen til Godkendelse.

4. Andragende fra Typograf H. M. Lund om Tilladelse til ogsaa i Aar at opstille en Kiosk paa Hjørnet af Zahrtmannsvej og Søndre Allé med Salg af Is m. m. (J. Nr. 128—1930.) — Tillodes.

5. Bornholms Amt fremsender med Skrivelse af 29de f. M. Landbrugsministeriets Cirkulære af 21de s. M. om Udryddelse af Oksebremse-larven. (J. Nr. 124—1930.) — Det fornødne vil paa sædvanlig Maade være at foretage.

6. Andragende af 12te ds. fra Rønne Menighedsraad om Kommunens Garanti for et Laan, der agtes optaget hos Stiftsøvrigheden til en Reparation og delvis Fornyelse af Kirkens Orgel. (J. Nr. 148—1930.) — Vedtages at overtage Garantien for Laanet.

7. Indstilling fra Enkebørnsudvalget angaaende 1 Begæring om fortsat Enkebørnsunderstøttelse. (J. Nr. 259—1930.) — Tiltraadtes.

8. Indstilling fra Aldersrenteudvalget angaaende 9 Begæringer om Aldersrente. (J. Nr. 86—1930.) — Tiltraadtes.

9. Købstadkommunernes Laaneforening anmoder Byraadet om at lade sig repræsentere paa et Møde i København den 26de ds. angaaende Laane-

situationen med Henblik paa Konverteringslaanet. (J. Nr. 90—1930.) — Kasse- og Regnskabsudvalget bemyndigedes til at lade 2 Medlemmer deltage i Mødet.

Mødet den 28de April 1930.

1. Til Efterretning fremlagdes:

- a. Landbrugsministeriets Skrivelse af 23de ds. med Approbation paa Udstykning af Matr.-Nr. 36 a Markj. (J. Nr. 33—1930.)
- b. Regnskab over Rønne Politikasses Indtægter og Udgifter i Aaret 1929. (J. Nr. 35—1930.)
- c. Indenrigsministeriets Skrivelse af 14de ds., hvorefter der intet haves at erindre imod, at der ikke sker Tilbagebetaling af de til Kommunens Tjenestemænd udbetalte Dyrtidstillæg, skønt Ændringen i Vedtægten, hvorved Tillægget forøges, ikke i sin Tid blev approberet. (J. Nr. 235—1929.)
- d. Skrivelse af 25de ds. fra Ministeriet for offentlige Arbejder med Approbation af skete Overskridelser paa Rønne Havns Budget for 1928—29.
- e. Indenrigsministeriets Skrivelse af 23de f. M., hvorved meddeles, at der er meddelt Arbejdsmand Nils Hansson dansk Indfødsret. (J. Nr. 161—1930.)
- f. Skrivelser fra Bestyrelserne for Søndre Baadehavn og Nørrekaas Baadehavn, at der til Medlem af Bestyrelsen for førstnævnte er valgt Fisker Victor Jensen og for sidstnævnte Fisker Hans Busk og Fisker August Hansen. (J. Nr. 151—1930.)
- g. Socialministeriets Cirkulære af 1ste ds. med Skemaer til Udfyldning om Indtægts- og Formueforhold for Aldersrentenydere. (J. Nr. 155—1930.)
- h. Indenrigsministeriets Cirkulære af 5te ds. angaaende Foranstaltninger til Rotteudryddelse. (J. Nr. 152—1930.)

2. Ligningskommissionens Indstilling af 23de ds. angaaende 15 Andragender om Eftergivelse eller Nedsættelse af personlige Kommuneskatter. (J. Nr. 81—1930.) — Indstillingen tiltraadtes.

3. I Henhold til Skattedepartementets Cirkulære af 19de Marts d. A. foretoges Valg af Vurderingsmænd og Stedfortrædere i Henhold til Lov Nr. 352 af 7de August 1922 om Beskatning til Staten af faste Ejendomme for 6 Aar til 30te Juni 1936.

Valgt blev:

- | | |
|---------------|---|
| 1ste Distrikt | Snedkerm. L. C. Engell og Bageribestyrer J. Thorn. |
| 2det | — Bygmester Vald. Lindstrøm og Tømrer Jens Kure. |
| 3dje | — Murermester C. H. Lau og fhv. Snedkerm. J. Olsen. |
| 4de | — fhv. Avlsbruger K. J. O. Nørregaard og fhv. Fattiggaardsbestyrer J. P. Kjøller. |

Til Stedfortrædere valgtes:

- | | |
|---------------|--|
| 1ste Distrikt | Tegner Chr. Bentzen og Murermester A. M. Lau. |
| 2det | — Snedkerm. H. P. Due og Snedkerm. P. C. Lund. |

3dje Distrikt Murer H. E. Vilhelmsen og fhv. Malerm. C. Mogensen.
4de — Avlsbruger Alfr. Kofoed og fhv. Avlsbruger Th. P. Lund.

4. Skoleudvalget fremsender med Skrivelse af 26de ds. Udkast til Instruks for Skolelægen ved det kommunale Skolevæsen og indstiller, at Udkastet tiltrædes. (J. Nr. 260—1930.) — Udkastet tiltraadtes. (Findes trykt i Tillægget.)

5. Politimesteren i Rønne anmoder i Skrivelse af 25de ds. om, at der søges indført en Ordning, hvorved Færdselen paa St. Torv reguleres paa betryggende Maade. (J. Nr. 163—1930.) — Til at forhandle med Politimesteren nedsattes et Udvalg, hvortil valgtes Vald. Jensen, Helfred Nielsen og H. C. Jespersen.

6. Repræsentant Joh. Fr. Erthmann fremsender med Skrivelse af 24de ds. Vejplan for en Bebyggelse paa Matr.-Nr. 18 a Markj. og anmoder om Tilladelse til at lægge Kloak-, Gas- og Vandledninger i Vejen og forespørger, om han kan forvente Tilskud af Kommunen til disse Arbejder. (J. Nr. 162—1930.) — Erklæring fra de paagældende Udvalg indhentes.

7. Udvalget for Kød- og Mælkekontrollen fremsender Udkast til Vedtægt for Mælkekontrol, gældende fra 1ste April 1931. (J. Nr. 261—1930.) — Udkastet tiltraadtes.

8. Det i Mødet den 3dje Februar d. A. under Nr. 8 forelagte Andragende fra Fru Samson om Opførelse af en Pavillon ved Onsbæk forelaa paa ny med Indstilling fra Skovudvalget om, at der i Skovens Material- og Staldbygning indrettes et Restaurationskøkken, og at der opstilles en Del Borde og Bænke, der i alt vil medføre en Udgift af ca. 1,200 Kr.

Dernæst indstiller Udvalget, at Køkkenet m. v. udlejes til Sømand Samson for et Tidsrum af 2 Aar for en aarlig Leje af 50 Kr. (J. Nr. 3—1930.) — Indstillingen tiltraadtes.

9. Andragende af 19de ds. fra Slagterm. Jens Peter Rasmussen til Finansministeriet om Fritagelse for Stempelafgift, Tinglæsningsgebyrer og andre Afgifter til det offentlige for Skøder, Pantebreve m. v., som skal udfærdiges i Anledning af Erhvervelsen af Parcellen Matr.-Nr. 15 b Markj., hvorpaa han agter at opføre et Beboelseshus. (J. Nr. 159—1930.) — anbefaledes.

10. Vedtoges enstemmig at bemyndige Bestyrelsen for Købstadkommunernes Laaneforening til paa Byraadets Vegne at søge optaget et fælles Kommunelaan i Lighed med tidligere samt modtage et Tilbud, hvor den effektive Rente ikke overstiger $5\frac{1}{4}$ ‰.

Andel i Laanet skal være:

Til Konvertering af Dollarlaan 1921,
» — — — — — 1925,
» — — — — — korte Laan hos Laaneforeningen,
» nye Laan. (J. Nr. 90—1930.)

Mødet den 12te Maj 1930.

1. Til Efterretning fremlagdes:

- a. Skrivelse af 10de ds. fra Ligningskommissionen med de foretagne Ændringer i Hovedligningen. (J. Nr. 121—1930.) (Findes trykt i Tillægget.)
- b. Undervisningsministeriets Skrivelse af 29de f. M., hvorefter der er fremsendt Statens Tilskud til Mellem- og Realskolen for 1929—30 med 1,500 Kr. (J. Nr. 60—1930.)
- c. Indenrigsministeriets Skrivelse af 30te f. M., hvorefter Vedtægten for de kommunale Tjenestemænds Lønning og Pensionering er godkendt. (J. Nr. 174—1930.)
- d. Indenrigsministeriets Skrivelse af 30te f. M., hvorefter Vedtægten for Ligning af personlig Kommuneskat samt Optrækning af samme og af Skatter og Afgifter af fast Ejendom er stadfæstet. (J. Nr. 173—1930.) (Findes trykt i Tillægget.)
- e. Specifikation over Havne- og Bropenge samt Lodspenge i Aaret 1929—30. (J. Nr. 262—1930.) (Findes trykt i Tillægget.)
- f. Havnefogedens Indberetning om Trafikken paa Rønne Havn i Marts Maaned 1930. (J. Nr. 48—1930.)
- g. Meddelelse om, at følgende har faaet dansk Indfødsret:
 - Arbejdsmand Nils Hansson. (J. Nr. 161—1930.)
 - Værkfører Henning Fr. Hultgren. (J. Nr. 165—1930.)
 - Slakteriarb. Sven Peter Christoffersson. (J. Nr. 168—1930.)
 - Keramiker Karl Julius Haagensen. (J. Nr. 169—1930.)
 - Stenhugger Nils Christoffersson. (J. Nr. 170—1930.)
- h. Lov Nr. 133 af 15de f. M. om Tilvejebringelse af Midler til Gennemførelse af særlige Vejarbejder med dertil sig sluttende Cirkulære. (J. Nr. 62—1930.)
- i. Socialministeriets Bekendtgørelse af 28de f. M. om Indtægts og Formueforhold, der betinger Ret til at være Medlem af en anerkendt Sygekasse. (J. Nr. 181—1930.)

2. Paa Foranledning af Direktoratet for Matrikulsvæsenet anmoder Amtet om en Erklæring angaaende det af Byraadet i Mødet den 3dje Marts d. A. stillede Krav om, at der i Anledning af Udstykning af Matr.-Nr. 20 a Markj. forlanges udlagt til Vejareal ca. 4 m. (J. Nr. 71—1930.) — Gade- og Vejudvalgets Erklæring indhentedes.

3. Andragender fra Landinspektør Kofoed om Approbation paa Udstykning af Matr.-Nr. 12, 175 a, 262 a, 274 b og 336 Markj. samt Matr.-Nr. 483 a og 1729 a Bygr. (J. Nr. 197—198—200—202—201—196—199—1930.) — Anbefaledes.

4. Indstilling af 30te f. M. fra Ligningskommissionen angaaende 10 Andragender om Eftergivelse eller Nedsættelse af Kommuneskat. (J. Nr. 81—1930.) — Tiltraadtes.

5. I Anledning af et Andragende fra Manufakturhandler Henning Schnoor om Tilladelse til at opføre en Garage paa Matr.-Nr. 740 indstiller Udvalget for Gader og Veje i Skrivelse af 12te f. M., at der kræves en Tilbagekyngning fra Gadelinien, saa at der afstaaes et Areal af ca. 10 m², men saa længe Gaden ikke helt eller delvis udvides, behøver Arealet ikke at afgives, saa at der kan sættes en Port i Gadelinien. (J. Nr. 185—1930.) — Udvalgets Indstilling tiltraadtes.

6. Ansøgning fra Lærerinde Jørgina Petersen om Tilladelse til at bytte Embede med Lærerinde Helga Blang af Holstebro. (J. Nr. 172—1930.) — Anbefaledes.

7. Skolekommissionen fremsender med Paategning af 26de f. M. en Indstilling fra Overlæreren om, at Fru Agnes Willemoes Hansen indtil 1ste Oktober d. A. overtager 4 ugentlige Timer ved Kommuneskolen for en Betaling, der beregnes efter 220 Kr. maanedlig. (J. Nr. 171—1930.) — Skole-direktionens Godkendelse indhentes.

8. Andragende fra »Det forenede Oliekompani« om en mindre Ændring i Beliggenheden af Benzinstanderne paa et Kompagniet tilbudt Areal ved Toldkammeret. (J. Nr. 101—1930.) — Vedtoges med 8 Stemmer mod 6 at meddele Samtykke til den ændrede Beliggenhed.

9. I Anledning af et Andragende fra Skovrideren ved Bornholms Skovdistrikt om Nedsættelse af Bropenge for »Snitgavn« indstiller Havneudvalget ved Paategning af 3dje ds., at der søges om en Ændring i Havne- og Brotaksten for 1930—35, Pos. 45 saaledes, at Bropengene nedsættes fra 50 Øre til 20 Øre pr. m². (J. Nr. 143—1930.) — Indstilles til Ministeriet for offentlige Arbejder at foretage den nævnte Ændring i Havne- og Brotaksten.

10. Rønne Havns Regnskab for 1929—30. (J. Nr. 263—1930.) — Regnskabet godkendtes. Til kritisk at gennemgaa dette valgtes D'Hrr. Fogh, Helfred Nielsen og Chr. Dam.

11. Andragende af 7de ds. fra K. F. U. M.s Idrætsafdeling om Tilladelse til at opføre et Omklædningshus af Træ paa Galløkken og om et Tilskud til Husets Opførelse. (J. Nr. 180—1930.) — Skovudvalgets Erklæring indhentes.

12. Værgeraadet anmoder i Skrivelse af 6te ds. om Dækning af Rejseudgifter for et Medlem til et Møde for Børnesagens Venner paa Nyborg Strand den 24de, 25de og 26de Juni d. A. (J. Nr. 179—1930.) — Bevilgedes.

13. Ligningskommissionen anmoder i Skrivelse af 30te f. M. om Dækning af Udgifterne ved 3 Medlemmers og Sekretærens Deltagelse i Foreningen af danske Købstæders Delegeretmøde i København den 28de Juni d. A. (J. Nr. 167—1930.) — Efter at Lektor Bertelsens Forslag om at bevilge Rejseudgifternes Dækning for 1 Medlem af Kommissionen og Redaktør Jespersens Forslag om at bevilge for 2 var forkastet, blev Ligningskommissionens Indstilling tiltraadt med 11 Stemmer mod 6.

14. Kasse- og Regnskabsudvalget indstiller i Skrivelse af 10de ds., at Byraadets Næstformand, Skrædermester Jønsson, under Borgmesterens Fraværelse paa Kurophold overtager samtlige Borgmesterforretninger og er til Stede paa Borgmesterkontoret fra Kl. 11—12¹/₂, samt at der ydes Hr. Jønsson et Vederlag af 300 Kr. maanedlig. (J. Nr. 231—1930.) — Indstillingen tiltraadtes med den Ændring, at Kontortiden bliver fra Kl. 11—1.

15. Skrivelse af 30te f. M. fra Direktoratet for Sygekassevæsenet om Indbetaling af Kommunens Bidrag til Invalideforsikringsfonden 10,666 Kr. 67 Øre. (J. Nr. 264—1930.) — Beløbet vil være at udbetale.

16. Andragende af 9de ds. fra Arbejdsmændenes Fagforening i Rønne om, at Timelønnen til Kommunens Arbejdere maa stige med samme Beløb, som Arbejderne ved private Erhverv efter Forlig med Arbejdsgiverforeningen har opnaaet. (J. Nr. 232—1930.) — Vedtoges med 11 Stemmer mod 4 at forhøje Timelønnen til 1 Kr. 10 Øre.

17. Borgmesteren fremsender med Paategning af 9de ds. et af Bygningsinspektøren udarbejdet Overslag over Udgiften ved Beklædning af Overvægge med Fliser, Forlængelse af Skillerum m. m. i Nødtørftshuset for et Beløb af 1,150 Kr. og foreslaar, at Arbejdet udføres. (J. Nr. 184—1930.) — Kasse- og Regnskabsudvalget bemyndigedes til at afgøre Sagen.

18. Brandkommissionen fremsender med Skrivelse af 9de ds. Udkast til Overenskomst med Købmand Poul Rasch om Pasning af og Kørsel med Brandudrykningsbilen for et Vederlag af 175 Kr. aarlig. (J. Nr. 182—1930.) — Indstillingen tiltraadtes.

19. Andragende fra Frk. Caroline Kofoed, Nørrekaasgade 8, og Slagteri-arbejder Danielsen, Slappegade 8, om Fritagelse for at svare Afgift for deres Hunde. (J. Nr. 233—234—1930.) — Frk. Kofoeds Andragende bevilgedes, medens det andet Andragende blev afslaaet.

20. Andragende fra L. C. Hansen, Snorregade 6, om Tilladelse til at forhandle udenlandsk Frugt paa Byens Gader. (J. Nr. 189—1930.) — Det vedtoges med 7 Stemmer mod 7 ikke at meddele den ønskede Tilladelse.

21. Andragende fra Mælkekusk Olsen om Tilladelse til at forhandle Flødeis paa Byens Gader og Havnen. (J. Nr. 191—1930.) — Vedtoges at meddele Andrageren Tilladelse til at forhandle Flødeis paa Havnen ved Turistdampernes Ankomst og Afgang.

22. Andragende af 9de ds. fra Indehaverne af Fabrikken »Søholm« om at faa indlagt Centralvarme i Fabrikken mod at svare 6 % af Anlægsudgifterne. (J. Nr. 206—1930.) — Kasse- og Regnskabsudvalget anmodedes om at forhandle med Lejerne.

23. Lokomotivfører Thorsen stillede Forslag om, at der nedsættes et Udvalg til Forhandling med Amtssygehusudvalget om en Forbedring af den vedtagne Plan om Amtssygehusets Udvidelse, mod at Rønne Kommune dertil yder et Tilskud. (J. Nr. 220—1930.) — Sagen udsattes til næste Møde.

24. Belysningsudvalget bemyndigedes til at lade Købmand Poul Rasch opstille Skilte paa de elektriske Stændere paa de Steder, hvor der skal være Stoppesteder for Omnibussen. (J. Nr. 265—1930.)

25. Adjunkt A. Jacobæus tilbyder ved Købmand Poul Rasch at mageskifte sin Ejendom ved Aakirkebyvej med Overlærerboligen i Dampmølle-gade. (J. Nr. 119—1930.) — Det vedtoges ikke at gaa med til Mageskiftet, medens Skoleudvalget i Forening med Kasse- og Regnskabsudvalget bemyndigedes til at forhandle om Køb af en Del af Ejendommens Have.

Mødet den 26de Maj 1930.

1. Til Efterretning fremlagdes:

- a. Lov og Cirkulære om Sikring af Færdselen ved Vejkryds og Krydsninger mellem Veje og Jernbaner m. v. (J. Nr. 163—1930.)
- b. Undervisningsministeriets Cirkulærer af 7de April d. A. og 22de April d. A. vedrørende Skoleplaner og Undervisningsplaner. (J. Nr. 268—1930.)
- c. Landbrugsministeriets Skrivelse af 22de Maj d. A. med Approbation paa Udstykning af Matr.-Nr. 47 c Markj. (J. Nr. 227—1930.)
- d. Landbrugsministeriets Skrivelse af 23de Maj d. A. med Salgstilladelse for Matr.-Nr. 269 a Markj. (J. Nr. 211—1930.)
- e. Landbrugsministeriets Skrivelse af 20de Maj d. A. med Approbation paa Udstykning af Matr.-Nr. 297 a Markj. (J. Nr. 216—1930.)
- f. Landbrugsministeriets Skrivelse af 19de Maj d. A. med Approbation paa Udstykning af Matr.-Nr. 337 a Markj. (J. Nr. 230—1930.)
- g. Indenrigsministeriets Skrivelse af 17de Maj d. A. med Tilladelse til, at erhverve 33 m² af Matr.-Nr. 1273 e af Bygr. (J. Nr. 95—1930.)
- h. Indenrigsministeriets Skrivelse af 20de Maj d. A. med Tilladelse til, at Matr.-Nr. 442 b maa indrettes til Beboelse. (J. Nr. 38—1930.)
- i. Ministeriet for offentlige Arbejders Skrivelse af 12te Maj d. A. om Ændring i Havne- og Brotaksten for Smør og Margarine. (J. Nr. 192—1930.)
- k. Ministeriet for offentlige Arbejders Skrivelse af 23de Maj d. A. med Tilladelse til, at M/S »Vistula« fritages for Skibsafgift under Turen »Danmark rundt til Søs«. (J. Nr. 166—1930.)
- l. Skrivelse af 17de Maj d. A. fra Bornholms Nævningekreds om, at Nævningeting afholdes den 2den Juli. (J. Nr. 203—1930.)
- m. Skattedepartementet Skrivelse af 12te Maj d. A. om, at der paa Motorafgiften 1929—30 er anvist a conto 19,400 Kr. (J. Nr. 193—1930.)
- n. Bornholms vestre Skoledirektions Skrivelse af 21de Maj d. A. med Approbation af, at Fru Agnes Willemoes Hansen overtager 4 ugentlige Haandgerningstimer for 24 Kr. 44 Øre pr. Maaned. (J. Nr. 171—1930.)

2. Andragende fra Landinspektør Kofoed om Udstykning af Matr.-Nr. 269 t Markj. (J. Nr. 245—1930.) — Tilstilledes Gade- og Vejudvalget til Erklæring.

3. Andragende fra Landinspektør Kofoed om Udstykning og Sammenlægning af Matr.-Nr. 274 g og 274 i Markj. (J. Nr. 246—1930.) — Tilstilledes Gade- og Vejudvalget til Erklæring.

4. Rønne Skolekommissions Skrivelse af 23de Maj d. A., hvorved følgende indstilles til 2 ledige Lærer- og Lærerindeembeder (eventuelt Timelærer- og Timelærerindeembeder).

A. Til det ledige Lærerembede:

1. Hans Holger Bernhard Madsen, Rønne.
2. Aage Leonhard Engell, Rønne.
3. Henrik Madsen, Skjern.

Til det eventuelt ledigblevne Timelærerembede:

1. Peder Vilhelm Jensen, Øse.
2. Peter Valdemar Sørensen, Højelse.
3. Hans Peter Møller, Klitmøller.

B. Til det ledige Lærerindeembede:

1. Karen Marie Knudsen, Rønne.
2. Marie Pihl, Knudsker.
3. Agnethe Dam, Hasle.

Til det eventuelt ledigblevne Timelærerindeembede.

1. Fru Asta Nielsen, f. Svendsen, Rønne.
2. Frk. Rosa Aagesen, Rødvig, Stevns.
3. Astrid Elisabeth Hansen, Kerteminde.

(J. Nr. 76—1930.) — Skolekommissionens Indstilling tiltraadtes.

5. Skrivelse af Maj d. A. fra Teknologisk Institut om Oplysninger om Legater for Haandværkere og mindre Industridrivende. (J. Nr. 269—1930.) — Tilstilledes Legatudvalget til Besvarelse.

6. Skrivelse af 17de d. M. fra Købstadforeningen om, hvilken Ordning der er gældende i Rønne for Svendeprøver. (J. Nr. 270—1930.) — Tilstilledes Svendeprøvekommissionen til Besvarelse.

7. Skrivelse af 10de d. M. fra Stads- og Havneingeniørforeningen om Oplysning om Vejbelægning. (J. Nr. 271—1930.) — Tilstilledes Bygningsinspektøren til Besvarelse.

8. Kommunens Regnskab for 1928—29 med Revisorernes Paategning af 17de d. M. (J. Nr. 267—1930.) — Til Efterretning.

9. Brandkommissionens Skrivelse af 22de f. M. om, at den under Forudsætning af Byraadets Samtykke har vedtaget at meddele Tilladelse til at anbringe Tankanlæg paa Jernbanens Grund. (J. Nr. 266—1930.) — Det vedtoges at meddele Tilladelsen.

10. Skoleudvalgets Indstilling af 26de d. M. om Køb af 9,440 Kv. Alen af Matr.-Nr. 1527 og 1528 af Bygr. for 11,500 Kr. hvortil kommer Omkostningerne ved Handelens Berigtigelse og Opførelse af Hegn. (J. Nr. 119—1930.) — Indstillingen tiltraadtes.

11. Belysningsudvalgets Indstilling af 24de d. M. om Flytning af Transformatorer i Klippeløkken, Stubbøløkken og ved Torneværket samt Opførelse af et Jerntaarn. Udgiften andrager 2,200 Kr., der tages af Aarets Drift. (J. Nr. 25—1930.) — Indstillingen tiltraadtes.

12. Belysningsudvalget indstiller i Skrivelse af 24de d. M., at der føres elektriske Ledninger til Vandværkets Filteranlæg, og at Udgifterne derved afholdes af Aarets Drift, samt at Byraadet antager Pedersen og Jørgensens Tilbud paa 1,030 Kr. 48 Øre, der var det billigste af de indhentedes Tilbud. (J. Nr. 226—1930.) — Indstillingen tiltraadtes.

13. Skovudvalgets Indstilling af 23de d. M. om, at der meddeles K. F. U. M. Tilladelse til at opføre et Omklædningshus paa Galløkken paa en nærmere aftalt Plads paa Betingelse af, at Husets Udseende ændres i mere dekorativ Retning. (J. Nr. 180—1930.) — Indstillingen tiltraadtes, og Sagen sendtes til Kasse- og Regnskabsudvalget til Erklæring over Andragendet om Tilskud.

14. I Anledning af Joh. Erthmanns Skrivelse af 24de f. M. om Tilladelse til at anlægge 100 m Vej med tilhørende Kloak-, Vand- og Gasledninger paa Matr.-Nr. 18 a Markj. uden Belægning af Rendestenene indstiller Gade- og Vejudvalget, at Vejplanen godkendes, medens det ikke kunde anbefales, at der gives Tilladelse til, at Vejen laves uden Rendesten og Kantsten.

Belysningsudvalget indstiller under 23de d. M., at der som Tilskud ydes $\frac{1}{8}$ af Udgifterne ved Lægning af Gas- og Vandledninger. (J. Nr. 162—1930.) — Indstillingerne tiltraadtes.

15. Forsørgelsesudvalgets Indstilling af 24de d. M. om, at al Fattighjælp eftergives i det Omfang, som Lov Nr. 65 af 15de April d. A. om Eftergivelse af Fattighjælp tillader. (J. Nr. 222—1930.) — Indstillingen tiltraadtes, dog saaledes at Huslejerestancernes Eftergivelse afgøres af Kasse- og Regnskabsudvalget.

16. Gade- og Vejudvalgets Indstilling af 23de d. M. om, at Brolægningsafgiften for Th. Jørgensens Ejendom Matr.-Nr. 16341 nedsættes til Halvdelen 260 Kr. 02 Øre. (J. Nr. 229—1930.) — Indstillingen tiltraadtes.

17. Skrivelse af 17de d. M. fra Købstadforeningen om Oplysninger vedrørende Boligloven og »§ 5 Henstand«. (J. Nr. 243—1930.) — Tilstilledes Kasse- og Regnskabsudvalget til Erklæring.

18. Fortrolig Skrivelse af 23de d. M. fra Købstadkommunernes Laaneforening om Afholdelse af Møde den 3dje Juni d. A. i København. (J. Nr. 90—1930.) — Tilstilledes Kasse- og Regnskabsudvalget.

19. Skrivelse af 20de d. M. fra Chr. Thorsen om, at Byraadet vedtager en Henvendelse til Bornholms Amtsraad om en Forhandling om Sygehusets Udvidelse med et større Antal Sengepladser end vedtaget mod et kontant Tilskud hertil af Rønne Kommune. (J. Nr. 220—1930.) — Det ved-

toges med 9 Stemmer mod 5 at rette en Henvendelse til Amdsraadct om Forhandling, og til dette Udvalg valgtes J. Jønsson, H. Kürstein og Chr. Thorsen.

20. Indstilling af 14de d. M. fra Rønne Ligningskommission med 4 Andragender om Eftergivelse eller Nedsættelse af personlig Skat og Menighedsafgift. (J. Nr. 81—1930.) — Indstillingen tiltraadtes.

21. Andragender om Indfødsret fra:

- a. Husbestyrerinde Eljona Aagesen, Søndre Allé 16. (J. Nr. 178—1930.)
- b. Stensliber August Ferdinand Hansson, Landemærket 14. (J. Nr. 186—1930.)
- c. Stenhuggerformand Nils Svensson, Ll. Madsegade 27. (J. Nr. 187—1930.)
- d. Arbejdsmand Nils Månsson, Klokkegade 9. (J. Nr. 177—1930.) — anbefaledes.

22. Indstilling af 17de d. M. fra Aldersrenteudvalget med 6 Begæringcr om Aldersrente. (J. Nr. 86—1930.) — Indstillingen tiltraadtes.

23. Skrivelse af 23de d. M. fra Skolekommissionen om Opslag af det ved Frk. Helslevs Afsked ledigblevne Embede med Uddannelse i Skolekøkkengerning. (J. Nr. 217—1930.) — Tiltraadtes.

24. Det vedtoges at afholde næste Møde den 16de Juni.

Mødet den 16de Juni 1930.

1. Til Efterretning fremlagdes:

- a. Landbrugsministeriets Skrivelse af 21de f. M. med Approbation paa Udstykningen af Matr.-Nr. 337 a Bygr. (J. Nr. 230—1930.)
- b. Landbrugsministeriets Skrivelse af 2den ds. med Approbation paa Udstykning af Matr.-Nr. 269 t Markj. (J. Nr. 244—1930.)
- c. Landbrugsministeriets Skrivelse af 3dje ds. med Approbation paa Udstykning af Matr.-Nr. 175 a Markj. (J. Nr. 198—1930.)
- d. Bornholms vestre Skoledirektions Skrivelse af 13de ds., hvorefter der er kaldet til Lærere og Lærerinder ved Rønne Kommuneskole fra 1ste Juli d. A. at regne.
 1. Timelærer Hans Holger Bernhard Madsen til fast Lærer,
 2. Peter Vilhelm Jensen til Timelærer,
 3. Timelærerinde Frk. Karen Marie Knudsen til fast Lærerinde,
 4. Fru Asta Marie Nielsen, f. Svendsen, til Timelærerinde.
 (J. Nr. 76—1930.)
- e. Politimesterens Skrivelse af 3dje ds., hvorved meddeles, at der er udfærdiget Bevilling for Villiam Knud Samson til i Kommunens Ejendom ved Onsbæk at drive Beværtning uden Ret til Udskænkning af stærke Drikke. (J. Nr. 3—1930.)
- f. Indenrigsministeriets Skrivelse af 11te ds., hvorved er resolveret, at In-

- geniør Poul Gregers Jensen maa anses for skattepligtig til Rønne Kommune for Januar og April Kvartaler 1929. (J. Nr. 75—1930.)
- g. Bornholms Amts Skrivelse af 14de ds., hvorefter Kommunens Resttilgodehavende af Statens Tilskud til Aldersrente for Aaret 1928—29 er anvist til Udbetaling med 3,131 Kr. (J. Nr. 272—1930.)
- h. Indenrigsministeriets Skrivelse af 13de ds., hvorved meddeles Samtykke til, at Kommunen erhverver 26 m² af Ejendommen Matr.-Nr. 1375 til Udvidelse af Pingels Allé og Sct. Mortensgade for en Købesum af 682 Kr., der kan afholdes af Grundfonden. (J. Nr. 34—1930.)
- i. Indenrigsministeriets Skrivelse af 10de ds., om for Fremtiden samtidig med det originale Regnskab at faa tilsendt mindst 3 Eksemplarer til Opbevaring i Ministeriets Arkiv. (J. Nr. 219—1930.)
- k. Socialministeriets Skrivelse af 10de ds., hvorved meddeles Samtykke til, at der meddeles Carl Peter Christiansen, Poul Victor Michael Dam og Pouline Hansine Genseman, f. Pihl, Aldersrente efter Reglerne for 65aarige. (J. Nr. 218—1930.)
- l. Socialministeriets Skrivelse af 13de ds. om samme for Bengta Brozek, f. Åkesdotter. (J. Nr. 218—1930.)

2. Andragende fra Landinspektør Kofoed om Approbation paa Udstykning af Matr.-Nr. 269 t Markj. (J. Nr. 247—1930.) — anbefales.

3. Andragende fra Landinspektør Kofoed om Approbation paa Sammenlægning af Matr.-Nr. 274 g og i og derefter Udstykning af den sammenlagte Ejendom i 3 Parceller med Gade- og Vejudvalgets Erklæring. (J. Nr. 246—1930.) — anbefales.

4. Brandkommissionen fremsender med Skrivelse af 10de ds. et Andragende fra Det forenede Oliekompagni om Anbringelse af et Benzintankanlæg paa Rønne Havn og meddeler, at Kommissionen paa de sædvanlige Vilkaar og under Forbehold af Byraadets Samtykke har vedtaget at meddele den ansøgte Tilladelse paa Betingelse af, at Stedet for Anlægget flyttes som vist paa en medfulgt Situationsplan. (J. Nr. 101—1930.) — Havneudvalgets Erklæring indhentes.

5. Andragende fra Guldsmed C. Haagensen til Indenrigsministeriet om Dispensation fra Bygningslovens § 21, paategnet Bygnings-, Sundheds- og Brandkommissionens Anbefaling. (J. Nr. 250—1930.) — anbefales.

6. Det vedtoges i Henhold til Lov Nr. 275 af 28de November 1928, at Bygninger og andre Anlæg af den i Lovens § 1 anførte Art, der fremtidig opføres langs Kommunens offentlige Biveje, nemlig Bivejene Nr. 2, 3, 4, 5, 6, 8, 11, 12 og 13 skal holdes i en Afstand af 10 m fra Vejens Midterlinie, samt at — hvor Vejene skærer en Jernbane uden Bevogtning — Byggenlinien bestemmes ved en Linie, der forbinder Vejens og Jernbanens Midterlinier 35 m fra disses Skæringspunkt. (J. Nr. 273—1930.)

7. Andragende fra Kristian Jørgensen, Klingegade 1, om Tilladelse til at forhandle Flødeis fra Trækvogn paa Torvet, i Byens Gader og paa Havnen. (J. Nr. 274—1930.) — Kasse- og Regnskabsudvalgets Erklæring indhentes.

8. Købstadkommunernes Laaneforening meddeler i Skrivelse af 12te ds., at der til delvis Konvertering af Dollarslaanet af 1921 kan erholdes et Fælleslaan her i Landet paa 10 Millioner Kr. til en Rente $5\frac{1}{8}$ ‰ og 28 Aars Afdragstid med Kommissionssalær paa 1 ‰. Kasse- og Regnskabsudvalget har paa Byraadets Vegne tiltraadt dette. (J. Nr. 90—1930.) — Tiltraadtes.

9. Indenrigsministeriets Skrivelse af 14de ds. om Oplysning om, paa hvilken Maade Kommunens Andel af de af Dollarslaanet af 1921 opsparede Midler agtes anvendt, samt om paa hvilke af Kommunens Laan der kan foretages ekstraordinære Afdrag for det Tilfælde, at et Konverteringslaan maatte blive optaget med en Afdragstid paa over 20 Aar. (J. Nr. 90—1930.) — Kasse- og Regnskabsudvalgets Erklæring indhentedes.

10. Det i Mødet den 12te f. M. under Nr. 11 forelagte Andragende om Tilskud til Opførelse af et Omklædningsrum for K. F. U. M.s Idrætsafdeling med Indstilling om, at der bevilges et Tilskud paa 150 Kr. (J. Nr. 180—1930.) — Indstillingen tiltraadtes.

11. Andragende fra Arbejdsmand Erik Mikkelsen om Tilladelse til at forhandle Sydfrugter paa Byens Gader. (J. Nr. 275—1930.) — Kasse- og Regnskabsudvalgets Erklæring indhentedes.

Mødet den 30te Juni 1930.

1. Til Efterretning fremlagdes:

- a. Landbrugsministeriets Skrivelse af 25de ds. med Approbation paa Udstykningen af Matr.-Nr. 15 b, 20 a og 269 t Markj. (J. Nr. 102, 100 og 247—1930.)
- b. Skrivelse af 17de ds. fra Ministeriet for offentlige Arbejder, hvorved meddeles Samtykke til, at der foretages en Uddybning af Sydhavnsbassinet. (J. Nr. 139—1930.)
- c. Skattedepartementets Skrivelse af 21de ds., hvorefter Indkomst- og Formueskatten pr. 30te Juni d. A. kan likvideres i det Kommunen tilkommende Forskud paa Aldersrenten. (J. Nr. 207—1930.)
- d. Regnskab og Beretning for Arbejdsanvisningskontoret for 1929—30. (J. Nr. 303—1930.)

2. Ligningskommissionens Fortegnelse over de ved 1ste Tillægsligning paalignede personlige Skatter. (J. Nr. 121—1930.) — Tilstilledes Kasse- og Regnskabsudvalget.

3. Ligningskommissionen fremsender Fortegnelse over Aktieselskabernes Kommuneskat for 1930—31. (J. Nr. 358—1930.) — Tilstilledes Kasse- og Regnskabsudvalget.

4. Ligningskommissionen fremsender Fortegnelse over de erhvervs-

skattepligtiges Skat for 1930—31. (J. Nr. 359—1930.) — Tilstilledes Kasse- og Regnskabsudvalget.

5. Regnskab og Beretning for den kommunale Hjælpekasse i 1929—30. (J. Nr. 293—1930.) — Tilstilledes de kommunale Revisorer.

6. Bornholms Amt anmoder i Skrivelse af 21de ds. om Byraadets Erklæring angaaende Værdien af Distriktjordemødrenes Fribolig for Tiden fra 1ste April 1931—31te Marts 1936. (J. Nr. 254—1930.) — Indstilles, at Beløbet fastsættes til 800 Kr.

7. Bornholms Amt anmoder i Skrivelse af 21de ds. om Byraadets Erklæring i Anledning af Fastsættelse af Mindstebetalingen for Distriktsjordemødre for 5-Aaret fra 1ste April 1931. (J. Nr. 254—1930.) — Indstilles, at de i Indenrigsministeriets Bekendtgørelse af 31te Marts 1926 fastsatte Takster forbliver uforandret.

8. Ansøgning fra Seminarist Henry Holm om at maatte blive optaget som hospiterende Vikar ved Rønne Kommuneskole fra den 1ste Juli d. A. at regne, paategnet Overlærerens og Skolekommissionens Anbefaling. (J. Nr. 251—1930.) — Tilstilledes Skoledirektionen med Anbefaling.

9. Skema til Beregning af Lærerinde Karen Marie Knudsens Tjenestealder. (J. Nr. 255—1930.) — Godkendtes.

10. Skema til Beregning af Lærer Hans Holger Bernhard Madsens Tjenestealder med Hensyn til Løntillæg. (J. Nr. 305—1930.) — Godkendtes.

11. Andragende fra Arbejdsmand Kristian Jørgensen om Tilladelse til at forhandle Flødeis fra Trækvogn paa Torvet, i Byens Gader og paa Havnen.

Kasse- og Regnskabsudvalget indstiller, at der meddeles Andrageren Tilladelse til at forhandle Flødeis paa Havnen ved Turistdampernes Ankomst og Afgang men ikke paa Torvet eller i Gaderne. (J. Nr. 274—1930.) — Indstillingen tiltraadtes.

12. Andragende fra Erik Mikkelsen om Tilladelse til at forhandle Sydfrugter paa Byens Gader.

Kasse- og Regnskabsudvalget indstiller, at det ansøgte ikke bevilges. (J. Nr. 275—1930.) — Indstillingen tiltraadtes.

13. Andragende fra Kommunelærer Carl Chr. Håkansson om Skattnedsættelse i indeværende Aar, idet han har Orlov i indtil 1 Aar for at tage Studieophold i Tyskland. (J. Nr. 253—1930.) — Ligningskommissionens Erklæring indhentes.

14. I Anledning af Indenrigsministeriets Skrivelse af 14de ds. om en Udtalelse fra Byrådet om Anvendelse af det Overskud, der maatte fremkomme ved Konverteringen af Dollarslaanet af 1921, og om et Forslag til ekstraordinære Afdrag paa ældre Laan, saafremt det ny Laan faar en Afdragstid paa over 20 Aar, indstiller Kasse- og Regnskabsudvalget i Skrivelse af 28de ds., at Overskuddet anvendes til Styrkelse af Kassebeholdningen, saa at Kommunen bliver i Stand til at indbetale det til Pensionsfonden

skyldige Beløb, medens Udvalget finder det unødvendigt at udrede ekstraordinære Afdrag paa Laan, da saadant allerede finder Sted efter Optagelsen af Dollarslaanet af 1925. (J. Nr. 90—1930.) — Vedtoges at svare Ministeriet som af Udvalget foreslaaet.

15. Aldersrenteudvalget indstiller i Skrivelse af 28de ds., at Byraadet modtager Ejendommen Matr.-Nr. 3 af Rønne Bygrunde, som fhv. Fyrbøder Hans Andersen og Hustru paa »De gamles Hjem« har tilbudt at skænke Kommunen mod, at de faar Tilladelse til at bo i det af dem nu beboede Værelse paa »De gamles Hjem«, og oppebærer Indtægten af Ejendommen, saa længe en af dem lever. (J. Nr. 290—1930.) — Vedtoges at tiltræde Indstillingen.

16. Aldersrenteudvalgets Indstilling af 20de ds. angaaende 9 Begæringer om Aldersrente. (J. Nr. 86—1930.) — Indstillingen tiltraadtes.

17. Enkebørnsudvalgets Indstilling af 21de ds. angaaende 4 Begæringer om Enkebørnsunderstøttelse. (J. Nr. 259—1930.) — Indstillingen tiltraadtes.

18. Indlæg af Varmeanlæg, Opførelse af en Ovn og Paabygning af en Etage paa en Del af Beboelseshuset paa Fabrikken »Søholm«. (J. Nr. 206—1930.) — Udsattes.

Ekstraordinært Møde den 5te Juli 1930.

1. Andragende fra Landinspektør Kofoed om Approbation paa Udstykningen af Matr.-Nr. 47 r Markj. (J. Nr. 279—1930.) — Anbefaledes.

2. Kasse- og Regnskabsudvalget indstiller i Skrivelse af G. D., at Kommunen lader indlægge Varmeanlæg, opfører en ny Ovn og paabygger en Etage over en Del af Beboelsesbygningen paa Kommunens Ejendom, Fabrikken »Søholm«, hvilke Arbejder i Henhold til foreliggende Overslag vil koste ca. 35,000 Kr., mod at Lejeafgiften forhøjes med 8 % af Varmeanlægget og 6 % af de øvrige Udgifter samt 2,000 Kr. aarlig, der, hvis Ejendommen købes af Lejerne, skal godskrives dem i Købesummen, hvorhos Lejerne skal indgaa paa, at Lejekontrakten fra deres Side skal være uopsigelig til 1ste Januar 1935. (J. Nr. 206—1930.) — Udvalgets Medlemmer Jespersen og Bidstrup har kun tiltraadt, at Varmeanlægget udføres for Kommunens Regning.

Det vedtoges med 15 Stemmer mod 2 at indlægge Varmeanlægget og med 8 Stemmer mod 5 at udføre de øvrige Arbejder.

Optagelsen af et Laan hos »Keramisk Forbund« paa 35,000 Kr. til 5 % p. a. til de vedtagne Arbejders Udførelse var til 1ste Behandling. Det vedtoges med 9 Stemmer mod 4 at lade Sagen gaa til 2den Behandling.

3. Aldersrenteudvalget indstiller i Skrivelse af G. D., at der ydes et Tilskud paa 500 Kr. til en af Foreningen »De gamles Værn« planlagt Ud-

flugt for Aldersrentenydere. (J. Nr. 285—1930.) — Vedtoges at betale det eventuelle Underskud efter forelagt Regnskab.

4. Andragende fra Fællesorganisationen om et Tilskud paa 200 Kr. til Hjælp til Dækning af Udgifterne ved en Udflugt til Almindingen for Byens arbejdsløse. (J. Nr. 286—1930.) — Vedtoges med 7 Stemmer mod 2 at bevilge 200 Kr.

5. Skoleudvalget fremsender de indkomne Tilbud paa Opførelse af et Klasseværelse paa Østre Skole og indstiller, at Snedkermester H. P. Dues Tilbud nemlig:

Klasseværelset	1,590 Kr.
Radiatorer med Varmeledninger	406 —
	<hr/>
	1,996 Kr.

antages som det billigste af de indkomne Tilbud. (J. Nr. 353—1930.) — Arbejdet overdroges Snedkermester Due.

6. Havneudvalget indstiller i Skrivelse af 3dje ds., at det Overskud, der fremkommer ved Konverteringen af Dollarslaanet af 1921, skal indgaa i Havnens Kasse, saaledes at det kan være til Anvendelse ved Udførelsen af eventuelle Havnearbejder. (J. Nr. 90—1930.) — Indstillingen tiltraadtes.

7. Næste Byraadsmøde afholdes Mandagen den 21de ds.

Mødet den 21de Juli 1930.

1. Til Efterretning fremlagdes:
 - a. Landbrugsministeriets Skrivelse af 24de f. M. med Approbation paa Udstykningen af Matr.-Nr. 1273 e Bygr. (J. Nr. 195—1930.)
 - b. Sammes Skrivelse af 2den ds. med Approbation paa Udstykningen af Matr.-Nr. 1729 a Bygr., 82 a, 175 a, 262 a, 274 b, og 336 b Markj. (J. Nr. 199, 224, 198, 200, 202 og 201—1930.)
 - c. Indenrigsministeriets Skrivelse af 28de f. M. med Dispensation fra Bygningslovens § 21 for Matr.-Nr. 886 Bygr. (J. Nr. 250—1930.)
 - d. Skoledirektionens Godkendelse af 15de ds. af, at Fru Asta Nielsen fra 1ste April d. A. har vikarieret i det ved Lærerinde Frk. Kjøllers Afgang ledigblevne Embede for 220 Kr. mdl. (J. Nr. 145—1930.)
 - e. Skoledirektionens Skrivelse af 9de ds., hvorefter der er meddelt Til-ladelse til, at Frk. Helga Blang af Holstebro har byttet Embede med Lærerinde ved det herværende Skolevæsen Frk. Jørgina Petersen fra 1ste August d. A. at regne. (J. Nr. 172—1930.)
 - f. Skoledirektionens Godkendelse af 15de ds. af, at Seminarist Ejner Th. Nielsen overværer Undervisningen paa Rønne Kommuneskole fra 1ste ds. at regne. (J. Nr. 251—1930.)
 - g. Sammes Godkendelse af 15de ds. af, at Seminarist Henry Holm optages som hospiterende Vikar ved Rønne Kommuneskole fra 1ste ds. at regne. (J. Nr. 251—1930.)

- h. Skattedepartementets Skrivelse af 10de ds., hvorefter Arveafgiften af et af Enkefru Andrea Kristine Jørgensen til Fordel for Alderdomshjemmets Beboere skænket Legat paa 1400 Kr. er nedsat til 6 % (J. Nr. 280—1930.)
- i. Havnefogedens Indberetning om Trafikken paa Rønne-Havn i Juni Maa-ned. (J. Nr. 48—1930.)
- k. Indberetning om Detailpriserne i Juli. (J. Nr. 15—1930.)
- l. Socialministeriets Skrivelse af 15de ds. med Godkendelse af, at der ydes Fisker Gustav Knudsen Aldersrente efter Reglerne for 65aarige. (J. Nr. 218—1930.)
- m. Socialministeriets Bekendtgørelse af 7de ds. om Indtægts- og Formueforhold for en Persons Optagelse eller Forbliven i en anerkendt Sygekasse med Ret til Statstilskud. (J. Nr. 181—1930.)

2. 2den Behandling af den i forrige Møde under Nr. 2 behandlede Sag om Optagelse af et Laan hos »Keramisk Forbund« paa 35,000 Kr. til Bestridelse af Udgifterne ved Byggearbejder paa Fabrikken »Søholm«. (J. Nr. 206—1930.) — Vedtoges med 9 Stemmer mod 2 at optage Laanet.

3. Til Oprensning af Byaaen var der indkommet et Andragende fra Arbejdsmand Andr. P. Pedersen paa 65 Kr. (J. Nr. 361—1930.) — Tilbudet blev antaget.

4. Skolekommissionen fremsender med Påategning af 5te ds. Overlærerens Indstilling af 2den s. M. om Godkendelse af Lærer Ejner Nielsen som Vikar under Lærerinde Fru Brockdorffs Sygdomsforfald. (J. Nr. 276—1930.) — Tilstilledes Skoledirektionen til Godkendelse.

5. I Anledning af et Andragende fra Dykker Gerhard Lundstrøm om Tilladelse til at overtage det i Matr.-Nr. 1232 au af Bygrunden indestaaende Laan af Statsboligfonden paa oprindelig 3,100 Kr., for hvis halve Beløb Kommunen er Kautionsist og Selvskyldner, indstiller Kasse- og Regnskabsudvalget i Skrivelse af 15de ds., at Kommunen overtager samme Garanti som hidtil, uden at der kræves noget ekstraordinært Afdrag paa Laanet. (J. Nr. 278—1930.) — Indstillingen tiltraadtes.

6. Indstilling af 18de ds. fra Enkebørnsudvalget angaaende 5 Begæringer om Enkebørnsunderstøttelse. (J. Nr. 362—1930.) — Indstillingen tiltraadtes.

7. Indstilling af 16de ds. fra Aldersrenteudvalget angaaende 5 Begæringer om Aldersrente. (J. Nr. 86—1930.) — Indstillingen tiltraadtes.

8. I Anledning af et Andragende fra Agent Karl Holm om Tilladelse til at opføre et Beboelseshus paa Matr.-Nr. 274 k indstiller Bygningskommissionen, at Huset rykkes 5 m tilbage fra den gamle Vejmidte, og at der, naar Byraadet maatte forlange det, udføres vedtægtsmæssig Vejbefæstning. (J. Nr. 363—1930.) — Gade- og Vejudvalgets Erklæring indhentes.

Mødet den 4de August 1930.

1. Til Efterretning fremlagdes:
 - a. Socialministeriets Cirkulære af 18de f. M. vedrørende Arbejdsvilkaar ved Nødhjælpsarbejder. (J. Nr. 311—1930.)
 - b. Landbrugsministeriets Approbation paa Udstykning af:
 - Matr.-Nr. 269 y af Markj.
 - 1375 a og b af Bygrundene.
 - 483 a og e af do.
 - 372 a og c af do.
 (J. Nr. 364—367—1930.)
 - c. Socialministeriets Skrivelse af 1ste ds. med Tilladelse til at yde Fru Maren Sofie Møller Aldersrente som 65aarig. (J. Nr. 314—1930.)
 - d. Indenrigsministeriets Skrivelse af 28de Juni d. A. med Dispensation fra Bygningsloven for Matr.-Nr. 886 af Bygr. (J. Nr. 260—1930.)
 - e. Indenrigsministeriets Skrivelse af 24de f. M. om, at det ikke har fundet Føje til at meddele Eljena Petersson Indfødsret. (J. Nr. 178—1930.)
 - f. Skrivelse af 25de f. M. fra Bornholms Amt om, at der er bevilget Carl Johan Andr. Andersen fri Proces i en Erstatningssag mod Rønne Kommune i Anledning af, at hans Børn er kommet til Skade i Kommunens Grusgrav. (J. Nr. 5—1930.)
 - g. Skrivelse af 23de f. M. fra Købstædernes almindelige Brandforsikring med Beretning og Regnskab. (J. Nr. 312—1930.)
 - h. Skrivelse af 29de f. M. fra Kommunernes Kulkontor vedrørende Flaskegas. (J. Nr. 290—1930.)
 - i. Skrivelse af 31te f. M. fra »De forenede Granitbrud« med 30,125 Kr. (J. Nr. 312—1929.)
2. Andragende fra K. F. U. M.s Soldaterhjem i Roskilde om Tilskud. (J. Nr. 328—1930.) — Henvistes til Budgetbehandlingen.
3. Skema til Beregning af Tjenestealder for Lærerinde Helga Ulrikke M. Blang. (J. Nr. 172—1930.) — Tilstilledes Skoledirektionen.
4. Andragender om Udstykning af Matr.-Nr. 113 e og 269 t af Markj. (J. Nr. 368 og 369—1930.) — Tilstilledes Landbrugsministeriet med anbefaling.
5. Indstilling af 29de f. M. fra Udvalget for Gader og Veje om, at der ved Bebyggelse af Matr.-Nr. 274 k og t kræves en Tilbagerykning af Byggelinien til 3 m fra Vejens Midte og Befæstning af Vejen. (J. Nr. 363—1930.) — Indstillingen tiltraadtes.
6. Indstilling af 29de f. M. fra Udvalget for Gader og Veje om, at Bebyggelsen for Matr.-Nr. 1743 af Bygrunden kan udføres efter den gamle Gadelinie, samt at der angaaende Byggelinien ved Sygehusvejen maa regnes med det samlede Vejomraade. (J. Nr. 273—1930.) — Indstillingen tiltraadtes.
7. Indstilling af 29de f. M. fra Udvalget for Gader og Veje om Istand-

sættelse af Torneværksvejen og Ombygning af Broen over Byaaen, hvilket er beregnet til 33,000 Kr., hvoraf ca. Halvdelen kan forventes af Motorafgiften. (J. Nr. 369—1930.) — Indstillingen tiltraadtes.

8. Indstilling af 2den d. M. fra Kasse- og Regnskabsudvalget om at forkaste samtlige de paa Udvidelsen af Fabrikken »Søholm« indkomne Tilbud og overdrage til Lejerne selv at foretage en Udvidelse, herunder indbefattet Varmeanlæg, indtil et Beløb af 35,000 Kr., der udbetales efter Opførelse med Bilag. Tilsyn med Udvidelsen føres af Bygningsinspektøren. (J. Nr. 206—1930.) — Indstillingen tiltraadtes med 5 Stemmer mod 1.

Mødet den 18de August 1930.

1. Til Efterretning fremlagdes:

- a. Invalideforsikringsraadets Skrivelse af 16de ds., hvorved meddeles, at Møbelsnedker Axel Marius Rasmussens Erhvervsevne er skønnet ikke at være nedsat til $\frac{1}{3}$. (J. Nr. 370—1930.)
- b. Havnefogedens Indberetning om Trafikken paa Rønne Havn i Juli. (J. Nr. 48—1930.)
- c. Detailpriser i Juli. (J. Nr. 15—1930.)
- d. Skrivelse af 5te ds. fra Skoledirektionen, hvorved approberes, at Ejnar Nielsen vikarierer under Fru Brockdorffs Sygdom. (J. Nr. 276—1930.)

2. Bornholms vestre Skoledirektion fremsender med Skrivelse af 16de f. M. 10 Ansøgninger til et ledigt Lærerindeembede og anmoder om Indstilling til Embedets Besættelse. (J. Nr. 217—1930.) — I Overværelse af Skolekommissionen vedtoges det at indstille:

- Nr. 1. Frk. Hedvig Lund, Rønne.
 » 2. » Jenny Jensen, Nybjerg, Nyrup.
 » 3. » Agnete Dam, Hasle.

3. Indstilling af 12te ds. fra Ligningskommissionen angaaende 9 Andragender om Eftergivelse eller Nedsættelse af personlig Kommuneskat. (J. Nr. 81—1930.) — Indstillingen tiltraadtes.

4. Ligningskommissionens Fortegnelse over de i Henhold til Skatteraadets Kendelser foretagne Forandringer i Hovedligningen. (J. Nr. 121—1930) — Tilstilledes Kasse- og Regnskabsudvalget.

5. Indenrigsministeriet meddeler i Skrivelse af 8de ds., at det har samtykket i, at det Bogholder Chr. V. Møller af Statsboligfonden bevilgede Laan paa oprindelig 3,100 Kr. med Prioritet i Matr.-Nr. 1232 au af Bygrunden maa overgaa til Dykker Gerhard Lundstrøm, mod at denne betaler et ekstraordinært Afdrag paa 300 Kr. paa Laanet, for hvilket Kommunen er Kautionist for Halvdelen. (J. Nr. 278—1930.) — Underretning herom meddeltes Hr. Lundstrøm.

6. Skolekommissionen fremsender med Anbefaling Overlærerens Indstilling af 14de ds. om Godkendelse af, at:

- a. Lærer Henry Holm vikarierer for Lærer Håkansson under dennes Studieophold i Tyskland. Vikarlønnen udredes af Hr. Håkansson.
- b. Lærer Axel Olaf Kofoed vikarierer i det ved Lærerinde Helslevs Afgang ledigblevne Embede fra 15de ds. at regne. (J. Nr. 292—1930.) — Tilstilledes Skoledirektionen til Godkendelse.

7. I Anledning af en af Installatørfirmaet Pedersen & Jørgensen indgivet Anmeldelse om Indsætning af Butiksvindue og Sænkning af Butiksgulvet i Matr.-Nr. 553 Bygrunden indstiller Udvalget for Gader og Veje, at der kræves en Tilbagerykning af Husets Facadelinie, saaledes at der til Gadens Udvidelse afstaas 35 m². (J. Nr. 297—1930.) — Sagen gik tilbage til Udvalget, for at dette kan forhandle med Ejerne.

8. I Anledning af en af Urmager Holger Andersen indgivet Byggeanmeldelse om Udvidelse af Butikslokalerne i Ejendommen Matr.-Nr. 779b Bygrunden, St. Torvegade 43, indstiller Udvalget for Gader og Veje, at der kræves Tilbagerykning af Facadelinien, saaledes at der til Gadens Udvidelse afstaas ca. 20 m². (J. Nr. 296—1930.) — Sagen gik tilbage til Udvalget for at forhandle med Ejeren.

9. Andragende fra Nationalforeningen til Tuberkulosens Bekæmpelse om Tilskud af Kommunens Kasse. (J. Nr. 328—1930.) — Kunde ikke bevilges.

10. Ministeriet for offentlige Arbejder fremsender den approberede Havne- og Brotakst for 1930—35 med en Del Ændringer fra det af Byrådet vedtagne og indsendte Forslag. (J. Nr. 306—1930.) — Tilstilledes Havneudvalget til nærmere Undersøgelse af de af Ministeriet foretagne Ændringer.

11. Havneudvalget fremsender med Paategning af 16de ds. en Skrivelse af 6te ds. fra »De bornholmske Jernbaner« med 2 Forslag til Anlæg af Jernbanespor til Kranen paa Turistkajen og indstiller, at Havnen lader lægge Spor til Kranen efter det Forslag, der vil koste ca. 4000 Kr. (J. Nr. 339—1930.) — Havneudvalgets Indstilling tiltraadtes.

12. Baadehavnenes Regnskab for 1929—30. (J. Nr. 313—1930.) — Tilstilledes de kommunale Revisorer.

13. Ministeriet for offentlige Arbejder fremsender de approberede nye Havne- og Brotakster for Baadehavnene for 1930—35. (J. Nr. 306—1930.) — Tilstilledes Bestyrelserne for Baadehavnene.

Mødet den 1ste September 1930.

1. Til Efterretning fremlagdes:
 - a. Landbrugsministeriets Skrivelse af 22de f. M. med Approbation paa

Sammenlægning af Matr.-Nr. 274 g og i under Nr. 274 g og derefter Udstykning af samme. (J. Nr. 246—1930.)

- b. Landbrugsministeriets Skrivelse af 29de f. M. med Approbation paa Forandring af Hartkorn for Matr.-Nr. 13 e samt 8 e og 12 Markj. (J. Nr. 197—1930.)
- c. Skrivelse af 26de f. M. fra Skoledirektionen med Approbation af, at Lærerne Henry Holm og Axel Olaf Kofoed vikarierer henholdsvis for Lærer Håkansson og i Lærerinde Frk. Helslevs ledigblevne Embede. (J. Nr. 292—1930.)
- d. Skrivelse af 22de f. M. fra Skoledirektionen, hvorefter Undervisningsministeriet den 16de s. M. har fastsat Lærerinde Karen Marie Knudsens Tjenestealder fra 1ste September 1924 og Lærer Hans Holger Bernhard Madsens fra 1ste Juli 1929 samt den 20de f. M. Lærerinde Helga Ulrikke Malvine Blangs Tjenestealder fra 1ste Juni 1924. (J. Nr. 172, 255 og 305—1930.)

2. Andragender fra Landinspektør Kofoed om Approbation paa Udstykning af Matr.-Nr. 1527 og 1528 samt 1624 b Bygr. og 8 e Markj. (J. Nr. 299, 300 og 301—1930.) — Anbefaledes.

3. Andragende fra Landinspektør Kofoed om Approbation paa Sammenlægning og Udstykning af Matr.-Nr. 1232 bl og bm Bygr. (J. Nr. 301—1930.) — Anbefaledes.

4. Den i forrige Møde under Nr. 7 forelagte Sag om Tilbagerykning af Installatørerne Pedersen & Jørgensens Ejendoms Facade til St. Torvegade forelaa paa ny med Indstilling fra Udvalget for Gader og Veje om, at Facaden rykkes tilbage til en paa en medfulgt Plan angiven grøn Linie. (J. Nr. 297—1930.) — Sagen tilstilledes Bygningskommissionen med Bemærkning, at for saa vidt Ejerne ønsker Dispensation fra Bygningsvedtægtens § 15 om Vinduets Størrelse i Forhold til Bygningens Facadelængde, maa Byraadet kræve Tilbagerykning.

5. Den i forrige Møde under Nr. 8 forelagte Sag om Tilbagerykning af Urmager Holger Andersens Facade til St. Torvegade tilbagesender Udvalget for Gader og Veje med Indstilling om, at Tilbagerykning frafaldes, saafremt Trappen til Gaden rykkes ind i Linie med Bygningens Facade. (J. Nr. 296—1930.) — Udvalgets Indstilling tiltraadtes.

6. Ligningskommissionens Indstilling af 25de f. M. angaaende 4 Andragender om Eftergivelse af personlige Kommuneskatter. (J. Nr. 81—1930.) — Tilstilledes Kasse- og Regnskabsudvalget.

7. Ligningskommissionens Fortegnelse over de ved 2den Tillægsligning paalignede personlige Skatter. (J. Nr. 307—1930.) — Tilstilledes Kasse- og Regnskabsudvalget.

8. Andragende fra Fængselshjælpen om et Tilskud af Kommunens Kasse. (J. Nr. 302—1930.) — Tilstilledes Kasse- og Regnskabsudvalget.

9. Skolekommissionen fremsender med Paategning af 21de f. M. Indstilling fra Overlæreren om Godkendelse af, at Fru Agnes Willemoes Hansen vikarierer i 3—4 Dage under Lærer Dalbys Sygdom. (J. Nr. 306—1930.) — Skoledirektionens Godkendelse indhentes.

10. Fuldmægtig paa Kommunekontoret Th. Sommer anholder i Skrivelse af 28de f. M. om Tilladelse til at fratræde sin Stilling for at kunne overtage en Stilling som Forvalter ved Amtssygehuset og Sanatoriet. (J. Nr. 294—1930.) — I Overensstemmelse med Kasse- og Regnskabsudvalgets Indstilling vedtoges det at meddele Hr. Sommer Afsked fra 1ste Oktober.

11. Kasse- og Regnskabsudvalget indstiller i Skrivelse af 29de f. M., at der søges truffet en Ordning, hvorefter den Rønne Andels-Boligforening tilhørende Beboelsesejendom Matr.-Nr. 689 b Bygr. (Byledshus) enten sælges eller overtages af Statsboligfonden. (J. Nr. 295—1930.) — Vedtoges at rette en Henvendelse til Statsboligfonden om at søge Ejendommen solgt underhaanden for 50,000 Kr.

12. Indstilling af 27de f. M. fra Aldersrenteudvalget angaaende 4 Begæringer om Aldersrente. (J. Nr. 86—1930.) — Tiltraadtes.

13. Indstilling af 27de f. M. fra Enkebørnsudvalget angaaende 1 Begæring om Understøttelse. (J. Nr. 362—1930.) — Tiltraadtes.

Mødet den 29de September 1930.

1. Til Efterretning fremlagdes:

- a. Landbrugsministeriets Skrivelse af 1ste ds. med Approbation paa Udstykningen af Matr.-Nr. 12 a Markj. (J. Nr. 197—1930.)
- b. Indenrigsministeriets Skrivelse af 23de ds., hvorved meddeles, at Købstadkommunens Garanti for et Laan paa 16,000 Kr., der af Sjællands Stiftsøvrighed er bevilget Rønne Menighedsraad til Reparation og delvis Ombygning af Rønne Kirkes Orgel, ikke er nødvendig. (J. Nr. 148—1930.)
- c. Indenrigsministeriets Skrivelse af 12te ds., hvorved meddeles Samtykke til, at der af Matr.-Nr. 1338 I Bygr. erhverves 92 m² Grund til Udvidelse af Nordøstvej, og at Købesummen 418 Kr. 50 Øre maa afholdes af Grundfonden. (J. Nr. 438—1930.)
- d. Indenrigsministeriets Skrivelse af 13de ds., hvorved meddeles Samtykke til, at der af Matr.-Nr. 528 Bygr. erhverves 16 m² Grund til Udvidelse af Ellekongstræde og som Vederlag herfor afgives et 11 m² stort Areal af Matr.-Nr. 525 Bygr. (J. Nr. 317—1930.)
- e. Skrivelse af 12te ds. fra Bornholms vestre Skoledirektion, hvorefter Frk. Hedvig Anna Margrethe Lund er kaldet til Lærerinde ved Kommuneskolen fra 1ste Oktober d. A. at regne. (J. Nr. 217—1930.)
- f. Skoledirektionens Godkendelse af 22de ds. af, at Fru Agnes Willemoes Hansen har vikarieret under Lærer Dalbys Sygdom. (J. Nr. 306—1930.)

- g. Skrivelse af 27de ds. fra Ministeriet for Søfart og Fiskeri, hvormed fremsendes Renter og Afdrag af Kommunens Tilskud til Tilvejebringelse af Statsibryderen »Lillebjørn«. (J. Nr. 125—1930.)
- h. Invalideforsikringsraadets Skrivelse af 17de ds., hvorefter Typograf Oskar Ingvard Johansens og Husmoder Thora Christine Moegreens Erhvervs-evne er skønnet at være nedsat til en Trediedel, førstnævnte forbigaaende og sidstnævnte vedvarende. (J. Nr. 322 og 323—1930.)
- i. Oversigt over Gadebelægningen i danske Byer. (J. Nr. 344—1930.)
- k. Havnefogedens Indberetning om Trafikken paa Rønne Havn i August. (J. Nr. 48—1930.)
- l. Socialministeriets Cirkulære af 26de f. M., hvorefter Kandidatlistor ved Hjælpekassevalg kan anmeldes for Valgbestyrelsen som støttende hincanden. (J. Nr. 315—1930.)
- m. Undervisningsministeriets Bekendtgørelse af 15de Juli 1930 om Tilskud fra Staten og Skolefonden til Ungdomsskoler og Aftenskoler. (J. Nr. 326—1930.)
- n. Skrivelse af 2den ds. fra Ministeriet for offentlige Arbejder, hvormed tilbagesendes Rønne Havns Overslag for 1930—31. (J. Nr. 96—1930.)

2. Andragende fra Landinspektør Kofoed om Approbation paa Udstykning af Matr.-Nr. 8 b og Matr.-Nr. 113 e Markj. samt Matr.-Nr. 386 Bygr. (J. Nr. 319, 320 og 351—1930.) — Anbefalede.

3. Indstilling af 10de ds. fra Vurderingsformanden for Bornholms vestre Skyldkreds om, at der tillægges Vurderingsmændene et Honorar af 1 Kr. 25 Øre for hver Omvurdering i Januar Kvartal 1930, ialt 93 Omvurderinger. (J. Nr. 318—1930.) — Tiltraadtes.

4. Indstilling fra Gade- og Vejudvalget i Anledning af et Andragende fra Repræsentant Overgaard Nielsen om Erstatning, saafremt der i Henhold til Loven om Byggelinier kræves Tilbagerykning, naar han vil opføre et Beboelseshus paa Matr.Nr. 269 y Markj., Hjørnet af Bivej Nr. 8 og Søndre Villavej. (J. Nr. 321—1930.) — Det vedtoges at meddele Dispensation fra Loven om Byggelinier for bemeldte Ejendom.

5. Det til kritisk Revision af Havneregnskabet for 1929—30 nedsatte Udvalg indstiller i Skrivelse af 24de ds., at Regnskabet tilstilles Ministeriet for offentlige Arbejder med de sædvanlige Attestationer. (J. Nr. 263—1930.) — Tiltraadtes.

6. Indenrigsministeriet meddeler i Skrivelse af 4de ds., at det er sindet at meddele Samtykke til, at Rønne Kommune i Fællesskab med 19 andre Kommuner og solidarisk med disse optager et Laan paa 351,600 Kr. til Afløsning af Dollarslaanet, 1921. (J. Nr. 90—1930.) — Gik til 2den Behandling.

7. Havneudvalget indstiller i Skrivelse af 27de ds., at der indgives et Andragende til Ministeriet for offentlige Arbejder om en Del Ændringer

i den af Ministeriet under 13de f. M. approberede Havne- og Brotakst for 1930—35. (J. Nr. 306—1930.) — Indstillingen tiltraadtes.

8. Andragende fra Bestyrelsen for Nørrekaas Baadehavn om et Laan paa 1,900 Kr. til Istandsættelse af en Del af Kajen i Yderhavnen. (J. Nr. 341—1930.) — Vedtoges at indhente Ministeriets Samtykke til af Rønne Havns Midler at udlaaene til Baadehavnen 1,900 Kr.

9. I Anledning af et Andragende fra A/S »Dampskibsselskabet paa Bornholm af 1866« indstiller Havneudvalget i Skrivelse af 22de ds., at Havnen deltager i Udgiften ved Køb af Radiofyrr med Halvdelen af Købesummen 1000 Kr. (J. Nr. 342—1930.) — Indstillingen tiltraadtes.

10. Andragende fra Oskar Pedersen om Understøttelse til et 5 Maaneders Kursus paa Roskilde Højskole. (J. Nr. 328—1930.) — Kasse- og Regnskabsudvalgets Erklæring indhentedes.

11. Amtsvejinspektøren anmoder i Skrivelse af 8de ds. om, at Kommunen lader paaføre et Lag Fyld paa Nordre Spadseresti, der er blevet nødvendiggjort, fordi Amtsvejvæsenet vil anbringe en Kantsten mellem Spadserestien og Cyklestien.

I Forbindelse hermed forelaa efter stedfunden Forhandling mellem Kasse- og Regnskabsudvalget og Amtsvejinspektøren en Skrivelse af D. D. fra denne om, at Kommunens Tilskud til Dækning af Udgiften ved Arbejdet, der vil blive udført af Amtsvejvæsenet, bliver 600 Kr., idet Amtsvejvæsenet afholder Halvdelen af Udgiften. (J. Nr. 309—1930.) — Bevilgedes 600 Kr.

12. Udvalgene for Gasværket og for Vandværket indstiller i Skrivelse af 27de ds., at der i § 1 i de 2 Værkers Vedtægter tilføjes:

»Denne Bestemmelse gælder dog kun for Hovedledninger, der er anlagt før 1ste Januar 1930«. (J. Nr. 345—1930.) — Vedtoges.

13. Bornholms Amtsbibliotek andrager i Skrivelse af 27de ds. om at faa indrettet et Lokale i Bibliotekets Tagetage ovenover Nødtørftsanstalten til Brug for Studiekredse. Udgiften er beregnet at ville andrage 680 Kr. — (J. Nr. 346 a—1930.) — Vedtoges ved eneste Behandling.

14. Andragende fra Dansk Byplanlaboratorium om Tilskud for 1930—31. (J. Nr. 346 b—1931.) — Vedtoges at udbetale Tilskuddet for indeværende Regnskabsaar.

15. Skrivelse af 24de ds. fra Det statistiske Departement om Indsamling af Oplysninger om Husleje forhold. (J. Nr. 346—1930.) — Oplysningerne vil være at indhente og tilstille Departementet.

16. Kongelig Dansk Automobilklub anmoder i Skrivelse af 12te ds. om, at der i alle Tilfælde i Automobilsager maa blive rettet en Henvendelse til Klubbens herværende Repræsentanter. (J. Nr. 327—1930.) — Toges til Efterretning.

17. Snedker Janus Hansen anmoder i Skrivelse af G. D. om, at en Vandledning, der er ført over en Grund paa Haslevej og Slagtehusvej, hvor han agter at opføre en Bygning, maa blive fjernet. (J. Nr. 371—1930.) — Vandværksudvalgets Erklæring indhentedes.

18. Indstilling angaaende 7 Begæringer om Aldersrente. (J. Nr. 86—1930.) — Tiltraadtes.

19. Indstilling angaaende 2 Begæringer om Enkebørnsunderstøttelse. (J. Nr. 262—1930.) — Tiltraadtes.

20. I Anledning af, at Fuldmægtig Sommer fratræder Pladsen som Fuldmægtig paa Kommunekontoret den 1ste Oktober vedtoges at antage tidligere Fuldmægtig paa Kontoret Johan Knudsen som Medhjælper med en Begyndelsesløn som den i Lønningsvedtægten fastsatte 2den Fuldmægtigs og med de fastsatte Dyrtids- og Konjunkturtillæg samt med 3 Maaneders Opsigelse fra begge Sider. (J. Nr. 372—1930.)

Mødet den 13de Oktober 1930.

1. Til Efterretning fremlagdes:

- a. Landbrugministeriets Skrivelse af 1ste ds. med Approbation paa Udstykning af Matr.-Nr. 113 e Markj. (J. Nr. 313—1930.)
- b. Sammes Skrivelse af 4de ds. med Approbation paa Udstykning af Matr.-Nr. 1624 b Bygr. (J. Nr. 299—1930.)
- c. Sammes Skrivelse af 4de ds. med Approbation paa Udstykning af Matr.-Nr. 47 r Markj. (J. Nr. 279—1930.)
- d. Sammes Skrivelse af 9de ds. med Approbation paa Udstykning af Matr.-Nr. 269 t Markj. (J. Nr. 314—1930.)
- e. Skrivelse af 30te f. M. fra Ministeriet for offentlige Arbejder, hvorved meddeles Samtykke til, at Havnen konverterer Dollarslaanet af 1921 til Rest 300,000 Kr., og at det indvundne Bonusbeløb anvendes til Indfrielse af et Laan af Dollarlaanets Midler paa 150,000 Kr., og at det overskydende Beløb henlægges og ikke maa benyttes uden Ministeriets Samtykke. (J. Nr. 90—1930.)
- f. Skattedepartementets Skrivelse af 6te ds., hvorefter den Kommunen tilkommende Restandel af Motorskatten for 1929—30 udgør 10,394 Kr. 72 Øre. (J. Nr. 193—1930.)
- g. Skrivelse af 6te ds. fra Ministeriet for offentlige Arbejder, hvorved meddeles Samtykke til, at der af Havnens Kassebeholdning anvendes ca. 4,000 Kr. til Etablering af en Sporforbindelse til en Kran paa Turistkajen. (J. Nr. 339—1930.)
- h. Skrivelse af 9de ds. fra Ministeriet for offentlige Arbejder med Efterbevillinger af Overskridelser paa Havnens Budget for 1929—30. (J. Nr. 263—1930.)
- i. Indenrigsministeriets Skrivelse af 6te ds., hvorefter Kommunens Tilskud

- i Henhold til § 31 i Lov Nr. 85 af 15de Maj 1903 vil blive anvist med 3,138 Kr. (J. Nr. 338—1930.)
- k. Indenrigsministeriets Skrivelse af 30te f. M., hvorved meddeles Samtykke til, at Kommunen vederlagsfrit afstaar et Areal paa 5580 m² af Matr.-Nr. 320 a Markj. (J. Nr. 190—1930.)
 - l. Indberetning til Det statistiske Departement om Detailpriser i Oktober. (J. Nr. 15—1930.)
 - m. Overvejsinspektørens Skrivelse af 10de ds., hvorved meddeles, at Arbejdet om Forbedring af Bivej Nr. 3 (Torneværksvejen) ikke henhører under Loven af 15de April d. A. (J. Nr. 360—1930.)
 - n. Revisionsinstitutets Beretning om et pr. 23de f. M. foretaget Eftersyn paa Kommunekontoret. (J. Nr. 154—1930.)
 - o. Socialministeriets Skrivelse af 6te ds. angaaende Takster for Ophold paa Forsørgelsesanstalter og Alderdomshjem i Aaret 1930—31. (J. Nr. 357—1930.)

2. 2den Behandling af den i forrige Møde under Nr. 6 forelagte Sag om Optagelse af et Laan paa 351,600 Kr. gennem Købstadkommunernes Laaneforening til Konvertering af Dollarslaanet af 1921 sammen med og solidarisk med 19 andre Kommuner. (J. Nr. 90—1930.) — Vedtoges ved 2den Behandling.

3. Andragende fra Bygmester Anthon Kofoed til Indenrigsministeriet om Dispensation fra Bygningsloven § 21 for Matr.-Nr. 710 a Bygr. med Bygnings- og Sundhedskommissionens paategnede Erklæring. (J. Nr. 353—1930.) — anbefaledes med de af Bygningskommissionen stillede Betingelser, samt at det brudte Hjørne bliver paa mindst 3 m.

4. Andragende af 6te ds. fra Ejerne af Ejendommene Nr. 5 og 7 i Damgade om Omlægning af Fortov og Rendesten udenfor bemeldte Ejendomme paa sædvanlige Betingelser. (J. Nr. 333—1930.) — Vedtoges at lade Arbejdet udføre.

5. Fortegnelse over Skatterestancer, der paa Grund af forgæves Udpantning, Bortflytning eller Dødsfald er uerholdige, paategnet Kasse- og Regnskabsudvalgets Indstilling om, at Beløbene føres til Afgang. (J. Nr. 372—1930.) — Beløbene førtes til Afgang.

6. Indenrigsministeriets Cirkulære af 23de f. M. om Foretagelse af en almindelig Folketælling den 5te Marts d. A. (J. Nr. 176—1930.) — Til at forestaa Tællingen nedsattes et Udvalg, hvortil valgtes Formanden, Overbetjent Reker og Lektor Bertelsen.

7. Andragende fra Post- og Telegrafvæsenet om Tilladelse til at nedlægge Kabel i Gaderne fra Posthuset til Hvideødde med Indstilling fra Gade- og Vejudvalget om, at det ansøgte bevilges. (J. Nr. 350—1930.) — Tillodes paa Betingelse af, at Kablet nedlægges 0,6 m fra Kantstenen, og at der afleveres 3 Sæt Tegninger om Anlægget, nemlig til Gade- og Vejvæsenet, Gasværket og Elektricitetsværket.

8. Urmager Holger Andersen tilbyder i Skrivelse af 10de ds. at sælge sin Ejendom Matr.-Nr. 779 b Bygr. til Kommunen. (J. Nr. 354—1930.) — Vedtoges ikke at købe Ejendommen.

9. Overlæreren anmodede om Godkendelse af, at Frk. Noomi Nielsen vikarierer for Lærerinde Frk. D. Thomsen, der er sygemeldt. (J. Nr. 348—1930.) — Tilstilledes Skoledirektionen til Godkendelse.

10. Andragende af 6te ds. fra Overlærer Willemoes Hansen om et Tilskud af 50 Øre pr. Undervisningstime til Arbejdernes Oplysningsforbunds Aftenskole, ialt ca. 75 Kr. (J. Nr. 352—1930.) — Bevilgedes.

11. Ministeriet for offentlige Arbejder fremsender med Skrivelse af 9de ds. til Byraadets Erklæring et Andragende fra Landbrugsorganisationerne om hurtig Ikrafttræden af Havne- og Brotaksterne for de bornholmske Havne. (J. Nr. 306—1930.) — Toges til Efterretning, da der for nylig er indgivet et Andragende fra samtlige bornholmske Havnebestyrelser om en Forandring af de af Ministeriet fastsatte Takster.

12. Arkitekt Willy Hansen af København fremsender med Skrivelse af D. D. Forslag til en Bygning paa Matr.-Nr. 553, 554 og 555 St. Torvegade og anmoder om Erstatning til Ejerne for eventuel Afstaaelse af Grund til Gadens Udvidelse. (J. Nr. 373—1930.) — Kasse- og Regnskabsudvalget i Forbindelse med Formanden for Gade- og Vejudvalget bemyndigedes til at forhandle med Ejerne af de paagældende Ejendomme.

13. I Anledning af indkomne Andragender om Tilskud til Ophold paa Højskoler i den kommende Vinter nedsattes et Udvalg, hvortil valgtes Borgmesteren, Bagerm. Mogensen og Lektor Bertelsen. (J. Nr. 328—1930.)

Mødet den 27de Oktober 1930.

1. Til Efterretning fremlagdes:

- a. Indenrigsministeriets Skrivelse af 13de ds. med Samtykke til, at Kommunen erhverver til Udvidelse af Rønne Kommuneskole en Del af Matr.-Nr. 1527 og 1528 Bygr. (J. Nr. 119—1930.)
- b. Indenrigsministeriets Skrivelse af 18de ds., hvorved den tidligere trufne Afgørelse af Ingeniør Gregers Jensens Skattepligt til Rønne Kommune er fastholdt. (J. Nr. 75—1930.)
- c. Indenrigsministeriets Skrivelse af 20de ds. hvorved er afgjort, at Skibsfører Andreas Holm er skattepligtig til Rønne og Vestermarie, saaledes at Skatten paa hvert Sted skal betales med Halvdelen. (J. Nr. 378—1930.)
- d. Bornholms Amts Skrivelse af 16de ds. hvorved meddeles, at den Del af Amtsrepartitionsfondens Udgifter i 1929—30 til hjemløse trængende, der paahviler Rønne, udgør 21,862 Kr. (J. Nr. 376—1930.)
- e. Politimesterens Skrivelse af 16de ds., hvorefter der ikke er fundet An-

- ledning til at foretage videre i Sagen vedrørende en mindre Ildløs paa Rønne Gasværk. (J. Nr. 377—1930.)
- f. Indenrigsministeriets Skrivelse af 15de ds., hvorefter Kommunens Regnskab for 1928—29 efter stedfundet Gennemsyn er tilbagesendt. (J. Nr. 437—1930.)
 - g. Skattedepartementets Skrivelse af 15de ds. hvormed er fremsendt 251 Kr. 10 Øre til Dækning af Vurderingsmændenes Honorar for Omvurderinger i 1930. (J. Nr. 318—1930.)
 - h. Indenrigsministeriets Skrivelse af 17de ds., hvorved meddeles Samtykke til at deltage med forskellige Kommuner i 4 Fælleslaan til Konvertering af Dollarslaanet af 1921. (J. Nr. 90—1930.)

2. Købstadkommunernes Laaneforening meddeler i Skrivelse af 24de ds., at der til Konverteringen af Dollarslaanet af 1921 yderligere er optaget et Laan af Livsforsikringselskabet »Dannebrog« paa 1 Million Kr. til pari Kurs og $5\frac{1}{8}$ % Rente p. a. og med en Afdragstid paa 28 Aar. (J. Nr. 90—1930.) — Gik til 2den Behandling, hvorhos der blev underskrevet Fuldmagt for Folketingsmand S. Bresemann til at kvittere for Laanets Modtagelse.

3. I Anledning af et Andragende fra »Rønne Fodboldbane« om Fritagelse for at betale for Vand til Banen indstiller Vandværksudvalget ved Paategning af 16de ds., at der ydes Fritagelse for at betale for indtil 500 m³ Vand pr. Sæson, medens der skal betales sædvanlig Pris for det overskydende og Maalerleje. (J. Nr. 382—1930.) — Indstillingen tiltraadtes.

4. I Anledning af en Skrivelse af 28de f. M., hvori Snedkerm. Janus Hansen anmoder om at faa flyttet en Vandledning, der uden Oprettelse af Dokument med den tidligere Ejer er ført over et Jordstykke, hvorpaa der nu agtes opført Beboelseshuse, indstiller Vandværksudvalget ved Paategning af 25de ds., at Ledningen flyttes paa Betingelse af, at der tinglyses en Deklaration, hvorefter Ledningen maa blive liggende paa det Sted, hvortil den bliver flyttet. (J. Nr. 371—1930.) — Indstillingen tiltraadtes.

5. Belysningsudvalget indstiller i Skrivelse af 22de ds. at det bliver bekendtgjort, at alle Antenner over Gader og Veje skal være fjernet inden 1ste November 1931. (J. Nr. 379—1930.) — Indstillingen tiltraadtes.

6. Belysningsudvalget indstiller i Skrivelse af 22de ds., at Gasledningen i Torneværksvejen forlænges til de af Arkitekt Bidstrup opførte Huse, og at Grundejerne paa hver Side af Vejen, naar der maatte blive forlangt Indlæg af Gas, skal udrede Halvdelen af, hvad Ledningen har kostet pr. l. m, og dette bliver at regne for hver Ejendoms Facadelængde. (J. Nr. 380—1930.) — Indstillingen tiltraadtes.

7. I Anledning af, at Ingeniør C. J. Kielberg i Skrivelse af 30te f. M. har anmodet om at faa anbragt 2 Gadelygter i Paradisgade paa Strækningen fra Voldgade til Teglværket, indstiller Belysningsudvalget, at der anbringes 2 elektriske Lamper. (J. Nr. 381—1931.) — Udsattes.

8. Det i Sagen nedsatte Udvalg fremsender med Skrivelse af 25de ds. Forslag til en ny Brandvedtægt for Rønne Købstad. (J. Nr. 228—1930.) — Forslaget vedtoges.

9. Fra Skolekommissionen er fremsendt det af Lærerinde Hedvig Lund afgivne Skema til Beregning af hendes Tjenestealder med Hensyn til Løn-tillæg. (J. Nr. 385—1930.) — Tilstilledes Skoledirektionen med Attestation.

10. Aldersrenteudvalget indstiller i Skrivelse af 24de ds., at der i Lighed med i Fjor ydes hver Aldersrentenyder 5 hl Koks til 1 Kr. pr. hl frit tilkørt i Løbet af November og December Maaned. (J. Nr. 384—1930.) — Indstillingen tiltraadtes.

11. I Anledning af et Andragende fra Skolebetjent Jens Hansen om Afsked med Pension fra 1ste November d. A. at regne, fordi han ved et Ulykkestilfælde er kommet til Skade, saa at han ifølge en vedlagt Lægeerklæring ikke kan besørge sin Gerning, indstiller Skoleudvalget ved Paa-tegning af 25de ds. at der meddeles ham Afsked med en Pension af $\frac{2}{3}$ af den af ham oppebaarne Løn + Dyrtids- og Konjunkturtillæg. (J. Nr. 383—1930.) — Indstillingen tiltraadtes.

12. Indstilling af 24de ds. fra Aldersrenteudvalget angaaende 8 Be-gæringer om Aldersrente. (J. Nr. 86—1930.) — Tiltraadtes.

Mødet den 10de November 1930.

1. Til Efterretning fremlagdes:

- a. Indenrigsministeriets Skrivelse af 4de ds. med Dispensation fra Byg-ningslovens § 21 for Matr.-Nr. 710 a Bygr. (J. Nr. 353—1930.)
- b. Havnefogedens Indberetning om Trafikken paa Rønne Havn i Oktober Maaned. (J. Nr. 48—1930.)
- c. Invalideforsikringsraadets Kendelse af 29de f. M., hvorved Arbejdsmand Ludvig Johs. Koføeds Hustrus Erhvervssevne er skønnet at være forbi-gaaende nedsat til en Trediedel. (J. Nr. 391—1930.)

2. 2den Behandling af den i forrige Møde under Nr. 2 forelagte Sag om Deltagelse i et Fælleslaan til Konvertering af Dollarslaanet af 1921 hos Livsforsikringsselskabet »Dannebrog« paa 1 Million Kr. (J. Nr. 90—1930.) — Vedtoges at deltage i Laanet med 51,600 Kr. og med Forpligtelse til om fornødent at foretage ekstraordinær Skatteudskrivning til Dækning af Rente og Afdrag.

3. I Anledning af et Andragende fra Beboerne øst for Slagtehuset om Anbringelse af Gadelygter indstiller Belysningsudvalget ved Paa-tegning af 7de ds., at der anbringes 2 Stk. elektriske Lygter. (J. Nr. 431—1930.) — Indstillingen tiltraadtes, hvorhos Udvalget bemyndigedes til ogsaa at lade anbringe en Lygte ved Slagtehuset.

4. Andragende af 31te f. M. fra Handelsgartner H. Pedersen om Til-ladelse til at forhandle hollandske Blomsterløg paa Torvet. (J. Nr. 389—1930.) — Udsattes.

5. Andragende af 24de f. M. fra Maskinarbejder Børge Rye Jørgensen om Tilskud til Ophold paa Maskinistskole. (J. Nr. 93—1930.) — Overlodes til det angaaende Tilskud til Højskoleophold nedsatte Udvalg.

6. I Anledning af et Andragende af 10de f. M. fra Snedkermester H. Chr. Kofoed om en Ordning af Afløbsforholdene ved Byledsgades Forlæn-gelse indstiller Udvalget for Gader og Veje ved Paategning af 21de s. M., at der lægges en Kloakledning overensstemmende med en af Bygnings-inspektøren udarbejdet Plan. (J. Nr. 402—1930.) — Vedtoges at lade Ar-bejdet udføre og foreløbig af Kassebeholdningen at udrede Udgiften ca. 9,000 Kr., der senere dækkes af Laan, hvorhos Udvalget for Gader og Veje anmodes om at undersøge, hvilke Afgifter der bør paalægges de Arealer, der vil faa Afløb til Kloaken.

7. Landbrugsministeriets Cirkulære af 24de f. M. om Tilvejebringelse af Oplysninger om Resultatet af Aarets Høst. (J. Nr. 411—1930.) — Op-lysningerne vil være at indhente ved Bestyreren for Forsørgelsesgaarden.

8. Sundhedskommissionen indstiller i Skrivelse af 7de ds., at det i Henhold til Sundhedsvedtægtens § 49 forbydes Ejeren af Ejendommen Bødkegænget 3 at benytte Huset som Lejebolig i dets nuværende Tilstand. (J. Nr. 398—1930.) — Tiltraadtes.

9. Kasse- og Regnskabsudvalget fremsender med Paategning af 30te f. M. Regnskabet over Kommunens Indtægter og Udgifter i Regnskabs-aaret 1929—30.) — I Forbindelse hermed forelaa Andragender fra forskel-lige Udvalg om Efterbevilling af de paa forskellige Konti stedfundne Over-skridelser. (J. Nr. 402—1930.) — Regnskabet godkendtes og de stedfundne Overskridelser bevilgedes.

10. Skoleudvalget indstiller i Skrivelse af 7de ds., at Stillingen som Skolebetjent ved vestre Skole, der ved Skolebetjent Jens Hansens Afsked er blevet ledig, ikke besættes, men Arbejdet udføres af Skolebetjenten ved østre Skole uden forhøjet Vederlag.

Udvalget fremsender derhos Udkast til Instruks for Skolebetjenten til Byraadets Godkendelse. (J. Nr. 409—1930.) — Indstillingen og Udkastet til Instruks for Skolebetjenten vedtoges. (Instruksen findes trykt i Tillægget.)

11. Indstillinger af 1ste og 5te ds. fra Ligningskommissionen angaa-ende 18 Andragender om Eftergivelse eller Nedsættelse af paalignede per-sonlige Kommuneskatter. (J. Nr. 81—1930.) — Tiltraadtes.

12. Ligningskommissionen meddeler i Skrivelse af 5te ds., at Fiske-handler Hans Jensen og Rentier H. A. Rømer paa Grund af urigtige Selv-angivelser vil have at efterbetale henholdsvis 799 Kr. 43 Øre og 217 Kr. 45 Øre indbefattet Renter. (J. Nr. 396 og 397—1930.) — Vedtoges at fore-

spørge Ligningskommissionen, om der er fraveget det tidligere Princip om at forhøje Beløbet.

13. Andragende om Godkendelse af Undervisningsplan for Rønne Kommunes Pige-Aftenskole. (J. Nr. 392—1930.) — Tilstilledes Skole-direktionen til Godkendelse.

14. Indstilling angaaende Begæring om Enkebørnsunderstøttelse. (J. Nr. 362—1930.) — Tiltraadtes.

Mødet den 24de November 1930.

1. Til Efterretning fremlagdes:

- a. Indenrigsministeriets Skrivelse af 17de ds. hvorved meddeles Samtykke til, at Kommunen deltager i det gennem Købstadkommunernes Laane-forening optagne Fælleslaan hos Livsforsikringsselskabet »Dannebrog«. (J. Nr. 90—1930.)
- b. Skrivelse af 14de ds. fra Ministeriet for offentlige Arbejder, hvorved meddeles Samtykke til, at der af Havnens Kasse ydes et Laan til Nørrekaas Baadehavn paa indtil 1,900 Kr. (J. Nr. 341—1930.)
- c. Skrivelse af 13de ds. fra Aarslisteudvalget for Bornholms Nævningekreds om Afholdelse af Nævningeting paa Rønne Tinghus den 10de Marts 1931. (J. Nr. 410—1930.)
- d. Resultatet af de indhentede Oplysninger af Høsten i 1930. (J. Nr. 411—1930.)
- e. Detailpriser i Oktober 1930. (J. Nr. 15—1930.)
- f. Beretning for Rønne Elektricitetsværk for Aaret 1929—30. (J. Nr. 414—1930.) (Findes trykt i Tillægget.)

2. Ligningskommissionens Fortegnelse over de ved 3dje Tillægsligning paalignede personlige Skatter. (J. Nr. 415—1930.) — Tilstilledes Kasse- og Regnskabsudvalget.

3. Ligningskommissionens Skrivelse af 11te ds., hvorefter Gaardejer M. Svendsen og Konsul Chr. Smidt er paalignet Erhvervsskat. (J. Nr. 412—1930.) — Tilstilledes Kasse- og Regnskabsudvalget.

4. Andragende om Godkendelse af Undervisningsplan for Arbejdernes Oplysningsforbunds Aftenskole. (J. Nr. 420—1930.) — Anbefaledes.

5. Andragende af 17de ds. fra Bestyrelsen for Hjælpekassen om forøget Bevilling for at kunne forhøje Understøttelserne til de arbejdsløse samt til Uddeling af en Julegave til arbejdsløse og til Børnebespisning i Januar Kvartal n. A. (J. Nr. 418—1930.) — Kasse- og Regnskabsudvalgets Erklæring indhentes.

6. Belysningsudvalget anmoder i Skrivelse af 22de ds. om Forhøjelse af Elektricitetsværkets Konto »Anskaffelse af Maalere« med 1,500 Kr. (J. Nr. 423—1930.) — Bevilgedes.

7. Andragende af 14de ds. fra Byens 2 Præster om at faa rejst et Juletræ paa St. Torv til Indsamling af Gaver til Byens fattige og om at faa gratis Elektricitet til Juletræet. (J. Nr. 416—1930.) — Bevilgedes.

8. I Anledning af en Byggesag om Opførelse af nogle Beboelseshuse ved en Adgangsvej over Bornholms Lervarefabriks Grund Matr.-Nr. 192 a Markj. indstiller Udvalget for Gader og Veje ved Paategning af 22de ds., at der ikke meddeles Byggetilladelse uden paa Betingelse af, at Vejen sættes i forskriftsmæssig Stand i en Bredde af 10 m. (J. Nr. 427—1930.) — Tiltraadtes.

8. Udvalget for Gader og Veje indstiller i Skrivelse af 22de ds. efter stedfunden Forhandling med Arbejdsmandenes Fagforbund, at der foretages nogle Ændringer i den med Fagforbundet indgaaede Overenskomst. (J. Nr. 425—1930.) — Ændringerne tiltraadtes.

9. Indstilling af 22de ds. fra Udvalget for Renovationsvæsenet om Fornyelse af Kontrakten med Afhenterne for 2 Aar til 31te December 1932 men med en Nedsættelse af Betalingen fra 18 Øre til 16 Øre pr. afhentet Tønde. (J. Nr. 429—1930.) — Tiltraadtes.

10. Rønne tekniske Skole forespørger i Skrivelse af 21de ds., om Kommunen vil afholde Betalingen for 11 arbejdsløse Tømreres og Snedkervendes Undervisning i en af Skolens Dagklasser. Betalingen for disse vil i saa Fald blive nedsat fra 90 Kr. til 60 Kr. pr. Elev for hele Vinterhalvaaret + 15 Kr. til Rekvisitter, for kortere Tid 15 Kr. mdl. (J. Nr. 421—1930.) — Bevilgedes.

11. Andragende af 15de ds. fra Fiskernes Understøttelseskasse om et Tilskud af Kommunens Kasse. (J. Nr. 390—1930.) — Kasse- og Regnskabsudvalgets Erklæring indhentes.

12. Bestyrelsen for Alminding-Gudhjem Jernbane anmoder i Skrivelse af 15de ds. om Indbetaling af 413 Kr. 42 Øre som Rønne Havns Andel i Underskuddet for Driftsaaret 1929—30. (J. Nr. 417—1930.) — Beløbet vil være at tilstille Jernbanen.

13. Kasse- og Regnskabsudvalget indstiller i Skrivelse af 22de ds., at de i Købstædernes almindelige Brandforsikring tegnede Forsikringer af faste Ejendomme, der anvendes i kommunalt Øjemed, opsiges, og Forsikringen tegnes i Købstadkommunernes Forsikringsforening.

Et Mindretal indenfor Udvalget indstiller, at den nuværende Forsikring i Købstædernes almindelige Brandforsikring bibeholdes. (J. Nr. 428—1930.) — Udvalgsflertallets Indstilling tiltraadtes med 7 Stemmer mod 5.

14. Mejerist Alfred Johs. Andersen anmoder i Skrivelse af 17de ds. om Tilladelse til, at Køberen af hans Ejendom Absalonsgade Nr. 20, Slagter Alfred H. Andersen, maa overtage Kommunens 2den Prioritet i bemeldte Ejendom. (J. Nr. 419—1930.) — Tillodes.

15. Udvalget for Gader og Veje indstiller i Skrivelse af 22de ds., at der indgives et Andragende til det i Henhold til Loven af 1ste Februar d. A. nedsatte Amdsudvalg om Andel i de ved bemeldte Lov til Raadighed stillede Midler til Brydning af følgende Gadekryds.

1. Hjørnet af Pistolstræde og Søborgstræde,
2. — » Vestergade og Grønnegade,
3. — » Søndergade og Østergade,
4. — » Klokkegade og Stumpegade,
5. — » St. Torvegade og Magstræde.

(J. Nr. 424—1930.) — Vedtoges at indgive Andragendet til det nævnte Udvalg.

16. Rønne-Neksø Jernbane anmoder om, at det mellem Jernbanen og Spadserestien fra Nørrekaas Baadehavn og nord paa værende Hegn i Henhold til de derom gældende Bestemmelser maa blive gjort i Stand af Kommunen. Samtidig henstiller Jernbanen, at den syd for Gasværket værende Overgang over Jernbanesporene forsynes med et tæt Lukke med Drejekors til Fodgængere. (J. Nr. 426—1930.) — Tilstilledes Udvalget for de offentlige Lystanlæg og Spadserestier med Hensyn til Hegnet og Udvalget for Gader og Veje med Hensyn til Anbringelse af det i Skrivelsen nævnte Lukke.

17. Skolekommissionen fremsender med Paategning af 21de ds. Forslag til Ændringer i Skoleplan og Undervisningsplan samt Læseplan for Rønne Kommuneskole tilligemed Lærerraadets Udtalelse, der bl. a. gaar ud paa, at » $\frac{1}{10}$ af Timetallet, der kan besørges af Timelærere» forandres til $\frac{1}{12}$. (J. Nr. 422—1930.) — Tiltraadtes.

18. De i forrige Møde under Nr. 12 forelagte Skrivelser fra Ligningskommissionen forelaa paa ny med en Skrivelse af 17de ds. fra Ligningskommissionen, hvorved meddeles, at Kommissionen med Hensyn til Forhøjelser af for lidt betalte Skattebeløb følger Landsoverskatteraadets Praxis. (J. Nr. 397—1930.) — Tilstilledes Kasse- og Regnskabsudvalget.

19. Indstilling fra Enkebørnsudvalget angaaende et Andragende om Understøttelse. (J. Nr. 362—1930.) — Tiltraadtes.

20. Indstilling fra Aldersrenteudvalget angaaende 4 Begæringer om Aldersrente. (J. Nr. 86—1930.) — Tiltraadtes.

Mødet den 8de December 1930.

1. Til Efterretning fremlagdes:

- a. Landbrugsministeriets Skrivelse af 1ste ds. med Approbation paa Udstykning af Matr.-Nr. 386 a Bygr. (J. Nr. 351—1930.)
- b. Socialministeriets Skrivelse af 29de f. M., hvorved meddeles, at der vil blive anvist 2,008 Kr. som Statstilskud til Hjælpekassens Udgifter i 1929—30. (J. Nr. 441—1930.)

- c. Havnefogedens Indberetning om Trafikken paa Rønne Havn i November Maaned. (J. Nr. 48—1930.)
- d. Folkeregistrets Skrivelse af 6te ds., hvorved indberettes, at Rønne Kommunes Indbyggerantal efter Folketællingen den 5te f. M. er opgjort til 10,573. (J. Nr. 454—1930.)
- e. Skrivelse af 17de f. M. fra den danske Købstadforening om Afholdelse af Repræsentantskabsmøde i Januar. (J. Nr. 447—1930.)
- f. Bornholms Amts Skrivelse af 3die ds., om Størrelsen af Normalbidraget til Børn og til Mødre udenfor Ægteskab. (J. Nr. 445—1930.)
- g. Landbrugsministeriets Skrivelse af 2den ds. med Approbation paa Udstykning af Matr.-Nr. 1232 bl og bm Bygr. (J. Nr. 304—1930.)
- h. Invalideforsikringsraadets Skrivelse af 1ste ds., hvorefter Ola Pehrssons Hustru Kirstine Margrethe Pehrssons Erhvervsevne er skønnet at være vedvarende nedsat til en Trediedel. (J. Nr. 446—1930.)
- i. Socialministeriets Bekendtgørelse af 25de f. M. angaaende Sygekasse-medlemmers Indtægt og Formueforhold. (J. Nr. 181—1930.)
- k. Cirkulære fra Ministeriet for offentlige Arbejder af 1ste ds. om ved Licitationer fortrinsvis at anvende bornholmske Vejmaterialer. (J. Nr. 444—1930.)
- l. Socialministeriets Cirkulære af 26de f. M. angaaende Strafattester for Personer, der søger Aldersrente. (J. Nr. 442—1930.)
- m. Socialministeriets Cirkulære af 25de f. M. om Indberetning til Arbejdsløshedsdirektoratet, naar der tiltaas Aldersrente til en Person, der er Medlem af en Arbejdsløshedskasse. (J. Nr. 442—1930.)

2. Andragende fra Landinspektør Kofoed om Approbation paa Udstykning af Matr.-Nr. 4 c og 77 Markj. (J. Nr. 448 og 449—1930.) — anbefaledes.

3. Kasse- og Regnskabsudvalget fremsender med Skrivelse af 29de f. M. Sagen om Udvidelse af St. Torvegade og indstiller, at der ikke foretages videre, da det Beløb, der af Ejerne af de paagældende Ejendomme forlanges, er saa uforholdsmæssig stort, at al videre Forhandling næppe kan føre til noget Resultat. (J. Nr. 316—1930.) — Sagen henlægdes.

4. Kommunernes Laaneforening meddeler i Skrivelse af 29de f. M., at der efter Anmodning af flere Kommuner til Dækning af Kurstab m. m. ved Konvertering af Dollarlaanet kan faas Laan hos Frederiksborg Amts Spare- og Laanekasse og Sparekassen for Helsingør og Omegn paa henholdsvis 200,000 Kr. og 280,000 Kr., Pari Kurs og Rente $5\frac{1}{8}$ % p. a. og Løbetid 28 Aar. (J. Nr. 90—1930.) — Vedtoges ved 1ste Behandling, hvorhos Folketingsmand Bresemann bemyndigedes til at underskrive Obligationerne og kvittere for Beløbet.

5. I Anledning af Hjælpekassebestyrelsens i forrige Møde under Nr. 5 forelagte Andragende indstiller Kasse- og Regnskabsudvalget, at det budgetterede Beløb forhøjes med:

- a. 4,000 Kr. til Børnebespisning,
- b. 6,000 Kr. til Juleuddeling til arbejdsløse,
- c. 6,000 Kr. til Understøttelser.

Et Mindretal indenfor Udvalget foreslaar dog, at det under c anførte Beløb ikke maa overstige 2,000 Kr. (J. Nr. 418—1930.) — Flertallets Forslag vedtoges med 10 Stemmer mod 4.

6. I Anledning af et Andragende fra Fiskernes Understøttelseskasse om Tilskud indstiller Kasse- og Regnskabsudvalget, at der tilstaas Kassen $\frac{1}{3}$ af Medlemmernes Kontingent. (J. Nr. 390—1930.) — Bevilgedes.

7. Bornholms Skovdistrikt anmoder paa ny om en Nedsættelse af Bropengene for Snitgavn og om, at den eventuelle Nedsættelse maa faa tilbagevirkende Kraft fra 1ste April d. A. at regne. (J. Nr. 143—1930.) — Tilstilledes Ministeriet for offentlige Arbejder med Indstilling om, at Taksten for udgaaende fastsættes til 20 Øre pr. rm og faar tilbagevirkende Kraft fra 1ste April d. A.

8. I Anledning af et Andragende fra Bestyrelsen for Nørrekaas Baadehavn om Tilskud til Istandsættelse af Baadehavns Ydermole og Molehoved indstiller Havneudvalget, at der af Rønne Havns Kasse ydes et Tilskud paa indtil 2,500 Kr. (J. Nr. 438—1930.) — Indstillingen tiltraadtes, og Ministeriets Godkendelse indhentes.

9. Bornholms Amt meddeler i Skrivelse af 4de ds., at det har til Hensigt at genbeskikke Dampskibsfører A. Jensen som Søretsmedlem for 4 Aar fra 1ste Januar 1931, og anmoder om en Udtalelse fra Byraadet i den Anledning. (J. Nr. 450—1930.) — Byraadet havde intet mod Genbeskikkelsen at erindre.

10. Havneudvalget indstiller i Skrivelse af 6te ds., at Ingeniør Milner antages til teknisk Assistance ved Havnen for en maanedlig Løn af 100 Kr., regnet fra 1ste Oktober d. A., og med Opsigelsesfrist af 3 Maaneder fra begge Sider. (J. Nr. 439—1930.) — Indstillingen tiltraadtes, og Ministeriets Godkendelse indhentes.

11. Undervisningsministeriet forespørger i Cirkulærskrivelse af 27de f. M., om Byraadet for Mellem- og Realskolen underkaster sig de i Ministeriets Cirkulærskrivelse af 14de Januar 1930 § 4 angivne Regler, idet Tilskuddet i saa Fald beregnes efter § 3, jfr. § 5, medens det i modsat Fald vil blive beregnet som tidligere efter Reglerne i § 2. (J. Nr. 460—1930.) — Vedtoges at underkaste sig Reglerne efter Cirkulærets § 4.

12. Sagfører E. Larsen fremsender med Skrivelse af 27de f. M. Udkast til Fundats for et af Modelsnedker Hans Peter Ipsen skænket Legat til Fordel for værdige og trængende Enker efter Haandværkere eller Sømænd i Rønne. (J. Nr. 129—1930.) — Fundatsudkastet tiltraadtes, og Optagelse af Fundatsen i Ministerialtidende frafaldtes.

13. Andragende af 28de f. M. fra Odd Fellow Logen om Fritagelse

for at svare Forlystelsesskat af en Kirkekoncert, som Logen agter at afholde den 12te ds. til Fordel for Byens trængende. (J. Nr. 440—1930.) — Den Kommunen tilkommende Andel eftergaves.

14. Skolekommissionen anmoder i Skrivelse af 1ste ds. om Godkendelse af, at Lærer Ejnar Nielsen har vikarieret for Lærer Bjerregaard under dennes Sygdom i ca. 8 Dage. (J. Nr. 451—1930.) — Tilstilledes Skoleinspektionen til Godkendelse.

15. Kgl. dansk Automobilklub meddeler i Skrivelse af 5te ds., at de paa Klubbens Foranledning udførte Anskuelsesbilleder til Brug ved Skolebørnenes Undervisning i Færdselsregler kan gratis faas udleveret af Klubben. (J. Nr. 455—1930.) — Tilstilledes Skolekommissionen.

16. I Anledning af, at Mejerist Alfr. Johs. Andersen har ansøgt Statsboligfonden om Tilladelse til, at Køberen af hans Ejendom, Absalonsgade Nr. 20, maa overtage et Laan af Fonden til Rest 2904 Kr., for hvilket Laan Kommunen er Kautionist for Halvdelen, anmoder Indenrigsministeriet i Skrivelse af 28de f. M. om en Udtalelse af Byraadet. (J. Nr. 419—1930.) — Kasse- og Regnskabsudvalget bemyndigedes til at afgøre Sagen.

17. »Den tekniske Forening« forespørger i Skrivelse u. D., om Kommunen vil abonnere paa en af Foreningen med Indenrigsministeriets Støtte paabegyndt Udgivelse af en teknisk Lovsamling, der vil koste 12 Kr. pr. Aar. (J. Nr. 456—1930.) — Tilstilledes Kasse- og Regnskabsudvalget.

18. Det i Mødet den 10de f. M. under Nr. 4 forelagte Andragende fra Handelsgartner H. Pedersen om Tilladelse til paa Torvet at forhandle hollandske Blomsterløg. (J. Nr. 389—1930.) — Kunde ikke bevilges.

19. Arnold Zuschlag A/S, København, tilbyder i Skrivelse af 29de f. M. at foretage en Udryddelse af Rotter i Kommunen. (J. Nr. 452—1930.) — Henlagdes.

20. Andragende fra Restauratør Hans Carl Charles Hansen om Fornyelse af den ham meddelte Bevilling til i Haandværker- og Industriforeningens Lokaler at drive Beværtning med Ret til Udskænkning af stærke Drikke. (J. Nr. 413—1930.) — anbefaledes.

21. Indstilling af D. D. fra Legatudvalget angaaende Uddeling af ledige Legatportioner:

- a. Skibsfører Laurits E. Espersens og Hustrus Legat,
- b. Agent Mogens Christiansens og Hustrus Legat,
- c. Etatsraad B. Lyngbergs Legat,
- d. Herman Mortensen Bohns og Hustrus Legat.

(J. Nr. 454—1930.) — Tiltraadtes.

22. Andragende fra Adam Victor Leidecker til Handelsministeriet om Bevilling til at ombære og ved Salg at aflevere de af ham og hans Hustru tilvirkede Klædesko. (J. Nr. 453—1930.) — anbefaledes.

23. Borgmesteren meddelte, at en af Ovnene paa Fabrikken »Søholm« er afstivet med Træ, hvilket er ulovligt og ogsaa har medført, at der har været Ild i Afstivningsbjælkerne.

Bevilgedes 600 Kr. til Ombygning af Træafstiverne med Jernstivere.

Mødet den 22de December 1930.

1. Til Efterretning fremlagdes:

- a. Landbrugsministeriets Skrivelse af 9de ds. med Approbation paa Udstykning af Matr.-Nr. 113 e og 8 b Markj. (J. Nr. 313 og 319—1930.)
- b. Skrivelse af 15de ds. fra Ministeriet for offentlige Arbejder, hvorved meddeles Samtykke til, at der for Rønne Havns Midler udføres en Istandsættelse af Nørrekaas Baadehavns Ydermoles Molehoved. (J. Nr. 438—1930.)
- c. Indenrigsministeriets Skrivelse af 18de ds. hvorved meddeles Samtykke til, at Brandforsikringen af Kommunens Bygninger overføres fra Købstædernes almindelige Brandforsikring og Landbygningernes almindelige Brandforsikring til Købstadkommunernes Forsikringsforening. (J. Nr. 428—1930.)
- d. Cirkulære af 8de ds. fra Ministeriet for offentlige Arbejder om Indsendelse til Generalstaben om Forandring af Landevejene og de offentlige Biveje og om nye Veje ved hvert Aars Begyndelse. (J. Nr. 459—1930.)
- e. Indenrigsministeriets Cirkulære om Fastsættelse af den Promille, hvormed den kommunale Grundskyld og Ejendomsskyld skal opkræves for 4-Aaret 1931—35. (J. Nr. 463—1930.)

2. 2den Behandling af den i forrige Møde under Nr. 4 forelagte Sag om Optagelse af yderligere Laan til Dækning af Kurstab ved Konvertering af Dollarlaanet af 1921 i Frederiksborg Amts Spare- og Laanekasse i Hillerød og Sparekassen for Helsingør og Omegn i Helsingør paa henholdsvis 200,000 Kr. og 280,000 Kr. i Forening med de andre i de øvrige Laan deltagende Kommuner. (J. Nr. 90—1930.) — Vedtoges ved 2den Behandling at deltage i Optagelsen af de nævnte Laan.

3. Borgmesteren fremlagde Genpart af en Skrivelse af 16de ds. fra samtlige bornholmske Havnebestyrelser i Forening med Bornholms landøkonomiske Forening og øvrige Landbrugsorganisationer til Ministeriet for offentlige Arbejder om Ændringer i de af Ministeriet den 13de August d. A. stadfæstede Havne- og Brotakster. (J. Nr. 306—1930.) — Tiltraadtes.

4. Udvalget for Gader og Veje meddeler i Skrivelse af 18de ds., at det efter at have taget Forholdene i Øjesyn paa Stedet skønner, at der ikke er Anledning til at foretage særlige Sikkerhedsforanstaltninger ved den syd for Gasværket over Jernbaneskinneerne førende Vej. (J. Nr. 426—1930.) — Vedtoges at anmode Gade- og Vejudvalget om at lade udføre Sikkerhedsforanstaltninger.

5. Udvalget for Gader og Veje indstiller i Skrivelse af 18de ds. at der indgives Ansøgning om Tilskud i Henhold til Lov Nr. 113 af 15de April 1930 til Anlæg af en Vej gennem »Pæretræsdalen« fra Byledsgade til Svanekevej og til Regulering af Hjørnerne af Absalonsgade — Ll. Madsegade og Kalkbrænderivej, der er beregnet at vilde koste ca. 185,000 Kr. (J. Nr. 462—1930.) — Vedtoges med 10 Stemmer; ingen stemte imod.

6. Aldersrenteudvalget indstiller i Skrivelse af 17de ds., at der bevilges Aldersrentenyderne 10 hl. Koks for 1 Kr. pr. hl., Kørsel iberegnet. (J. Nr. 384—1930.) — Tiltraadtes.

7. I Anledning af, at Isenkræmmer Chr. Pihls Periode som Forligsmægler for Rønne Købstad og Vester Herred udløber den 31te ds., vedtoges det at genbeskikke Hr. Pihl som Forligsmægler for 6 Aar til 31te December 1936. (J. Nr. 468—1930.) — Tiltraadtes.

8. Indstilling af 13de ds. fra Aldersrenteudvalget angaaende 2 Begæringer om Aldersrente. (J. Nr. 464—1930.) — Tiltraadtes.

9. Byraadet underskrev Skøde til Bygmester Chr. Dam paa Parceljerne Matr.-Nr. 1232 bl og 1232 bm Bygr. for en Købesum af 1,910 Kr., der skal blive staaende som Prioritet i Parceljerne med derpaa opførte Bygninger efter et Laan af Sparekassen eller offentlige Midler og efter et Laan af Hypotekforeningen. (J. Nr. 245—1930.)

10. Det vedtoges at afholde det næste Møde Mandag den 12te Januar 1931 og derefter hveranden Mandag.

Mødet den 12te Januar 1931.

1. Til Efterretning fremlagdes:
 - a. Indenrigsministeriets Skrivelse af 29de f. M., hvorved meddeles Samtykke til, at Kommunen deltager i Fælleslaan hos Frederiksborg Amts Sparekasse og Helsingør Sparekasse i Anledning af Konverteringen af Dollarlaanet af 1921. (J. Nr. 90—1930.)
 - b. Skrivelse af 8de ds. fra Ministeriet for offentlige Arbejder om Ændring i Rønne Havns Forvaltningsreglement med Hensyn til det Havnens Tjenestemænd tillagte Dyrtids- og Konjunkturtillæg. (J. Nr. 235—1930.)
 - c. Politimesterens Skrivelse af 7de ds., hvorved meddeles, at Bevillingsnævnet den 6te s. M. har meddelt Restauratør Carl Hansen Bevilling til i Haandværker- og Industriforeningens Lokaler at drive Beværtning med Ret til Udskænkning af stærke Drikke til Udgangen af Oktober Kvartal 1935. (J. Nr. 413—1930.)

- d. Bornholms vestre Skoledirektions Skrivelse af 7de ds., hvorefter Undervisningsministeriet den 5te s. M. har fastsat, at Lærerinde Hedvig Anna Margrethe Lunds Tjenestealder vil være at regne fra 1ste September 1930. (J. Nr. 385—1930.)
- e. Købstædernes almindelige Brandforsikrings Skrivelse af 22de f. M., hvorefter den ved en Ildløs paa Rønne Gasværk skete Skade er vurderet til 100 Kr. (J. Nr. 377—1930.)
- f. Invalideforsikringsraadets Skrivelse af 29de f. M., hvorefter Arbejdsmand Andreas Clausens Erhvervsevne er skønnet at være vedvarende nedsat til en Trediedel. (J. Nr. 469—1930.)
- g. Det fra Det statistiske Departement modtagne Spørgeskema angaaende Byggevirksomheden i udfyldt Stand. (J. Nr. 466—1930.)
- h. Beretning om Virksomheden ved Sætte- og Fiskeskipperskolen i 1930. (J. Nr. 8—1931.)
- i. Indberetning til Det statistiske Departement om Detailpriser i 1ste Uge af Januar. (J. Nr. 6—1931.)

2. Ligningskommissionens Indstilling af 10de ds. angaaende 21 Andragender om Eftergivelse eller Nedsættelse af personlige Kommuneskatte. (J. Nr. 9—1931.) — Tiltraadtes.

3. I Anledning af, at Maskinmester Ejgil Lundt og Dampskibsfører L. Henriksen har besværet sig over at være paalignet personlig Kommuneskat til Rønne, og Maskinmester Carl Møller har besværet sig over at være for højt ansat, indstiller Ligningskommissionen i Skrivelse af 10de ds., at Ansættelsen fastholdes. (J. Nr. 7—1931.) — Tiltraadtes.

4. I Anledning af, at Direktoratet for Københavns Skattevæsen i Skrivelse af 6te f. M. har forespurgt, om Byraadet vil frafalde Kravet paa Kommuneskat af Maskinassistent Helmuth Regner Larsen, der sejler i fast Rutefart mellem København og Aarhus, indstiller Ligningskommissionen i Skrivelse af 10de ds., at Kravet ikke frafaldes. (J. Nr. 457—1930.) — Tiltraadtes.

5. Skolekommissionen fremsender med Paategning af 6te ds. Andragende fra Kantor H. Johansen om Tilladelse til at lade sin Lærergerning ved Kommuneskolen udføre ved Vikar, da han er antaget som Viceskoleinspektør i Gjentofte Kommune, og indstiller, at Lærer Ejner Johan Theodor Nielsen antages som Vikar for Kantor Johansens Regning. (J. Nr. 3—1931.) — Tiltraadtes.

6. Skolekommissionen fremsender med Anbefaling Andragende for Knud H. A. Friberg om Tilladelse til at deltage i Undervisningen ved Kommuneskolen som hospiterende Lærer. (J. Nr. 464—1930.) — Tillodes.

7. Indstilling af 12te ds. fra Belysningsudvalget om, at der anbringes 6 elektriske Lygter paa Strækningen fra Andr. Riis Vej til Jernbaneoverskæringen, og at de 2 derværende Gaslygter til Gengæld fjernes. (J. Nr. 6—1931.) — Tiltraadtes.

8. Aldersrenteudvalget indstiller i Skrivelse af 9de ds., at den paa »De gamles Hjem« sig opholdende Enke efter Kusk Hans Peter Jensen maa forblive boende paa Hjemmet, mod at hun betaler 3 Kr. pr. Dag for sit Ophold. (J. Nr. 4—1931.) — Tiltraadtes.

9. Indstilling af 9de ds. fra Enkebørnsudvalget om fortsat Understøttelse til Enke Albine Sonnes Barn Kaj for et Aar til 31te December d. A. (J. Nr. 5—1931.) — Tiltraadtes.

Mødet den 26de Januar 1931.

1. Til Efterretning fremlagdes:

- a. Havnefogedens Indberetning om Trafikken paa Rønne Havn i Aaret 1930 og i December Maaned f. A. (J. Nr. 48—1930.)
- b. Indenrigsministeriets Skrivelse af 22de ds. med Samtykke til, at Kommunen optager et Laan af »Keramisk Forbund« paa 35,000 Kr. (J. Nr. 206—1930.)
- c. Indberetning om Forandringer i Folkeregistret for Oktober Kvartal 1930. (J. Nr. 46—1930.)

2. Andragende fra Landinspektør Kofoed om Approbation paa Udstykning af:

Matr.-Nr. 299 Bygr.

— 1740 —

— 306 a og 320 b Markj.

og fra Landinspektør Holst for Matr.-Nr. 442 b Bygr. (J. Nr. 16, 17, 18 og 20—1931. — anbefaledes.

3. Skolekommissionen fremsender med Paategning af 21de ds. Indstilling fra Overlæreren om følgende Vikariater:

- a. Ejner Nielsen for Kantor Johansen og Halvdelen af Fru Møllers Timer.
- b. Fru Willemoes Hansen Resten af Fru Møllers Timer.
- c. Frk. Noomi Nielsen for Fru Ingeborg Hansen. (J. Nr. 24—1931.) — Tilstilledes Skoledirektionen til Godkendelse.

4. I Anledning af Lærer og Kantor Johansens Fratræden fremsender Skolekommissionen med Paategning af 21de ds. Forslag fra Menighedsraadet om at bibeholde den nuværende Ordning, hvorefter Embedet som Kantor, Kordegn og Overgraver er forenet med et Lærerembede med halvt Timetal, og Kommissionens Flertal anbefaler Menighedsraadets Forslag, medens Mindretallet forbeholder sig sin Stilling. (J. Nr. 21—1931.) — Skoleudvalgets Erklæring indhentedes.

5. I Anledning af et Andragende fra Bygmester Joh. Hansen til Bornholms Amt om Bevilling til at drive Biografteater i Købmand S. P. Sillehoveds Ejendom i St. Torvegade 2 i Rønne, idet den nuværende Indehaver af dette Biografteater har solgt Inventar m. v. til Andrageren paa Betingelse af, at denne kan opnaa Bevilling, indstiller Kasse- og Regnskabs-

udvalget i Skrivelse af 24de ds., at Andragendet anbefales. (J. Nr. 22—1931.) — Anbefaledes.

6. Indstilling fra Aldersrenteudvalget angaaende 3 Begæringer om Aldersrente. (J. Nr. 51—1931.) — Tiltraadtes.

Mødet den 16de Februar 1931.

1. Til Efterretning fremlagdes:

- a. Landbrugsministeriets Skrivelse af 6te ds. med Approbation paa Udstykning af Matr.Nr. 81, 4c og 77 Markj. (J. Nr. 300, 448 og 449—1930.)
- b. Bornholms vestre Skoledirektions Godkendelse af 29de f. M. af, at Lærer Knud Friberg deltager i Undervisningen paa Kommuneskolen som hospiterende Lærer. (J. Nr. 464—1930.)
- c. Bornholms vestre Skoledirektions Skrivelse af 3die ds. med Approbation af, at Ejner Nielsen har vikarieret for Lærer Bjerregaard og overtager Undervisningen i Kantor Johansens Embede samt i Halvdelen af Fru Møllers Timer, og at Fru Willemoes Hansen overtager den anden Halvdel, samt at Frk. Noomi Nielsen vikarierer for Fru Ingeborg Hansen. (J. Nr. 24—1931.)
- d. Forsikringselskabet »Absalon«s Skrivelse af 5te ds., hvorved meddeles, at Selskabet ikke agter at appellere Østre Landsrets Dom, hvorved Rønne Kommune er dømt til at udrede Erstatning til Arbejdsmand Carl Johan Andreas Andersens 2 Børn for et disse overgaaet Ulykkestilfælde. (J. Nr. 5—1930.)
- e. Skrivelse af 14de ds. fra Præsidenten for Østre Landsret, hvorefter Rektor M. C. Koefoed er udnævnt til Formand for Udvalget til Foretagelse af Valg til Nævninge-Grundlisten. (J. Nr. 43—1931.)
- f. Eksemplar af Det statistiske Departements Fortegnelse over Detailpriser i Januar 1931.
- g. Udskrift af en Landvæsenskommissions Kendelse af 22de f. M. vedrørende Rønne Kommunes Vandindvindingsrettigheder. (J. Nr. 286—1930.) — (Findes trykt i Tillægget.)
- h. Skrivelse af 2den ds. fra Ministeriet for offentlige Arbejder, hvorved meddeles, at den nye Havne- og Brotakst for 1930—35 er traadt i Kraft fra den 9de ds. at regne. (J. Nr. 306—1930.)
- i. Invalideforsikringsraadets Kendelse af 7de ds., hvorefter der er tilstaaet Havnearbejder Ejnar Jørgen Funks Hustru vedvarende Invalidrente. (J. Nr. 31—1931.)
- k. Invalideforsikringsraadets Kendelse af 12te ds., hvorefter der er tilstaaet Elektriker Svend Nielsen Svensson forbigaaende Invalidrente. (J. Nr. 44—1931.)
- l. Havnefogedens Indberetning om Trafikken paa Rønne Havn i Januar Maaned 1931. (J. Nr. 1—1931.)

2. Kasse- og Regnskabsudvalgets Forslag til Overslag over Kommunens Indtægter og Udgifter i Regnskabsaaret 1931—32.

I Forbindelse hermed forelægger Udvalget om, at Grundskyld- og Ejendomsskyldpromillen forhøjes til henholdsvis 4,5 og 3,375, og at Fradraget i Bygningsværdien bliver som tidligere 8,000 Kr. (J. Nr. 6—1931.) — Gik til 2den Behandling.

3. Københavns Stiftsøvrighed fremsender med Skrivelse af 13de ds. Overslag for Rønne Kirke for 1931—32 og anmoder om Byraadets Erklæring over samme. (J. Nr. 46—1931.) — Byraadet havde intet mod Overslaget at erindre.

4. Havneudvalget fremsender med Skrivelse af 14de ds. Forslag til Overslag over Rønne Havns Indtægter og Udgifter i Aaret 1931—32. (J. Nr. 45—1931.) — Tiltraadtes.

5. Andragende af 3die ds. fra Bestyrelsen for Hjælpekassen om en Ekstrabevilling paa 20,000 Kr. (J. Nr. 36—1931.) — Kasse- og Regnskabsudvalget bemyndigedes til at forhandle med Hjælpekassens Bestyrelse og til eventuelt at udbetale et saadant Beløb, som Hjælpekassen maatte have Brug for indtil næste Byraadmøde.

6. Skoleudvalget tilbagesender med Skrivelse af 14de ds. den i forrige Møde under Nr. 4 forelagte Sag angaaende Opslag af det ved Kantor og Lærer H. Johansens Afsked ledigblevne Embede og indstiller, at Embederne som Kantor og Lærer vedbliver at være forenede. (J. Nr. 21—1931.) — Indstillingen tiltraadtes, idet der dog rettes en Henvendelse til Menighedsraadet om at tage under Overvejelse at nedsætte Kantorens Løn.

7. Andragende fra Landinspektør Holst om Approbation paa Udstykning af Matr.-Nr. 5 b og 187 d Markj. (J. Nr. 47—1931.) — Anbefaledes.

8. Skolekommissionen fremsender med Paategning af 9de ds. Andragende fra Lærerinde Fru Emilie Marie Brockdorff om Afsked med Pension fra 1ste April d. A. at regne. (J. Nr. 48—1931.) — Tilstilledes Skoledirektionen med Byraadets Anbefaling.

9. Bornholms Amt anmoder i Skrivelse af 7de ds. om Indbetaling af Kommunens Andel i Udgifterne til Vurderingsformand og Vurderingsmænd for Ejendomsskyld med 381 Kr. 16 Øre. (J. Nr. 32—1931.) — Beløbet kan anvises til Udbetaling.

10. Driftsbestyreren for de bornholmske Jernbaner anmoder i Skrivelse af 11te ds. om, at Adgangsvejen til Rønne Ø. maa blive istandsat og belyst, da Udgiften derved i Henhold til Ekspropriationskommissionens Forhandlingsprotokol skal afholdes af Kommunens Kasse. (J. Nr. 40—1931.) — Tilstilledes Udvalget for Gader og Veje.

11. I Anledning af en Forespørgsel fra Arkitekt Ove Petersen paa Stenfisker Peter Jensens Vegne, om hvorvidt der kræves Tilbagerykning af Facaden for en Bygning paa Matr.-Nr. 1302b, idet der agtes indrettet et Bageri i

den nuværende til Smallesund værende Bygning og opført en Nybygning til Butik paa Hjørnet af Ll. Madsegade og Smallesund, indstiller Udvalget for Gader og Veje, at der kræves Tilbagerykning til en paa et medfølgende Bykort vist Linie og med et brudt Hjørne. (J. Nr. 55—1931.) — Vedtages at tiltræde Udvalgets Forslag om Tilbagerykning af Facaden mod Smallesund og at kræve brudt Hjørne samt at bemyndige Udvalget til at forhandle med Andrageren om Erstatningens Størrelse.

12. Lærer Frederik Tornsberg anholder i Skrivelse af 20de f. M. om Tilladelse til at bytte Embede med Lærer Giovanni Battista Recchia af Esbjerg. Skolekommissionen har ved Paategning af 9de ds. anbefalet Andragendet. (J. Nr. 42—1931.) — Tilstilledes Skoledirektionen med Byraadets Anbefaling.

13. Skolekommissionen fremsender med Paategning af 14de ds. Indstilling fra Overlæreren om, at Lærer Anker Madsen vikarierer for Lærer Kymer og Frk. Noomi Nielsen for Frk. Knudsen under Sygdomsforfald. (J. Nr. 49—1931.) — Tilstilledes Skoledirektionen til Godkendelse.

14. Skolekommissionen fremsender med Paategning af 9de ds. Indstilling fra Overlæreren om, at Lærer Ejner Nielsen vikarierer i Halvdelen af Lærerinde Frk. Lunds Timer under hendes Sygdomsforfald. (J. Nr. 41—1930.) — Tilstilledes Skoledirektionen til Godkendelse.

15. Andragende fra Skomager Martin Jazienicki til Indenrigsministeriet om Indfødsret med Indstilling fra Forsørgelsesudvalget om, at Andragendet anbefales. (J. Nr. 50—1931.) — Anbefales.

16. Indstilling fra Aldersrenteudvalget angaaende 7 Begæring om Aldersrente. (J. Nr. 51—1931.) — Indstillingen tiltraadtes enstemmig.

Mødet den 9de Marts 1931.

1. Til Efterretning fremlagdes:

- a. Landbrugsministeriets Skrivelse af 16de f. M. med Approbation paa Udstykningen af Matr.-Nr. 299 og 1740 Bygr. (J. Nr. 16 og 17—1930.)
- b. Landbrugsministeriets Skrivelse af 17de f. M. med Approbation paa Udstykningen af Matr.-Nr. 306 a og 320 b Markj. (J. Nr. 18—1931.)
- c. Landbrugsministeriets Skrivelse af 24de f. M. med Approbation paa Udstykningen af Matr.-Nr. 442 b Bygr. (J. Nr. 20—1931.)
- d. Kirkeministeriets Skrivelse af 21de f. M., hvorved meddeles, at Kirkeskatten for 1931—32 udgør 16,366 Kr. (J. Nr. 63—1931.)
- e. Købstadkommunernes Laaneforenings Opgørelse over Laanene til Konvertering af Dollarlaanet af 1921. (J. Nr. 90—1930.)
- f. Sammes Skrivelse af 18de f. M., hvorved meddeles, at der af Konverteringslaanet vil være at svare i halvaarlige Afdrag i de første 52 Halvaarsterminer 1,79 % af Kommunens Bruttolaan og i de sidste 4 Terminer 1,73 % heraf. (J. Nr. 90—1930.)

- g. Købstadkommunernes Laaneforenings Skrivelse af 26de f. M., hvorved meddeles, at Renten af Dollarlaanet af 1925 midlertidigt nedsættes fra 6 % til 5 %. (J. Nr. 64—1931.)
- h. Købstadkommunernes Centralkontors Skrivelse af 6te f. M., hvorved meddeles, at Købstadforeningens Tidsskrift fra 1ste April vil blive udsendt hver 14de Dag. (J. Nr. 30—1931.)
- i. 2det Hovedrevisorats Bemærkninger til Rønne Havns Regnskaber for 1926—27, 1927—28 og 1928—29 med Borgmesterens Besvarelse. (J. Nr. 468—1931.)
- k. Danske Gasværkers Tjærekompanis Skrivelse af 20de f. M., hvorved meddeles, at Virksomheden vil blive fortsat, og anmodes om at faa Gasværkernes Tjære til Behandling. (J. Nr. 54—1931.)
- l. Indenrigsministeriets Skrivelse af 26de f. M., hvorved meddeles, at de militære Tjenestemænd fra 1ste April skal deltage i Udredelsen af Afsløsningsvederlaget for Højtidsofferet. (J. Nr. 62—1931.)
- m. Skrivelse af 21de f. M. fra Statens Direktorat for Arbejdsanvisningen, at Kommunens Tilskud til anerkendte Arbejdsløshedskasser for 1930—31 udgør 25,593 Kr. 19 Øre. (J. Nr. 64—1931.)
- n. Landbrugsministeriets Skrivelse af 16de f. M. med Fortegnelse over de Ejendomme, der i Henhold til Lov Nr. 106 af 3die April 1925 er noteret som Landbrugsejendomme. (J. Nr. 80—1930.)
- o. Socialministeriets Skrivelse af 27de f. M., hvormed fremsendes Fundats for Modelsnedker Hans Peter Ipsen og Hustru Andrea Marie Petrea Ipsen født Munchs Legat for værdige og trængende Enker efter Haandværkere eller Sømænd i Rønne Købstad. (J. Nr. 129—1929.) — (Findes trykt i Tillægget.)
- p. Skrivelse af 23de f. M. fra Ministeriet for offentlige Arbejder, hvorved approberes, at de i Tiden fra 1ste April 1930 erlagte Bropenge for »Snitgavn« nedsættes til 30 Øre pr. m³ eller 20 Øre pr. rm. (J. Nr. 143—1930.)
- q. Skrivelse af 24de f. M. fra Ministeriet for offentlige Arbejder, hvorved meddeles, at Bropengene for 100 Sække Baryumkarbonat er nedsat med 1 Kr. 10 Øre pr. 100 kg., der kan tilbagebetales vedkommende. (J. Nr. 403—1930.)
- r. Indenrigsministeriets Skrivelse af 5te ds., hvorved meddeles Samtykke til, at Slagter Alfred Hansinius Andersen overtager det Mejerist Alfred Johannes Andersen bevilgede Statsboligfondslaan paa oprindelig 3,000 Kr., mod at der ekstraordinært afdrages 300 Kr. (J. Nr. 419—1930.)
- s. Invalideforsikringsraadets Kendelse af 19de f. M., hvorefter Kullempers Kr. Peter Koføeds Hustrus Erhvervsevne er skønnet forbigaaende nedsat. (J. Nr. 57—1930.)
- t. Invalideforsikringsraadets Kendelse af 4de ds., hvorefter Blikkenslager Karl Kr. Koføeds Erhvervsevne er skønnet ikke at være nedsat til en Trediedel eller derunder. (J. Nr. 74—1931.)
- u. Invalideforsikringsraadets Kendelse af 4de ds., hvorefter Snedkersvend

Samuel Johannes Jakobsens Erhvervsevne skønnes ikke nedsat til en Trediedel eller derunder, hvorfor den ham ved Kendelse af 8de Juli 1922 tillagte Invaliderente vil være at standse fra 31te Marts 1931 at regne. (J. Nr. 75—1931.)

2. 2den Behandling af Kasse- og Regnskabsudvalgets Forslag til Overslag over Kommunens Indtægter og Udgifter i 1931—32.

Der forelæa et Ændringsforslag fra Kasse- og Regnskabsudvalget gaaende ud paa en Nedsættelse af Rentekontoen med 5,895 Kr. og af Dansk Byplanlaboratoriums Tilskud med 55 Kr. samt Opførelse af en ny Post under Konto XXV »Tilskud til Kolonihaveforeningen 50 Kr.«, hvorhos Konto XXIV De offentlige Lystanlæg forhøjes med 385 Kr. (J. Nr. 60—1930.) — Overslagets forskellige Konti blev gennemgaaet hver for sig og godkendt med de af Kasse- og Regnskabsudvalget foreslaaede Ændringer og med en Nedsættelse af Konto XXVII Bidrag til Amtsrepartitionsfonden med 6,000 Kr. Det Beløb, der herefter vil være at udskrive, bliver 872,622 Kr. 05 Øre. Dette vedtoges enstemmigt.

3. 2den Behandling af Kasse- og Regnskabsudvalgets Indstilling af 14de f. M. om Forhøjelse af Grundskyldpromillen til 4,5 og Ejendomsskyldpromillen til 3,375. (J. Nr. 56—1931.) — Indstillingen tiltraadtes.

4. Indstilling af 27de f. M. fra Kasse- og Regnskabsudvalget om Fornyelse af Vedtægten for Opkrævning af Dækningsafgift, der udløber den 31te ds. (J. Nr. 79—1931.) — Tiltraadtes.

5. Kasse- og Regnskabsudvalget indstiller ved Paategning af 27de f. M. paa Andragende fra Bestyrelsen for Hjælpekassen, at der bevilges et yderligere Tilskud til Hjælpekassen paa 20,000 Kr. for indeværende Regnskabsaar. (J. Nr. 36—1931.) — Vedtoges enstemmigt.

6. Andragende fra Landinspektør Kofoed om Approbation paa Udstykning af Matr.-Nr. 3181 Markj. (J. Nr. 74—1931.) — Anbefaledes.

7. Andragende fra Landinspektør Kofoed om Approbation paa Sammenlægning af Matr.-Nr. 1107 c, 1108 a og 1109 Bygr. (J. Nr. 75—1931.) — Anbefaledes.

8. Havneudvalget fremsender med Skrivelse af 7de ds. Søndre Baadehavns og Nørrekaas Baadehavns Overslag for 1931—32 til Byraadets Godkendelse. (J. Nr. 69—1931.) — Overslagene godkendtes.

9. I Anledning af et Andragende fra Bornholms Andels-Svineslagteri om Nedsættelse af Bropengene for saltet Slagteriaffald indstiller Havneudvalget i Skrivelse af 7de ds., at der under Pos. 32 b i Havne- og Brotaksten tilføjes:

2. Saltet Slagteriaffald pr. 100 kg. 30 Øre.

(J. Nr. 66—1931.) — Tiltraadtes.

10. Havneudvalget indstiller i Skrivelse af 7de ds., at I A 2 e og 3 i i Havne- og Brotaksten udgaar og i I A 3 e optages som nyt Stykke 2:

»Endvidere uden Hensyn til Tid Fartøjer som anløber Havnen for at konservere Ladningen eller paa Grund af uklare Pumper, Modvind, Uvejr, Isgang og lign., for at modtage Ordre eller for at indtage Ballast, reparere, afbenytte Bedding eller kølhales, naar de ikke samtidig indtager eller udlosser Ladning«. (J. Nr. 80—1931.) — Tiltraadtes.

11. Ligningskommissionen fremsender den 25de f. M. Fortegnelse over de ved 4de Tillægsligning paalignede Skatter. (J. Nr. 68—1931.) — Tilstilledes Kasse- og Regnskabsudvalget.

12. Ligningskommissionens Indstilling af 25de f. M. angaaende 9 Andragender om Eftergivelse eller Nedsættelse af paalignede Skatter. (J. Nr. 67—1931.) — Tiltraadtes.

13. Udvalget for Gader og Veje indstiller i Skrivelse af 18de f. M. i Henhold til Byraadets Vedtagelse i Mødet den 16de f. M. under Nr. 11, at der ydes Stenfisker Peter Jensen en Erstatning af 3,000 Kr. for Afstaaelse af Grund fra Matr.-Nr. 1302 til Udvidelse af Smallesund samt udreder Omkostningerne ca. 1,200 Kr. ved Lægning af Fortov med Rendesten og Kantsten langs Ejendommens Facade til Smallesund. (J. Nr. 55—1931.) — Tiltraadtes.

14. I Anledning af den i forrige Møde under Nr. 10 forelagte Skrivelse fra Driftsbestyreren for Den bornholmske Jernbane indstiller Udvalget for Gader og Veje ved Paategning af 6te ds., at Kommunen lader Adgangsvejen til Rønne Ø. istandsætte, hvilket vil koste ca. 800 Kr. (J. Nr. 40—1931.) — Sagen udsættes for at indhente Erklæring fra Belysningsudvalget angaaende Adgangsvejens Belysning.

15. Bornholms Amt meddeler i Skrivelse af 17de f. M., at der vil være at foretage Valg af nye Medlemmer til de Udvalg, som ifølge Lov om Rettens Pleje af 11te April 1916 § 73 skal foretage Valg til Nævninge-Grundlisterne. (J. Nr. 52—1931.) — Forretningsfører E. Fogh, Under søger H. Jensen og Overdyrlæge J. P. Henriksen genvalgtes.

16. Landbrugsministeriet tilbagesender med Skrivelse af 23de f. M. Forslaget til Vedtægt angaaende Mælk og Fløde m. v. og forespørger, om Byrådet kan tiltræde følgende Ændringer:

»§ 16 Stk. 7 og 8 udgaar. § 17 Stk. 1 »akut smitsom Kastning« udgaar«. (J. Nr. 261—1930.) — Vedtoges at § 16, Stk. 7 og Ordene »akut smitsom Kastning« i § 17 Stk. 1 udgaar, medens § 16 Stk. 8 bibeholdes mod at Ordene »efter Indstilling fra Stadsdyrlægen til Udvalget for Kød- og Mælkehygiejne« udgaar, medens Resten af Stykket bibeholdes.

17. Indstilling fra Enkebørnsudvalget angaaende 2 Andragender om Understøttelse. (J. Nr. 5—1931.) — Tiltraadtes.

Mødet den 23de Marts 1931.

1. Til Efterretning fremlagdes:

- a. Skrivelse af 20de ds. fra Ministeriet for offentlige Arbejder med Samtykke til, at Ingeniør Milner antages til teknisk Assistance ved Rønne Havn mod et maanedligt Vederlag af 100 Kr., regnet fra 1ste Oktober f. A. og med en Opsigelsesfrist af 3 Maaneder fra begge Sider. (J. Nr. 439—1930.)
- b. Stadsdyrlægens Beretning angaaende det offentlige Slagtehus for 1930. (J. Nr. 83—1931.) — (Findes trykt i Tillægget.)
- c. Bornholms Amts Skrivelse af 17de ds., hvormed er fremsendt Rønne Kommunes Andel i Amtskommunefondens Renter for 1930—31 med 3,493 Kr. 68 Øre. (J. Nr. 84—1931.)
- d. Indenrigsministeriets Skrivelse af 13de ds. om Anvendelse af dansk Arbejde ogsaa for Underleverandørernes Vedkommende. (J. Nr. 61—1931.)
- e. Skrivelse fra Dansk Ligbrændingsforening med et Eksemplar af »Ligbrændingens Historie i Danmark«. (J. Nr. 86—1931.)
- f. Bornholms vestre Skoledirektions Godkendelse af, at Lærer Ejnar Nielsen overtager Halvdelen af Lærerinde Frk. Lunds Timer. (J. Nr. 41—1931.)
- g. Bornholms vestre Skoledirektions Godkendelse af, at Lærer Anker Madsen har vikarieret for Lærer Kymer. (J. Nr. 49—1931.)
- h. Bygningsinspektørens Beretning for 1929 og 1930. (J. Nr. 103—1931.) — (Findes trykt i Tillægget.)
- i. Skrivelse af 10de ds. fra Ministeriet for offentlige Arbejder, hvorved meddeles, at Ministeriet ikke har fundet Anledning til at foretage videre i Anledning af en Besværing fra The Baltic and International Maritime Conference over Lodspengenes Størrelse ved Rønne Havn. (J. Nr. 141—1931.)

2. Andragende fra Landinspektør Kofoed om Approbation paa Udstykning af Matr.-Nr. 483 b Bygr. (J. Nr. 98—1931.) — Anbefales.

3. Indstilling af 18de ds. fra Ligningskommissionen angaaende 16 Andragender om Eftergivelse eller Nedsættelse af personlig Kommuneskat. (J. Nr. 9—1931.) — Tiltraadtes.

4. Udvalget for Badeanstalten indstiller i Skrivelse af 21te ds., at Priserne for Bade paa 2den Afdeling nedsættes saaledes:

Brusebade: Mandag og Tirsdag 25 Øre, de andre Dage 35 Øre.

Karbad: — » — 60 — » » » 75 —

og at Abonnementskort med 10 Billetter betaales som for de billige Dage, men kan benyttes ogsaa paa de andre Dage i Ugen. (J. Nr. 104—1931.) — Indstillingen tiltraadtes.

5. Belysningsudvalget indstiller i Skrivelse af 21de ds., at der ydes

Hoteller, Restaurationer og Pensionater en Rabat paa Forbruget af Gas og Elektricitet saaledes:

Almindelig Kogegaspris for de første 300 m³ aarlig og 15 Øre for Resten.

Elektricitet: 0—750 K. W. T. almindelig Lyspris,
750—1500 — 5 Øre Rabat,
1500 og derover yderligere 5 Øre Rabat.

(J. Nr. 103—1931.) — Indstillingen vedtoges med alle Stemmer mod 2.

6. Købstadkommunernes Laaneforening meddeler i Skrivelse af 21de ds., at Bonusbeløbet ved Konvertering af Dollarlaanet 1921 udgør 320,000 Kr., hvoraf 195,000 Kr. tilkommer Kommunen og 167,000 Kr. Rønne Havn, og anmoder om Kvittering for Modtagelsen af de til Laanets Afløsning optagne ny Laan paa 668,911 Kr. 42 Øre. (J. Nr. 90—1930.) — Sagen toges til Efterretning, og Byraadets Medlemmer underskrev Kvitteringen.

7. I Anledning af Købstadkommunernes Laaneforenings Skrivelse af 20de ds., hvori meddeles, at Laaneforeningen vil søge Dollarlaanet 1925 konverteret, vedtog Byraadet ved 1ste Behandling med indbyrdes solidarisk Ansvar med de i Laanet eller Laanene deltagende Kommuner at deltage i eet eller flere Laan, som optages gennem Kommunernes Laaneforening til Konvertering af Dollarlaanet 1925 pr. 1ste November 1931, saaledes at Købstadkommunernes Andel bestemmes til Kommunens oprindelige Andel i Dollarlaanet 1925 850,000 Kr. 00 Ø.
med Fradrag af de overfor Laaneforeningen pr. 1ste
Maj og 1ste Novbr. 1931 skyldige Afdrag tilsammen 34,000 — 00 —
eller i alt 816,000 Kr. 00 Ø.

med Tillæg af forholdsmæssig Andel i de til Fælleslaanets Optagelse knyttede Omkostninger (herunder Kurstab).

Kommunen afdrager sin Andel i det ny Laan med mindst $\frac{1}{50}$ halv-aarlig i Løbet af højst 50 Halvaar, første Gang 1ste Maj 1932.

Byraadet vedtog derhos at forpligte sig til om fornødent at foretage ekstraordinær Skatteudskrivning til Opfyldelse af sine Forpligtelser med Hensyn til Laanet. (J. Nr. 96—1931.)

8. Andragende af 20de ds. fra Typograf H. M. Lund om Tilladelse til i den kommende Sommer at opstille en Kiosk paa Hjørnet af Søndre Allé og Zahrtmannsvej med Salg af Iskager m. m. og til at sælge Iskager fra Vogn paa Havnen i Juli og August d. A. (J. Nr. 102—1931.) — Tillodes.

9. Indstilling af 20de ds. angaaende 11 Begæringer om Aldersrente. (J. Nr. 51—1931.) — Indstillingen tiltraadtes.

BILAG

Rønne Kommune.

BERETNING

om

Fattigvæsenet,
Udgifter ifølge Invalidforsikringsloven,
Aldersrentevæsenet, Enkebørnsunderstøttelse,
Tilskud til anerkendte Sygekasser
og til anerkendte Arbejdsløshedskasser,
Offentligt Børnetilsyn
samt om Hjælpekasseunderstøttelser,

omfattende

Regnskabsaaret 1929—30.

Udgifter og Indtægter i

	Kr.	Kr.
	Udgift.	
I. Lønninger		6694.26
II. Forsørgelsesanstaltens Underskud		2322.02
III. Udgifter til Fattiges Forsørgelse:		
1. Egne Fattige	32948.94	
2. Hjemløse Trængende	32368.13	
3. Fremmede Fattige	26060.40	
4. Alimentationsbidrag	12283.85	
	-----	103661.32
IV. Understøttelser, der ikke har Fattighjælps Virkning:		
1. Sindssyge	13256.15	
2. Aandssvage	3530.74	
3. Blinde og Døvstumme	3604.07	
4. Epileptikere	1548.08	
5. Vanføre og Lemlæstede	2815.83	
6. Tuberkuløse og Kirtelsvage	1151.15	
7. Anbringelse af Værgeraadsbørn	2476.10	
8. Lægehjælp	2070.50	
9. Begravelseshjælp	97.50	
10. Jordemoderhjælp	240.00	
11. Fortsat Sygekassehjælp (§ 63, 1. Stk.)	4330.76	
12. Kronisk Syge § 63, 2.—4. Stk.	12027.20	
13. Hjælp efter Tuberkuloseloven	715.00	
14. Do. Epidemiloven	120.51	
15. Do. Ulykkesforsikringsloven	0	
	-----	47983.59
16. Hjælp efter Invalideforsikringsloven:		
a. §§ 5 og 6	4832.00	
b. § 4, 3. Stk. jfr. § 14, 3. Stk.	6548.52	
c. §§ 22 og 26	2899.78	
d. § 25	8634.85	
e. § 27	5834.67	
	-----	28749.82
V. Kontorholdsudgifter (herunder Aldersrente, Enkebørn, Børnetilsyn og Værgeraad)		1428.85
VI. Andre Udgifter		342.05

	I alt	<u>191181.91</u>

Regnskabsaaret 1929—30.

		Kr.	Kr.
Indtægt.			
I.	Forsørgelsesgaardens Overskud		386.02
II.	Refusion fra <u>Amtsrepartitionsfonden</u> for hjemløse		
	Trængende		32368.13
III.	— » andre Kommuner,		20971.65
IV.	— » private og andre, herunder tilbage-		
	betalt Fattighjælp		6204.00
V.	— » indgaaede Alimentationsbidrag . .		7066.37
VI.	— for Sindssyge		5083.31
VII.	— » Blinde og Døvstumme		832.00
VIII.	— » Vanføre og Lemlæstede		1334.78
IX.	— » Tuberkulose og Kirtelsvage		494.20
X.	— » Værgeraadsbørn		2169.10
XI.	— » Jordemoderhjælp (tilbagebetalt) . .		20.00
XII.	— » Fortsat Sygekassehjælp (§63, 1. Stk.)		586.50
XIII.	— » Kronisk Syge (§ 63, 2.—4. Stk.) . .		1596.59
XIV.	— » Hjælp efter Epidemiloven		0
XV.	— » Hjælp efter Invalideforsikringsloven:		
	§ 4, 3. Stk., jfr. § 14, 3. Stk. . . .	1342.61	
	§§ 22 og 26	1137.72	
	§ 25	7016.86	
	§ 27	769.10	
			10266.29
XVI.	— » <u>Amtsrepartitionsfonden</u> for Sinds-		
	syge, Abnorme m. m., anbragt paa		
	Anstalter		6932.46
			96312.40
		I alt	96312.40
Herefter har altsaa			
	Udgifterne været	Kr. 191181.91	
	Indtægterne	» 96312.40	
	Virkelig Udgift	Kr. <u>94869.51</u>	

Der var budgetteret en Udgift af Kr. 100000.00. Altsaa har der været en Mindreudgift af Kr. 5130.49.

Forsørgelsesanstaltens Indtægter og Udgifter i 1929—30.

	Kr.	Kr.
Udgift.		
1. Løn til Bestyreren	2587.22	
Pensionsfondstilskud	168.70	
	2755.92	
Fragaar Forsørgelsesgaardens Andel	1386.39	
	1369.53	
2 Køkkenpiger	850.00	
		2219.53
2. Forplejning		6280.85
3. Brændsel og Belysning		1539.25
4. Beklædning		592.32
5. Medicin og Læge		279.69
6. Vask og Rengøring		547.51
7. Vedligeholdelse af Bygninger og Inventar		808.27
8. Skatter og Brandkontingent		191.91
9. Andre Udgifter		348.50
10. Forrentning 5 % af 19117.09 Kr.		955.85
11. Afskrivning 1 % af 20000 Kr.		200.00
	I alt	13873.68
Indtægt.		
1. Takstmæssig Betaling for Ophold		10868.96
2. Andre Indtægter		682.70
	I alt	11551.66
Herefter har altsaa		
Udgifterne været	Kr.	13873.68
Indtægterne	»	11551.66
Udgift ved Drift af Anstalten	Kr.	2322.02

mod budgetteret Kr. 3000.00.

Anstaltens Belægning har været

Maaned	Egne Fattige	Fremmede Fattige	Tilsammen har der paa An- stalten været anbragt
1929			
April . . .	5 Personer i 150 Dage	9 Personer i 247 Dage	14
Maj	4 — i 124 —	18 — i 180 —	12
Juni	4 — i 120 —	8 — i 198 —	12
Juli	5 — i 155 —	8 — i 191 —	13
August . .	5 — i 155 —	17 — i 200 —	12
September	5 — i 150 —	7 — i 190 —	12
Oktober .	4 — i 124 —	9 — i 220 —	13
November	5 — i 133 —	12 — i 314 —	17
December	5 — i 155 —	13 — i 323 —	18
1930			
Januar . .	6 — i 144 —	10 — i 310 —	16
Februar .	4 — i 112 —	9 — i 240 —	13
Marts . . .	3 — i 93 —	11 — i 298 —	14
	I alt 1615 Dage	I alt 2911 Dage	

Belægningsdage ialt 4526 Dage,

hvilket giver en Udgift pr. Belægningsdag paa 291,45 Øre, medens den takstmæssige Betaling er Kr. 2,00, idet der dog for faste Beboere er betalt Kr. 2,64.

Belægningsdagene, 4526 Dage + Betjeningens Forplejningsdage $6 \times 365 = 2190$ Dage, udgør 6716 Forplejningsdage, hvilket giver en Udgift pr. Forplejningsdag paa 93,52 Øre.

I Aarets Løb blev af de paa Anstalten anbragte Personer:

- 8 hjemsendte,
- 8 dimitteret til Selverhverv,
- 1 afgaaet ved Døden,
- 2 deserterede, og
- 2 anbragt i privat Pleje.

Anstalten er vurderet til Ejendomsskyld til Kr. 23000.00 med en Grundværdi paa Kr. 3000.00 og bogført til Kr. 18917.09.

Forsørgelsesgaardens Indtægter og Udgifter i 1929—30.

	Kr.	Kr.
Indtægt.		
1. Mælk og Fløde		8240.06
2. Haveprodukter		162.90
3. Salg af Kreaturer, Kalve og Svin		4302.03
4. Andre Indtægter		945.81
5. Værdien af de til Anstalten leverede Landbrugs- produkter		916.00
		14566.80
Udgift.		
1. Lønninger:		
Andel i Bestyrerens Løn	1386.39	
Karleløn	1300.00	
Forplejning for Karlene	682.70	
		3369.09
2. Køb af Foderstoffer	2454.13	
3. — » Gødning, Frø o. lign.	634.07	
4. Vedligeholdelse af Bygninger og Inventar	3332.50	
5. Skatter og Afgifter	682.93	
6. Andre Udgifter	511.14	
7. Flidsgodtgørelse til Anstaltens Beboere	598.50	
8. Forrentning 5 % af Kr. 47968.41	2398.42	
9. Afskrivning 1 % af Kr. 20000.00	200.00	
		14180.78
	Driftsoverskud	386.02

imod budgetteret Kr. 2000.00.

Gaarden er vurderet til Ejendomsskyld til Kr. 57000.00 med $32\frac{1}{2}$ Tdr. Land til Grundværdi Kr. 37000.00 og bogført til Kr. 47768.41.

Besætningen var	$\frac{1}{4}$ 1929	$\frac{31}{8}$ 1930
Heste	3	3
Køer og Kvier	21	24
Tyre	2	1
Kalve	5	0
Svin	34	34
Høns	25	20

Understøttede Personer.

Beretning om Fattigvæsenet i Regnskabsaaret 1929—30.

Anmærkning: Beretningen omfatter kun de under Fattigvæsenet understøttede Personer. Der medtages kun saadanne fattigunderstøttede, som har modtaget Understøttelse i Kommunen, derimod ikke de i andre Kommuner understøttede, for hvilke der er udbetalt Refusioner af nærværende Kommune.

Der skelnes ved nedenstaaende Fordeling af de understøttede mellem 3 Arter af Hjælp:

- A. Egentlig Fattighjælp, d. v. s. (Fattighjælp med Fattighjælps Virkning) undtagen Alimentationshjælp.
- B. Alimentationshjælp, d. v. s. Hjælp i Form af forskudsvis udredet Alimentationsbidrag, som for vedkommende Alimentant har medført Fattighjælps Virkning. (Se Alimentationslovens § 7.)
- C. Uegentlig Fattighjælp, d. v. s. Fattigunderstøttelse uden Fattighjælps Virkning, udredet i Henhold til Fattiglovens §§ 44, 61, 62, 63, 64 og 65, Tuberkuloseloven, Værgeraadsloven, Ulykkesforsikringsloven, (§ 23), Invalideforsikringsloven (§§ 22, 25 og 26) m. fl. Love.

Tabel I. Den faste Stab af trængende pr. 31te Marts 1930.

Herunder opføres Antallet af Personer, som ved Regnskabsaarets Slutning modtog egentlig Fattighjælp (se ovenfor under A) og i Regnskabsaarets sidste 6 Maaneder vedvarende har modtaget saadan Fattighjælp.

- A. Almindelig Oversigt over de pr. 31te Marts 1930 til den faste Stab af trængende hørende Personer:

1. Hovedpersoner (d. v. s. direkte understøttede):

		Antal Personer
Mænd	Familieforsørgere	31
	Enlige Personer	51
Enker	Familieforsørgere	0
	Enlige Personer	10
Andre Kvinder	Familieforsørgere*)	13
	Enlige Personer	28
Hovedpersoner i alt		135

An m. *Enlige Personer* er saadanne, hvis Husstand kun omfatter den understøttede selv.

*) Herunder maa ikke medtages gifte Kvinder; disse skal opføres som Bipersoner (Hustruer).

Tillæg. De som Familieforsørgere opførte 0 Enker havde pr. 31te Marts 1930 ialt 0 ufor sørgede Børn.

2. Bipersoner, som Hjælpen kom til Gode:		Antal Personer
Hustruer		29
Børn		106

Bipersoner i alt 135

I alt Hoved- og Bipersoner 270

B. Fordeling efter Alder af de pr. 31te Marts 1930 til den faste Stab af trængende hørende Hovedpersoner:

Antal Hovedpersoner i Alderen:	Mænd		Enker		Andre Kvinder		Hoved- per- soner i alt
	Familie- forsørgere	Enlige Personer	Familie- forsørgere	Enlige Personer	Familie- forsørgere	Enlige Personer	
Under 20 Aar	»	8	»	»	»	5	13
Fra 20 til under 30 Aar	5	7	»	»	1	8	21
— 30 » — 40 —	7	7	»	»	7	5	26
— 40 » — 50 —	10	10	»	»	4	2	26
— 50 » — 55 —	2	5	»	1	1	2	11
— 55 » — 60 —	4	2	»	1	»	3	10
— 60 » — 65 —	2	2	»	»	»	1	5
— 65 » — 70 —	»	2	»	3	»	»	5
70 Aar og derover . .	3	8	»	5	»	2	18
I alt *	33	51	»	10	13	28	135

*) I alt-Tallene skal stemme med de tilsvarende Tal i Tabel I, A, 1.

Tabel II. Det samlede Antal Hovedpersoner, understøttede i Aarets Løb.

Her opføres samtlige Hovedpersoner, som i Aarets Løb, fast eller midlertidigt, har modtaget Fattigunderstøttelse. (Herunder altså ogsaa de foran under den faste Stab opførte Hovedpersoner.) Kun Hovedpersoner, d. v. s. direkte understøttede, derimod ikke Hustruer og Børn.

I denne Tabel skal medtages alle Hovedpersoner, men hver Person kun een Gang.

	Mænd	Kvinder	Tilsamm.
A. Personer, som kun modtog egentlig Fattighjælp (bortset fra Alimentationshjælp)	81	41	122
B. — — kun modtog Alimentationshjælp	57	0	57
C. — — kun modtog uegentlig Fattighjælp	116	96	212
D. — — baade modtog Alimentationshjælp og anden egentlig Fattighjælp	6	0	6
E. — — baade modtog egentlig Fattighjælp (bortset fra Alimentationshjælp) og uegentlig Fattighjælp	10	4	14
F. — — baade modtog Alimentationshjælp og uegentlig Fattighjælp	0	0	0
G. — — baade modtog Alimentationshjælp, anden egentlig Fattighjælp og uegentlig Fattighjælp	0	0	0
Direkte understøttede Personer i alt	270	141	411

Understøttelse

er i Løbet af Regnskabsaaret ydet:

Til »Egne Fattige«:

Almindelig Understøttelse	Kr. 13008.84
Plejebørn	— 4122.01
Patienter i Sygehuse samt Medicin	— 1664.70
I Forsørgelsesanstalt	— 3230.00
Refunderet til København, Frederiksberg og Gjentofte	— 2868.29
— » Købstadkommuner	— 3400.43
— » Sognekommuner	— 3203.85
— » Udlandet	— 1450.82

I alt Kr. 32948.94

Fra indgaaede Bidrag og tilbagebetalt Fattighjælp er refunderet Kr. 4270.39.

Til »Fremmede Fattige«:

Almindelig Understøttelse	Kr. 18440.26
Plejebørn	— 1191.00
Patienter i Sygehuse samt Medicin	— 1620.49
I Forsørgelsesanstalt	— 4605.60
Hjemsendelser og forskellig Understøttelse	— 203.05

I alt Kr. 26060.40

Fra fremmede Kommuner refunderet Kr. 20971.65

» indgaaede Bidrag og tilbagebetalt — 1933.61

Kr. 22905.26

Plejebørn.

I Aaret 1929—30 har 25 Børn under Forsørgelsesvæsenet været anbragt saaledes:

I private Hjem paa Bornholm	21 Børn
Under Bornholms Amts Plejehjemsforening	3 Børn
I Skolehjemmet »Holsteinsminde«	1 Barn

I alt 25 Børn

Udgifterne ved disse Børns Forsørgelse har udgjort Kr. 5313.01.

Under **Værgeraadsinstitutionen** har i Aaret 1929—30 været anbragt 5 Børn, til hvis Opdragelse der er betalt af Rønne Kommune

Kr. 2476.10

Herfra drages: Statens Andel Kr. 1408.65

Af andre refunderet — 760.45

— 2169.10

Udgift Kr. 307.00

Alimentationsbidrag

er betalt for 57 Alimentanter med Kr. 12283.85

hvoraf er inddrevet hos 42 — 7066.37

Udgift Kr. 5217.48

Der er intet betalt af 15 Alimentanter, hvoraf

6 er forgæves efterlyst, for

3 er Afsoningsbegæringen afslaaet,

1 har afsonet Bidraget, for

5 er frafaldet Afsoning paa Grund af Sygdom og Arbejdsløshed.

Sindssyge

har i Aaret 1929—30 været anbragt i Sindssygehospitalet ved Vordingborg:

19 Personer med en Udgift paa Kr. 13256.15

÷ refunderet — 5083.31

Udgift Kr. 8172.84

Aandssvage.

Paa Den sjællandske Aandssvageanstalt har været anbragt 5 Personer.

» Den Kellerske — » » » 1 —

» Ribe — » » » 1 —

I kontrolleret Familiepleje » » » 2 —

Udgiften ved deres Forsørgelse har været Kr. 3530.74.

Blinde og Døvstumme.

2 Døvstumme har været anbragt paa de kgl. Døvstummeanstalter, medens 4 Talelidende har faaet Tilskud til Kursus og 3 blinde Personer har været understøttet her i Byen.

Udgifterne ved deres Forsørgelse har været . Kr. 3604.07

÷ refunderet — 832.00

Udgift Kr. 2772.07

Til Syge m. fl.

er ydet følgende Understøttelser:

I Bornholms Amtssygehus	13 Patienter	Kr.	2798.30
I Bornholms Sanatorium	7 —	—	999.15
I Finsens Lysinstitut	3 —	—	152.00
I Samfundet og Hjemmet for Vanføre	5 —	—	2815.83
I Epileptikerhjemmet »Filadelfia«	2 —	—	1548.08
Medicinhjælp	16 —	—	486.69
Begraveshjælp	2 Personer	—	97.50
Jordemoderhjælp	12 —	—	240.00
Fortsat Sygekassehjælp til Sygekassemedl. .	52 —	—	4330.76
Hjælp til uarbejdsføre kronisk Syge	24 —	—	12027.20
Lægehjælp	65 —	—	2094.50
Hjælp efter Tuberkuloseloven	2 —	—	715.00
Hjælp efter Epidemiloven (Fnat)	11 —	—	120.51

heri ikke medregnet Sygehjælp til Hjemløse trængende. Kr. 28425.52

Fødsler.

I 1929 er i Byen født 96 Pigebørn og 91 Drengbørn, alt 187 Børn. Heraf var 14 Børn født uden for Ægteskab. Ved 31 Fødsler er tilført Kirkebogen Notering om, at Børnene efter det 18de Aar ikke har Fødehjemstedsret i Rønne Kommune. Af Børn fødte i andre Kommuner er ved 7 tilført Kirkebogen Notering om, at Børnene efter det 18de Aar har Fødehjemstedsret i Rønne Kommune.

Invalideforsikringsloven.

§ 25.

I Løbet af Regnskabsaaret 1929—30 har Rønne Kommune, efter at Begæring om Invaliderente var fremsat, ydet 22 Renteansøgere forskudsvis Hjælp under Sagens Afgørelse:

Udgiften androg	Kr. 8634.85
Heraf refunderet fra Invalideforsikringsfonden for 12 Ansøgere	Kr. 5365.86
For 7 Ansøgere var ikke faldet Kendelser, hvorfor det dem udbetalte Forskud over- føres til 1930—31	— 1291.00
	<u>6656.86</u>

Kendelsen for 3 Ansøgere gik ud paa, at Erhvervsevnen ikke skønnes nedsat i den i Invalideloven ommeldte Betydning til $\frac{1}{8}$ eller derunder.

	Ialt Udgift	Kr. 1977.99
heraf er fra fremmede Kommuner refunderet for 1 Ansøger	—	360.00
		<u>Kr. 1617.99</u>

§ 27.

Til 23 Invaliderentenydere, fyldt 62 Aar, har Rønne Kom- mune i 1929—30 ydet	Kr. 5834.67
heraf forsørgelsesberettiget i andre Kommuner 4 Rentenydere, hvorfor er modtaget Refusion	— 769.10
	<u>Kr. 5065.57</u>

§ 22 og § 26.

For 12 Invaliderentenydere er udbetalt	Kr. 2899.78
For 5 Invaliderentenydere er refunderet	— 1137.72
	<u>Kr. 1762.06</u>

§ 4, 3. Stk., jfr. § 14, 3. Stk.

Til 32 Invaliderentenydere er ydet Tillæg for svær Invaliditet med	Kr. 6548.52
For 5 — » refunderet	— 1342.61
	<u>Kr. 5205.91</u>

Kommunens Tilskud til Invalideforsikringsfonden (Lovens § 5, sidste Stk.) i Aaret 1929 androg Kr. 4832.00.

Samlet Nettoudgift Kr. 18483 53.

I Rønne Kommune var den 31. Marts 1930 90 Invaliderentenydere, nemlig 31 Mænd og 56 Kvinder.

Beretning om Aldersrenten

(Lov af 7de Aug. 1922 og Lov af 1ste Juli 1927, jfr. Lov af 22de Decbr. 1927)

i Regnskabsaaret 1929—30.

Anmærkning: Som Rentenydere opføres kun saadanne Personer, som har modtaget Aldersrente i Kommunen, derimod ikke de i andre Kommuner boende Rentenydere, for hvilke der er udbetalt Refusioner af nærværende Kommune.

Antallet af Rentenydere pr. 31te Marts 1930.	Samlet Antal Rentenydere pr. 31. Marts 1930	Heraf: Antal Rentenydere boende i Alderdomshjem
A. Ægtepar, hvoraf begge Ægtefæller er Rentenydere:		
1. Mænd	109	5
2. Hustruer	109	5
B. Enlige Mænd samt Ægtepar, hvoraf kun Manden er Rentenyder:		
1. Enlige Mænd	109	18
2. Gifte Mænd (hvis Ægtefælle ikke er Rentenyder)	12	0
C. Enlige Kvinder samt Ægtepar, hvoraf kun Hustruen er Rentenyder:		
1. Enlige Kvinder	348	41
2. Gifte Kvinder (hvis Ægtefælle ikke er Rentenyder)	6	»
Antal Rentenydere i alt	693	69

Grupperne A, B og C svarer til de tre Grupper, som er nævnt i Lovens § 5 i Skalaen for Aldersrentens faste Beløb. For Ægtepar under A opføres baade Mand og Hustru, for andre Ægtepar kun den Ægtefælle, der er Rentenyder.

I. Aldersrente:

a. Rente.

1. Personer, der bor og er forsørgelsesberettiget i Rønne:

Aldersrentens faste Beløb	217623.00
Ugepenge til »De gamles Hjem«s Beboere	2344.00
Personligt Tillæg	15303.00
Kur og Pleje samt Sygehjælp	65454.61
Medicin og Bandager	5908.54
Læge	2924.00
Begravelseshjælp	1056.00

Overføres 310613.15

	Overført	310613.15	
Indbetaling efter Aldersrentelovens § 7, 5. Stk.		2840.60	
Refusion fra Invalideforsikringsfonden		849.37	
		<u>3689.97</u>	306923.18
2. Refusion til andre Kommuner:			
a. København, Frederiksberg og Gjentofte . . .		6075.21	
b. Købstæderne		5376.21	
c. Sognekommuner		2341.11	
		<u>13792.53</u>	13792.53
3. Personer, der bor i Rønne og er forsørgelsesberet- tiget i andre Kommuner:			
Aldersrentens faste Beløb		59710.50	
Ugepenge til »De gamles Hjem«s Beboere . . .		720.00	
Personligt Tillæg		2355.25	
Kur og Pleje samt Sygehjælp		19114.00	
Medicin og Bandager		2183.76	
Læge		921.00	
Begravelseshjælp		114.50	
		<u>85119.01</u>	
Indbetaling efter Aldersrentelovens § 7, 5. Stk. .		606.41	
		<u>84512.60</u>	
Refusion fra fremmede Kommuner		63384.13	
		<u>21128.47</u>	21128.47
			341844.18
Heraf udreder Staten $\frac{7}{12}$			199409.10
			<u>142435.08</u>
b. De gamles Hjem.			
1. Lønninger		10258.96	
2. Husholdningen		27302.48	
3. Brændsel og Belysning		8525.29	
4. Beklædning		48.95	
5. Læge og Medicin		3568.92	
6. Vask og Rengøring		3090.81	
7. Vedligeholdelse af Bygninger og Inventar . .		6404.55	
8. Skatter og Afgifter		1646.89	
9. Andre Udgifter		691.78	
10. Forrentning 5 %		23323.60	
11. Afskrivning $1\frac{1}{2}$ %		7213.48	
		<u>92075.71</u>	
Fragaar:			
12. Takstmæssig Betaling:			
23197 Belægningsdage à 2.90 Kr.		67271.30	
2336 » à 3.20 »		7475.20	
		<u>74746.50</u>	
			17329.21
			Overføres 159764.29

Overført 159764.29

d. Andre Udgifter:

1. Andel i 1ste Fuldmægtigens Løn og Pensionering	2113.20	
2. Andel i Undersøgerens do.	1645.24	
3. Andre Udgifter	264.35	
		4022.79

Rønne Kommunes endelige Udgift 163787.08

Der er budgetteret en Udgift af Kr. 168000.00 og der har derefter været en Mindreudgift paa Kr. 4214.92.

De gamles Hjem:

	Ialt	Alm. Afdeling			Sygeafdeling		
		Enlige Mænd	Enlige Kv.	Ægtepar	Enlige Mænd	Enlige Kv.	Ægtepar
Antal $\frac{1}{4}$ 1929	69	19	36	3	»	8	»
Afgang	37	4	8	0	»	25	»
	32	15	28	3	»	-17	»
Tilgang	37	3	7	2	»	23	»
Antal $\frac{31}{8}$ 1930	69	18	35	5	»	6	»

Afgangen skyldes:

13 Dødsfald,

24 udskrevet.

Der har paa Hjemmet været følgende Belægningsdage:

Almindelig Afdeling 23197 Dage

Sygeafdelingen 2336 —

I alt 25533 Dage

Da Udgifterne ved Hjemmets Drift har været Kr. 92075.71, bliver Udgiften pr. Belægningsdag 360,61 Øre.

Hvis man til Belægningsdagene, 25533, lægger Personalets Kostdage $11 \times 365 = 4015$, faar man 29548 Forplejningsdage. Da Udgiften til Husholdningen har været Kr. 27302.48, bliver Udgiften pr. Forplejningsdag 92,40 Øre.

Beretning om Enkebørnsunderstøttelsen

(Lov af 29de April 1913, jfr. Lov af 4de Marts 1918 og Lov af 30te Marts 1920)

i Regnskabsaaret 1929—30.

Anm. Som understøttede Personer opføres kun saadanne, som har modtaget Understøttelse i Kommunen, derimod ikke de i andre Kommuner understøttede, for hvilke der er udbetalt Refusioner af nærværende Kommune.

	Antal
a. Antal Enker, som den 31te Marts 1930 nød Understøttelse	33
b. Disses understøttede Børn	63
c. Antal forældreløse Børn, som nød Underst. i H. til § 2 i Lov af 4de Marts 1918	»

Tabel II. Fordeling af det i Tabel I anførte Antal Børn efter disses Alder pr. 31te Marts 1930.

Antal Børn i Alderen:	Antal Enkebørn	Antal forældreløse.
Under 4 Aar (understøttede med 200 Kr. aarlig)	1	»
Fra 4—12 » (— — 160 » —)	27	»
— 12—14 » (— — 120 » —)	16	»
Over 14 » (— — 120 » —)	19	»
	*) Ialt 63	»

*) I alt Tallene skal stemme med de ovenfor i Tabel I anførte Tal.

Tabel III. Fordeling af det i Tabel I anførte Antal Enker efter Antallet af understøttede Børn.

Antal Enker:	Antal Enker	Antal Enkebørn i alt
Med hver 1 understøttet Barn	14	14
» » 2 understøttede Børn	13	26
» » 3 — —	3	9
» » 4 — —	1	4
» » 5 — —	2	10
» » 6 eller flere understøttede Børn	0	0
	I alt *) 33	63

*) I alt-Tallene skal stemme med de ovenfor i Tabel I anførte Tal.

Tabel IV. Kommunens Udgifter til Enkebørnsunderstøttelsen i Regnskabsaaret 1929—30.

	Kr.	Kr.
1. Kommunen har udredet til Understøttelser i Kommunen		8526.67
2. Kommunen har refunderet:		
a. Til København, Frederiksberg og Gjentofte	180.00	
b. Til Købstæder (herunder Marstal og Flækkerne)	0	
c. Til Sognekommuner (undtagen Gjentofte)	555.00	
		<u>735.00</u>
	I alt for Posterne 1 og 2	9261.67
3. Kommunen har erholdt refunderet fra andre Kommuner		<u>1515.00</u>
4. Naar Post 3 drages fra I alt-Beløbet for Posterne 1 og 2, kommer til endelig Udgift (heri er ikke fradraget Statens Halvdel af Udgiften)		7746.67
5. Heri fragaar: Statens Tilskud til Enkebørnsunderstøttelsen i Henh. til § 4 i Lov af ²⁹ / ₄ 1913 (kun det i Regnskabsaaret faktisk modtagne Beløb)		<u>3873.33</u>
	Kommunens Netto-Udgift	<u>3873.34</u>

Der er budgetteret en Udgift paa Kr. 4800.00, og der har derefter været en Mindreudgift paa Kr. 926.66.

Beretning om Hjælpekassens Virksomhed

(i Henhold til Lov af 29. April 1913)

i Regnskabsaaret 1929—30.

Anm. I Beløbene for de udbetalte Understøttelser medregnes overalt Værdien af Naturalier.

Tabel I.

1. Samlet Antal Hovedpersoner understøttede i Løbet af Regnskabsaaret 1929—30 (d. v. s. direkte understøttede) 636.
2. De til disse udbetalte Understøttelser udgjorde i alt 127,645 Kr. 92 Ø.
3. Kommunens Brutto-Tilskud til Understøttelser udgjorde i alt 128,817 — 91 —
4. Hjælpekassens øvrige ordinære Indtægter (Bøder, Renter m. v.) 453 — 00 —

Tabel II. Fordeling efter Alder af de ovenanførte Hovedpersoner:

Antal Hovedpersoner i Alderen:	Mænd		Enker		Andre Kvinder		Hoved- per- soner i alt
	Familie- forsørgere	Enlige Personer	Familie- forsørgere	Enlige Personer	Familie- forsørgere	Enlige Personer	
Under 20 Aar	»	22	»	»	»	»	22
Fra 20 til under 30 Aar	77	110	»	»	1	3	191
— 30 » — 40 —	132	12	3	»	2	3	152
— 40 » — 50 —	89	11	5	»	8	6	119
— 50 » — 55 —	36	6	4	»	3	4	53
— 55 » — 60 —	33	2	1	»	»	5	41
— 60 » — 65 —	35	3	»	»	4	9	51
— 65 » — 70 —	6	»	»	»	1	»	7
— 70 Aar og derover	»	»	»	»	»	»	»
I alt	408	166	13	»	19	30	636**

Anm. Enlige Personer er saadanne, hvis Husstand kun omfatter den understøttede selv.

*) Herunder maa ikke medtages gifte Kvinder; disse skal (med Undtagelse af separerede og forladte Hustruer o. l.) ikke medregnes nogetsteds i Beretningen.

**) Dette Tal skal stemme med det ovenfor under Tabel I, 1 angivne.

De som Familieforsørgere opførte 13 Enker havde i alt 19 uforsørgede Børn.

Bestyrelsen for Rønne Kommunes Hjælpekasse, d. 14/9 1930.

Math. Madsen.

Statsanerkendte Arbejdsløshedskasser.

Tilskud til de i Kommunen statsanerkendte Arbejdsløshedskasser for disses Regnskabsaar 1929—30 Kr. 28706.46.

I Henhold til Lov om Arbejdsanvisning og Arbejdsløshedsforsikring § 13, 3. Stk. er der ydet 38 Medlemmer Kontingenthjælp til Beløb Kr. 1127.67.

Tilskud til statsanerkendte Sygekasser.

Kontant Tilskud til Rønne Sygekasse Kr. 3000.00.

Til Dækning af Merudgiften ved kronisk syge Medlemmers Forsikring i 1928; jfr. Sygekasselovens § 13, 3dje og 4de Stk., er efter modtagen Skrivelse af 31te Maj 1930 fra Statens Sygekasseinspektorat ydet Rønne Sygekasse for 93 Medlemmer Kr. 809.00.

Tilskud efter Sygekasselovens § 13, 5te Stk., jfr. § 16, til Medlemmer til Betaling af Medlemsbidrag til 86 Personer Kr. 1103.24.

I Henhold til Sygekasselovens § 15, 1ste Stk., er ydet 53 Sygekassemedlemmer paa Markjorderne vederlagsfri Læge- og Jordemoderkørsel til Beløb Kr. 320.40.

I Henhold til Sygekasselovens § 15, 5te Stk., er ydet 106 Sygekassemedlemmer vederlagsfri Befordring til eller fra Amtssygehuset til Beløb Kr. 681.60.

Samlet Udgift Kr. 5914.24 mod budgetteret Kr. 5193.80 altsaa en Merudgift paa Kr. 720.44.

Børnetilsyn.

Efter Lov af 28de Marts 1923 har de af Byraadet valgte Tilsynsdamer i 1929 foretaget 587 Tilsyn af de under Tilsyn værende Børn, der den 31te December 1929 udgjorde 177 Børn, der fordeler sig:

	Alle Plejebørn		Børn f. u. f. Ægteskab, som ikke er under off. Forsorg	Børn, til hvis Forsørgelse der af det off. udbet. Bidr.		Børn i alt
	Familiepleje	Dagpleje		f. u. f. Ægteskab	Ægtebørn	
Antal $\frac{1}{1}$ 1929	73	»	9	45	29	156
Tilgang i Aaret	26	»	13	1	8	48
Afgang i Aaret	99	»	22	46	37	204
Antal $\frac{31}{12}$ 1929	20	»	1	4	2	27
	79	»	21	42	35	177

Aarsagen til Afgangen fordeler sig saaledes:

1. Fritaget for Tilsyn, fordi Hensynet til Fortjeneste eller Erhverv skønnes at ligge udenfor Bevæggrunden til Plejeforholdet (§ 10). 3
2. Fritaget for Tilsyn, fordi Tilsyn føres af en anerkendt Forening for Børneforsorg (§ 10) 10
3. Bidragnydende Børn fritaget for Tilsyn, fordi Forholdene i det enkelte Tilfælde taler for Fritagelse (§ 2) 3
4. Flyttet uden for Tilsynskredsen 4
5. Udgaet paa Grund af Alder 4
6. Overgaaet til anden Forsorg (Værgeraadsforsorg o. l.) 0
7. Legitimeret ved Forældrenes Ægteskab 1
8. Afgaaet ved Døden 0
9. Udgaet af andre Aarsager 2

Efter Anmeldelserne fra Jordemødrene er der i 1929 født 14 Børn uden for Ægteskabet, hvoraf

- 1 umiddelbart efter Fødselen flyttet til andre Kommuner,
- 4 » » » er afgaaet ved Døden,
- 1 blev anbragt i Familiepleje og
- 8 forblev hos Barnemødrene.

Beretning til Overinspektøren

		I. Samlet Antal Børn under Tilsyn ved forrige Aars Slutning (³¹ / ₁₂ 1928)					II. Tilgang i Aarets Løb				
Børn født Aar:	1. Alle Plejebørn (§ 1, 1. Stk.)		Børn, der opdrages hos Forældrene (Moderen) og er under Tilsyn som:		1. Plejebørn § 1, 1. Stk.		2. Børn f. u. f. Ægteskab under 7 evt. 14 Aar § 1, 2. Stk.	3. Bidragnydende Børn (§ 2)			
	a. Fam. pleje (Dag og Nat)	b. Dagpleje	Børn f. u. f. Ægteskab under 7 evt. 14 Aar § 1, 2. Stk.	Bidragnydende	a. Famili-pleje	b. Dag-pleje		a. Børn f. u. f. Ægte- skab	b. Ægte- børn		
				Børn f. u. f. Ægteskab	Ægtebørn						
1929	»	»	»	»	»	8	»	10	»	»	
1928	5	»	5	3	»	3	»	2	»	»	
1927	5	»	1	9	»	1	»	»	»	»	
1926	5	»	2	3	»	1	»	»	»	1	
1925	8	»	1	2	1	1	»	»	»	»	
1924	7	»	»	5	2	2	»	»	1	1	
1923	4	»	»	1	3	1	»	»	»	»	
1922	6	»	»	2	2	1	»	»	»	2	
1921	3	»	»	3	1	1	»	»	»	»	
1920	6	»	»	3	4	2	»	»	»	»	
1919	2	»	»	2	2	»	»	»	»	2	
1918	4	»	»	4	1	2	»	1	»	»	
1917	3	»	»	3	2	2	»	»	»	»	
1916	4	»	»	2	1	»	»	»	»	1	
1915	5	»	»	»	3	1	»	»	»	1	
1914 ell. tidl.	6	»	»	3	7	»	»	»	»	»	
Ialt	73	»	9	45	29	26	»	13	1	8	

NB. Under Rubrik 2 opføres intet Barn, som allerede er medtaget under Rubrik 1 og under Rubrik 3 intet, som allerede er medtaget under Rubrik 1 eller 2.

for Opdragelseshjemmene.

III. Afgang i Aarets Løb				IV. Samlet Antal Børn under Tilsyn ved Aarets Slutning (³¹ / ₁₂ 1929)						V. I hvor mange Tilfælde har Tilsynsmyndigheden hævet Plejeforhold efter § 8	
1. Plejebørn § 1, Stk. 1.		2. Børn f. uf. Ægteskab under 7 evt. 14 Aar § 1, Stk. 2	3. Bidragnydende Børn (§ 2)		1. Alle Plejebørn § 1, 1. Stk.		Børn, der opdrages hos Forældrene (Moderen) og er under Tilsyn som 2.		3. Bidragnydende		
a Familiepleje	b Dagpleje		a Børn f. u. f. Ægteskab	b Ægtebørn	a Fam. Pleje (Dag og Nat)	b Dagpleje	Børn f. u. f. Ægteskab under 7 evt. 14 Aar (§ 1, 2. Stk.)	a Børn f. u. f. Ægteskab	b Ægtebørn		
5	»	1	»	»	3	»	9	»	»	»	
3	»	»	»	»	5	»	7	3	»	»	
1	»	»	1	»	5	»	1	8	»	»	
1	»	»	»	»	5	»	2	3	1	»	
2	»	»	1	»	7	»	1	1	1	»	
1	»	»	»	»	8	»	»	6	3	»	
»	»	»	»	»	5	»	»	1	3	»	
2	»	»	»	»	5	»	»	2	4	»	
1	»	»	»	»	3	»	»	3	1	»	
1	»	»	»	»	7	»	»	3	4	»	
»	»	»	»	»	2	»	»	2	4	»	
1	»	»	»	»	5	»	1	4	1	»	
»	»	»	»	»	5	»	»	3	2	»	
»	»	»	»	1	4	»	»	2	1	»	
1	»	»	»	»	5	»	»	»	4	»	
1	»	»	2	1	5	»	»	1	6	»	
20	»	1	4	2	79	»	21	42	35	»	

SAMLET OPGØRELSE
 over
offentlig Hjælp i Rønne Kommune
 i 1929—30.

	Udgifter.	Kr.	Kr.
1. Administration (herunder Aldersrentevæsenets, Enkebørnsunderstøttelsens og Børnetilsynets Kontorholdsudgifter)			8465.16
2. Forsørgelsesvæsenet:			
Hjælp til »Egne Fattige«		32948.94	
» » hjemløse trængende		32368.13	
Hjælp til »Fremmede Fattige«		26060.40	
Alimentationshjælp		12283.85	
Hjælp, der ikke medfører Fattighjælps Virkning		47983.59	
Forsørgelsesanstaltens Driftsunderskud		2322 02	
		153966.93	
3. Aldersrentevæsenet:			
Rente til Rentenydere		405228.31	
»De gamles Hjem« Driftsunderskud		17329.21	
Andre Udgifter		4022.79	
		426580.31	
4. Enkebørnsunderstøttelsen			9261.67
5. Invalideforsikringsloven:			
§ 5 (Kommunens Tilskud til Invalideforsikringsfonden)		4832.00	
§ 4, 3. Stk., jfr. § 14, 3. Stk. (Svær Invaliditet)		6548.52	
§§ 22 og 26		2899.78	
§ 25 (Forskudsvis Hjælp)		8634.85	
§ 27 (Rentenydere over 62 Aar)		5834.67	
		28749.82	
6. Hjælpekassen:			
Ordinær Hjælpekassehjælp		128817.91	
Andre Udgifter		2264.70	
		131082.61	
7. Tilskud til statsanerkendte Sygekasser m. m.			5914.24
8. Tilskud til statsanerkendte Arbejdsløsheds-kasser		28706.46	
— » Medlemskontingent til do.		1127.67	
		29834.13	
		I alt 793854.87	

	Kr.	Kr.
Indtægter.		
1. Forsørgelsesvæsenet:		
Forsørgelsesgaardens Driftsoverskud	386.02	
Refusioner og andre Indtægter	85660.09	
	<u> </u>	86046.11
2. Aldersrentevæsenet:		
Refusioner fra andre Kommuner og andre	63384.13	
Do. fra Staten	199409.10	
	<u> </u>	262793.23
3. Enkebørnsunderstøttelsen:		
Refusion fra andre Kommuner	1515.00	
Do. fra Staten	3873.33	
	<u> </u>	5388.33
4. Invalideforsikringsloven:		
Refusioner		10266.29
5. Hjælpekassen:		
Statskassens Refusioner		10793.21
		<u> </u>
		I alt 375287.17
Rønne Kommunes Netto-Udgift til offentlig Hjælp har herefter været		418567.70
		<u> </u>
		<u> </u>
		I alt 793854.87

Indbyggerantal 10598.

Gennemsnit Netto-Udgift til offentlig Hjælp Kr. 39,49 pr. Indbygger.
Do. Bruttoudgift » — — » 74,91 » —

Rønne Forsørgelsesvæsenens Kontor
i September 1930.

Beretning

om

Rønne Købstads Skolevæsen

for Aaret 1ste April 1929 til 31te Marts 1930.

Det samlede Antal af skolesøgende Børn ved Byens forskellige Skoler var den $31/12$ 1929 1404, medens det den $31/12$ 1928 var 1403. Hertil kommer 120 Børn over skolepligtig Alder paa Rønne Statsskole.

Børnene fordelte sig saaledes i de forskellige Skoler:

	Dreng	Piger	Til- sammen	Over skolepl. Alder	Under skolepl. Alder	Udenbys var
Kommuneskolen	554	567	1121	44	5	11
Statsskolen	72	52	124	0	0	33
Forberedelsesskolen	62	38	100	0	4	8
Rønne Pigeskole	0	59	59	0	6	5
	688	716	1404	44	15	67
I andre Komm.s Skoler underv.	0	1	1			
I Hjemmet undervistes	3	1	4			
Endnu ikke indm. Børn i skole- pligtig Alder	1	0	1			
Uden Undervisning paa Grund af vedvarende Sygdom	0	1	1			
Tilsammen	692	719	1411		126	

Antallet af Børn i undervisningspligtig Alder fra Rønne Kommune var altsaa $1411 \div 126 = 1285$. Paa samme Tid i Fjor var dette Tal 1288.

Foruden de ovennævnte Børn undervistes paa Statsskolen 72 Dreng og 48 Piger, ialt 120 Børn, over skolepligtig Alder.

Ved det ny Skoleaars Begyndelse 1ste April 1930 var Antallet af Børn, der undervistes paa Rønne Kommuneskole, 1221 mod 1167 pr. 1ste April 1929.

Kommuneskolen.

Til- og Afgang i Aarets Løb ($1/1$ — $31/12$ 29).

(Førrige Aars Tal vedføjes i Parantes)

Tilgang.

Nyindmeldte Børn	165	(157)
Tilflyttede fra andre Skoler i Byen	10	(4)
Tilflyttede fra andre Kommuners Skoler	50	(45)
Tilsammen	225	

Afgang.

Udskrevne som ikke længer skolepligtige	139	(122)
Afgaaet ved Døden	1	(2)
Overgaaet til Statsskolen	10	(4)
— til andre Skoler i Byen	2	(1)
— til Børnehjemmet i Rønne	0	(2)
— til Sanatoriet	0	(3)
Flyttede til andre Kommuner's Skoler	35	(37)
	<u>Tilsammen</u>	<u>187</u>

Opgang i Børnetal for Kalenderaaret = 38.

— i — for Skoleaaret = 54.

Børnene var fordelte i 38 Klasser:

5 Førsteklasser.	5 Sjetteklasser.
5 Andenklasser.	3 Syvendeklasser.
6 Tredjeklasser.	4 Mellemskoleklasser.
5 Fjerdeklasser.	1 Realklasse.
4 Femteklasser.	

Skolebesøget.

Antallet af Undervisningsdage i Kalenderaaret har været 246. I Børnernes Forsømmelser har der været en lille Stigning, hvilket især skyldes en Del flere Sygedage. I de ulovlige Forsømmelser har der været en Nedgang. I nedenstaaende Oversigt er Tallene i Parantes forrige Aars Tal.

Forsømmelser paa Grund af Sygdom:	11340 Dage eller 4,05 % (3,72 %)
— af anden lovlig Grund:	1168 — — 0,42 % (0,26 %)
— uden lovlig Grund:	49 — — 0,02 % (0,03 %)
Samtlige Forsømmelsor:	<u>12557 Dage eller 4,49 % (4,01 %)</u>

Nedenstaaende Oversigt viser Lærerpersonalets Fraværelse paa Grund af Sygdom eller Orlov:

	Sygedage	Procentvis af samtl. Dage	Orlov	Procentvis af samtl. Dage
Lærere	43	0,56 %	33	0,43 %
Lærerinder	281	3,68 %	2	0,03 %

I Sygedagene for Lærerinderne er medregnet en Lærerindes Fraværelse paa Rekreation hele Aaret. Denne Sygeperiode har været uden Udgift for Kommunen, da Vedkommende selv har betalt sin Vikar.

En Lærers Fraværelse paa Aarskursus er ikke medregnet i Lærernes Orlovsdage, medens derimod Kantor Johansens Fraværelse paa Grund af Sanginspektion etc. er medtaget.

Forskellige Meddelelser.

Skolens Haandgerningsundervisning har været inspiceret af Haandgeringsinspektrice Frk. Schou.

— Skolens Gymnastiksal har i Vinterhalvaaret været benyttet af føl-

gende Klubber: Viking, Rønne Boldklub, Boldklubben af 1910, K. F. U. M. s og K. s Gymnastikhold.

— Ungdomsskolen begyndte sin Virksomhed den $23/10$ 29 og sluttede den $27/2$ 30. Der begyndtes med 26 og sluttedes med 18 unge Piger.

Følgende var Lærere ved Skolen: Frk. K. M. Knudsen, Fru Hansen (Bornhs. Husholdningsskole), Hr. E. Just Petersen og Overlæreren.

De samlede Udgifter til Lærerløn og Materiale var 804,37 Kr., deraf betaler Staten 60 % eller 482 Kr.

— Foruden Pige-Ungdomsskolen har Arbejdernes Oplysningsforbund haft en godt besøgt Aftenskole for Mænd. Følgende underviste i denne: Hr. Bjerregaard, Hr. Håkansson og Overlæreren.

— Knudsker Kommune har i det forløbne Aar betalt for Undervisning af 15 Børn. Betalingen var 1554,99 Kr. beregnet efter 121,17 Kr. aarlig pr. Barn.

— Ogsaa i Aar har Skolen arrangeret en Udvekslingsrejse til Tyskland. Denne Gang gik Turen til Dresden, hvorfra vi her modtog ca. 25 Børn fra den bekendte Dürerskole. Disse Børn kom i Begyndelsen af Juli og opholdt sig her en halv Snes Dage indkvarterede i vore Børns Hjem. Til Gengæld tog Hjemmene i Dresden med stor Gæstfrihed imod ca. 30 af vore Børn, som havde et overordentligt lærerigt og fornøjeligt Ophold i den skønne, gamle Stad ved Elben og foretog herlige Ture i dens Omegn og i sachsich Schweiz. Der vil i det kommende Aar ikke blive nogen Skolerejse til Udlandet, men det er Hensigten atter næste Aar at tage Sagen op, og Skolen har allerede Invitation til en ny Rejse. — I den kommende Sommerferie udveksles der med et Hold fra Folkeskolen og et Hold Børn fra Vordingborg.

— Skolens aarlige Udflugt gik i Aar med de største Børn — ca. 300 — pr. Dampskib til Kristiansø, medens de mindre — ca. 350 — havde Tur til Almindingen. De mindste havde en vellykket Tur med Toget til Skovly. —

— Skolen har modtaget Bedømmelse af Resultaterne fra den ministerielle Prøve. Det viste sig, at saavel Følkeskolens Klasser som Mellemskolen i det væsentlige laa paa Gennemsnittet for samtlige bedømte Skoler, for Regningens og Ordenens Vedkommende lidt over, for den skriftlige Dansk's Vedkommende ubetydeligt under. Det sidste Resultat skyldes formentlig i nogen Grad den stærkt særprægede bornholmske Dialekt.

— $8/1$ modtog Skolen fra Ministeriet Meddelelse om, at Eksamensret var bevilget.

— $15/6$ deltog Skolen i et vellykket Sportsstævne i Svaneke med ca. 65 Børn. Drengene spillede Fodbold, Pigerne spillede Langbold og konkurrerede i Stafetløb.

— $13/12$ og $14/12$ havde Skolen indbudt til Forældrefest i Hotel Phønix store Sal. Salen var stuvende fuld begge Aftener. Elever fra Realklassen opførte Hostrup: Intrigerne (instruerede af Lærer Kymer), og et stort Kor sang flerstemmige Sange under Kantor Johansens Ledelse.

— I Sommerferien opførtes et nyt Klasseværelse for Realklassen. Paa Grund af det stigende Børnetal har det været nødvendigt at anskaffe nogle Skoleborde. Ellers er der ikke sket væsentlige Forandringer med Skolens Bygninger eller Materiel.

— Skolen har fra Arbejdsmand Nielsen, Egingsgade, modtaget som Gave til Samlingen en Kasse med Jordarter fra Boringerne ved Buldre-gaard (Dybde 0—50 m) og fra Sygehuset en stor Samling Røntgenbilleder.

Skolelægen.

Dr. Kabell har som sædvanlig med stor Grundighed gennemført sine kvartaarlige Undersøgelser af alle Skolens Børn. Ogsaa i Aar har en Del Børn paa Skolen faaet Jernpiller og Levertran. I det store og hele har Sundhedstilstanden været god.

Skolesparekassen

havde $\frac{1}{4}$ 1929 889 Sparere med en Kapital paa 29602,10 Kr. Den $\frac{1}{4}$ 1930 var Antallet af Sparere 897 med en Kapital paa 30531,40 Kr. — Ved Udskrivningen pr. 1ste Oktober udbetales til 50 Sparere 3552,65 Kr., og ved Udskrivningen pr. 1ste April udbetaltes til 53 Sparere 4345,12 Kr.

Lærerbogsamlingen

har som Tilskud fra Etatsraadinde Koefoeds Legat modtaget 100 Kr. og fra Kommunen 100 Kr.

Beløbet er anvendt til forskellige løbende Subskriptioner, enkelte Haandbøger og til Indbinding.

Etatsraadinde Koefoeds Legat til Rønne Kommuneskole.

Foruden de ovenfor nævnte 100 Kr. til Lærerbogsamlingen er modtaget 100 Kr. til Kassererne for Skolesparekassen.

Grosserer Riis' Legater.

a) Regnskab for Kompletteringsfonden.

Indtægt.	Kr. Ø.
Beholdning pr. $\frac{1}{4}$ 1929	218 19
Renter for 1 Aar af 2500 Kr.	112 50
Renter paa Sparekassebog	7 83
	<hr/>
	338 52
	<hr/>
Udgift.	Kr. Ø.
Lysbilleder til Kræftforedrag	10 00
Model af Eksplosionsmotor	62 00
Udstopning af Havlit etc.	6 50
Porto ved Pengesendelser	0 42
Beholdning pr. $\frac{31}{3}$ 1930	259 60
	<hr/>
	338 52
	<hr/>

b) *Flidslegaterne.*

Oktober 1929.

Præmier til flittige og opmærksomme Drengene. (Beløb: 56,25 Kr.)

Edmund Andersen

Poul Hansen

Olaf Lund

Axel Kofoed

Willy Juul

Svend Aage Kofoed.

} Hver en Sparekassebog
med et mindre Beløb.

Poul Hansen fik desuden en Værktøjskasse med Værktøj.

Præmier for Haandgerning. (En Sølvting.)

Grete Ipsen

Bodil Jørgensen

Eva Mortensen.

Præmier for Skolekøkkengerning. (En Sølvting.)

Gerda Jørgensen

Lilly Engell

Grete Ipsen.

April 1930.

Præmier til flittige og opmærksomme Drengene. (Beløb: (56,25 Kr.)

Erik Børge Nielsen

Aksel Peter Mogensen

Gunnar Vagn Kofoed

Aage A. Poulsen Madsen

Viggo Holger Ipsen

Svend Aage Olsen

Karl Aage Jensen.

Gunnar V. Kofoed tillige Værktøjskassen.

} Hver en Sparekassebog
med et mindre Beløb.*Præmier for Haandgerning.* (En Sølvting.)

Ella Andersen

Nancy Sjølander.

Præmier for Skolekøkkengerning. (En Sølvting.)

Inger Jørgensen

Helga Mortensen

Oktavia Larsen.

Kommunens Udgifter til Skolevæsenet.

I Regnskabsaaret 1928—29 har Kommunens Udgifter til Skolevæsenet udgjort 131224,21 Kr. Den gennemsnitlige Udgift pr. Barn bliver 121,17 Kr. Heri er ikke medregnet Renter og Afdrag paa Byggelaan.

Lærerpersonalet.

I det forløbne Aar har to af Skolens dygtige Lærerkrafter søgt og faaet deres Afsked, nemlig Hr. Lærer S. P. Andersen fra 1ste Marts og Frk. J. Kjøller fra 1ste April. Den første har været Lærer her siden 1895, men maatte nu tage sin Afsked paa Grund af Svagelighed. Frk. Kjøller har været ansat her siden $\frac{2}{12}$ 1890 og kunde altsaa næste Aar have fejret sit 40 Aars Jubilæum.

Ved Skoleafslutningen bragte Overlæreren de to afgaaede Skolens Tak for deres lange og trofaste Arbejde ved Skolen.

Den $\frac{1}{4}$ ansattes Lærer Aage Engell som Timelærer, og $\frac{1}{6}$ rykkede Timelærer Ebbe Juul Nielsen ind som fast Lærer i afdøde Lærer Jacob Jensens Embede. Som Timelærer ansattes i hans Sted Lærer Holger Madsen fra $\frac{1}{7}$.

Pr. $\frac{1}{6}$ ansattes Lærer Ejner Just Petersen i et nyt fast Embede oprettet paa Grund af Realklassens Oprettelse.

Som Vikarer i kortere og længere Tid har følgende været beskæftigede:

Hr. Philip Hansen,	Fru Asta Nielsen,
» Østerbye,	» Willemoes Hansen,
» Lyster,	Frk. Noomi Nielsen,
» A. Kjøller,	» Karen Møller,
» Skafte Jespersen,	» Andreasen.
» P. V. Jensen.	

Hr. Kymer har afsluttet sit Aarskursus i Dansk, Geografi m. m., og Hr. Aage Engell har begyndt Aarskursus i Dansk, Historie m. m.

Frk. D. Thomsen har haft Feriekursus i Svensk og Hr. Håkansson Kursus paa den internationale Højskole i Helsingør.

Instruks

for

Skolelægen ved det kommunale
Skolevæsen i Rønne.



§ 1.

Skolelægen er Skolens Raadgiver i alle hygiejniske Spørgsmaal. Han afgiver sit skriftlige eller mundtlige Skøn over saadanne Spørgsmaal, — efter Omstændighederne til Skolekommissionen, Skoleudvalget, Overlæreren, eller vedkommende Lærer(inde), — og han er til Raadighed for enhver Lærer, der ønsker at konferere med ham om skolehygiejniske Spørgsmaal.

Skolelægen skal nu og da aflægge Besøg i Klasseværelserne, — i Undervisningstiden efter Anmeldelse til Overlæreren, — og være vejledende med Hensyn til hygiejniske Mangler (Ventilation, Rengøring, Skolebordenes Størrelse o. s. v.)

Ved Nybygninger og Nyindretninger af Undervisningslokaler afgiver Skolelægen sit Skøn over deres hygiejniske Forsvarlighed, naar Sagen henvises til ham.

§ 2.

I Løbet af den første Maaned efter Indskrivningen pr. 1. April undersøger Skolelægen alle nyindskrevne Børn. Undersøgelsen sker paa Skolens Lægeværelse eller hjemme hos ham selv efter hans eget Valg. Overlæreren foranlediger ved en skriftlig Meddelelse til Hjemmet, at Børnene møder til denne Undersøgelse sammen med deres Mødre, og med de Bemærkninger Lærerne maatte have at gøre om Børnene. Undersøgelsen skal tjene til at godtgøre, om der findes Sygdomme, Sygdomsanlæg eller andre Abnormiteter, og Resultatet af Undersøgelsen anføres paa Bagsiden af et Kort, paa hvis Forside Resultatet af de senere omtalte fjerdingaarlige Undersøgelser noteres. Bagsiden af Kortet skal have Plads til 1. Afstamning. 2. Hidtidigt Helbred. 3. Syn og Hørelse. 4. Ernæring og Legemsbygning. 5. Nuværende Sundhedstilstand. 6. Tandforhold. 7. Behandling. (Under denne Rubrik udsat eller modificeret Skolegang.) 8. Navnet paa Hjemmets Sygekasse- eller Huslæge. (Skolebogen holder denne Rubrik a jour hvert Januar Kvartal). Syn og Høreprøven kan udsættes til det 2. Skoleaar.

Efter at Kortene er udfyldte, sendes de til Overlæreren, for at denne kan bemærke Indholdet af Punkt 7 og give Læreren fornøden Meddelelse herom. Kortene opbevares i Skolens Lægeværelse.

§ 3.

Skolelægen skal under Epidemier undersøge de Børn, som Lærerne maatte finde mistænkelige, og som de i denne Anledning sender til Lægens Hjem eller Skolens Lægeværelse efter Lægens Valg. Udebliver Børn under en Epidemi fra Skolen, fordi der er Sygdom i Hjemmet, men uden Oplysning om Sygdommens Art, skal Lægen — naar Skolen anmoder ham derom — ved Besøg i Hjemmet eller Forespørgsler hos andre Læger, skaffe Klarhed i dette Forhold. I begge Tilfælde skal Skolens Anmodning være ledsaget af Oplysning om, hvorvidt paagældende Hjem har Sygekasse- eller Huslæge, og i bekræftende Fald Navnet paa denne.

Udebliver et Barn — ogsaa udenfor Epidemiforhold — fra Skolen i flere Dage uden Lægeattest, skal Lægen ligeledes, naar Skolen anmoder ham derom, skaffe dette Forhold oplyst.

§ 4.

Hvert Fjerdingaar, og helst i første Maaned af dette, skal Lægen undersøge alle Børn i Skolen med Hensyn til Højde og Legemsvægt, abnorme Blodlyde, Kirtler, Hudsygdomme, samt hvad han ellers maatte finde Anledning til. Børnene skal ved denne Lejlighed have nøgen Overkrop og kun være iført Strømper og Benklæder. Hvis Skolelægen faar Mistanke om Lungelidelse, og ikke paa Stedet kan stille en afgørende Diagnose, skal han foranledige paagældende Barn henvist til nærmere Undersøgelse paa Bornholms Amts Tuberkulosestation. Læreren (helst Klasselæreren) er Lægen behjælpelig med Højde- og Vægtmaalingen. Resultatet af Undersøgelsen anføres paa Kortet, og der gives Læreren og Hjemmet Meddelelse om, hvad der har Interesse for dem, saaledes hvor Lægen finder, at der bør gives Levertran eller Jern.

Læreren besørger dette givet paa Skolen efter Lægens Anvisning. Hvor anden Behandling findes hensigtsmæssig og kan foretages ambulatorisk, besørger Lægen den, forsaavidt Børnenes Forældre ikke ved Sygekasse- eller Huslæge eller paa anden Maade selv ønsker at sørge for deres Børns Behandling. Har de saadan Adgang til Lægehjælp, medgiver Lægen Børnene en Seddel til Hjemmet med Oplysning om den fundne Abnormitet til Underretning for dettes Læge. De ved den nævnte ambulatoriske Behandling nødvendige Lægemidler betaler Skolen. Nødvendiggør Sygdommen Hjemmebliven eller Sengeleje, gives Barnet en skriftlig Meddelelse derom til Hjemmet, som saa selv maa søge Læge. For at Skolen kan kontrollere, om Barnet er taget under Behandling, anmodes den behandlende Læge om ved sin Underskrift paa Sedlen at attestere, at Barnet bliver behandlet. Andre Lægers Anmodning om Fritagelse for Badning, Gymnastik og lign. henvises til Skolelægen.

§ 5.

Lægen afgiver hvert Aar inden Udgangen af April til Skoleudvalget en skriftlig Beretning om sin Virksomhed i det forløbne Skoleaar. Beretningen maa indeholde Oplysning om, hvor mange Besøg Lægen har aflagt paa Skolen til hygiejnisk Eftersyn og disses Resultat, om hvilke Sygdomme, han har fundet, og i hvor mange Tilfælde, se § 3.

§ 6.

Lægen kan med 3 Maaneders Varsel opsiges eller opsiges sin Stilling til 1ste April. Lønnen fastsættes efter nærmere Forhandling med vedkommende Læge.

Vedtaget i Rønne Byraads Møde den 28de April 1930.

Instruks

for

Skolebetjenten ved Rønne kommunale
Skolevæsen.



§ 1.

Skolebetjenten staar i Skolevæsenets Tjeneste. Han ansættes af Byraadet, og Skoleudvalget bestemmer hans Arbejdsomraade.

Skolebetjentens nærmeste foresatte er Skolens Leder, og han er med Hensyn til alt vedrørende Skolens Renholdelse undergivet dennes Tilsyn og pligtig at følge hans Anvisninger.

§ 2.

Skolebetjenten udfører enhver Tjeneste i Skolens Interesse, som forlanges af ham af Skolens Leder.

§ 3.

Skolernes Porte, Døre og Laager skal han aabne og aflukke til de Tider, der nærmere opgives ham af Skolens Leder.

Enhver Uorden, enhver Beskadigelse af Skolens Ejendele eller Brøst paa Bygning og Inventarium, som han maatte blive opmærksom paa, og som han ikke selv kan afhjælpe, skal han anmelde til Skolelederen og tillige meddele denne de Oplysninger om det forefaldne, som han er i Stand til at give. Alle uvedkommende Personer skal han holde borte fra Skolens Grund.

§ 4.

Skolebetjenten skal til enhver Tid være til Skolens Tjeneste. Han maa derfor ikke paa Skoledage i Timevis være borte fra Skolen i denne uvedkommende Anliggender uden Skolelederens Samtykke, og han skal i alle Tilfælde sørge for, at hans Arbejde bliver udført under hans Fraværelse. Under Skolens Rengøring maa han være til Stede i Skolen og personlig tilse alt, og i denne Tid kan det kun i meget paatrængende Anliggender tillades ham at forlade Skolen.

§ 5.

Skolebetjenten passer Fyringen i Centralvarmeanlægget og Badeovnen paa østre Skole, og han aabner, lukker og regulerer Varmetilførslen paa vestre Skole. I den Tid af Aaret, da kunstig Varme ikke benyttes, skal han paa de Dage, da Skolen har fri, umiddelbart før Skoledagen, sørge for, at et Vindue i hvert Skolelokale staar aabent Dagen igennem med paasat Stormkrog. Skolebetjenten sørger for, at alle Lys er slukkede og alle Vinduer lukkede om Natten.

§ 6.

Skolens Renholdelse i Overensstemmelse med de derom fastsatte Bestemmelser besørgeres af Skolebetjenten. Til Medhjælp for ham ved Udførelsen af dette Arbejde antager og lønner Skolen Rengøringskoner i saa stort Antal, som ved den enkelte Skole er fornødent.

§ 7.

Skolebetjenten tilser og leder alt Rengøringsarbejdet og overbeviser sig om, at alt til rette Tid er udført i Overensstemmelse med de gældende Bestemmelser. Det paahviler ham uden særligt Vederlag i Sommerferien at tjære eller karbolinere Skolens Plankeværker og Paptage i den Udstrækning, det anses fornødent. Ved de aarlige Hovedrengøringer er han, hvor det er nødvendigt, Rengøringskonerne behjælpelig med Vinduernes Aftagning og Paasætning ved Pudsningen og lign. Desuden paahviler der ham Gulvenes Paasmøring med Fernis, Renholdelse af Lofterne saa ofte det er nødvendigt og mindst to Gange aarligt, af Lokalerne i Kælderen, af Skolegaardene og W. C.erne paa østre Skole. Fremdeles paahviler der ham Udbankning af Madrasser i Gymnastiksalen, Fjernelsen af enhver Inskription eller anden Tilsølen af Vægge, Døre, Porte, Laager eller Plankeværker samt saadant Rengøringsarbejde, som ikke taaler Opsættelse. I Sommerferien afvaskes alle udvendige Døre og malede Plankeværker samt Bænke i Gaarden. I tørt Vejr skal han vande østre Skoles Legeplads een Gang og vestre Skoles Legeplads to Gange om Dagen. Skolebetjenten maa være til Stede paa vestre Skole mindst en halv Time hver Formiddag og maa om Eftermiddagen tilse Rengøringsarbejdet saavel paa østre som paa vestre Skole.

§ 8.

Gadefejning udfor Skolernes Grund paahviler Skolebetjenten, ligesom han skal renholde Anlæggene foran Skolerne.

§ 9.

Rengøringskonerne antages af Skolens Leder i Forbindelse med Skolebetjenten. Betalingen fastsættes af Byraadet og beregnes pr. Klasseværelse. Alt Rengøringsarbejde uden for de egentlige Klasseværelser beregnes af Hensyn til Betalingen og Fordelingen af Arbejdet i Antal af Klasseværelser, der fastsættes af Skolens Leder for hver enkelt Skole.

§ 10.

Alle Rengøringsmidler og Rengøringsapparater anskaffes for Skolens Regning, og Skolebetjenten fører Tilsyn med, at der gøres en sparsommelig og fornuftig Brug af disse Ting.

§ 11.

Skulde en eller flere af Skolebetjentens Medhjælpersker udeblive fra det Rengøringsarbejde, som vedkommende har paataget sig, paahviler det

Skolebetjenten at sørge for, at Rengøringsarbejdet alligevel bliver udført. Betalingen herfor fastsættes i hvert enkelt Tilfælde af Skoleudvalget.

§ 12.

Den, der passer Skolebadningen, er ogsaa forpligtet til at rengøre Badeværelset.

§ 13.

Naar Klasseværelser, Gymnastiksale eller andre af Skolens Lokaler efter Tilladelse af Byraadet eller Skoleudvalget benyttes uden for den egentlige Undervisningstid af Foreninger og lign., paahviler Rengøring af disse Lokaler efter saadan Benyttelse Skolebetjenten, som herfor oppebærer Betaling fra den, hvem Tilladelsen til Benyttelsen er givet, eventuelt efter en af Skoleudvalget fastsat Takst. Han fører i Tilfælde, hvor Brugeren skal betale for Belysning, Kontrol med, hvad der forbruges af Lys.

§ 14.

Skolebetjenten maa finde sig i de Forandringer i eller Tilføjelser til denne Instruks, som Skoleudvalget maatte anse fornødne, samt nøjagtigt efterkomme de Paalæg, som han gennem Skolens Leder modtager.

Rønne Byraad, den 10de November 1930.

P. R. V.

Niels Nielsen.

Rønne kommunale Elektricitetsværk.

I Elektricitetsværkets 20. Driftsaar er Produktionen steget med 34 %. Salget af Elektricitet til Belysning i Byen er steget med 8,53 % og til Motorer med 17,64 %, ialt er der i Byen et Salg paa 667,988 kWh mod 584,631 kWh Aaret før. I Oplandet er Salget steget med 69,34 % fra 427,435 kWh til 723,819 kWh.

Der er nedlagt et Fødekabel fra Værket til Hjørnet af Voldgade og Østergade, heraf er de 405 m 2×120 mm² og Resten 250 m 2×95 mm² Jordkabel. Langs Haslevej er bygget 550 m 3×16 mm² Fordelingsledning. Fordelingsnettet er iøvrigt udvidet paa en kortere Strækning fra Haslevej til Ll. Sejersgaards Jorder.

I Oplandet er Hammerens Granitbruds Transformatorstation udvidet med en mindre Transformator til Beboernes Forsyning med Elektricitet i Sæne m. fl. Steder, den toges i Brug den 3. Juli 1929. Endvidere er bygget en Transformatorstation i Rutsker, den sattes i Drift den 15. December 1929, samt en Station i Allinge, der toges i Brug den 18. December 1929.

Der er indført Boligtarif og en særlig Tarif for Varmestrøm.

Iøvrigt henvises til omstaaende Regnskab og Beretning.

Rønne i Oktober 1930.

K. Schmidt.

Driftsregnskab 1929—30.

	Budget		Regnskab	
	Kr.	Kr.	Kr.	Kr.
Salg af Elektricitet:	Indtægter.			
Byen:				
Lys	166000.00		175338.20	
Kraft	54000.00		52461.40	
Boligtarif og Varme			2850.00	
		220000.00		230149.60
Oplandet:				
Vandværket	5000.00		5579.20	
Oplandets Transformatorforen.	43740.00		45321.63	
Egne Forbrugere: Lys	3500.00		4352.26	
Kraft	6330.00		6801.52	
Elektricitetsværker	9912.00		9304.85	
Industri	36300.00		43290.59	
		104782.00		114650.05
Salg af Varme		4400.00		3716.63
Andre Indtægter		2700.00		2656.73
		331882.00		351173.01
Større Indtægt		19291.01		
		<u>351173.01</u>		<u>351173.01</u>

	Udgifter.	
	Budget Kr.	Regnskab Kr.
Lønninger og Pensionstilskud	44893.00	46541.55
Kommunekontoret og Pensioner	11960.00	12166.08
Brændsel	50000.00	51560.68
Smøreolie, Tvist og Vand	8400.00	6232.37
Vedligeholdelse af Akkumulatorbatteri	800.00	29.76
» » Maskiner og Tavler	4800.00	5862.59
» » Værktøj og Inventar	500.00	544.76
» » Ledninger	3500.00	7209.00
» » Højspændingsledninger	1000.00	2573.85
» » Maalere	500.00	200.29
» » Bygninger og Plads	800.00	1459.75
Skatter, Afgifter og Forsikringer	4000.00	3512.36
Kontorudgifter	1000.00	1077.75
Aflæsning og Opkrævning	3747.00	3855.60
Renter 5 % af 1,652,034.30	82201.00	82601.72
Afskrivn. 3 % af 1,388,837.86	41622.00	41665.14
— 5 % af 263,196.44	12831.00	13159.82
Uforudsete Udgifter	3000.00	3855.60
	275554.00	284084.15
Større Udgift	8530.15	
	<u>284084.15</u>	<u>284084.15</u>

Driftsoverskud: 67,088 Kr. 86 Øre.

Elektricitetsværkets Formue.

	Kr.	Kr.
Anskaffelsessum d. 1/4 1929		1978828.68
Nye Anlæg afholdte af Driftoverskudet	17610.95	
Højspændingsanlæg til Allinge	7711.70	
Anlæg ved Sæne	5120.18	
Fjernopvarmningsanlægget	86057.42	
		<u>116499.25</u>
		<u>2095822.88</u>

	d. 1/4 1929	Afgang	Tilgang	d. 31/3 1930
Bogført Værdi	1322161.79	39664.85	12831.88	1295328.82
Højspændingsl. til Poulsker	58931.11	2696.56		51234.55
Saxebroanlægget	40881.18	2044.06		38837.12
Egebyanlægene	67241.77	3362.09		63879.68
Højspændingsl. t. Hammeren	71363.41	3568.17		67795.24
Do. til Rabekkeværket m.m.	29778.97	1488.95		28290.02
Fjernopvarmningsanlægget	66676.07	2000.28	19381.35	84057.14
	<u>1652034.80</u>	<u>54824.96</u>	<u>32218.23</u>	<u>1629422.57</u>

Fornyelsessum d. 1/4 1929	908.68
Fornyelsessum d. 31/3 1930	<u>908.68</u>

Elektricitetsværkets Gæld

d. 31/3 1930	<u>1203570.68</u>
------------------------	-------------------

Transformatorstationerne.

Navn	Nr.	K V A	I Drift	Installerede			Maalere			Fordelingsledn.		Leverede kWh.	
				Lampe- steder	H. K.	K. W.	Lys	Kraft	Ialt	km	Tons	1928-29	1929-30
Vandværket	5	15	17/4 1923	32	35,5	32,9	2	3	5	2,53	1,69	51838	55879
St. Almegaard	1	30	15/12 1924	80	32,0	31,2	1	1	2	9,74	6,87	2272	2142
Svalhøj	6	60	19/12 1925	558	150,0	151,7	20	13	33	32,93	29,78	9700	9717
Vestermarie	11.	100	19/12 1925	2506	348,2	388,6	149	43	192	28,2	20,08	29100	32330
Aarsballe	10	100	20/12 1925	1504	407,5	411,9	74	48	122	27,6	24,95	26710	30150
Klemensker	7	100	22/12 1925	2209	397,5	424,0	134	46	180	7,4	5,79	37890	39690
Hasle	8	60	10/8 1926	3427	72,8	168,3	295	20	315	20,14	16,78	21696	25643
Nylars 1	12	100	18/8 1926	1199	156,5	176,8	76	18	94	18,23	16,42	12230	15450
Nylars 2	13	100	18/8 1926	942	274,5	275,3	43	28	71	1	1	16100	17440
Klippeløkken	2	60	21/12 1926		104,0	98,6						45460	51292
Poulsker EV.	17	136	22/12 1926			97,0						8074	11028
Saxebrø	14	100	19/11 1927	695	156,0	161,3	26	19	45	16,8	14,97	8060	10320
Egeby 2	16	60	5/12 1927	677	148,0	153,5	34	15	49	13,48	8,56	10659	11620
Egeby 1	15	30	14/12 1927	225	51,0	52,7	11	7	18	7,27	5,11	1836	1885
Hammeren 1	9	250	19/5 1928		404,0	363,6						125000	305000
Stubbeløkken	3	100	17/9 1928		15,0	13,5						305	4017
Rabekkeværket	4	136	20/9 1928	1432	204,0	94,0	85	28	113	18,67	7,58	13060	63320
Nyker EV.	19	136	4/8 1929	226	8,7	226,6	2	2	4	1,00	0,88	4950	32050
Hammeren 2	9	10	3/7 1929	164	3,0	14,7	6	1	7	1,02	0,23	1750	400
Rutsker	20	10	15/12 1929	1339	4,5	45,7	70	10	80	2,75	2,19	400	4400
Allinge	21	40	18/12 1929									427435	725713
	21	1733		17265	2972,7	3389,5	1028	302	1335				

1) Er Ensrætteranlæg.

2) Heri 5,0 K.W. til Varmecvne.

1 Lampested = 30 Watt, 1 H. K. = 900 Watt.

Oversigt over Elektricitetsværkets Drift 1929—30 (20. Driftsjaar).

Maaned	Driftstimer for										Brændselsforbrug				Produktion				Produktion pr. Døgn	
	Msk. I	Msk. II	Msk. III	Msk. IV	Msk. V	Omf.	Værket	kg Olie	m ³ Gas	pr. kWh	pr. Md.	Olie	Gas	Gen.	Omf.	Største	Mindste			
								pr. Md.	pr. Md.											
April . . .	148 ¹⁵	171 ³⁰		219 ⁴⁵	281 ³⁰	276 ³⁰	720	393 ²⁶		0,326		63281		37405	6980	5079	1898			
Maj . . .	229 ⁴⁵	85 ³⁰		452 ⁴⁵	8 ⁰⁰	267 ⁴⁵	744	43676		0,325		66113		68570	6980	5334	1712			
Juni . . .	94 ⁴⁰	299 ³⁰		333 ¹⁰	135 ¹⁰	264 ⁰⁰	718 ¹⁵	41146		0,328		61466		64050	6210	5148	1558			
Juli . . .	243 ³⁰	77 ¹⁵		504 ⁵⁰		248 ¹⁵	744	43648		0,322		69331		66400	6385	5114	1748			
August . .	152 ⁰⁰	132 ⁰⁵		339 ²⁵	179 ³⁰	234 ³⁵	744	49491		0,314		75040		32470	5870	6697	1770			
September	174 ¹⁰	233 ⁰		92 ⁰⁰	469 ⁴⁵	164 ⁰⁰	712 ³⁰	54624		0,317		81806		90510	4180	7173	2014			
Oktober . .	169 ²⁵	61 ⁵⁰		61 ²⁰	524 ¹⁰	169 ¹⁰	744	55180		0,309		94126		84220	4420	7269	2432			
November .	118 ⁴⁰	24 ⁵		223 ⁴⁰	107 ⁵⁵	177 ⁴⁵	720	54090		0,310		104317		70030	4670	7593	2527			
December .	91 ⁰	187 ⁵⁵		144 ⁵⁵	475 ⁰⁰	138 ¹⁰	744	57500		0,308		109894		80070	3560	8083	2820			
Januar . .	218 ³⁵	121 ¹⁵		189 ¹⁵	328 ¹⁰	243 ⁰⁵	741 ⁴⁵	49600		0,314		98835		50000	4785	6108	2465			
Februar . .								42315		0,314		84762		67940	6840	5496	2389			
Marts . . .								48273		0,319		83386				5719	2554			
	1639 ⁵⁵	1212 ¹⁵		2698 ⁴⁰	3696 ¹⁵	2379 ³⁰	8748 ³⁰	578869		0,316		991657		841305	64220	8083	1558			

Forbrug af Smørelie 4633 kg = 2,52 gr pr. kWh
 Forbrug af Tvist 416,5 kg.

Maaned	Største Belastn. K. W.		Akk. Batteriet		Værkets Forbrug kWh.		Afgivet til Ledningsnettet Kilowattimer		Salg i kWh.						
	Jævn- strøm	Væksel- strøm	Ladn.		Lys	Kraft	Jævnstr.	Vækselst.	Lys	Jævnstrøm			Vækselst. i Taarne		
			Amp.	T.m.						Amp.	T.m.	Kraft		Ialt	
April	280	360	465	2370	2000	690	1259	42130	63745	105875	20753	17019	37772	51711	89483
Maj	240	360	500	4380	3710	564	1166	45720	74750	120470	3956	50428	54384	64482	173367
Juni	210	300	485	6670	5390	543	1719	40780	69595	110875	3956	50428	54384	54501	173367
Juli	220	340	433	7820	6310	435	2063	48560	72065	120625	56766	66749	128515	55695	259856
August	270	380	570	9280	7570	466	2185	52740	87465	140205	70942	56719	127661	80646	271997
September	330	400	610	11140	9140	533	2545	58160	93350	152010	108521	47946	156467	74172	282005
Oktober	360	400	620	7840	6380	705	2543	70830	87765	158095	81245	45824	127069	57287	218213
November	400	350	720	10920	9260	762	2275	80890	73960	154350	22000	19120	41120	57660	98780
December	450	450	790	6960	5980	353	2431	87710	82500	170510	864188	303805	667988	725713	1393701
Januar	380	280	510	6780	5690	332	2029	76800	62405	139205					
Februar	400	300	610	6110	5200	613	1772	63020	54245	117265					
Marts	320	380	515	8730	7370	601	2023	58470	74040	132510					
	450	450	790	89000	74000	7597	24010	724810	896685	1621495	364188	303805	667988	725713	1393701

Byen Transform. Taarne
 667988 725713 kWh.
 Forbrug i Installationerne 56922 170972 —
 Tab i Ledningsnet og Transformatorer 724810 + 896685 = 1621495 kWh.
 Afgivet fra Værket 32556 —
 Forbrug paa Værket 178911 —
 Tab paa Værket —
 Produktion 1832962 kWh.

Virkningsgrad af Centralen 90,3 %
 » Ledningsnet i Byen 92,3 —
 » Højspændingsnet og Transform. 81,1 —
 Samlet Virkningsgrad 76,0 —

Sammenligning mellem Driftsaarene 1928—29 og 1929—30.

	1928-29		1929-30		Forøgelse i alt i %		1928-29	1929-30	Forøgelse i alt i %	
Installeret Maskinkraft . . . H. K.	2250	2250								
> Motorgenerator K. W.	75	75								
> Akkumulatorbatteri	78	78								
Fødekabernes Længde . . . km	4,60	5,26	0,66	14,3						
Luffødekabels Længde . . . »		0,55								
Fordelingsnettets Længde . . . »	29,22	29,77	0,55	1,88						
> Kobbervægt Tons	22,91	23,13	0,22	1,00						
> Stikledninger . . . km	2294	2377	83	3,62						
> Højspændingskabel . . . km	1,00	1,20	0,20	20,00						
> Højspændingsluftledning . . . »	72,51	72,58	0,07	0,1						
> Antal Transformatorer . . . »	16	18	2	12,5						
> Ensrettere . . . »	3	3								
> Transform. saml. Størrelse K.V.A.	1693	1733	40	2,36						
Installationernes Størrelse:										
Jævnstrøm										
> Lys, 1 Lampested = 40 Watt KW	1173,9	1242,0	68,1	5,79						
> Kraft, 1 H. K. = 900 Watt.	1250,8	1324,5	73,7	5,89						
> Varme »	7,4	40,7	33,3	450,0						
> Ialt »	2432,1	2607,2	175,1	7,2						
Vekselstrøm										
> Lys, 1 Lampested = 80 Watt KW	407,2	517,9	110,7	27,19						
> Kraft, 1 H. K. = 900 Watt.	2453,6	2675,4	221,8	9,04						
> Ialt »	2860,8	3193,3	332,5	11,62						
Jævn- og Vekselstrøm, ialt . . . »	5292,9	5800,5	507,6	9,59						
Maalere i Byen:										
> Lys »	2831	2932	101	3,57						
> Kraft »	285	294	9	3,16						
> Varme »	24	27	3	12,5						
> Ialt »	3140	3253	113	3,6						
Maalere i Oplandet:										
> Lys »	825	1028	203	24,6						
> Kraft »	253	302	49	19,3						
> Ialt »	1078	1335	252	23,9						
Produktion kWh.										
> Største Døgnproduktion										
> Mindste										
> Værkets Forbrug til Lys										
> Do. til Kraft og Signalanlæg										
Afgivet Energi:										
> Jævnstrøm kWh.										
> Vekselstrøm »										
> Ialt »										
Forbrug:										
> Byen, Lys kWh.										
> Kraft »										
> Boligtarif og Varme										
> Jævnstrøm ialt »										
> Vandværket »										
> Oplandets Transformf.										
> Egne Forb. i Oplandet Lys										
> Kraft										
> Elektricitetsværker »										
> Industri »										
> Vekselstrøm ialt »										
Jævn- og Vekselstrøm ialt										
> Benyttelsestid f. Belysni. i Byen Tm.										
> f. Motorer »										
> ialt »										
> Saml. Udgifter pr. prod. kWh. Øre										
> — — — — — » solgt										
> Gennemsnitspris »										

Største Jævnstrømsbelastning . . . 405 K.W. ^{20/12} 1928, 17⁰⁰ 450 K.W. ^{17/12} 1929, 17²⁵
 > do. i % af Inst. 16,65
 > Vekselstrømsbelastn. 370 K.W. ^{9/11} 1928, 8⁰⁰ 450 K.W. ^{6/12} 1929, 11⁰⁰
 > Belastn. paa Centralen . . . 610 ^{12/11} 1928, 16²⁰ 790 ^{10/12} 1929 15³⁰
 Middeltal af de 4 højeste Vekselstr. belastn. 314,5 ^{8/7,8}

Rønne Gasværk.

Driftsberetning for Aaret 1929—30.

Kul.

Beholdning ved Aarets Begyndelse	881380 kg
Tilgang i Aarets Løb	2808667 —
	Tilsammen 3690047 kg
Forbrug i Aarets Løb	3210139 —
	Beholdning ved Aarets Slutning 479908 kg

Bemærkninger: Kulmærke: Marley Hill Cooking. Pris pr. Ton Kr. 26,48.

Gasproduktion.

Hovedmaaler viste ved Aarets Slutning	1961300 m ³
» » » » Begyndelse	916200 —
Produceret i Aarets Løb	1045100 m ³
Beholdning ved Aarets Begyndelse	1800 m ³
» » » Slutning	1700 —
Mindre Beholdning ved Aarets Slutning	+ 100 —
Gasforbrug i Aarets Løb	1045200 m ³

Bemærkninger: I ovenstaaende Gasproduktion er tilført 2 % Luft.

Gasforbrug.

Kogegas har indbragt Kr. 155425,69 = 19,9 Ø. pr. m ³ 779277 m ³ 74,56 %	
Varmegas — » 3346,40 = 10 » » » 33464 » 3,20 »	
Industrigas — » 10133,98 = 11,6 » » » 87939 » 8,41 »	
Gadebelysning — » 13150,50 = 15 » » » 87670 » 8,40 »	
Værkets Forbrug	25250 » 2,41 »
Svind	31600 » 3,02 »
	Tilsammen 1045200 m ³ 100 %

Bemærkninger: Samlet Gassalg = 988350 m³ til i alt Kr. 182056,57.
 Pris pr. udsendt m³ = 17,4 Øre.
 Pris pr. solgt m³ = 18,4 Øre.

Gasprisen har været:

Kogning	20 Ø. pr. m ³
Industri (÷ Rabat)	15 » » »
Opvarmning	10 » » »
Elektricitetsværket	5 » » »

Koks.

Beholdning ved Aarets Begyndelse	1070 hl
Produceret i Aarets Løb	57536 »

Tilsammen 58606 hl

Afgang i Aarets Løb:	% af Produktionen	De udkørte Koks, som gik gennem Knuser, har givet %
a. Underfyring	14226 hl	24,7
b. Lokaler, Folkene o. lign.	115 »	
c. Salg, hele	331 »	
» knuste	33151 »	80,0
» Nødde	} 5196 »	10,9
» smaa		
» Smuld		
d. Tab ved Knusn. og Maaling ca. 3917 »		9,1
	56936 hl	100

Beholdn. v. Aarets Slutn. 1650 hl knuste + 20 hl smaa 1670 hl

Kokslageret regnes til: Knuste Koks Kr. 1,80 pr. hl

Smaa » » 0,80 »

Kokspris: hele pr. hl Kr. 1,60.	Vægt pr. hl hele	40 kg
» knuste » » 1,80.	» » knuste	43 »
» Nødde » » } 0,80.	» » Nødde }	48 »
» smaa » »	» » smaa	
» Smuld » »	» » Smuld	

Til Aldersrentenydere er solgt 4355 hl knuste Koks à Kr. 1,00 pr. hl.

Salget af Koks har indbragt Kr. 64606,15 = Kr. 1,67 pr. hl i Gennemsnit.

Tjære.

Beholdning ved Aarets Begyndelse	80696 kg
Produceret i Aarets Løb	147100 »
Modtaget fra Nexø Gasværk	12600 »

Tilsammen 240396 kg

Afgang: Salg: Centrifugeret Tjære	82395 kg
Raa Tjære	29420 »
Værkets Forb. t. Overtjæring af Plads	18465 »

130280 »

Beholdning ved Aarets Slutning 110116 kg

Salget af Tjære har indbragt Kr. 10758,35 = 9,6 Øre pr. kg i Gennemsnit.

Lager af tomme Tønder pr. $\frac{31}{3}$ 30: 150 Stk. Jerntønder à Kr. 20,00.

170 » Træetønder à » 4,00.

Tjærebeholdning regnes til 8 Øre pr. kg.

Rensemasse.

Beholdning ved Aarets Begyndelse	20000 kg
Tilgang i Aarets Løb	60000 »
	Tilsammen 80000 kg
Afgang i Aarets Løb	26000 »
Beholdning ved Aarets Slutning	<u>54000 kg</u>

Rensekasser skiftet 14 Gange.

Rensemasse regnes til Kr. 35,00 pr. Ton.

Ovndriften.

I Drift var Ovn I i 365 Døgn.

» » » II i 302 »

» » » III i 135 »

» » » IV i 0 »

I alt 802 Ovndøgn.

Antal Ladninger i Aarets Løb 19817.

I Drift 13 Retorter i 1 Døgn.

» 14 » i 2 »

» 15 » i 66 »

» 16 » i 225 »

» 21 » i 2 »

» 23 » i 18 »

» 24 » i 52 »

I alt 6335 Retortdøgn.

Antal Retorter udbrændt 152.

Gadebelysningen.

182 a 332 Stk. Lygter opadbrændende i	1508 ¹ / ₂	Timer	53304,77 m ³
3 a 44 a 91 » Natlygter	i 2302 ¹ / ₄	»	16541,58 »
fra 1 til 10 » Lygter ved Gadearbejde i	1714 ¹ / ₄	»	634,61 »
indtil 332 » Vaageblus	i 365 Døgn		17186,25 »
		Forbrug i alt	<u>87670 m³</u>

Der fandtes i alt 332 Stk. Gadelygter. Disse blev forsynet med 1001 Næt, 116 Glas, 8 Dørglas, 52 Sideglas, 47 Bundglas.

Gasmaalere.

	Alm. Maalere	Automat- maalere
Ved Aarets Begyndelse fandtes i Brug	2993	80
Opsat i Aarets Løb	413	53
	Tilsammen	133
Nedtaget i Aarets Løb	402	7
Ved Aarets Slutning i Brug	3004	126

Forbrug af Elektricitet 6430 KWT.

Vand 3139 m³.

Stikledninger.

Ved Aarets Begyndelse	2615 Stk.
Tilgang i Aarets Løb	42 »
	Tilsammen 2657 Stk.
Afgang i Aarets Løb	4 »
Ved Aarets Slutning	2653 Stk.

Hovedledninger.

Tilgang med 3 m 75 mm Rør i Skarpegade.

Gasmotorer.

Ved Aarets Begyndelse	12 Stk. med i alt 107,5 HK.
Tilgang i Aarets Løb	0 » » » 0 »
	Tilsammen 12 Stk. med i alt 107,5 HK.
Afgang i Aarets Løb	1 » » » 2,5 »
Ved Aarets Slutning	11 Stk. med i alt 105 HK.

Gennemsnitstal.

Kulforbrug i Døgnet	8795 kg	
Gasproduktion i Døgnet	2863 m ³	
» pr. Retort i Døgnet	164,9 »	
» pr. Ladning	52,7 »	
Kulforbrug » »	161,9 kg	
Gasudbytte pr. 1000 kg Kul	325,5 m ³	
Koksudbytte » » »	716,9 kg	71,7 %
Underfyr » » »	177,2 »	17,7 %
Tjære produceret » » »	45,8 »	
Ammoniakvand » » »	0 Lit.	
Vægt pr. hl hele Koks	40 kg	
Største Døgnforbrug Tirsdag d. 24/12	5280 m ³	
Mindste do. Mandag d. 20/5	2010 »	

Rønne Gasværk, den 1ste September 1930.

J. Stibolt.

Rønne Vandværk.

Driftsberetning for Aaret 1929—30.

Oppumpet Vand.

Buldregaard.

Maaler viste ved Aarets Slutning	232300 m ³
— — » — Begyndelse	72100 —
Oppumpet i Aarets Løb	<u>160200 m³</u>

Elleby.

Maaler viste ved Aarets Slutning	635800 m ³
— — » — Begyndelse	434100 —
Oppumpet i Aarets Løb	<u>201700 m³</u>

Sursænke.

Maaler viste ved Aarets Slutning	518100 m ³
— — » — Begyndelse	365900 —
Oppumpet i Aarets Løb	<u>152200 m³</u>

Curdts' Lund.

Maaler viste ved Aarets Slutning	92100 m ³
— — » — Begyndelse	0 —
Oppumpet i Aarets Løb	92100 m ³
Medens Vandmaaler var til Reparation	5000 —
	<u>97100 m³</u>

Oppumpet Vandmængde samt Forbrug.

Oppumpet i alt i Aarets Løb	611200 m ³
Beholdning ved Aarets Begyndelse	1000 m ³
— — » — Slutning	1000 —
Mindre Beholdning ved Aarets Slutning	0 —
Vandforbrug i Aarets Løb	<u>611200 m³</u>

Forbrug af Elektricitet, Petroleum, Olie og Tvist.

Fordeling af Elektricitetsforbruget.

Vekselstrøm:

Buldregaard	20801 K.W.T. à 7,1 Ø. =	Kr. 1478,12
Elleby	9129 — » » » = »	648,71
Sursænke	25903 — » » » = »	1840,67
Jævnstrøm:		
Curdts' Lund	22720 — » » » = »	1614,49
Tilsammen 78553 K.W.T. à 7,1 Ø. =		Kr. 5581,99

Til Boring ved Curdts' Lund er forbrugt 14 K.W.T. à 7,1 Ø. = 1,00.

Til Brønd ved Buldregaard er forbrugt 223,8 K.W.T. fra Nyker Elektricitetsværk à 0,50 = Kr. 111,90.

Elektricitetsforbrug til Lys.

Buldregaard	69 K.W.T. à 7,1 Ø. =	Kr. 4,91
Curdts' Lund	0 — à » » = »	0
Tilsammen 69 K.W.T. à 7,1 Ø. =		Kr. 4,91

Samlet Forbrug fra Rønne Elektricitetsværk = 78636 K.W.T. à 7,1 Ø. = Kr. 5587,90.

Petroleum.

Beholdning ved Aarets Begyndelse	23 kg à 19,5 Ø.
Tilgang i Aarets Løb	150 » » 24 »
Tilsammen 173 kg	
Forbrug i Aarets Løb	30 » à 19,5-24 Ø. = Kr. 6,17
Beholdning ved Aarets Slutning	143 kg à 24 Ø. = Kr. 34,32

Smøreolie.

Beholdning ved Aarets Begyndelse	79 kg à 55 Ø.
Tilgang i Aarets Løb	182,5 » à 55 —
Tilsammen 261,5 kg à 55 Ø.	
Forbrug i Aarets Løb	71,5 » à 55 — = Kr. 39,33
Beholdning ved Aarets Slutning	190 kg à 55 Ø. = Kr. 104,50

Tvist.

Beholdning v. Aarets Begyndelse	53 kg à 120 Ø.
Tilgang i Aarets Løb	0 » à 0 »
Tilsammen 53 kg à 120 Ø.	
Forbrug i Aarets Løb	33 » 120 — = Kr. 39,60
Beholdning ved Aarets Slutning	20 kg 120 Ø. = Kr. 24,00

Maskindriften.**Buldregaard.**

I Drift var Elektromotoren i	4596	Timer.	Oppumpet ca.	133800	m ³ Vand
» » Petroleumsmotoren	0	»	»	0	» »
» » Vindmotoren	1026	»	»	26400	» »
Tilsammen	5622	Timer.	Oppumpet ca.	160200	m ³ Vand

Elleby.

I Drift var Elektromotoren i	4957	Timer.	Oppumpet ca.	186100	m ³ Vand
» » Hævertledningen i	2393	»	»	15600	» »
Tilsammen	7350	Timer.	Oppumpet	201700	m ³ Vand

Sursænke.

I Drift var Elektromotoren i 5084 Timer. Oppumpet . 152200 m³ Vand

Curdts' Lund.

I Drift var Elektromotoren i 3625 Timer. Oppumpet . 97100 m³ Vand
 Samlet oppumpet Vandmængde fra alle Stationer 611200 m³ Vand

Filtrene.

Filter ved Tornegaard rensat	24	Gange,	skyllet	48	Gange
» » Curdts' Lund »	44	»	»	44	»

Stikledninger.

Ved Aarets Begyndelse	2439	Stk.
Tilgang i Aarets Løb 35 Stk. Afgang 6 =	29	»
Ved Aarets Slutning	2468	Stk.

Hovedledninger.

Herunder er ingen Tilgang at opføre.

Forbrugere.

Ved Aarets Begyndelse fandtes Ejendomme og Grunde med Vandindlæg med	3115	Forbrugere
Tilgang i Aarets Løb	70	»
Tilsammen	3185	Forbrugere
Afgang i Aarets Løb.	8	»
Ved Aarets Slutning fandtes	3177	Forbrugere

Haner og W. C.

	Haner efter Assurance	Andre Haner	W. C.
Ved Aarets Begyndelse i Brug	2805	1590	1025
Tilgang i Aarets Løb	61	110	60
	<u>Tilsammen</u>	<u>2866</u>	<u>1700</u>
Afgang i Aarets Løb	6	17	2
Ved Aarets Slutning	<u>2860</u>	<u>1683</u>	<u>1083</u>

Maalere.

Ved Aarets Begyndelse i Brug	191 Maalere
Tilgang i Aarets Løb	9 —
	<u>Tilsammen</u>
Afgang i Aarets Løb	9 —
Ved Aarets Slutning	<u>191 Maalere</u>

Der er foretaget 51 Anboringer i Aarets Løb.

Direkte Udgifter til Kraft og Olie pr. m³ oppumpet Vand.

Buldregaard	{	Elektromotor . ca. 1,1 Ø. pr. m ³	}	Tilsammen 0,92 Ø. pr. m ³
		Petroleumsmotor » 0 — —		
		Vindmotor . . » 0 — —		
Elleby	{	Elektromotor . ca. 0,35 Ø. pr. m ³	}	Tilsammen 0,32 Ø. pr. m ³
		Hævertledning . » 0 — —		
Sursænke:		Elektromotor . ca. 1,21 Ø. pr. m ³		= 1,21 Ø. pr. m ³
Curdts' Lund:		Elektromotor . ca. 1,7 Ø. pr. m ³		= 1,7 Ø. pr. m ³
I alt Udgift til Kraft og Olie pr. m ³ oppumpet Vand				= 0,93 Ø.
Samlede Driftsudgifter pr. m ³ oppumpet Vand				= 14,2 Ø.
Samlede Udgifter til Drivkraft i Aarets Løb				Kr. 5673,00
Samlede Driftsudgifter				Kr. 86309,67

Rønne Vandværk, den 1ste September 1930.

J. Stibolt.

I Løbet af Sommeren 1930 er der ved Vandværket udført følgende Arbejder for at vedligeholde de nuværende Vandindvindingssteder og for eventuelt at fremskaffe nye:

Curdts' Lund.

Gammel Boring Nr. 13 beliggende ved Siden af den gamle Pavillon. Boringen er forandret fra $4\frac{1}{2}$ " Rør til 6" Rør. I Boringen blev nedsat 5 m nyt Metalfilter (Bundus). Ved Prøvepumpning paa denne Boring alene kunde den yde 22 Kubm. pr. Time med en Sugning paa 8,5 m.

Ny Prøveboring Nr. 15 foretaget i Maj Maaned.

Beliggenhed i Skoven ved den østlige Side af Skellet mod Smedegaard, 12 m vest for Skellet og 12 m nord for Bækken. Boringen blev ført ned til 31,5 m. Sandet var meget fint og lerblandet uden Tegn til videre Vand. Rørene blev trukket op og Boringen opgivet.

Ny Prøveboring Nr. 16 udført i Maj Maaned.

Beliggenhed i Skoven 9 m vest for Skellet mod Smedegaard og 34 m syd for Bækken. Boringen blev ført ned til 39,6 m. Sandet var her ligeledes meget fint og lerblandet uden videre Vand. Rørene blev trukket op og Boringen opgivet.

Ny Prøveboring Nr. 17 udført i Juni og Juli Maaned.

Beliggenhed i Fattiggaardsskoven 40 m syd for Nr. 13. Boringen blev ført ned med 6" Rør til 40 m. Herfra førtes den videre ned til 74 m med $4\frac{1}{2}$ " Rør for at undersøge, om der fandtes Vand længere nede. Da der ikke fandtes Vand i denne Dybde, og Sandet var meget fint og lerblandet, blev alle $4\frac{1}{2}$ " Rørene trukket op og 6" Rørene trukket tilbage til 30 m, hvor der findes et Vandlag fra 20 til 30 m med meget grovt lyst Sand. Her nedsattes 5 m Metalfilter (Bundus). Ved Prøvepumpningen kunde denne Boring yde 8 Kubm. pr. Time ved en Sænkning paa 7 m, samtidig med at der pumpedes fra de øvrige Boringer fra Stationen. Det maa bemærkes, at Vandlaget i denne Boring er det samme som i Nr. 13. Boringen bliver nu forbundet med Sugeledningen lige vest for Nr. 13. Den nye Sugeledning er udført med 4" S/S Rør.

Prøveboring Nr. 18 udført i Juli og August Maaned.

Beliggenhed i Oluf Olsens Skov vest for Pumpestationen, 5 m inde fra Skovens Skel fra Avlsmarken og 16 m vest for Pumpestationens Hegn.

Grunden til at her blev boret var, at det baade i Aar og tidligere Aar stadig har vist sig, at der satte Vand op af Jorden paa dette Sted selv i den tørreste Tid. Boringen blev ført ned til 41 m med 6" Rør og videre ned til 75 m med 4 $\frac{1}{2}$ " Rør. Fra 49 m til 75 m findes et Vandlag, der sætter Vandet ca. 2 m over Overfladen, men Sandet er meget fint. For dog at prøve, om man kunde faa noget af dette Lag, blev der nedsat 5 m 4 $\frac{1}{2}$ " Metafilter (Bundus). Det viste sig desværre umuligt at pumpe paa dette Lag, da Sandet var saa fint at det lukkede Filteret. Rørene blev derefter trukket op, under Optagningen gik Rørene fast, og der maatte skydes ca. 20 m væk. Fra 25 til 26,5 m findes et Vandlag med grovt Sand, men da Laget var saa tyndt, blev dette ikke prøvet. Fra 3 til 13 m findes ligeledes et Vandlag, hvilket Lag sikkert er det der sætter op gennem Overfladen. Sandet her er ligeledes saa fint, at det ikke kan nytte at sætte Filter heri. Da 6" Rørene blev trukket op, blev der efterhaanden hældt fine Skærver ned i Hullet som Dræn for en eventuel senere Brønd, saaledes at Vandet fra de vandførende Lag dybere nede kunde sætte Vand op i Brønden.

Efter den foretagne Undersøgelse vil man sikkert med Fordel kunne anbringe en Brønd paa dette Sted, og den skulde føres ned til 13 m. Da Beliggenheden er nær de nuværende Sugeledninger til Boring Nr. 1 og Nr. 10, vil det blive ret billigt at føre Sugeledning til Brønden. Da det for Fremtiden vil blive nødvendigt at lade Pumperne ved Curdts' Lund hele Aaret gaa en stor Del af Tiden, ja maaske hele Døgnet, vil jeg foreslaa, at man i det kommende Aar anbringer en Brønd her for at aflaste Boringerne en Del.

Ved Buldregaard er foretaget en Del Undersøgelser for at faa konstateret, hvor meget Vand man kan faa dels af Boringerne alene, Boringer og Brønd sammen ved normal Pumpning og dels ved Prøvepumpning af Hovedbrønden, naar Vandspejlet blev sænket saa meget, at man kunde faa en konstant Vandstand ved højest mulig Vandmængde. Ved Prøven blev der anbragt en Pumpe nede i Brønden. Pumpen blev indreguleret saaledes, at man kunde holde Vandstanden konstant i Brønden. Vandet fra denne Pumpe sendtes over i Samlebrønden efter først at være passeret en Maaler. Hovedpumpen pumpede derefter fra Samlebrønden sammen med Boringerne, og ved Aflæsning af Hovedmaaleren kunde det konstateres, hvor meget Vand man fik tilsammen.

Prøverne omfatter følgende:

- I. Pumpning af Boringer og Brønd med Hovedpumpen (normal Drift) fra $\frac{3}{7}$ til $\frac{5}{7}$ ialt 54 Timer, oppumpet ialt 492 Kubm. Vand, hvilket giver 9,1 Kubm. pr. Time.
- II. Pumpning af Hovedbrønden med nedsænket Pumpe og en Vandspejls-sænkning af 10,5 m under Overfladen og 9,5 under Sugeledningen fra Hovedpumpen. Prøven foretaget fra $\frac{2}{9}$ til $\frac{6}{9}$. Prøvens Varighed 89 Timer. Pumpen fra Brønden gav ialt 1080 Kubm. lig 12,14 Kubm.

pr. Time. Hovedpumpen fra Samlebrønd og Boringerne inde gav i alt 1101 Kubm. lig 12,4 Kubm. pr. Time.

III. Pumpning med Hovedpumpe af Boringerne alene fra $\frac{8}{9}$ til $\frac{9}{9}$ ialt 24 Timer, oppumpet ialt 17 Kubm. Vand, hvilket giver 0,6 Kubm. pr. Time.

Efter de foretagne Prøver vil man se, at man praktisk talt ikke faar noget Vand af Boringerne med Hovedpumpen, da denne kun kan sænke Vandspejlet ca. 8 m under Overfladen, og som Prøverne viser, skal man ca. 10 m under Overfladen for at faa noget Vand. Ved Boringerne Nr. 5, 6 og 7 kan Pumpen ikke sænke Vandstanden til 8 m under Overfladen, da Terrainet hælder stærkt mod Vest.

For at kunne faa Vand ved Buldregaards Pumpestation bliver det efter min Mening nødvendigt at gaa dybere ned efter det. Det vil derfor blive nødvendigt at sætte Pumperne dybere ned, for at man kan sænke Vandspejlet mindst 10 m under Overfladen. I Hovedbrønden kan dette let lade sig gøre ved at anbringe en Pumpe nede i Brønden. Pumpen skal da pumpe Vandet direkte ind i Trykledningen til Filtrene.

For yderligere at fremskaffe mere Vand end Hovedbrønden kan give, kan man anbringe en Brønd nede ved Sursænkebroen, ved Boring Nr. 7. Boringen skulde da blive staaende inde i Brønden og vil da sandsynligvis give en Del Vand, naar Vandspejlet bliver sænket ca. 10 m under Overfladen ved at der ogsaa her anbringes en Pumpe nede i Brønden. Hvis en Brønd paa dette Sted kan give 10 à 12 Kubm. pr. Time, kan man derefter anbringe endnu en Brønd med tilhørende Pumpe ved Boring Nr. 5, der ligeledes skulde blive staaende inde i Brønden. Den nuværende Sugeledning skulde da benyttes til Trykledning fra Pumperne, og den skulde da forbindes med den nuværende Trykledning til Filtrene. Hvis dette Forslag blev gennemført, vil de øvrige Boringer blive overflødige, og man kan da tage Rør og Filtre op og anvende disse paa eventuelle andre Steder. Paa den Maade, som her skitseret, kan man sandsynligvis fremskaffe 30 Kubm. Vand pr. Time fra Buldregaard baade Sommer og Vinter.

Om Vinteren, naar Aaen er fyldt med Vand, og dette er klart og rent, kan man oppumpe 50 à 60 Kubm. Vand pr. Time herfra, men for at gøre dette, maa man udføre en grov Filtrering af Vandet, før man lader det gaa ind i Pumpen. Ligeledes bør man anskaffe et Apparat til Bakteriedræbning, for at man kan være sikker paa, at der ingen levedygtige Sygdomsbakterier tilføres Forbrugerne med Vandet fra Vandværket.

Vand fra Aaen kan kun benyttes, naar det findes i tilstrækkelig Mængde og er rent og klart. Dette kan antagelig lade sig gøre i ca. 4 à 5 Maaneder af Aaret.

Ved Benyttelse af Vand fra Aaen sparer man sine øvrige Pumpestationers Vandlag betydeligt, hvilket sikkert har stor Betydning for den Tid af Aaret, naar alt Vandet skal pumpes op fra Dybden.

Det bemærkes, at der ikke er foretaget noget i Aar med Optagning

og Rensning af Boringerne ved Buldregaard, da man alligevel intet Vand kan faa af dem, saaledes som de foretagne Prøver har vist.

Den her skitserede Omforandring ved Buldregaard vil selvfølgelig kræve et ret stort Beløb til Gravning af Brønde og Anskaffelse af Pumper m. m. Hvis man kunde være sikker paa, at man konstant kan tage 30 Kubm. Vand pr. Time ved Buldregaard om Sommeren, og de øvrige Pumpestationer kan vedblive at yde den nuværende Vandmængde, skulde man igen i nogle Aar kunne klare Forbruget uden at gaa til Anlæg af nye Pumpestationer andre Steder.

Rønne Vandværk den 12te September 1930.

J. Stibolt.

Til

Vandværksudvalget i Rønne.

Specifikation

over

Havne- og Bropenge samt Lodspenge, opkrævede af Rønne Toldkammer

i Finansaaret 1929—30.

Pos.	Indgaaende	Udgaaende	Tilsammen
	Kr.	Kr.	Kr.
1. Affald	39.69	347.50	387.19
2. a. Alun etc.	268.28	2.16	270.44
b. Soda og Sodaaske	285.46	0	285.46
3. Asfalt etc.	3868.40	0	3868.40
4. Bomuld, Uld og Vat	46.88	25.44	72.32
5. Cellulose	0	0	0
6. Cement og Arbejder af Cement:			
a. Cement	2615.58	0	2615.58
b. Arbejder af Cement	52.00	0	52.00
7. Drikkevarer og denat. Sprit:			
a. Spirituosa	4150.26	1.02	4151.28
b. Øl, Mineralvand m. m.	9527.07	20.54	9547.61
c. Vin, Most, Cider etc.	2474.99	36.72	2511.71
8. Dyr, levende:			
a. Heste og Føl	483.00	342.00	825.00
b. Hornkvæg	10.00	4566.00	4576.00
c. Faar, Kalve etc.	22.40	1624.30	1646.70
d. Pattegrise	492.50	45.50	538.00
e. Fjerkræ og Fugle	14.15	78.10	92.25
f. Andre Dyr	54.80	22.80	77.60
9. Eddike og Eddikesyre:			
a. Eddike	468.33	0	468.33
b. Eddikesyre og Iseddike	78.58	0	78.58
10. Farvevarer etc.	754.18	43.78	797.96
11. Fedevarer, (Ost, Fedt etc.)	1343.74	1847.82	3191.56
12. Fedt til teknisk Brug	5734.05	0	5734.05
13. Flyttegods	464.86	547.44	1012.30
14. a. Foderstoffer	45022.15	131.96	45154.11
b. Roeaffald	0	0	0
15. Frugter, spiselige:			
a. Friske, herunder Bananer	758.20	20.02	778.22
b. Tørrede, samt Oranger, Vindruer etc.	3246.26	60.04	3306.30
Overføres	82275.81	9763.14	92038.95

Pos.	Indgaaende Kr.	Udgaaende Kr.	Tilsammen Kr.	
	Overført	82275.81	9763.14	92038.95
16. Fisk m. m.:				
a. Fersk eller kun saltstrøet:				
1. Laks og Laksørred	8.51	792.39	800.90	
2. Gedder, Aal, Rødspætter og Pigvar	44.76	1716.40	1761.16	
3. Sild, Torsk, Skrubber og andre Fladfisk end de i 2 anførte . . .	48.09	351.69	399.78	
4. Andre Slags	0.17	1.01	1.18	
b. Tørret, saltet, røget eller krydret etc.:				
1. Laks og Laksørred	28.67	0	28.67	
2. Sild	34.66	4464.92	4499.58	
3. Torsk, lagesaltet i Tønder . . .	0	0	0	
4. Andre Slags	151.26	10.50	161.76	
c. Hummer, Østers etc.	19.20	0	19.20	
17. Garvestoffer:				
a. I naturlig Tilstand, Bark etc. . . .	2.64	0	2.64	
b. Garvesyre etc.	18.41	0	18.41	
18. Glas og Glasvarer:				
a. Flasker og Vinduesglas	484.74	0.30	485.04	
b. Alle andre Glasvarer	677.72	32.81	710.53	
19. Gødningsstoffer:				
a. Superfosfat	6206.40	0	6206.40	
b. Salpeter til Gødning	8662.64	0	8662.64	
c. Alle andre Slags	2633.63	0.02	2633.65	
20. a. Kartofler	18.57	41.83	60.40	
b. Andre Have- og Markprodukter . .	511.59	13.23	524.82	
21. Huder og Skind:				
a. Ugarvede:				
1. Vaade	0.24	1644.53	1644.77	
2. Tørre	0	3.32	3.32	
b. Garvede	357.17	0	357.17	
c. I Arbejde samt Galoscher	1919.59	64.21	1983.80	
22. Humle og Humleekstrakter	10.47	0	10.47	
23. A. Jord, Ler og Mineralier:				
a. 1. Grus, alm. Ler, Kaolin etc. . .	159.20	265.67	424.87	
2. Til Ballast	0	0	0	
b. Presset Kaolin	0.60	1347.85	1348.45	
c. Alle andre Jordarter	1861.47	472.73	2334.20	
B. Sten og Arbejder af Sten:				
a. Ubearbejdede:				
1. Kampesten etc.	0.44	128.65	129.09	
2. Kalksten	313.00	0	313.00	
b. Raat bearbejdede:				
1. Brosten	0	104.12	104.12	
2. Chaussésten	0	877.16	877.16	
3. Fliser, Kantsten etc.	0	154.89	154.89	
4. Tagskifer	6.51	0	6.51	
5. Marmorplader etc.	49.54	109.27	158.81	
6. Mølle- og Slibesten	19.99	0.20	20.19	
	Overføres	106525.69	22360.84	128886.53

Pos.	Indgaaende Kr.	Udgaaende Kr.	Tilsammen Kr.
	Overført 106525.69	22360.84	128886.53
c. I finere Arbejde saasom Monu- menter, slebne Sten etc.	6.49	314.79	321.28
d. Eternit, Martinit o. l. Plader	275.68	0	275.68
24. Is.	0.12	0	0.12
25. Kaffe:			
a. raa	2960.37	2.25	2962.62
b. brændt.	917.67	1.31	918.98
26. Kakaobønner.	0	0	0
27. Klude og gammelt Tovværk	8.74	36.93	45.67
28. Konserver.	1406.26	0.23	1406.49
29. Kork i Plader og Korkspaaner	127.59	0	127.59
30. Kornvarer, Bælgsæd m. m.:			
a. Uformalede:			
1. Ikke særlig nævnte	21573.38	315.21	21888.59
2. Kommen	1.47	0	1.47
3. Frø til Udsæd	2534.13	671.04	3205.17
b. Formalede:			
1. Ris, Sago etc.	1210.14	0.18	1210.32
2. Alle andre Arter Mel og Gryn	5730.88	31.29	5762.17
31. Krudt etc.	119.36	0.90	120.26
32. Kul og Koks m. m.:			
a. Kul og Kulbriketter	13767.13	0	13767.13
b. Koks og Koksbriketter	1872.35	37.37	1909.72
c. Tørv og Tørvekul	7.01	0	7.01
33. Kød og Flæsk:			
a. 1. Saltet Flæsk	0.72	34274.78	34275.50
2. Andet	123.77	8363.91	8487.68
b. Slagteriaffald	7.27	2337.89	2345.16
c. Slagtet Fjerkræ og Vildt	21.83	1004.71	1026.54
34. Maskiner:			
a. Dampmaskiner, Motorer etc.	467.27	3.84	471.11
b. Lokomobiler etc.	111.61	0	111.61
c. Andre Landbrugsmaskiner	359.64	0	359.64
d. Alle andre Maskiner	427.32	58.31	485.63
35. Metaller:			
a. Raa samt gammelt Metal:			
1. Jern og Staal	512.43	192.95	705.38
2. Andet Metal	49.28	182.07	231.35
b. I Arbejde:			
1. I Stænger, Baand etc.:			
a. Jern og Staal	1939.38	10.40	1949.78
b. Andet Metal	1007.57	26.99	1034.56
2. I andet Arbejde:			
a. Jern og Staal	7752.22	687.45	8439.67
b. Andet Metal	654.96	69.27	724.23
3. Jernstøbegods for Udg.	0	360.10	360.10
36. Mælk og Fløde.	256.98	1086.15	1343.13
Frisk Mælk for Udgaaende	0	0	0
Overføres	172736.71	72431.16	245167.87

Pos.		Indgaaende Kr.	Udgaaende Kr.	Tilsammen Kr.
	Overført	172736.71	72431.16	245167.87
37.	Olier:			
	a. Petroleum, Solarolie etc.	11316.05	0	11316.05
	b. Karbolineum	67.45	0	67.45
	c. Alle andre Olier og Benzin	16370.80	65.36	16436.16
38.	Pakningsgenstande:			
	a. Nye	92.12	0	92.12
	b. Brugte	35.27	74.04	109.31
39.	Pap samt Papir til Indpakningsbrug	1592.69	5.87	1598.56
40.	Salt:			
	a. Raffineret Kogsalt	1450.52	0	1450.52
	b. Andet Stensalt	0	0	0
41.	Sejldug, Linoleum etc.	467.69	36.92	504.61
42.	Simer	0.40	0	0.40
43.	Smør og Kunstmør:			
	a. Smør	24.20	13428.76	13452.96
	b. Margarine	5404.15	1073.01	6477.16
44.	Sukker, Sirup m. m.			
	a. Sukker	12538.67	4.38	12543.05
	b. Sirup og Kulør	105.98	0	105.98
	c. Roesaft	0	0	0
	d. Sukkerroer	0	0	0
46.	Syrer, flydende	161.58	0	161.58
47.	Sæbe og Vaskepulver	2997.71	23.10	3020.81
48.	Tagfilt og Tagpap	447.14	0	447.14
49.	Teglværksfrembringelser:			
	a. Tagsten	156.64	0	156.64
	b 1. Alm. Mursten	2.40	0	2.40
	2. Ildf. — og Klinker	0.55	1680.56	1681.11
	c. Pottemagerarbejde	5.72	22.23	27.95
	d. Fajance	386.37	90.33	476.70
	e. Terrakotta	17.35	51.78	69.13
	f. Saltglasserede Rør og Krybber:			
	For Indgaaende	0	0	0
	For Udgaaende	0	119.43	119.43
	g. Andre grove Arbejder af Ler, Fliser, Formsten etc.	172.10	1394.90	1567.00
50.	Tjære	230.43	0.64	231.07
51.	Tobak:			
	a. Uforarbejdet	30.17	1.20	31.37
	b. Tobaksfabrikater	3294.79	68.05	3362.84
52.	Tovværk m. m.	1095.39	2.34	1097.73
53.	Træ og Arbejder af Træ:			
	a. Brænde	115.95	1.20	117.15
	b. Tømmer og Træ:			
	1. Uforarbejdet	2177.41	0	2177.41
	2. Høvlet og pløjet m. m.	487.99	0	487.99
	3. Groft forarbejdede Trævarer . . .	244.27	65.59	309.86
	4. Baade, Kanoer o. l.	0	0	0
	5. Staver og Bundstykker	749.59	0	749.59
	6. Træsko	171.57	3.84	175.41
	Overføres	235147.82	90644.69	325792.51

Pos.	Indgaaende		Udgaaende		Tilsammen	
		Kr.	Kr.	Kr.	Kr.	Kr.
	Overført	235147.82	90644.69	325792.51		
54.	Tørv og Tørvestrøelse	0.28	0	0.28		
55.	Vogne m. m.:					
	a. Til Sporveje:					
	Draisiner	32.00	0	32.00		
	Tipvogne	20.00	0	20.00		
	b. Til Hestekraft:					
	Aabne	42.00	3.00	45.00		
	Lukkede	40.00	0	40.00		
	Blok- og Tankvogne	0	0	0		
	Omnibusser	304.00	384.00	688.00		
	Kaner og Slæder	0	0	0		
	c. Motorkøretøjer:					
	1. Handelsvarer:					
	a. Personvogne	8804.52	195.75	9000.27		
	b. Varevogne					
	c. Motorcykler				125.00	40.00
	2. Rejseskøretøjer	0	0	0		
	3. I andre Tilfælde	96.00	0	96.00		
	d. Alm. Cykler	175.52	22.88	198.40		
	e. Barnevogne	137.50	2.50	140.00		
56.	Æg	16.03	6082.02	6098.05		
57.	Forskellige Varer:					
	a. Apotekervarer	145.90	0	145.90		
	b. Kaffesurrogater	565.77	0 68	566.45		
	c. Galanteri og Legetøj	226.16	7.68	233.84		
	d. Instrumenter og Ure	1032.42	306.12	1338.54		
	e. Brugte Klæder	216.18	268.28	484.46		
	f. Manufakturvarer:					
	1. Garn, Sejl, nye Sække m. v.	1155.28	48.38	1203.66		
	2. Andre Varer, Hatte etc.	8485.45	287.34	8772.79		
	g. Murstensbrokker o. lign.	508.59	0	508.59		
	h. Møbler, nye (ikke af Jern)	1535.71	81.36	1617.07		
	i. Klædesko og Gulvklude	35.85	0	35.85		
	k. Symaskiner og Symaskinestel.	145.97	21.90	167.87		
	l. The	154.20	0 52	154.72		
	m. Prøver af alle Slags	916.68	829.15	1745.83		
	n. Havarerede Varer:					
	1. Korn	0.83	0	0.83		
	2. Andre Varer	6.62	0	6.62		
58.	Alle andre Varer:					
	a. Med bekendt Indhold	21335.42	1219.14	22554.56		
	b. » ubekendt »	0	0	0		
		281407.70	100445.39	381853.09		
	Havnepenge af Skibe:					
	Indenbys	4891.22	4961.35	9852.57		
	Udenbys	17743.65	19001.72	36745.37		
	Bugsering	70.00	75.00	145.00		
	Overliggeafgift	0	10.50	10.50		
	Køhalingspenge	0	12.60	12.60		
	Overført	304112.57	124506.56	428619.13		

	Indgaaende Kr.	Udgaaende Kr.	Tilsammen Kr.
Overføres	304112.57	124506.56	428619.13
Ballastpenge	2.35	27.65	30.00
Hjemstedsafgift	804.00	57.00	861.00
	304918.92	124591.21	429510.13
Lodspenge	8784.00	5057.80	13841.80
Tilsammen	313702.92	129649.01	443351.93

Oversigt

over

de af Rønne Toldkammer opkrævede Havneafgifter
i de senest forløbne 10 Finansaar.

Finansaar	Havneafgifter Kr.	Lodspenge Kr.	Tilsammen Kr.
1920—21	269917.30	9069.06	278986.36
1921—22	270108.65	13226.05	283334.70
1922—23	351163.09	17059.50	368222.59
1923—24	367307.87	14252.55	381560.42
1924—25	434192.73	18426.70	452619.43
1925—26	408901.23	16016.25	424917.48
1926—27	383444.42	15010.70	398455.12
1927—28	397054.46	15250.45	412304.91
1928—29	367045.64	15125.30	382170.94
1929—30	429510.13	13841.80	443351.93

Rønne Toldkammer, den 14de April 1930.

Brunke.

Til

Rønne Havneudvalg.

Hermed tillader jeg mig at indberette til det ærede Havneudvalg, at Rønne Havn i Aaret 1930 har været besøgt af følgende Antal Skibe:

Damp- og Motorskibe . . .	133	med	42524	Netto Reg. Tons
Sejlskibe med Hjælpe­motor .	775	»	35145	» » »
Sejlskibe uden Hjælpe­motor .	117	»	5498	» » »
Lægtene	7	»	2308	» » »

I alt 1032 Skibe med 85,475 Netto Reg. Tons

Postskibene, Lystfartøjer og Fiskerfartøjer under 6 Netto Reg. Tons ikke medregnede.

Rønne, den 2den Januar 1931.

Ærbødigst

J. C. Larsen.

Havnefoged.

Rønne Ligningskommission.

Den 31te Marts 1930.

Ligningskommissionen tillader sig herved at meddele det ærede Byraad, at ved den nu afsluttede Ligning af personlig Kommuneskat til Rønne Kommune for Regnskabsaaret 1930—31 er der opført 4,867 Personer med en anslaaet Indkomst af 9,368,800 Kr. og en Skatteindtægt af 6,301,700 Kr.

Skatteprocenten er beregnet til 13,6, og der er derefter paalignet i personlig Kommuneskat:

13 % af 6,301,700 Kr.	857,031 Kr. 20 Ø.
samt af Folkekirke-medlemmer til Dækning af Menighedsafgifter 0,8 % af 5,978,650 Kr. = 47,829 Kr. 20 Ø.	
÷ Refusion til Valgmenighedsmedlemmer	3,918 — 60 —
	<u>43,910 — 60 —</u>

Den anslaaede Indkomst for Valgmenighedens Medlemmer udgør 500,750 — 00 —

Den anslaaede Indkomst for Personer, der ikke hører til Folkekirken, udgør 637,400 — 00 —

Til Sammenligning anføres Resultatet af Skatteligningen for de sidste 5 Aar:

Aar	Antal Skatteydere	Anslaaet Indkomst Kr.	Skatteindkomst Kr.	%	Paalignet Skat Kr. Ø.
1925—26	4,354	10,417,550	7,730,400	13	1,004,952 00
1926—27	4,523	10,563,200	7,740,975	12	929,121 00
1927—28	4,824	9,907,450	6,785,550	13	882,121 50
1928—29	4,795	9,198,850	6,124,900	13,6	832,986 40
1929—30	4,940	9,514,450	6,339,500	13	824,135 00

Derhos tillader man sig at indberette, at Kommunens Skatteprocent er beregnet til 9,07.

P. K. V.

A. Jensen.

Beretning om Fattigvæsenet i Regnskabsaaret 1930—31.

Anmærkning: Beretningen omfatter kun de under Fattigvæsenet understøttede Personer. Der medtages kun saadanne fattigunderstøttede, som har modtaget Understøttelse i Kommunen, derimod ikke de i andre Kommuner understøttede, for hvilke der er udbetalt Refusioner af nærværende Kommune.

Der skelnes ved nedenstaaende Fordeling af de understøttede mellem 3 Arter af Hjælp:

- A. Egentlig Fattighjælp, d. v. s. (Fattighjælp med Fattighjælps Virkning) undtagen Alimentationshjælp.
- B. Alimentationshjælp, d. v. s. Hjælp i Form af forskudsvis udredet Alimentationsbidrag, som for vedkommende Alimentant har medført Fattighjælps Virkning. (Se Alimentationslovens § 7.)
- C. Uegentlig Fattighjælp, d. v. s. Fattigunderstøttelse uden Fattighjælps Virkning, udredet i Henhold til Fattiglovens §§ 44, 61, 62, 63, 64 og 65, Tuberkuloseloven, Værgeraadsloven, Ulykkesforsikringsloven, (§ 23), Invalidforsikringsloven (§§ 22, 25 og 26) m. fl. Love.

Tabel I. Den faste Stab af trængende pr. 31te Marts 1931.

Herunder opføres Antallet af Personer, som ved Regnskabsaarets Slutning modtog anden egentlig Fattighjælp end Alimentationshjælp (se ovenfor under A) og i Regnskabsaarets sidste 6 Maaneder vedvarende har modtaget saadan Fattighjælp.

- A. Almindelig Oversigt over de pr. 31te Marts 1931 til den faste Stab af trængende hørende Personer:

1. Hovedpersoner (d. v. s. direkte understøttede):

	Antal Personer	
Mænd	Familieforsørgere	42
	Enlige Personer	47
Enker	Familieforsørgere	4
	Enlige Personer	9
Andre Kvinder	Familieforsørgere *)	9
	Enlige Personer	20
Hovedpersoner i alt		131

Anm. *Enlige Personer* er saadanne, hvis Husstand kun omfatter den understøttede selv.

*) Herunder maa ikke medtages gifte Kvinder; disse skal opføres som Bipersoner (Hustruer).

Tillæg. De som Familieforsørgere opførte 4 Enker havde pr. 31te Marts 1931 ialt 5 uforsørgede Børn.

2. Bipersoner, som Hjælpen kom til Gode:		Antal Personer
Hustruer		39
Børn		133
Bipersoner i alt		172
I alt Hoved- og Bipersoner		303

B. Fordeling efter den modtagne Hjælps Størrelse af de pr. 31te Marts 1931 til den faste Stab af trængende hørende Hovedpersoner:

Antal Hovedpersoner der har modtaget:	Mænd		Enker		Andre Kvinder		Hoved- per- soner i alt
	Familie- forsørgere	Enlige Personer	Familie- forsørgere	Enlige Personer	Familie- forsørgere	Enlige Personer	
Under 50 Kr.	5	5	1	»	1	»	12
Fra 50 til under 100 Kr.	5	1	»	»	»	»	6
— 100 » — 200 —	1	6	»	»	2	1	10
— 200 » — 300 —	5	4	»	»	1	2	12
— 300 » — 400 —	4	9	»	1	1	4	19
— 400 » — 500 —	2	3	1	»	1	1	8
— 500 » — 1000 —	11	12	2	7	1	11	44
— 1000 » — 1500 —	2	7	»	1	2	1	13
— 1500 » — 2000 —	4	»	»	»	»	»	4
— 2000 Kr. og derover .	3	»	»	»	»	»	3
I alt *	42	47	4	9	9	20	131

*) I alt-Tallene skal stemme med de tilsvarende Tal i Tabel I, A, 1.

Tabel II. Det samlede Antal Hovedpersoner, understøttede i Aarets Løb.

Her opføres samtlige Hovedpersoner, som i Aarets Løb, fast eller midlertidigt, har modtaget Fattigunderstøttelse. (Herunder altsaa ogsaa de foran under den faste Stab opførte Hovedpersoner.) Kun Hovedpersoner, d. v. s. direkte understøttede, derimod ikke Hustruer og Børn.

I denne Tabel skal medtages alle Hovedpersoner, men hver Person kun een Gang.

	Mænd	Kvinder	Tilsamm.
A. Personer, som kun modtog egentlig Fattighjælp (bortset fra Alimentationshjælp) .	98	44	142
B. — — kun modtog Alimentationshjælp .	52	0	52
C. — — kun modtog uegentlig Fattighjælp	113	111	224
D. — — baade modtog Alimentationshjælp og anden egentlig Fattighjælp . .	3	0	3
E. — — baade modtog egentlig Fattighjælp (bortset fra Alimentationshjælp) og uegentlig Fattighjælp	7	7	14
F. — — baade modtog Alimentationshjælp og uegentlig Fattighjælp	1	0	1
G. — — baade modtog Alimentationshjælp, anden egentlig Fattighjælp og uegentlig Fattighjælp	0	0	0
Direkte understøttede Personer i alt	274	162	436

Tabel III. De i Tabel II som Modtagere af egentlig Fattighjælp (bortset fra Alimentationshjælp) opførte Hovedpersoner, fordelt efter Aarsagerne til Trangen.

Ifølge Tabel II er det samlede Antal Hovedpersoner, som modtog egentlig Fattighjælp (bortset fra Alimentationshjælp), d. v. s. det samlede Antal af de under Punkterne A, D, E og G opførte Personer følgende: 108 Mænd, 51 Kvinder.

Heraf udgjorde den faste Stab af trængende (se Tabel I) 89 Mænd, 42 Kvinder, medens Resten, de midlertidig understøttede, udgjorde 19 Mænd, 9 Kvinder.

For hver af disse to Grupper vises Fordelingen efter Aarsagerne til Trangen i følgende Tabeller.

Udfor hvert Antal Hovedpersoner anføres det samlede Beløb af den i hele Regnskabsaaret 1930—31 til de paagældende ydede egentlige Fattighjælp (bortset fra Alimentationshjælp).

Hver Person og enhver ydet Hjælp opføres kun een Gang i disse Tabeller. En Person, hvis Trang skyldes flere af de anførte Aarsager, opføres under den Trangsarsag, som maa anses for at være den væsentligste, og under samme Trangsarsag opføres hele den ham ydede egentlige Fattighjælp.

A. Den faste Stab af trængende.

Hovedpersoner, som modtog Hjælp paa Grund af:	Antal Hovedpersoner		Samlet Beløb udbetalt i 1930-31 til de paagæld.	
	Mænd	Kvinder	Til Mænd Kr.	Til Kvinder Kr.
Alderdom	13	13	11338	9046
Anden varig Arbejdsudygtighed og In- validitet (herunder Vanførehed, Aands- svaghed, Sindssygdom o. s. v)	20	10	17793	6077
Forbigaaende Arbejdsudygtighed (Syg- dom, Ulykkestilfælde o. l., uden var- rig Invaliditet)	17	3	3803	2307
Arbejdsløshed, som ikke skyldes foran- nævnte Aarsager	9	»	2337	»
Fødsler i Familien	»	3	»	420
Forsørgerens Død	1	1	2120	477
Forsørgerens Rømning	1	10	216	6012
Stor Børneflokk	5	»	4494	»
Drikfældighed	8	»	4996	»
Manglende Arbejdsvillighed	10	»	2306	»
Andre Aarsager, nemlig Strafafsoning o. l.	5	2	2298	349
Ialt *)	89	42	51701	24668

*) I alt-Tallene skal for de to første Kolonner stemme med de ovenfor anførte Tal for den faste Stab af trængende.

B. De midlertidig understøttede.

Hovedpersoner, som modtog Hjælp paa Grund af:

Alderdom	»	»	»	»
Anden varig Arbejdsudygtighed og In- validitet	3	3	1028	959
Forbigaaende Arbejdsudygtighed	8	2	1635	346
Arbejdsløshed	1	»	58	»
Overføres	12	5	2721	1305

	Antal Hovedpersoner		Samlet Beløb udbetalt i 1930-31 til de paagæld.	
	Mænd	Kvinder	Til Mænd Kr.	Til Kvinder Kr.
Overført	12	5	2721	1305
Fødsler i Familien	»	1	»	124
Forsørgerens Død	2	1	456	80
Forsørgerens Rømning	»	»	»	»
Stor Børneflokk	»	»	»	»
Drikfældighed	1	»	1052	»
Manglende Arbejdsvillighed	4	»	315	»
Andre Aarsager, nemlig Udbetaling af Bidrag til Mødre med flere Børn	»	2	»	192
I alt *)	19	9	4544	1701

*) I alt-Tallene skal for de to første Kollonner stemme med de ovenfor anførte Tal for de midlertidig understøttede.

Beretning om Aldersrenten

(i Henhold til Lov af 1ste Juli 1927, jfr. Lov af 19de Marts 1930)

i Regnskabsaaret 1930—31.

Anmærkning: Som Rentenydere opføres kun saadanne Personer, som har modtaget Aldersrente i Kommunen, derimod ikke de i andre Kommuner boende Rentenydere, for hvilke der er udbetalt Refusioner af nærværende Kommune.

Tabel I. Antallet af Rentenydere pr. 31te Marts 1931. *)

	Samlet Antal Rentenydere pr. 31. Marts 1931	Heraf: Antal Rentenydere boende i Alderdomshjem**)
A. Ægtepar, hvoraf begge Ægtefæller er Rentenydere:		
1. Mænd	100	2
2. Hustruer	100	2
B. Enlige Mænd samt Ægtepar, hvoraf kun Manden er Rentenyder:		
1. Enlige Mænd	112	19
2. Gifte Mænd (hvis Ægtefælle ikke er Rentenyder)	17	0
C. Enlige Kvinder samt Ægtepar, hvoraf kun Hustruen er Rentenyder:		
1. Enlige Kvinder	342	41
2. Gifte Kvinder (hvis Ægtefælle ikke er Rentenyder)	8	»
Antal Rentenydere i alt	679	64

*) Grupperne A, B og C svarer til de tre Grupper, som er nævnt i Lovens § 5 i Skalaen for Aldersrentens faste Beløb. For Ægtepar under A opføres baade Mand og Hustru, for andre Ægtepar kun den Ægtefælle, der er Rentenyder.

**) Disse Rentenydere skal være indbefattede i Tallene i første Kolonne.

Tabel II. Tilgang og Afgang af Rentenydere i Løbet af Regnskabsaaet.

	Gruppe			Til- sammen
	A	B	C	
a. Antal Rentenydere pr. 31te Marts 1930 . . .	218	121	354	693
b. Hertil lægges Tilgang i Aarets Løb:				
1. Tilflyttede, som har nydt Aldersrente i an- dre Kommuner		4	11	15
2. Andre i Aarets Løb tilkomne Rentenydere	22	19	24	65
Tilsammen a og b 1—2	240	144	389	773
c. Herfra drages Afgang i Aarets Løb	40	15	39	94
d. Altsaa: Antal Rentenydere pr. 31te Marts 1931*)	200	129	350	679

*) Tallene i denne Linie skal stemme med de tilsvarende Tal i Tabel I, første Kolonne. Det bemærkes, at det samlede Antal i Gruppe A er lig Summen af Grupperne A 1 og A 2 i Tabel I, det samlede Antal i Gruppe B lig Summen af B 1 og B 2, og det samlede Antal i Gruppe C lig Summen af C 1 og C 2.

Tabel III. Fordeling af de i Aarets Løb ny-tilkomne Rentenydere efter deres Alder ved Begæringens Indgivelse (jfr. L. § 5, 1. Stk.).
Anm. I denne Tabel skal ikke medtages de Rentenydere, der i Tabel II er opført under Gruppen: Tilflyttede, som har nydt Aldersrente i andre Kommuner.

Antal ny-tilkomne Rentenydere i de anførte Aldersklasser

Alder ved Begæringens Indgivelse:	Gruppe A		Gruppe B		Gruppe C	
	Mænd	Hu- struer	Enlige Mænd	Giftede Mænd	Enlige Kvinder	Giftede Kvinder
Fra 60 til under 65 Aar	2	4	1	»	4	2
— 65 » — 66 —	2	2	3	1	2	1
— 66 » — 67 —	»	1	»	»	1	»
— 67 » — 68 —	2	2	1	»	1	»
— 68 » — 69 —	1	»	13	»	11	»
— 69 » — 70 —	1	»	»	»	»	»
— 70 » — 75 —	1	1	»	»	1	»
— 75 » — 80 —	2	1	»	»	»	»
— 80 Aar og derover	»	»	»	»	1	»
I alt	11	11	18	1	21	3

Tabel IV. Antal Rentenydere, som modtog Aldersrenten i Henhold til Lovens Undtagelsesbestemmelser.

	Gruppe A		Gruppe B		Gruppe C	
	Mænd	Hu- struer	Enlige Mænd	Giftede Mænd	Enlige Kvinder	Giftede Kvinder
1. Antal Rentenydere, pr. 31. Marts 1931, som modtog Renten i Henhold til:						
a. Lovens § 1, 1. Stk. (under 65 Aar, fuld Takst)	3	7	3	»	20	1
b. Lovens § 1, 2. Stk. (Invalidere)	1	»	»	»	»	»
c. Lovens § 22, 1. Stk. (under 65 Aar, $\frac{2}{3}$ af fuld Takst)	1	»	»	»	»	»

Anm. Disse Rentenydere skal være indbefattede i Tallene i Tabel I.

Tabel V. Kommunens Udgifter til Aldersrente i Regnskabsaaret 1930—31.

A. Kommunen har, som Opholdskommune, udredet til Rentenydere.	
1. Rentebeløb til Rentenydere udenfor Alderdomshjem i Henhold til § 5, jfr. § 7, samt § 22, 1. Stk. i Lov af 1/7 1927	283241.75
2. Andre Udgifter til Aldersrentenydere:	
a. Udredet t. Drift af Alderdomshjem (brutto)	87935.60
b. Sygehjælp og lign. i H. t. § 6, 1. Stk., 1. Punktum i Lov af 1/7 1927, jfr. Lov af 19/8 1930 (Bykommuner, Gentofte Kommune m. v.)	17049.58
c. Personlige Tillæg i H. t. § 6, 1. Stk. (Bykommuner) eller § 6, 3. Stk. (Landkommuner) i Lov af 1/7 1927, jfr. Lov af 19/8 1930	17343.34
d. Udgifter i H. t. § 11 i Lov af 1/7 1927	5379.60
I alt udredet til Aldersrentenydere i Kommunen (1—2).	410949.87
B. Kommunen har refunderet til andre Komm.	
a. Til København, Frederiksberg og Gentofte	5302.12
b. Til Købstæder (samt Marstal og Flækkerne).	4810.74
c. Til Sognekommunerne (undtagen Gentofte).	2575.16
	<u>12688.02</u>
I alt for Posterne A og B	423637.89
C. Kommunen har erholdt refunderet fra andre Kommuner	
	67160.36
D. Naar Post C drages fra I alt-Beløbet for Posterne A og B, kommer til endelig Udgift (heri er ikke fradraget Statens Tilskud)	
	356487.53
E. Heri fragaar Statens Tilskud til Aldersrenten (kun det i Regnskabsaaret faktisk modtagne Statstilskud).	
	192297.83
Kommunens Netto-Udgift	<u>164179.70</u>

Beretning om Enkebørnsunderstøttelsen

(Lov af 29de April 1913, jfr. Lov af 4de Marts 1918 og Lov af 30te Marts 1920)

i Regnskabsaaret 1930—31.

Anm. Som understøttede Personer opføres kun saadanne, som har modtaget Understøttelse i Kommunen, derimod ikke de i andre Kommuner understøttede, for hvilke der er udbetalt Refusioner af nærværende Kommune.

	Antal
a. Antal Enker, som den 31te Marts 1931 nød Understøttelse	30
b. Disses understøttede Børn	55
c. Antal forældreløse Børn, som nød Underst. i H. til § 2 i Lov af 4de Marts 1918	1

Tabel II. Fordeling af det i Tabel I anførte Antal Børn efter dissers Alder pr. 31te Marts 1931.

Antal Børn i Alderen:	Antal Enkebørn	Antal forældreløse.
Under 4 Aar (understøttede med 200 Kr. aarlig)	3	»
Fra 4—12 » (— — 160 » —)	16	»
— 12—14 » (— — 120 » —)	15	»
Over 14 » (— — 120 » —)	21	1
	*) Ialt 55	1

*) I alt Tallene skal stemme med de ovenfor i Tabel I anførte Tal.

Tabel III. Fordeling af det i Tabel I anførte Antal Enker efter Antallet af understøttede Børn.

Antal Enker:	Antal Enker	Antal Enkebørn i alt
Med hver 1 understøttet Barn	15	15
» » 2 understøttede Børn	9	18
» » 3 — —	3	9
» » 4 — —	2	8
» » 5 — —	1	5
» » 6 eller flere understøttede Børn	0	0
	I alt *) 30	55

*) I alt-Tallene skal stemme med de ovenfor i Tabel I anførte Tal.

Tabel IV. Kommunens Udgifter til Enkebørnsunderstøttelsen i Regnskabsaaret 1930—31.

	Kr.	Kr.
1. Kommunen har udredet til Understøttelser i Kommunen		8036.67
2. Kommunen har refunderet:		
a. Til København, Frederiksberg og Gentofte	90.00	
b. Til Købstæder (herunder Marstal og Flækkerne)	0	
c. Til Sognekommuner (undtagen Gentofte)	597.50	
		<u>687.50</u>
	I alt for Posterne 1 og 2	8724.17
3. Kommunen har erholdt refunderet fra andre Kommuner		<u>1650.00</u>
4. Naar Post 3 drages fra I alt-Beløbet for Posterne 1 og 2, kommer til endelig Udgift (heri er ikke fradraget Statens Halvdel af Udgiften)		7074.17
5. Heri fragaar: Statens Tilskud til Enkebørnsunderstøttelsen i Henh. til § 4 i Lov af ²⁰ / ₄ 1913 (kun det i Regnskabsaaret faktisk modtagne Beløb)		<u>3537.09</u>
	Kommunens Netto-Udgift	<u>3537.08</u>

Beretning om Hjælpekassens Virksomhed

(i Henhold til Lov af 29. April 1913)

i Regnskabsaaret 1930—31.

Anm. I Beløbene for de udbetalte Understøttelser medregnes overalt Værdien af Naturalier.

Tabel I.

1. Samlet Antal Hovedpersoner understøttede i Løbet af Regnskabsaaret 1930—31 (d. v. s. direkte understøttede) 548.
2. De til disse udbetalte Understøttelser udgjorde i alt 135,251 Kr. 00 Ø.
3. Kommunens Brutto-Tilskud til Understøttelser udgjorde i alt 135,500 — 00 —
4. Hjælpekassens øvrige ordinære Indtægter (Bøder, Renter m. v.) 355 — 00 —

Tabel II. Fordeling efter Alder af de ovenanførte Hovedpersoner:

Antal Hovedpersoner i Alderen:	Mænd		Enker		Andre Kvinder		Hoved- per- soner i alt
	Familie- forsørgere	Enlige Personer	Familie- forsørgere	Enlige Personer	Familie- forsørgere	Enlige Personer	
Under 20 Aar	»	16	»	»	»	2	18
Fra 20 til under 30 Aar	64	76	»	»	»	3	143
— 30 » — 40 —	104	15	3	»	2	1	125
— 40 » — 50 —	91	8	2	6	1	3	111
— 50 » — 55 —	40	9	2	2	»	2	55
— 55 » — 60 —	32	1	»	12	1	2	48
— 60 » — 65 —	29	5	»	3	1	2	40
— 65 » — 70 —	4	1	»	»	»	1	6
— 70 Aar og derover	1	1	»	»	»	»	2
I alt	365	132	7	23	5	16	548**

Anm. Enlige Personer er saadanne, hvis Husstand kun omfatter den understøttede selv.

*) Herunder maa ikke medtages gifte Kvinder; disse skal (med Undtagelse af separerede og forladte Hustruer o. l.) ikke medregnes nogetsteds i Beretningen.

**) Dette Tal skal stemme med det ovenfor under Tabel I, 1 angivne.

De som Familieforsørgere opførte 7 Enker havde i alt 12 uforsørgede Børn.

Bestyrelsen for Rønne Kommunes Hjælpekasse, d. $\frac{5}{8}$ 1931.

Math. Madsen.

SAMLET OPGØRELSE
 over
offentlig Hjælp i Rønne Kommune
 i 1930—31.

	Udgifter.	Kr.	.Kr.
1. Administration (herunder Aldersrentevæsenets, Enkebørnsunderstøttelsens, Børnetilsynets og Værgeraadets Kontorholdsudgifter)			8342.57
2. Forsørgelsesvæsenet:			
Hjælp til »Egne Fattige«	26288.43		
Hjælp til »Fremmede Fattige«	26206.98		
» » hjemløse trængende	30416.77		
Alimentationshjælp	10185.80		
Hjælp uden Fattighjælps Virkning	55930.05		
Refusion til fremmede Kommuner	17712.53		
Forsørgelsesanstaltens Underskud	18.99		
		—————	166759.55
3. Aldersrentevæsenet:			
Rente til Rentenydere	396813.79		
»De gamles Hjem«s Driftsunderskud	26824.10		
Andre Udgifter	3878.79		
		—————	427516.68
4. Enkebørnsunderstøttelsen			8724.17
5. Hjælpekassen:			
Ordinær Hjælpekassehjælp	135500.00		
Andre Udgifter	822.62		
		—————	136322.62
6. Tilskud til statsanerkendte Sygekasser m. m.			5502.84
7. Tilskud til Invalideforsikringen			16299.46
8. Udgifter t. Arbejdsløshedskasser o. Arbejdsanvisning			35712.01
		—————	I alt 805179.90

Indtægter.	Kr.	Kr.
1. Forsørgelsesvæsenet:		
Refusioner og andre Indtægter		90989.55
2. Aldersrentevæsenet:		
Refusioner og andre Indtægter	67160.36	
Refusion fra Staten	192297.83	
	<hr/>	259458.19
3. Enkebørnsunderstøttelsen:		
Refusion fra andre Kommuner	1650.00	
Do. fra Staten	3537.09	
	<hr/>	5187.09
4. Hjælpekassen:		
Refusion fra Staten		12047.00
5. Invalideforsikringsloven:		
Refusioner		2292.96
6. Arbejdsløshedskasser og Arbejdsanvisning:		
Refusion		4693.17
	<hr/>	I alt 374667.96
Rønne Kommunes Netto-Udgift til offentlig Hjælp har herefter været		430511.94
	<hr/>	<u>I alt 805179.90</u>

Indbyggerantal 10573.

Gennemsnit Netto-Udgift til offentlig Hjælp Kr. 40,72 pr. Indbygger.

Do. Bruttoudgift » — — » 76,15 » —

Rønne Forsørgelsesvæsenens Kontor

i September 1931.

Beretning til Overinspektøren

		I. Samlet Antal Børn under Tilsyn ved forrige Aars Slutning (³¹ / ₁₂ 1929)					II. Tilgang i Aarets Løb				
Børn født Aar:	1. Alle Plejebørn (§ 1, 1. Stk.)		Børn, der opdrages hos Forældrene (Moderen) og er under Tilsyn som:			1. Plejebørn § 1, 1. Stk.		2. Børn f. u. f. Ægteskab under 7 evt. 14 Aar § 1, 2. Stk.	3. Bidrag- nydende Børn (§ 2)		
	a. Fam. pleje (Dag og Nat)	b. Dagpleje	Børn f. u. f. Ægteskab under 7 evt. 14 Aar § 1, 2. Stk.	3. Bidragnydende		a Fami- lie- pleje	b Dag- pleje		a Børn f. u. f. Ægte- skab	b Ægte- børn	
				a Børn f. u. f. Ægteskab	b Ægtebørn						
1930	»	»	»	»	»	6	»	7	1	»	
1929	3	»	9	»	»	5	»	1	4	»	
1928	5	»	7	3	»	»	»	»	1	1	
1927	5	»	1	8	»	»	»	1	»	»	
1926	5	»	2	3	1	3	»	»	»	»	
1925	7	»	1	1	1	1	»	»	»	»	
1924	8	»	»	6	3	»	»	»	»	1	
1923	5	»	»	1	3	2	»	»	»	»	
1922	5	»	»	2	4	1	»	»	»	»	
1921	3	»	»	3	1	»	»	»	»	»	
1920	7	»	»	3	4	»	»	»	»	»	
1919	2	»	»	2	4	1	»	»	»	»	
1918	5	»	1	4	1	»	»	»	»	»	
1917	5	»	»	3	2	»	»	»	»	»	
1916	4	»	»	2	1	»	»	»	»	»	
1915	10	»	»	1	10	»	»	»	»	»	
ell. tidl.											
Ialt	79	»	21	42	35	19	»	9	6	2	

NB. Under Rubrik 2 opføres intet Barn, som allerede er medtaget under Rubrik 1 og under Rubrik 3 intet, som allerede er medtaget under Rubrik 1 eller 2.

for Opdragelseshjemmene.

III. Afgang i Aarets Løb					IV. Samlet Antal Børn under Tilsyn ved Aarets Slutning (³¹ / ₁₂ 1930)					V. I hvor mange Tilfælde har Tilsynsmyndigheden hævet Plejeforhold efter § 8
1. Plejebørn § 1, Stk. 1.		2. Børn f. u. f. Ægteskab under 7 evt. 14 Aar § 1, Stk. 2	3. Bidragnydende Børn (§ 2)		1. Alle Plejebørn § 1, 1. Stk.		Børn, der opdrages hos Forældrene (Moderen) og er under Tilsyn som 2.		3. Bidragnydende	
a Famili- pleje	b Dag- pleje		a Børn f. u. f. Ægte- skab	b Ægte- børn	a Fam. Pleje (Dag og Nat)	b Dag- pleje	Børn f. u. f. Ægteskab under 7 evt. 14 Aar (§ 1, 2. Stk.)	a Børn f. u. f. Ægteskab		b Ægtebørn
3	»	4	»	»	3	»	3	1	»	»
7	»	8	»	»	1	»	2	4	»	»
3	»	3	2	»	2	»	4	2	1	»
1	»	»	4	»	4	»	2	3	»	»
4	»	1	1	»	4	»	1	3	1	»
»	»	»	»	1	8	»	1	1	»	»
1	»	»	1	»	7	»	»	5	4	»
2	»	»	»	»	5	»	»	1	3	»
»	»	»	»	»	6	»	»	2	4	»
»	»	»	»	»	3	»	»	3	1	»
2	»	»	»	»	5	»	»	3	4	»
»	»	»	»	»	3	»	»	2	4	»
»	»	»	1	»	5	»	1	3	1	»
1	»	»	»	»	4	»	»	3	2	»
»	»	»	»	6	4	»	»	2	1	»
3	»	»	1	»	7	»	»	»	4	»
27	»	16	10	7	71	»	14	38	30	»

Børnetilsyn.

Efter Lov af 28de Marts 1923 har de af Byraadet valgte Tilsynsdamer i 1930 foretaget 562 Tilsyn af de under Tilsyn værende Børn, der den 31te December 1930 udgjorde 153 Børn, der fordeler sig:

	Alle Plejebørn		Børn f. u. f. Ægteskab, som ikke er under off. Forsorg	Børn, til hvis Forsørgelse der af det off. udbet. Bidr.		Børn i alt
	Familiepleje	Dagpleje		f. u. f. Ægteskab	Ægtebørn	
Antal $\frac{1}{1}$ 1930	79	»	21	42	35	177
Tilgang i Aaret	19	»	9	6	2	36
	98	»	30	48	37	213
Afgang i Aaret	27	»	16	10	7	60
Antal $\frac{31}{12}$ 1930	71	»	14	38	30	153

Aarsagen til Afgangen fordeler sig saaledes:

1. Fritaget for Tilsyn, fordi Hensynet til Fortjeneste eller Erhverv skønnes at ligge udenfor Bevæggrunden til Plejeforholdet (§ 10). 6
2. Fritaget for Tilsyn, fordi Tilsyn føres af en anerkendt Forening for Børneforsorg (§ 10) 7
3. Bidragnydende Børn fritaget for Tilsyn, fordi Forholdene i det enkelte Tilfælde taler for Fritagelse (§ 2) 1
4. Flyttet uden for Tilsynskredsen 11
5. Udgaet paa Grund af Alder 10
6. Overgaaet til anden Forsorg (Værgeraadsforsorg o. l.) 1
7. Legitimeret ved Forældrenes Ægteskab 9
8. Afgaaet ved Døden 2
9. Udgaet af andre Aarsager 13

Efter Anmeldelserne fra Jordemødrene er der i 1930 født 19 Børn uden for Ægteskabet, hvoraf

- 5 umiddelbart efter Fødselen flyttet til andre Kommuner,
- 1 » » » er afgaaet ved Døden,
- 5 blev anbragt i Familiepleje og
- 8 forblev hos Barnemødrene.

Rønne Købstads Skolevæsen

for Aaret 1ste April 1930 til 31te Marts 1931.

Almindelig Oversigt.

Antallet af skolesøgende Børn ved Byens forskellige Skoler var den $\frac{31}{12}$ 1930 1414 mod 1404 den $\frac{31}{12}$ 1929. I dette Tal er ikke medregnet de Elever fra Statsskolen, der var over skolepligtig Alder.

Børnene var fordelt i Skolerne som nedenstaaende Opgørelse viser:

	Drenge	Piger	Til sammen	Af disse var over skolepl. Alder	Under skolepl. Alder	Udenbys var
Kommuneskolen	566	581	1147	30	13	9
Statsskolen.	68	58	126			42
Forberedelsesskolen	61	37	98		6	10
St. Annæ Skole.		42	42		6	0
	695	718	1413	30	25	61
I andre Komm.s Skoler undervistes	0	1	1			
I Hjemmet —	1	2	3			
Endnu ikke indm. Børn i skpl. Alder	4	1	5			
Uden Underv. p. G. af vedv. Sygdom	0	1	1			
Tilsammen .	700	723	1423		116	

Antallet af Børn i undervisningspligtig Alder fra *Rønne Kommune* var altsaa $1423 \div 116 = 1307$. Paa samme Tid Aaret før var dette Tal 1285.

Ved det ny Skoleaars Begyndelse 1. April 1931 var Antallet af Børn, der undervistes paa Rønne Kommuneskole 1176 mod 1221 pr. 1. April 1930. Nedgangen i Tallet skyldes den ny Skoleplans ændrede Udskrivningsregler.

Kommuneskolen.

Til- og Afgang i Aarets Løb ($\frac{1}{1}$ 30— $\frac{31}{12}$ 30).

(Forrige Aars Tal vedføjtes i Parantes)

Tilgang.

Nyindmeldte Børn	177	(165)
Tilflyttede fra andre Skoler i Byen	10	(10)
„ „ andre Kommuners Skoler	36	(50)
Tilsammen	223	(225)

A f g a n g.

Udskrevne som ikke længer skolepligtige	131	(139)
„ af Realklassen og IV M. efter Eksamen	25	
Afgaaet ved Døden	2	(1)
Overgaaet til Statsskolen	3	(10)
„ til andre Skoler i Byen	0	(2)
„ til Sanatoriet	3	(0)
Flyttede til andre Kommuners Skoler	22	(35)
	<u>197</u>	<u>(187)</u>

Opgang i Børneantal for Kalenderaaret: 26.

Nedgang i „ for Skoleaaret: 45.

Børnene var fordelte i 38 Klasser:

6 Førsteklasser.	4 Sjetteklasser.
5 Andenklasser.	4 Syvendeklasser.
5 Tredieklasser.	4 Mellemskoleklasser.
5 Fjerdeklasser.	1 Realklasse.
4 Femteklasser.	

Skolebesøget.

Der er undervist i de normerede 246 Skoledage. I Tallet for Børnenes Forsømmelser har der været en Nedgang. Ialt er der forsømt 11916 Elevdage. Det samlede Antal Elevdage var 290607. Forsømmelserne skyldes for Størstedelen Sygdom. Af ulovlige Forsømmelser er der ialt for Aaret kun 155. I nedenstaaende Oversigt er Tallene i Parantes forrige Aars Tal.

Forsømmelser paa Grund af Sygdom:	10933 Dage eller 3,76 %	(4,05 %)
„ af anden lovlig Grund:	828 Dage eller 0,29 %	(0,42 %)
„ uden lovlig Grund:	155 Dage eller 0,05 %	(0,02 %)
Samtlige Forsømmelser:	<u>11916 Dage eller 4,10 %</u>	<u>(4,49 %)</u>

Nedenstaaende Oversigt viser Lærerpersonalets Fraværelse paa Grund af Sygdom eller Orlov i Skoleaaret $\frac{1}{4}$ 30— $\frac{31}{3}$ 31:

	Sygedage	Procentvis af samtl. Dage	Orlov	Procentvis af samtl. Dage
Lærere	74	0,97 %	30	0,39 %
Lærerinder	71	0,93 %	7	0,09 %

Under Orlov er ikke medregnet en Lærers Orlov i 1 Aar i Anledning af Studierejse; derimod er Hr. Kantor Johansens Orlov paa Grund af Inspektion medregnet med 20 Skoledage.

Eksaminer i Marts 1931.

Til Realeksamen indstilledes 10 Elever. De 9 har bestaaet med nedennævnte Resultater; een maatte paa Grund af Sygdom afslutte sin Eksamen som Sygeeksamen.

Helga Clausen (Murermester Clausen)	ug÷	7,52
Esther I. Westh Hansen (Pianostemmer Hansen)	ug÷	7,66
Inger Bidstrup Lundstrøm (Snedkermester Lundstrøm)	mg×	7,23
Karen Margrethe Kyhn Madsen (Enkefru Madsen)	mg×	7,27
Karl Otto Sorth Mogensen (Typograf Mogensen)	mg÷	6,60
Helge Nielsen (Typograf Nielsen)	g×	5,39
Svend Erik Parksø (Typograf Parksø)	mg	7,09
Hedvig Margrethe Pihl (Skibstømrer Pihl)	mg	6,94
Ethel Margrethe Rønne (Sadelmagermester Rønne)	mg×	7,39

Til Mellemskoleeksamen indstilledes 15 Elever, der alle bestod med følgende Resultater:

Orla H. Andersen (Brolægger Andersen)	mg×	7,20
Elly E. Andreasen (Arbejdsmand Andreasen)	g×	5,93
Gurry H. Bidstrup (Malermester Bidstrup)	mg÷	6,52
Helen G. Bidstrup (" ")	mg	6,94
Edel K. Møller Christensen (Opkræver Christensen)	mg	6,94
Anna Marie Knudsen (Kriminalbetjent Knudsen)	g	5,06
Kaj Larsen (Enkefru Larsen)	mg	6,68
Viktor Tvenstrup Mikkelsen (Enkefru Mikkelsen)	mg	6,89
Margit C. Munch (Arbejdsmand Munch)	mg×	7,42
Oluf P. Nielsen (Arbejdsmand Nielsen)	mg	7,10
Helge Pedersen (Avlsbruger Pedersen)	mg×	7,43
Knud Mogensen Riis (Kalkulator Riis)	mg	7,04
Peder Larsen Rosdahl (Fotograf Ipsen)	ug÷	7,53
Mary Skovgaard (Avlsbruger Christensen)	mg	6,95
Esther K. Sommer (Enkefru Sommer)	mg×	7,22

Af de 15 Elever er 8 rykket ind i Realklassen.

Forskellige Meddelelser.

Skolens Gymnastikundervisning har været inspiceret af Gymnastikinspektør Herlach og Tegneundervisningen af Tegneinspektør Jensen.

— Skolens Gymnastiksal har været benyttet næsten hver Aften i Vinterhalvaaret. Følgende Klubber har drevet Gymnastik i den: Viking, Rønne Boldklub, B. 1910 samt KFUM.s og KFUK.s Gymnastikhold. Rønne Tennisklub har ligeledes haft Tilladelse til at benytte Salen.

— Pige-Ungdomsskolen begyndte sin Virksomhed midt i Oktober 30 og sluttede midt Marts 1931. Der undervistes i Husgerning, Haandgerning og Dansk.

Da Skolen er i Besiddelse af et Par Væve undervistes forsøgsvis nogle

af de unge Piger i Vævning, medens Hovedparten i Haandgerningstimerne syede Linned, Kitler og Kjoler. Følgende var Lærere i Skolen:

Kommunelærerinde Frk. Hedvig Lund.
 Syerske og Væverske Frk. Ida Lyster.
 Overlærer Willemoes Hansen.
 Fru Willemoes Hansen.

Største Delen af Udgifterne til Skolens Drift refunderes Kommunen af Skolefonden.

— Foruden Pige-Ungdomsskolen har der, arrangeret af Arbejdernes Oplysningsforbund, været en livlig Skolevirksomhed i Gang i Vinterhalvaaret.

En Klasse havde Dansk, Regning og Samfundslære, en anden Tysk, en tredje (Arbejds mændene) praktisk Arbejdsberegning. Paa Biblioteket underviste Bibliotekaren desuden et Hold i Dansk Litteratur.

— Knudsker Kommune har i det forløbne Aar betalt for Undervisning af 10 Børn. Betalingen var ialt 1003,85 Kr. beregnet efter 120,46 Kr. pr. Barn i et helt Aar.

— Fra Skolen var i Sommerferien et Hold store Drengene paa Besøg i Vordingborg. De indkvarteredes hos Kammeraters Forældre dér og havde en fornøjelig og lærerig Tur. I Aar venter man Genbesøg af Vordingborgenserne.

For ca. 30 Drengene bliver der i Sommerferien i Aar Udvekslingsrejse til Næstved. Ledere bliver herfra Lærerne Holm og Jensen.

27 Børn fra Mellemskolen (IV) faar en Tur til Dresden med ca. 10 Dages Ophold der. De skal bo hos Forældre dernede. Til Gengæld kommer der fra Dresden (die Dürerschule) andre 27 Børn paa Besøg i Rønne i 10 Dage. Rejseudgifterne dækkes i det væsentlige af Penge, som Børnene i Aarets Løb har sparet sammen i deres Rejseparekasse (25 Kr. pr. Barn). Lederne paa den sidste Tur bliver Overlæreren og Lærerne Andersen og Bjerregaard.

— Skolens aarlige Udflugt gik med 350 af de største Børn til Simrishamn, 350 Børn var ved Hammeren, mens de mindste havde Udflugt til Skovly, hvor der serveredes Chokolade for dem.

— Skolen har faaet fornyet sin Eksamensret for 3 Aar.

— I Hovedbygningens Tagetage indrettedes i Sommerferien et Tegnelokale, som Skolen længe havde savnet.

Det er Meningen ved Siden af dette at oprette et Fysiklokale og et almindeligt Klasseværelse. I den nuværende Naturhistorieklasse er der ikke Plads til Fysikundervisningen, og med Oprettelsen af et nyt Klasseværelse vil man blive fri for at have Vandrekasse, hvilket i de sidste Aar har været nødvendigt paa Grund af Pladsmangel.

I vestre Skole afløstes Gasbelysningen i Sommerferien af elektrisk Lys, der installeredes af Hr. Installatør Sørensen.

— Der arbejdes ivrigt med Undervisningen i Svømning paa Skolebadeanstalten. Frisvømmerprøven blev i Sommer bestaaet af 52 Elever, der fik udleveret Svømmebevis og Emblem.

— Skolen har haft den Glæde ogsaa i Aar at modtage Gaver til Samlingerne. Giverne bringes herved Skolens Tak.

Skolelægen.

Dr. Kabell har ogsaa i Aar trods sin høje Alder med usvækket Energi undersøgt og vejjet alle Skolebørnene. Der er givet Levertran og Jern til en Del svagelige Børn, som er udpeget af Skolelægen.

Skolesparekassen

havde den $\frac{1}{4}$ 1930 897 Sparere med en Kapital paa 30531,40 Kr. Den $\frac{1}{4}$ 1931 var Antallet af Sparere 891 med en Kapital paa 28064,42 Kr. Ved Udskrivningen pr. 1. Oktober udbetaltes til 70 Sparere 5022,39 Kr., og ved Udskrivningen pr. 1. April til 113 Sparere 7943,75 Kr.

Regnskabet for Skolesparekassen findes paa Beretningens sidste Side.

Lærebogsamlingen

har fra Kommunen modtaget et Tilskud paa 100 Kr. Der er i Aarets Løb anvendt Penge til Indbindinger, Subskriptioner og enkelte Haandbøger.

Regnskab.

Indtægt	Kr. Ø.		Udgift	Kr. Ø.	
	Kr.	Ø.		Kr.	Ø.
Beholdning pr. $\frac{1}{4}$ 1930	154	83	Danmarks Biblioteksforening	3	25
Tilskud fra Kommunen	100	00	Bornholms "	2	00
Tilskrevne Renter	2	70	" Turistforening	3	00
			Bogbinder Bech	51	40
			Danmarks Naturfredningsf.	4	00
			Colbergs Boghandel.	15	30
			Bogbinder Bech.	26	84
			Beholdning pr. $\frac{2}{8}$ 1931.	151	74
	257	53		257	53

Etatsraadinde Koefoeds Legat til Rønne Kommuneskole.

Skolen har af Legatet i Aar modtaget 435 Kr. til Anskaffelse af Skole-radio samt 100 Kr. til Kassererne for Skolesparekassen.

Grosserer Riis' Legater.

a) Regnskab for Kompletteringsfonden (Naturhistoriske Samlinger).

Indtægt	Kr. Ø.		Udgift	Kr. Ø.	
Beholdning pr. $\frac{1}{4}$ 1930 . .	259	60	Beholdn. pr. $\frac{31}{3}$ 1931. . .	383	06
Renter for 1 Aar af 2500 Kr.	113	01			
Renter paa Sparekassebog .	10	45			
	383	06		383	06

b) Flidslegaterne.

Oktober 1930.

Præmier til flittige og opmærksomme Dreng. (Beløb: 56,25 Kr.)

Axel Westh Hansen,
Kaj Ancker Hansen,
Arne Jensen,
Kaj Leo Knudsen,
Poul Sigfred Jensen,
Børge Andersen,
Knud Petersen,

Hver et Beløb paa
en Sparekassebog.

Axel Westh Hansen tildeltes desuden en Kasse med Værktøj for Dygtighed i Sløjd.

Præmier for kvindelig Haandgerning. (En Sølvske)

Karen Nielsen.
Esther Grønbech.
Inger Olsen.

Præmier for Skolekøkkengerning. (En Sølvske.)

Ethly Nielsen.
Anna Warschaffsky.

April 1931.

Præmier til flittige og opmærksomme Dreng. (Beløb: 56,25 Kr.)

Sigurd Larsen,
Johannes Petersen,
Emil Juhlin,
Bernt Parksø,
Arne Petersen,
Vagn Christoffersen,
Hans Ove Bjørklund.

Hver et Beløb paa
en Sparekassebog.

Ivar Holm: En Kasse med Værktøj for Dygtighed i Sløjd.

Præmier for kvindelig Haandgerning. (En Sølvske.)

Marie Kofoed.
 Esther Sjøberg.
 Lilly Jensen.

Præmier for Skolekøkkengerning. (En Sølvske.)

Povla Skovgaard.
 Lykke Rasch.
 Inger Jørgensen.
 Ruth Thuesen.

Kommunens Udgifter til Skolevæsenet

I Regnskabsaaret 1929—30 har Kommunens Udgift til Skolevæsenet udgjort 135039,60 Kr. Heri er ikke medregnet Forrentning og Afskrivninger. Pr. Barn bliver den gennemsnitlige Udgift 120,46 Kr. mod 121,17 Kr. i det nærmest foregaaende Aar.

Lærerpersonalet.

I det forløbne Aar er der sket en Del Forandringer indenfor Personalet. Frk. Helslev, der har gjort et stort og dygtigt Arbejde ved Skolen i over 40 Aar fik pr. 31. Juli 30 bevilget sin Afsked.

Frk. Jørgine Petersen byttede pr. 1. August 30 Embede med Frk. Helga Blang fra Holstebro, og Hr. Fr. Tornsborg forlod d. 31. Marts 31 Skolevæsenet, idet han fik Tilladelse til Embedsbytning med Hr. Recchia, hidtil Kommunielærer i Esbjerg. 1. Juli 30 blev Timelærer B. Madsen og Timelærerinde Frk. Knudsen begge fastansatte, og Hr. Peder Jensen og Fru Asta Nielsen rykkede op i henholdsvis Timelærer- og Timelærerindeembedet. 1. Oktober 30 ansattes Frk. Hedvig Lund i Frk. Helslevs Embede, og 31. December 30 forlod Hr. Kantor Johansen Skolen, idet han pr. 1. Januar 31 ansattes som Viceskoleledertør i Gentofte.

Som Vikarer i kortere og længere Tid har følgende været beskæftigede:

Hr. Ejner Nielsen	Fru Asta Nielsen
„ Henry Holm	„ Willemoes Hansen
„ Axel Kofoed	Frk. Noomi Nielsen
„ Anker Madsen	
„ Holm Jensen	

Frk. K. M. Knudsen har i Sommerferien haft Kursus i Svømning.

Lærerpersonalet d. 1/4 1931.

Overlærer:	Født	Ansæt her v. Skolen	Tjenestealder fra
H. L. Willemoes Hansen	1889	1/8 23	1/8 23
Fastansatte Lærere:			
Fridlev Skovmand	1872	13/6 02	1/7 02
Aage Wulffsen	1873	2/4 01	1/9 97
Nic. Sommer	1874	1/12 06	1/9 97
Marius V. Hansen	1875	1/4 06	1/12 96
O. E. Koefoed	1880	1/10 06	1/6 04
M. Dalby	1885	1/10 19	1/10 17
C. Andersen	1886	1/1 25	1/7 15
G. Bjerregaard	1887	1/9 24	1/7 11
Holger Madsen	1896	1/7 29	1/7 29
C. Håkansson	1898	1/6 28	1/11 28
N. M. Petersen	1899	1/10 21	1/12 23
Just Petersen	1899	1/6 29	1/8 26
Joh. Kymer	1902	1/4 26	1/1 27
Ebbe Juul Nielsen	1904	1/8 27	1/3 28
Fastansatte Lærerinder:			
Fru E. Brokkdorff	1865	1/4 04	1/8 96
Frk. A. Schruld	1865	21/11 93	1/12 93
Fru P. Møller	1880	1/5 09	1/7 10
Frk. M. Jensen	1880	1/6 07	1/6 07
„ E. Bruun	1886	1/4 25	1/7 17
„ H. Blang	1887	1/8 30	1/6 24
Fru Ing. Hansen	1888	1/9 25	1/4 24
Frk. D. Thomsen	1888	1/12 23	1/6 12
„ H. Thomsen	1889	1/7 21	1/9 19
Fru T. Sommer	1890	1/1 19	1/17 15
Frk. H. Lund	1898	1/10 30	1/9 30
„ K. M. Knudsen	1900	1/2 27	1/9 24
Timelærere:			
Aage Engell	1898	1/4 29	
Peder Jensen	1904	1/7 30	
Timelærerinde:			
Fru Asta Nielsen	1895	1/7 30	

Vikar i vacant Embede: Hr. Ejner Nielsen.

Rønne kommunale Elektricitetsværk.

I Elektricitetsværkets 21. Driftsaar er Produktionen steget med 13,5 %. Salget af Elektricitet til Belysning i Byen er steget med 6,5 % og til Motorer med 23,76 %, medens Boligtarifen viser en Fremgang paa 73,97 %, ialt er der i Byen et Salg paa 770,163 kWh mod 667,988 kWh Aaret før. I Oplandet er Salget steget med 22,17 % fra 723,819 kWh til 884309 kWh.

I Byen er Fordelingsnettet udvidet ubetydeligt paa Sdr. Villavej, ved Lille Sejersgaard og i Kandegade. Der er etableret elektrisk Gadebelysning med 2 Lamper i Paradisgade, 3 ved Slagtehuset og 5 paa Svanekevej.

I Oplandet er Transformatorstationen paa Torneværket taget i Brug den 4. April 1930, i Sandvig den 27. April 1930 og paa Simblegaard den 2. Marts 1931. Til de 2 sidstnævnte er bygget henholdsvis 400 og 730 m Højspændingsledning med et Kobberværsnit paa 3×25 mm². Klippeløkken er bleven udvidet til 100 KVA Transformator, samtidig er Mastetransformatorstationen fjernet og erstattet af et Jerntaarn. Fra Torneværket er bygget en Lavspændingsledning til Vandværkets Filteranlæg, Saxebro og Sæne Transformatorstationers Lavspændingsnet er udvidet.

Iøvrigt henvises til omstaaende Regnskab og Beretning.

Rønne i September 1931.

K. Schmidt.

Driftsregnskab 1930—31.

Indtægter.		Budget		Regnskab	
Salg af Elektricitet:	Kr.	Kr.	Kr.	Kr.	
Byen:					
Byens Belysning	60.00		218.90		
Lys	173000.00		184865.87		
Kraft	50760.00		57818.81		
Boligtarif og Varme			4556.80		
Maalerleje			483.00		
	—————	223820.00	—————		247948.38
Oplandet:					
Vandværket	8960.00		4322.24		
Oplandets Transformatorforen.	49140.00		56354.63		
Egne Forbrugere: Lys	3710.00		5088.99		
Kraft	6650.00		7366.14		
Elektricitetsværker	7776.00		7788.58		
Industri	44250.00		53497.42		
	—————	120486.00	—————		134418.00
Fjernopvarmningsanlæg		5400.00		5309.10	
Andre Indtægter		2600.00		2532.98	
		—————		—————	
		352306.00		390203.46	
Større Indtægt		37397.46		—————	
		—————		—————	
		390203.46		390203.46	

Udgifter.		Budget	Regnskab
		Kr.	Kr.
Lønninger		44783.40	45133.45
Tilskud til Pensionsf. (og direkte udb. Pensioner)		8331.00	8058.48
Brændselolie		54625.00	56428.58
Gas		1500.00	801.80
Smøreolie, Tvist og Vand		8400.00	6645.03
Vedligeholdelse af Akkumulatorbatteri		400.00	520.89
» » Maskiner og Tavler		5500.00	5468.57
» » Værktøj og Inventar		500.00	629.46
» » Ledninger		5500.00	6020.17
» » Højspændingsledninger		2000.00	2065.45
» » Maalere		500.00	502.60
» » Bygninger og Plads		1000.00	1123.90
Forsikringer, Skatter og Afgifter		4000.00	3789.70
Kontorhold (herunder Tilsk. t. Byens Bestyrelse)		7000.00	7159.11
Aflæsning og Opkrævning		3855.60	3855.60
Renter		80760.00	81741.13
Afskrivninger		80760.00	80760.00
Andre Udgifter		3000.00	3133.24
		—————	—————
		312415.00	313567.16
Større Udgift		1152.16	—————
		—————	—————
		313567.16	313567.16

Driftsoverskud: 76,636 Kr. 30 Øre.

Elektricitetsværkets Formue.

	Anlægssum		Tilgang 1980-81	Anlægs- sum 31/3 1981	Bogført Værdi			
	1910	1/4 1980			1/4 1980	Afgang	Tilgang	31/3 1981
	Grund	6050.00			17080.89		17080.89	
Bygninger og Fundamenter	47548.48	225589.89		225589.89	3150.00	210000.00	206850.00	
Maskiner og Dynamoer	73576.13	716438.86		716438.86	25500.00	510000.00	484500.00	
Akkumulatorbatteri	16084.00	22891.81		22891.81	1600.00	16000.00	14400.00	
Tavleanlæg: Lavspænding	10000.00	19500.00		19500.00	780.00	14600.00	13870.00	
Højspænding		111355.40		111355.40	4170.00	88400.00	79280.00	
Ledningsnet og Stikledninger	84020.61	217363.00	1433.66	218796.66	1) 8680.00	165000.00	156390.00	
Maalere og Maalerbrødder	49333.00	173577.03	5861.81	179438.84	6500.00	180000.00	123500.00	
Ledningsnet i Oplandet: Højspænding Lavsp. + Maalere	257258.68	126505.65	9359.43	266618.11	8139.26	155031.51	146892.25	
Værktøj, Inventar og Kran	6288.63	38379.52	4032.80	130538.45	2) 10017.48	107836.98	100150.39	
Fjernopvarmningsanlæg		86057.42	8878.22	47267.74	3864.41	36875.60	38011.19	
Ingeniørhonorar	14500.00	46255.33	1999.35	86057.42	2994.35	84057.14	81092.79	
Andre Udgifter	12831.67	79450.21		48254.68	3980.10	37621.34	35640.59	
	320182.52	2137653.69	31564.77	2169218.46	85705.60	1629422.57	1548047.21	

Heraf er: 1) 360 Kr. 00 Ø. Tilskud fra Forbrugerne.
2) 4585 — 60 — — — — i Saxebro.

Fornylsesfonden: 1. April 1930: 3908 Kr. 63 Ø.

Tilgang: 1980—81: 2191 — 87 —

Fornylsesfonden: 31. Marts 1931: 6100 Kr. 50 Ø.

Elektricitetsværkets Gæld.

1. April 1930: 1203570 Kr. 63 Ø.

31. Marts 1931: 1129583 — 74 —

Transformatorstationerne.

Navn	Nr.	K V A	I Drift	Installerede			Maalere		Fordelingsledn.		Leverede kWh.		
				Lampe- steder	H. K.	K. W.	Lys	Kraft	Ialt	km	Tons	1929-30	1930-31
Vandværket . . .	5	15	17/4 1923	32	35,5	32,9	2	3	5	2,53	1,69	55879	54028
St. Almegaard . . .	1	30	15/12 1924	80	32,0	31,2	1	1	2			2142	2644
Svalhøj	6	60	19/12 1925	550	142,5	144,7	20	12	32	9,74	6,87	9717	10050
Vestermarie . . .	11	100	19/12 1925	2587	348,2	391,0	157	43	200	32,93	29,78	32330	34340
Aarsballe	10	100	20/12 1925	1528	417,5	421,6	76	49	125	23,2	20,08	30150	32840
Klemensker . . .	7	100	22/12 1925	2279	394,7	423,6	143	49	192	27,6	24,95	39690	42170
Hasle	8	60	10/8 1926	3589	74,3	174,5	305	21	326	7,4	5,79	25643	29780
Nylars 1	12	100	19/8 1926	1199	156,5	176,8	76	18	94	20,14	16,78	15450	15090
Nylars 2	13	100	19/8 1926	953	276,5	277,5	43	28	71	18,23	16,42	17440	17590
Klippeløkken . .	2	100	21/12 1926		171,0	2)158,9						51232	76244
Poulsker EV . . .	17	1)136	22/12 1926			97,0						11028	8686
Saxebro	14	100	18/11 1927	727	168,0	173,0	26	19	45	17,4	15,31	10320	13370
Egeby 2	16	60	5/12 1927	677	148,0	153,5	34	15	49	13,48	8,56	11620	12676
Egeby 1	15	30	14/12 1927	225	51,0	52,7	11	7	18	7,27	5,11	1885	1954
Hammeren 1 . . .	9	250	19/5 1928		464,0	417,6						305000	339000
Stubbeløkken . .	3	40	17/9 1928		50,5	45,5						4017	3265
Rabekkeværket . .	4	1)136	20/9 1928			94,0						63520	89990
Nyker EV	19	1)136	4/2 1929	1405	188,0	211,4	84	26	110	13,67	7,58	32050	30200
Hammeren 2 . . .	9	10	3/7 1929	276	8,7	16,1	6	1	7	1,0	0,88	1750	2762
Rutsker	20	10	15/12 1929	164	3,0	7,6	6	1	7	1,02	0,23	400	850
Allinge	21	40	13/12 1929	1907	16,0	71,6	120	8	128	3,19	2,43	4400	21400
Torneværket . . .	18	60	4/4 1930	1660	60,0	54,0						35856	
Sandvig	22	30	27/4 1930		10,5	59,3	120	7	127	2,98	1,97	11140	
Simblegaard . . .	23	30	2/8 1931	68	28,0	27,2						529	
	23	1833		19906	3244,4	3713,2	1230	308	1545			725713	896404

1) Er Enretteranlæg.

2) Heri 5,0 K.W. til Varmeovne.

1 Lampested == 30 Watt, 1 H. K. = 900 Watt.

Driftsrapport for 1930—31 (21. Driftsaar).

Maaned	Maskintimer for								Brændselsforbrug			Produktion				Produktion pr. Døgn	
	Msk. I	Msk. II	Msk. III	Msk. IV	Msk. V	Omf.	Værket	kg Olie	m ³ Gas	pr. kWh	pr. Md.	Olie	Gas	Gen.	Omf.	Største	Mindste
	pr. Døgn	pr. Døgn	pr. Døgn	pr. Døgn	pr. Døgn	pr. Døgn	pr. Døgn	pr. Døgn	pr. Døgn	pr. Døgn	pr. Døgn	pr. Døgn	pr. Døgn	pr. Døgn	pr. Døgn	pr. Døgn	pr. Døgn
April . . .	253 ⁸⁰			486 ⁸⁵	72 ⁴⁵	173 ⁴⁰	720	44970		0,329		67286		69410	3870	5841	1855
Maj . . .	192 ⁰⁰	7 ⁰⁰		214 ³⁵	383 ⁰⁰	162 ⁵⁵	744	52340		0,327		69406		90810	3390	6562	1747
Juni . . .	50 ⁸⁰	219 ¹⁰		294 ³⁵	287 ⁴⁰	167 ⁴⁰	717 ⁴⁵	49431		0,329		65205		85160	3750	6099	1673
Juli . . .	152 ⁰⁵	229 ¹⁵		650 ⁵⁰	6 ⁴⁵	108 ³⁰	744	53500		0,325		69802		94665	2370	6272	1720
August . . .	171 ²⁵	30 ¹⁰		359 ⁸⁵	312 ²⁵	85 ⁰⁰	744	56300		0,321		75510		99795	1930	7335	1865
September	0 ⁴⁵	101 ¹⁵		134 ⁴⁵	499 ¹⁵	99 ³⁰	719 ³⁰	58300		0,320		83739		98080	2140	7141	2212
Oktober . . .	60 ⁵⁵	51 ⁰⁰		183 ³⁵	514 ²⁵	103 ⁴⁵	740 ⁰⁰	67020		0,314		102970		110560	2260	8509	2786
November . . .	6 ¹⁵	23 ⁵⁵		369 ¹⁵	359 ⁴⁰	4 ⁰⁰	720	63908		0,314		101129		102100	100	7900	2890
December . . .	23 ⁸⁵	15 ⁰⁰		334 ⁵⁵	409 ²⁰	12 ⁰⁰	744	64890		0,310		115423		93270	320	8340	3130
Januar . . .	70 ⁸⁵	23 ⁵⁰		561 ⁵⁵	186 ⁵⁰	5 ⁴⁵	744	55900		0,319		102174		73350	210	6380	3210
Februar . . .	6 ⁰⁰	172 ⁵⁵		577 ³⁵	84 ²⁰	12 ⁴⁰	672	49931		0,325		83410		70355	370	6720	2680
Marts . . .				26 ³⁰	575 ⁴⁵	78 ⁴⁰	744	49741		0,318		85487		71310	4430	6780	2458
	987 ⁵⁵	883 ³⁰		4150 ²⁰	3692 ¹⁰	1013 ⁵⁵	3753 ⁴⁵	666231		0,320		1021541		1053865	25140	8509	1673

Forbrug af Smørelie 6251 kg = 3,0 gr pr. kWh
 Forbrug af Twist 416,5 kg.

Maaned	Største Belastn.		Akkumulator- batteriet		Værkets Forbrug kWh.		kWh afgivet til Ledningsnettet		Salg i kWh.					
	Jævn- strøm	Veksel- strøm	Ladn.	Afladn.	Lys	Kraft	Jævnstr.	Vekselst.	Lys	Jævnstrøm			Vekselst. i Taarne	
										Kraft	Boligt. og Varme	Ialt		
April	290	400	10240	8280	519	2098	49010	72555	22080	22826	1000	45906	60744	106650
Maj	270	430	6780	5640	433	2175	48810	92265	141575	56583	534	59867	80108	212585
Juni	265	400	5860	5170	350	2221	45940	88030	133970	58583	—	—	72615	—
Juli	235	400	7790	6320	395	2525	53360	96075	149435	76056	2655	139067	81962	300321
August	315	480	8890	7640	491	2608	56060	100725	156785	67559	3281	146699	79292	—
September	350	420	6860	6010	609	2599	62480	99225	161705	67559	—	—	82486	324946
Oktober	395	450	6850	6010	694	2940	80500	111705	192205	60019	4824	179550	82795	387157
November	420	400	6650	5470	809	2850	84000	101190	185190	62609	1041	52041	60180	112221
December	520	500	7030	5920	966	2795	97750	92660	190410	380699	17832	770163	886404	1656567
Januar	420	260	7290	6360	965	2755	86860	72885	159695	—	—	—	57351	262687
Februar	370	420	7700	6600	797	2927	69860	70025	139485	26000	—	—	58303	—
Marts	340	350	7010	5980	618	2629	62980	74995	137975	—	—	—	60180	—
	520	500	87950	74530	7646	30422	797110	1073285	1870395	380699	17832	770163	886404	1656567

Byen Transform. Taarne

Forbrug i Installationerne	770163	886404 kWh.
Tab i Ledningsnet og Transformatorer	26947	186381
Afgivet fra Værket	797110 + 1073285 =	1870395 kWh.
Forbrug paa Værket	38942	—
Tab paa Værket	171069	—
Produktion	2080406 kWh.	—

Virkningsgrad af Centralen	91,74 %
» Ledningsnet i Byen	96,62
» Højspændingsnet og Transform.	82,59
Samlet Virkningsgrad	79,53

Sammenligning mellem Driftsaarene 1929—30 og 1930—31.

	1929-30		1930-31		Førgølse		1929—30		1930—31		Førgølse	
	i alt	i %	i alt	i %	i alt	i %	i alt	i %	i alt	i %	i alt	i %
Installeret Maskinkraft . . . H. K.	2250		2250				1852963	2080406	247444	13,5		
> Motorgenerator K. W.	75		75				8083	8509	426	5,27		
> Akkumulatorbatteri	78		78				1558	1673	115	7,37		
Fødekablernes Længde . . . km	5,26		5,26				7597	7646	49	0,65		
Luftdekabels Længde . . . »	0,55		0,55				24010	31296	7286	30,4		
Fordelingsnetets Længde . . . »	29,77		30,06		0,29	0,98						
> Kobbervægt Tons	23,18		23,20		0,02	0,80						
> Antallet af Stikledninger	2377		2446		69	2,9	724810	797110	72300	9,97		
> Højspændingskabel . . . km	1,2		1,29		0,09	0,30	896685	1073285	176600	19,7		
> Højspændingsluftledning . . . »	72,58		73,71		1,13	7,5	1621495	1870895	248900	15,36		
Antal Transformatorer . . . »	18		21		3	16,67						
> Ensrettere . . . »	3		3									
Transformat. saml. Størrelse K.V.A.	1733		1833		100	5,78	357452	380699	23247	6,5		
							300286	371632	71346	23,7		
							10250	17832	7592	73,9		
							667988	770163	102175	15,37		
Installationernes Størrelse:												
Jævnstrøm												
> Lys, 1 Lampested = 40 Watt KW	1242,0		1318,7		76,7	6,18	55792	54028	1764	3,16		
> Kraft, 1 H. K. = 900 Watt. »	1324,5		1393,6		69,1	5,22	175220	215779	40559	23,18		
> Varme »	40,7		62,9		22,2	54,54	6894	7751	857	12,43		
> Ialt »	2607,2		2775,2		168,0	6,44	19016	23560	4544	23,91		
Vekselstrøm												
> Lys, 1 Lampested = 30 Watt KW	517,9		597,2		79,3	15,3	43078	38836	4242	9,84		
> Kraft, 1 H. K. = 900 Watt. »	2675,4		2920,0		244,6	9,15	423319	544355	120536	28,43		
> Ialt »	3193,3		3517,2		323,9	10,3	723819	884309	160490	22,17		
> Jævn- og Vekselstrøm, ialt . . . »	5800,5		6292,4		491,9	8,47	1391807	1654472	262665	18,87		
Maalere i Byen:												
> Lys »	2982		3041		109	3,72	284,8	288,4	3,6	1,26		
> Kraft »	294		308		14	4,76	229,3	266,6	37,3	16,29		
> Varme »	27		29		2	7,41	256,5	277,6	21,1	8,33		
> Ialt »	3253		3378		125	3,84	15,5	15,02	0,48			
Maalere i Oplandet:												
> Lys »	1028		1230		202	19,7	20,42	18,89	1,53			
> Kraft »	302		308		6	1,98	25,2	23,59	1,61			
> Ialt »	1335		1545		210	15,73						

1929—30

1930—31

Største Jævnstrømsbelastning 450 K.W. 17/12 1929, 17²⁵ 520 K.W. 23/12 1930, 16⁴⁰

 > do. i % af Inst. 17,28 18,75

 > Vekselstrømsbelastn. 450 K.W. 9/12 1929, 11⁰⁰ 500 K.W. 15/12 1930, 15³⁰

 > Belastn. paa Centralen 790 830

 > Middelal af de 4 højeste Vekselstr. belastn. 374,3 404,9

Rønne Gasværk.

Driftsberetning for Aaret 1930—31.

Kul.

Beholdning ved Aarets Begyndelse	479908 kg
Tilgang i Aarets Løb	3640297 —
	Tilsammen 4120205 kg
Forbrug i Aarets Løb	3576439 —
	Beholdning ved Aarets Slutning 543766 kg

Bemærkninger: Kulmærke: Marley Hill Cooking. Pris pr. Ton Kr. 23,19.

Gasproduktion.

Hovedmaaler viste ved Aarets Slutning	2039600 m ³
» » » » Begyndelse	961300 —
Produceret i Aarets Løb	1078300 m ³
Beholdning ved Aarets Begyndelse	1700 m ³
» » » Slutning	2700 —
Merbeholdning ved Aarets Slutning	÷ 1000 —
Gasforbrug i Aarets Løb	1077300 m ³

Bemærkninger: I ovenstaaende Gasproduktion er tilført 2 % Luft.

Gasforbrug.

Kogegas har indbragt Kr. 155962,57 = 19,9 Ø. pr. m ³	779898 m ³	72,89 %
Varmegas - — » 4254,30 = 10 » » »	42543 »	3,95 »
Industrigas - — » 10382,31 = 11,9 » » »	87181 »	8,09 »
Gadebelysning — » 14005,50 = 15 » » »	93370 »	8,67 »
Værkets Forbrug	40775 »	3,78 »
Svind	33603 »	3,12 »
	Tilsammen 1077300 m ³	100 %

Bemærkninger: Samlet Gassalg = 1002992 m³ til i alt Kr. 184604,68.
 Pris pr. udsendt m³ = 17,7 Øre.
 Pris pr. solgt m³ = 18,4 Øre.

Gasprisen har været:

Kogning	20 Ø. pr. m ³
Industri (-÷ Rabat)	15 » » »
Opvarmning	10 » » »
Elektricitetsværket	5 » » »

Koks.

Beholdning ved Aarets Begyndelse	1670 hl
Produceret i Aarets Løb	63989 »

Tilsammen 65659 hl

Afgang i Aarets Løb:	% af Produktion	De udkørte Koks, som gik gennem Knuser, har givet %
a. Underfyring	17708 hl	27,6
b. Lokaler, Folkene o. lign.	95 »	
c. Salg, hele	225 »	
» knuste	38076 »	80,7
» Nødde	} 4670 »	10,2
» smaa		
» Smuld		
d. Tab ved Knusn. og Maaling ca. 4175 »		9,1

64949 hl 100

Beholdn. v. Aarets Slutn. 30 hl knuste + 680 hl smaa	710 hl
--	--------

Kokslageret regnes til: Knuste Koks Kr. 1,80 pr. hl
Smaa » » 0,80 »

Kokspris: hele pr. hl Kr. 1,60.	Vægt pr. hl hele	40 kg
» knuste » » 1,80.	» » knuste	43 »
» Nødde » » } 0,80.	» » Nødde }	48 »
» smaa » » }	» » smaa }	
» Smuld » » }	» » Smuld }	

Salget af Koks har indbragt Kr. 74252,60 = Kr. 1,72 pr. hl i Gennemsnit.

Tjære.

Beholdning ved Aarets Begyndelse	110116 kg
Produceret i Aarets Løb	150300 »

Tilsammen 260416 kg

Afgang: Salg: Raa Tjære	25648 kg
Centrifugeret Tjære	12842 »
Destilleret Tjære	105525 »

144015 »

Beholdning ved Aarets Slutning	116401 kg
--	-----------

Salget af Tjære har indbragt Kr. 13870,43 = 9,6 Øre pr. kg i Gennemsnit.

Lager af tomme Tønder pr. $\frac{31}{3}$ 31: 152 Stk. Jerntønder à Kr. 20,00.	
20 » — à » 4,00.	
120 » Trættønder à » 2,00.	

Tjærebeholdning regnes til 8 Øre pr. kg.

Rensemasse.

Beholdning ved Aarets Begyndelse	54000 kg
Tilgang i Aarets Løb	0 »
	Tilsammen 54000 kg
Afgang i Aarets Løb	26000 »
Beholdning ved Aarets Slutning	<u>28000 kg</u>

Rensekasser skiftet 14 Gange.
Rensemasse regnes til Kr. 35,00 pr. Ton.

Ovndriften.

I Drift var Ovn I i 360 Døgn.
» » » II i 46 »
» » » III i 272 »
» » » IV i 228 »
I alt 906 Ovndøgn.
Antal Ladninger i Aarets Løb 21386.
I Drift 14 Retorter i 9 Døgn.
» 15 » i 28 »
» 16 » i 152 »
» 20 » i 2 »
» 22 » i 8 »
» 23 » i 29 »
» 24 » i 137 »
I alt 7149 Retortdøgn.
Antal Retorter udbrændt 152.

Gadebelysningen.

6 a 182 a 333 Stk. Lygter opadbrændende i 1805	Timer 54738,22 m ³
3 a 7 a 91 » Natlygter i 2327	» 19897,85 »
2 til 7 » Lygter ved Gadearbejde i 1005 ¹ / ₄	» 427,98 »
indtil 333 » Vaageblus i 365	Døgn 18307,04 »
	<u>Forbrug i alt 93371,09 m³</u>

Der fandtes i alt 333 Stk. Gadelygter. Disse blev forsynet med 1407 Næt, 100 Glas, 17 Dørglas, 33 Sideglas, 29 Bundglas.

Gasmaalere.

	Alm. Maalere	Automat-maalere
Ved Aarets Begyndelse fandtes i Brug	3004	126
Opsat i Aarets Løb	271	52
	Tilsammen 3275	178
Nedtaget i Aarets Løb	248	9
Ved Aarets Slutning i Brug	<u>3027</u>	<u>169</u>

Forbrug af Elektricitet 10410 KWT.
Vand 3000 m³.

Stikledninger.

Ved Aarets Begyndelse	2653 Stk.
Tilgang i Aarets Løb	30 »
Tilsammen 2683 Stk.	
Afgang i Aarets Løb	4 »
Ved Aarets Slutning	<u>2679 Stk.</u>

Hovedledninger.

Tilgang med 200 m 75 mm Rør i Byledsgade fra Nordøstvej og Øst paa.

Gasmotorer.

Ved Aarets Begyndelse	11 Stk. med i alt 105	HK.
Tilgang i Aarets Løb	0 » » » 0	»
Tilsammen 11 Stk. med i alt 105		HK.
Afgang i Aarets Løb	2 » » » 12	»
Ved Aarets Slutning	<u>9 Stk. med i alt 93</u>	<u>HK.</u>

Gennemsnitstal.

Kulforbrug i Døgnet	9798	kg
Gasproduktion i Døgnet	2954	m ³
» pr. Retort i Døgnet	150,8	»
» pr. Ladning	50,4	»
Kulforbrug » »	167,2	kg
Gasudbytte pr. 1000 kg Kul	301,5	m ³
Koksudbytte » » »	17,9 hl = 716,2	kg 71,7 %
Underfyr » » »	4,95 » = 198,1	» 19,8 %
Tjære produceret » » »	42	»
Ammoniakvand » » »	0	Lit.
Vægt pr. hl hele Koks	40	kg
Største Døgnforbrug Onsdag d. 24/12	5070	m ³
Mindste do. Mandag d. 18/8	1850	»

Rønne Gasværk, den 1ste September 1931.

J. Stibolt.

Rønne Vandværk.

Driftsberetning for Aaret 1930—31.

Oppumpet Vand.

Buldregaard.

Maaler viste ved Aarets Slutning	374900 m ³
— — » — Begyndelse	232300 —
Oppumpet i Aarets Løb	<u>142600 m³</u>

Elleby.

Maaler viste ved Aarets Slutning	838100 m ³
— — » — Begyndelse	635800 —
Oppumpet i Aarets Løb	<u>202300 m³</u>

Sursænke.

Maaler viste ved Aarets Slutning	676500 m ³
— — » — Begyndelse	518100 —
Oppumpet i Aarets Løb	<u>158400 m³</u>

Curdts' Lund.

Maaler viste ved Aarets Slutning	217400 m ³
— — » — Begyndelse	92100 —
Oppumpet i Aarets Løb	<u>125300 m³</u>

Oppumpet Vandmængde samt Forbrug.

Oppumpet i alt i Aarets Løb	628600 m ³
Beholdning ved Aarets Begyndelse	1000 m ³
— — » — Slutning	1000 —
Mindre Beholdning ved Aarets Slutning	0 —
Vandforbrug i Aarets Løb	<u>628600 m³</u>

Forbrug af Elektricitet, Petroleum, Olie og Tvist.

Fordeling af Elektricitetsforbruget.

Vekselstrøm:	
Buldregaard	17947 K.W.T. à 8 Ø. = Kr. 1435,76
Elleby	8562 — » 8 — = » 684,96
Sursænke	24034 — » 8 — = » 1922,72
Jævnstrøm:	
Curdts' Lund	26810 — » 8 — = » 2144,80
<u>Tilsammen 77353 K.W.T. à 8 Ø. = Kr. 6188,24</u>	

Ved Trykforhøjerer er forbrugt 1391 K.W.T. og til Trykpumpning ved Buldregaard 1953 K.W.T.

Elektricitetsforbrug til Lys.

Buldregaard	74 K.W.T. à 8 Ø. = Kr. 5,62
Curdts' Lund	0 — » 0 — = » 0
<u>Tilsammen 74 K.W.T. à 8 Ø. = Kr. 5,62</u>	

Samlet Elektricitetsforbrug 80771 K.W.T. à 8 Ø. = Kr. 6461,68.

Petroleum.

Beholdning ved Aarets Begyndelse	143 kg à 24 Ø. = Kr. 34,32
Tilgang i Aarets Løb	0 » » 0 — = » 0
<u>Tilsammen 143 kg à 24 Ø. = Kr. 34,32</u>	
Forbrug i Aarets Løb	50 » » 24 — = » 12,00
<u>Beholdning ved Aarets Slutning 93 kg à 24 Ø. = Kr. 22,32</u>	

Smøreolie.

Beholdning ved Aarets Begyndelse	190 kg à 55 Ø. = Kr. 104,50
Tilgang i Aarets Løb	0 » » 0 — = » 0
<u>Tilsammen 190 kg à 55 Ø. = Kr. 104,50</u>	
Forbrug i Aarets Løb	60 » » 55 — = » 33,00
<u>Beholdning ved Aarets Slutning 130 kg à 55 Ø. = Kr. 71,50</u>	

Tvist.

Beholdning v. Aarets Begyndelse	20 kg à 120 Ø. = Kr. 24,00
Tilgang i Aarets Løb	0 » » 0 — = » 0
<u>Tilsammen 20 kg à 120 Ø. = Kr. 24,00</u>	
Forbrug i Aarets Løb	17 » » 120 — = » 20,40
<u>Beholdning ved Aarets Slutning 3 kg à 120 Ø. = Kr. 3,60</u>	

Maskindriften.**Buldregaard.**

I Drift var Elektromotoren i	4167 Timer.	Oppumpet ca.	104600 m ³ Vand
» » Petroleumsmotoren	0 »	» »	0 » »
» » Vindmotoren	1241 »	» »	38000 » »
Tilsammen	5408 Timer.	Oppumpet ca.	142600 m ³ Vand

Elleby.

I Drift var Elektromotoren i	4398 Timer.	Oppumpet ca.	158700 m ³ Vand
» » Hævertledningen i	4362 »	» »	43600 » »
Tilsammen	8760 Timer.	Oppumpet	202300 m ³ Vand

Sursænke.

I Drift var Elektromotoren i	4051 Timer.	Oppumpet	158400 m ³ Vand
------------------------------	-------------	----------	----------------------------

Curdts' Lund.

I Drift var Elektromotoren i	4229 Timer.	Oppumpet	125300 m ³ Vand
Samlet oppumpet	Vandmængde fra alle Stationer	628600 m ³ Vand	

Filtrene.

Filter ved Tornegaard rensat	44 Gange, skyllet	68 Gange
» » Curdts' Lund »	65 »	132 »

Stikledninger.

Ved Aarets Begyndelse	2468 Stk.
Tilgang i Aarets Løb 40 Stk. Afgang 4 =	36 »
Ved Aarets Slutning	2504 Stk.

Hovedledninger.

Herunder er ingen Tilgang at opføre.

Forbrugere.

Ved Aarets Begyndelse fandtes	3177 Forbrugere
Tilgang i Aarets Løb	66 »
Tilsammen	3243 Forbrugere
Afgang i Aarets Løb	14 »
Ved Aarets Slutning fandtes	3229 Forbrugere

Haner og W. C.

	Haner efter Assurance	Andre Haner	W. C.
Ved Aarets Begyndelse i Brug	2860	1683	1083
Tilgang i Aarets Løb	67	142	63
	Tilsammen		
	2927	1825	1146
Afgang i Aarets Løb	7	15	3
Ved Aarets Slutning	2920	1810	1143

Maalere.

Ved Aarets Begyndelse i Brug	191 Maalere
Tilgang i Aarets Løb	22 —
	Tilsammen
	213 Maalere
Afgang i Aarets Løb	9 —
Ved Aarets Slutning	204 Maalere

Der er foretaget 29 Anboringer i Aarets Løb.

Direkte Udgifter til Kraft og Olie pr. m³ oppumpet Vand.

Buldregaard	{ Elektromotor . ca. 1,4 Ø. pr. m ³ Petroleumsmotor » 0 — — Vindmotor . . » 0 — — }	Tilsammen 1,07 Ø. pr. m ³
Elleby	{ Elektromotor . ca. 0,43 Ø. pr. m ³ Hævertledning . » 0 — — }	Tilsammen 0,34 Ø. pr. m ³
Sursænke:	Elektromotor . ca. 1,21 Ø. pr. m ³	= 1,21 Ø. pr. m ³
Curdts' Lund:	Elektromotor . ca. 1,7 Ø. pr. m ³	= 1,7 Ø. pr. m ³
I alt Udgift til Kraft og Olie pr. m ³ oppumpet Vand		= 1,04 Ø.
Samlede Driftsudgifter pr. m ³ oppumpet Vand		= 12,5 Ø.
Samlede Udgifter til Drivkraft i Aarets Løb		Kr. 6537,08
Samlede Driftsudgifter		Kr. 79239,95

Rønne Vandværk, den 15de September 1931.

J. Stibolt.

Aar 1931 den 22de Januar Kl. 11 $\frac{1}{2}$ mødte paa Raadhuset i Rønne Dommer O. Krarup, Rønne, som Formand for den af Bornholms Amt nedsatte Landvæsenskommission til Behandling af et Andragende fra Rønne Byraad dels om Fastsættelse af **Rønne Kommunes Vandindvindingsrettigheder**, dels om Iværksættelse af Beskyttelsesforanstaltninger.

Formanden fremlagde:

14. Bekendtgørelse fra Kommissionen af 13de ds. med vedkommende Stævningsmands Paategning om Forkyndelse for Rønne Byraad;
15. Eksemplarer af Bornholms Avis, Bornholms Tidende og Bornholms Socialdemokrat for 13de ds., hvori den under Nr. 14 fremlagte Bekendtgørelse findes indrykket.

Paa Grundlag af den skriftlige Votering af Kommissionens Medlemmer afsagdes i Sagen saalydende

K e n d e l s e .

Den 3die Oktober 1927 blev der af Bornholms Amt i Medfør af Lov-Nr. 54 $\frac{31}{8}$ 1926 efter Begæring af Rønne Byraad nedsat en Landvæsenskommission med Dommer O. Krarup, Rønne, som Formand og med Amsraadsmedlem Georg Hansen, Rutsker, og Gaardejer Axel Due, Pedersker, som Landvæsenskommisærer, hvilken Kommission tiltraadtes, som Byrepræsentanter udmeldte af Østre Landsret den 7de s. M., af Professor J. T. Lundbye, København, og Arbejdsmand Valdemar Sjølander, Hasle.

Kommissionens Opgave er at tage under Behandling og Paakendelse Sag angaaende Rønne Kommunes Vandindvindingsrettigheder.

I Henhold til Lovens § 2 har Kommissionen antaget Statsgeolog V. Milthers og Afdelingsingeniør Martin Udsen, begge af København, som teknisk kyndig Medhjælp.

Ved en af den teknisk kyndige Medhjælp foretagen Undersøgelse maa det bl. a. paa Grundlag af Maalinger af Vandstanden i 31 Brønde m. v. skønnes, at Oplandene for Rønne Kommunes Vandværker er beliggende i Rønne Købstad, Vestermarie, Nyker og Knudsker Kommuner, og er der tilgaaet de paagældende Kommunalbestyrelser og Sundhedskommissioner samt Amts- og Kredslægen for Bornholms Amtslægekreds Underretning i Medfør af Lovens § 4 Stk. 3.

Efter at Kommissionen har indhentet yderligere Oplysninger, er der afholdt Besigtigelsesforretning den 13de Oktober 1928, hvorunder Andrageren gav Oplysninger i Medfør af Lovens § 5, Stk. 1.

De bestaaende Grundvandsforhold er konstateret bl. a. ved Maalinger til Vandspejlet i 31 Brønde (jvfr. Underbilag 2 og 3 til Bilag 5).

Det er oplyst, at Rønne Kommune indtager Vandet dels gennem tre Vandindvindingsanlæg langs Blykobbe Aa, nemlig:

1. Anlægget ved Elleby bestaaende af tre Stk. Brønde med istaaende Boringer og beliggende paa Matr.-Nr. 47 d og 47 e i Vestermarie Sogn. Ydeevnen er angivet til ca. 36 m³ Timen.
2. Anlægget ved Buldregaard bestaaende af 7 Stk. Boringer og en Brønd med 2 istaaende Boringer, alle beliggende paa Matr.-Nr. 19f af Nyker Sogn og 5 e og 5 f af Knudsker Sogn. Ydeevnen er angivet til ca. 100 m³ Timen.
3. Anlægget ved Sursænke bestaaende af 8 Boringer og beliggende dels paa Matr.-Nr 80 a g af Nyker Sogn, der tilhører Rønne Kommune, og dels Matr.-Nr. 19 d, 21 b, 80 x og 80 s ibdm., der er privat Grund, men hvor Andragerens Rettigheder er sikret ved Servitut i Henhold til Skødet paa Matr.-Nr. 80 a g, tinglæst ²³/₈ 1925. Ydeevnen er angivet til ca. 80 m³ Timen.
og dels gennem
4. Anlægget ved Curdts' Lund bestaaende af 5 Stk. Boringer beliggende paa Matr.-Nr. 241 f og 241 g af Rønne Købstads Markjorder. Ydeevnen er angivet til ca. 30 m³ Timen.

Det største aarlige Vandforbrug før Lovens Ikrafttræden har andraget 485,000 m³, heraf er 50,000 m³ aarlig oppumpet ved Curdts' Lund, Resten 435,000 m³ fra Anlæggene langs Blykobbe Aa, der er beliggende indenfor samme Grundvandsomraade, hvorfor Vandmængden her i Medfør af Lovens § 6, Pkt. 2 og § 7, Stk. 3, vil være at fastsætte under eet. Største Døgnforbrug er opgivet til ca. 2,500 m³.

I Sagen og ved Besigtigelsesforretningen har Rønne Kommune nedlagt følgende Paastande:

- A: Fastsættelse af en Vandmængde for Anlæggene langs Blykobbe Aa (Anlæggene ved Elleby, Buldregaard og Sursænke) af 435,000 m³ aarlig med en Sænkning af Grundvandspejlet til henholdsvis Kote 30 m, 18 m og 9,5 m samt Fastsættelse af en Vandmængde for Anlægget ved Curdts' Lund af 50,000 m³ aarlig med en Sænkning af Grundvandspejlet til Kote 12 m (jvfr. Lovens § 7).
- B: Udvidelse af ovennævnte Vandmængder til 650,000 m³ aarlig for Anlæggene langs Blykobbe Aa og til 100,000 m³ aarlig for Anlægget ved Curdts' Lund med samme Sænkninger af Grundvandspejlet som anført under Punkt A, og idet der forbeholdes Ret til at anbringe nye Boringer paa de under Punkt 1, 2, 3 og 4 nævnte Arealer.

Ved Besigtigelsesforretningen bemærkede Formanden for A/S Bornholms Lervarefabrik, at han med Hensyn til den Forøgelse af Vandmængden, der skulde indvindes fra Vandværket ved Curdts' Lund udover det Kvantum, for hvilket Rønne Kommune maatte have Beskyttelse i Medfør af Vandforsyningslovens § 7, paa Lervarefabrikkens Vegne maatte tage For-

behold om Fritagelse for Erstatningsansvar for Skade, der maatte kunne forvoldes derved, at Selskabet udnyttede Retten til at grave Ler i Selskabets Lergrav paa Matr.-Nr. 235, 236 og 4 af Rønne Købstads Markjorder i saa vidt Omfang som muligt.

Foranlediget herved begærede Borgmestaren i Rønne tilført Protokollen, at Bornholms Lervarefabrik ved Formanden, Direktør Bidstrup, under Besigtigelsesforretningen er gjort opmærksom paa, at der efter Vandforsyningslovens § 9 kan komme til at paahvile den Grundejer, der uden erhvervet Tilladelse foretager skadevoldende Indgreb i de bestaaende Grundvandsforhold, Erstatningspligt.

Kommissionen bemærker hertil, at der ikke overfor den er fremført nogen Klage over, at den af A/S Bornholms Lervarefabrik gennem mange Aar foretagne Udgravning af Ler i stor Dybde i den Selskabet tilhørende Lergrav, hvis Bund ligger under Grundvandstanden og derfor maa lænses for noget Vand, har tilføjet det Rønne Kommune tilhørende Vandindvindingsanlæg ved Curdts' Lund nogen Skade, ligesom Kommissionen ikke efter det foreliggende skønner, at nogen saadan Skade for Tiden kan forudses. Det tilføjes, at Rønne Byraad under Behandlingen for Kommissionen af Udvidelsen af Vandindvindingsrettighederne for Anlægget ved Curdts' Lund ikke for at sikre disse har begæret nogen Servitutrettighed med Hensyn til en Begrænsning af Selskabets Lerudgravning paa Matr.-Nr. 235, 236 og 4 af Rønne Købstads Markjorder (jvfr. Vandforsyningslovens § 2. Stk. 1 og § 6, Pkt. 3). Kommissionen finder, at der for Tiden ikke er Anledning til at komme nærmere ind paa mulige Erstatningsspørgsmaal, men disse maa til sin Tid, saafremt de maatte komme til at foreligge, finde sin Afgørelse i Henhold til Lovens Bestemmelser.

Kommissionen har i Medfør af Lovens § 7, Stk. 2 indhentet Udtalelser fra Bestyrelserne for nedennævnte Kommuner, nemlig

Knudsker Sogneraad, der intet har haft at indvænde mod de af Rønne Kommune givne Oplysninger,

Vestermarie Sogneraad, der har meddelt, at selv om Beboerne i Nærheden af de bestaaende Vandindvindingsanlæg mener at have mindre Vandmængde end tidligere, vil man dog ikke gøre Fordring paa nogen Forandring vedrørende dette, men tager alt Forbehold overfor nye Vandindvindingsanlæg, og **Nyker Sogneraad**, der har meddelt, at Beboerne i umiddelbar Nærhed af Rønne Kommunes Vandværksanlæg har klaget over, at Vandstanden i de paagældende Brønde er sænket, saaledes at der mangler Vand i den tørre Aarstid, hvilket ikke har været Tilfældet før disse Anlæg og Boringer toges i Drift. Det henstilles derfor, at der blev foretaget en ny Maaling i Brøndene samt at de Beboere, som paa Grund af Vandværksanlægget kommer til at mangle Vand, kunde faa Adgang til at tage Vand fra Ledningen efter nærmere Overenskomst med Rønne Kommune.

Til foran anførte Udtalelser fra Kommunerne bemærker Kommissionen, at der vil blive fastsat en Frist, indenfor hvilken Skader opstaaet ved Driften af Rønne Kommunes Vandindvindingsanlæg kan anmeldes for

Kommissionen, ligesom det vil blive paalagt Rønne Kommune indtil Fristens Udløb at maale Vandstanden i en Del nærliggende Brønde m., v. hveranden Maaned.

Andrageren har ved Skrivelse af 17de December 1930 begæret udstedt Bekendtgørelse i Henhold til Lovens § 11.

Da Andragendet er rettidigt indsendt, og de givne Oplysninger skønnes rigtige og fyldestgørende, og de fremsatte Krav maa anses for rimelige, samt da en Vandmængde af 650,000 m³ aarlig for Anlæggene langs Blykobbe Aa og 100,000 m³ aarlig for Anlægget ved Curdts' Lund efter det foreliggende skønnes at kunne indvindes fra Anlæggenes Oplande, der antages at have en Størrelse af henholdsvis ca. 11 km² og ca. 1,2 km², og som af den teknisk kyndige Medhjælp, saa godt som det paa det foreliggende Grundlag lader sig gøre, er indrammet med en rød Linje paa det med Andragendet fremsendte Generalstabskort (Underbilag 1 til Bilag 4), samt da eventuelle Skader hidrørende fra Oppumpningen af de større Vandmængder først efterhaanden kan fremkomme, bestemmer Kommissionen følgende:

1. Sagen bør nyde Fremme.
2. Andragerens ovennævnte Paastand (Punkt A og B) tages til Følge, idet der iøvrigt ingen Rettigheder erhverves med Hensyn til de private Ejendomme Matr.-Nr. 19 d, 21 b, 80 x og 80 s af Nyker Sogn ud over, hvad der maatte være sikret Andrageren ved fornævnte Skøde paa Matr.-Nr. 80 a g ibdm., tinglæst ²³/₆ 1925.
3. Krav paa Erstatning for paastaet Skade forvoldt af Vandindvindingsanlæggene ved deres Drift kan indbringes for en Landvæsenskommission, naar Skaden er konstateret, og senest inden et Aar efter at Anlæggenes Oppumpning i et afsluttet Regnskabsaar har naaet 650,000 m³ for Anlæggene langs Blykobbe Aa og 100,000 m³ for Anlægget ved Curdts' Lund, dog ikke senere end 1ste April 1941. Som Følge heraf paalægges det Rønne Byraad — til Konstatering af Vandværkets Indflydelse paa Grundvandstanden — indenfor samme Tidsrum at maale Vandstanden i Kommunens Boringer og Brønde og i de 8 Brønde, der i den som Underbilag 2 og 3 til Bilag 5 hørende Fortegnelse over Vandstandsmaalinger er betegnet med Løbe Nr. 1—8, mindst hver anden Maaned samt at føre Bog over disse Maalinger og over de oppumpede Vandmængder samt ved Bekendtgørelse i stedlige Dagblade at publicere overfor alle interesserede, at Vandindvindingen i et Regnskabsaar har naaet henholdsvis 650,000 m³ for Anlæggene langs Blykobbe Aa og 100,000 m³ for Anlægget ved Curdts' Lund, naar dette maatte ske.
4. Der findes overfor Andrageren ikke Grund til at kræve stillet Sikkerhed i Anledning af mulige Erstatninger.

Som begæret af Andrageren, vil der af Kommissionen blive udstedt Bekendtgørelse i Henhold til § 11, Stk. 3.

Omkostningerne ved Kommissionen, derunder Honorar til den teknisk kyndige Medhjælp, betales af Rønne Byraad.

Thi eragtes:

Der tilkommer Rønne Købstad Ret til paa Matr.-Nr. 47 d og 47 e af Vestermarie Sogn, 19 f, 80 a g, 19 d, 21 b, 80 x og 80 s af Nyker Sogn, 5 e og 5 f af Knudsker Sogn med Anlæggene langs Blykobbe Aa at indvinde en aarlig Vandmængde af 435,000 m³ med en Sænkning af Vandspejlet i Boringer og Brønde til Kote 30 m, 18 m og 9,5 m for henholdsvis Anlæggene ved Elleby, Buldregaard og Sursænke, samt Ret til paa Matr.-Nr. 241 f og 241 g af Rønne Købstads Markjorder med Anlægget ved Curdts' Lund at indvinde en aarlig Vandmængde af 50,000 m³ med en Sænkning af Vandspejlet i Boringer her til Kote 12 m.

Der tillægges Rønne Købstad Ret til paa samme Ejendomme, med samme Sænkning af Vandspejlet i Boringer m. v. og ved Forøgelse af Boringerens m. v. Antal her at foretage en Udvidelse af ovennævnte Vandmængder indtil 650,000 m³ og 100,000 m³ for henholdsvis Anlæggene langs Blykobbe Aa og Anlæggene ved Curdts' Lund.

Der erhverves iøvrigt ingen Rettigheder over de private Ejendomme Matr.-Nr. 19 d, 21 b, 80 a og 80 s af Nyker Sogn ud over, hvad der maatte være sikret Andrageren ved Skødet paa Matr.-Nr. 80 a g.

Fristen for Anmeldelse overfor en Landvæsenskommission af eventuelle Erstatningskrav fastsættes til 1 Aar, efter at Vandindvindingen i et afsluttet Regnskabsaar har naaet 650,000 m³ og 100,000 m³ for henholdsvis Anlæggene langs Blykobbe Aa og Anlægget ved Curdts' Lund, dog ikke senere end 1ste April 1941, hvorhos det paalægges Rønne Byraad ved Bekendtgørelse i stedlige Dagblade at publicere overfor alle interesserede, at Indvindingen har naaet ovennævnte Vandmængder, naar dette maatte ske.

Det paalægges endvidere Rønne Byraad at foretage ovennævnte Maalinger i Boringer og Brønde, at føre Bog over disse Maalinger og over de indvundne Vandmængder.

Omkostningerne ved Kommissionen betales af Rønne Byraad efter senere Opgørelse fra Kommissionens Formand.

Sluttet.

O. Krarup.

Beretning

for

Rønne offentlige Slagtehus

for Aaret 1930.

I Kalenderaaret 1930 har samtlige i Kommunen bosiddende 9 Slagtermestre, som ved Butikssalg driver Slagtning som Erhverv, benyttet Slagtehuset. Kødudsalget i Provstegade er overgaaet til ny Ejer (P. Kofoed) desuden 1 Slagter bosiddende udenfor Bygrænsen, som væsentlig driver Torvehandel og Kødsalg paa Landet. Endvidere har Slagtehuset været benyttet af en hel Del Slagtere fra Landdistriktet, øvrige Købstæder og Exportører samt Bornholms Exportforening, alle dog kun til Slagtning til Indlandet.

Til Slagtehuset er Kreaturerne befordret pr. Bil, Hestekøretøj og Jernbane. Dyrene har kunnet opstaldes i Staldene en Nat over, uden at der afkræves Foderafgift, og dog fodres med Hø og Vand. Under Opstaldningen paa Slagtehuset er der ikke optraadt nogen ondartet smitsom Sygdom. 1 Kalv er død under Transporten til Slagtehuset af Trommesyge (pr. Bil) og 1 Gris er død under Transporten af Hjertelammelse (pr. Bil).

For Statens Regning og efter Anmodning af Veterinærfysikus blev der henholdsvis den 3die og 16de Februar slagtet 2 Besætninger, hvori der var konstateret Mund- og Klovesyge. Dyrene blev pr. Bil befordret til Slagtehuset efter at være synet paa Ejendommene af Statens Dyrlæge.

I Aarets Løb er der tilført Slagtehuset følgende Antal Dyr:

191 Heste	(i 1929	199 Heste).
1283 Okser	(—	1501 Okser).
2805 Fedekalve	(—	2757 Fedekalve).
495 Spædkalve	(—	432 Spædkalve).
289 Lam	(—	244 Lam).
291 Søer	(—	273 Søer).
1790 Svin	(—	1198 Svin).

Ved Klassificeringen blev alle Hestene stemplet med I. Kl.

1268 Okser fik I. Kl.

3 — » II. Kl. for Tuberkulose.

6 — » II. Kl. for andre Sygdomme (traumatisk Indigestion, Mastitis, Ischias og Gennemligninger, Skedekrængning, Brud af Ryggen, Pyolonefritis).

- 6 Okser kaseredes for Tuberkulose (heraf 2 med Yvertuberkulose).
 2801 Fedekalve fik I. Kl.
 1 — » II. » for Tuberkulose.
 2 — » II. » (Andre Sygdomme) traumatisk Indigestion,
 Ledbetændelse
 1 — kaseredes for traumatisk Indigestion.
 491 Spædkalve fik I. Kl.
 4 — kaseredes for Gulsot, Diarrhoe og Ledbetændelse.
 287 Lam fik I. Kl.
 1 Gedebuk II. Kl.
 1 Lam kaseredes for Saar og Kontusioner.
 232 Søer fik I. Kl. A (Lurmærket, rød).
 54 » » I. » B (blaa) paa Grund af Pleuritis, Mastitis, Benbrud o. a.
 4 » » II. » (sort) for Ornelugt, ufuldendt Fødsel, Pneumoni o. a.
 1 So kaseredes for Sarkosporidler.
 1426 Svin fik I. Kl. A (Lurmærket rød).
 357 » » I. » B (blaa) for Pleuritis, ringe Tuberkulose, Knude-
 rosen o. a.
 5 » » II. » (sort) for Gulsot, Rødsyge indocarditis, Pneumoni o. a.
 3 » kaseredes paa Grund af Stivsyge, nekrotisk Pneumoni.

Tuberkulose fandtes hos:

0 Heste	0 % (i 1929	1 %).
85 Okser	6,6 % (—	8,5 %).
31 Fedekalve	1,1 % (—	1,2 %).
0 Spædkalve	0 % (—	0 %).
14 Søer	4,8 % (—	6,3 %).
42 Svin	2,4 % (—	3,5 %).

Der har vist sig en kendelig Nedgang i Antallet af tuberkuløse Dyr. Jeg har i Aarets Løb været i Stand til at opspore Hjemstedet for hvert enkelt tuberkuløst Dyr og kunnet konstatere, at største Delen stammer fra bestemte Ejendomme med gennemtuberkuløse Dyr. Kun rent undtagelsesvis er kommet Dyr med Tuberkulose fra Besætninger, hvor Dyret har reageret for en Tuberkulinprøve og straks er udsat; dette sidste gælder enkelte Fedekalve med øjensynlig Fjærkrætuberkulose (Tuberkulose i Krøskirtlerne). I intet Tilfælde er konstateret Tuberkulose hos Slagtekvæg, der stammer fra Besætninger, der ved sidste Tuberkulinprøve var reaktionsfri — et Forhold, som det har været mig en stor Glæde at konstatere. Dag efter Dag, Aar efter Aar har jeg iagttaget gennem Kødkontrollen, at, hvor der ingen ny Smitte er tilført Besætningen ude fra gennem Nyindkøb, fælles Græsgang, tilfældig Opstaldning o. s. v., vil en en Gang sund Besætning praktisk talt altid være sund.

Det endnu forholdsvis store Antal tuberkuløse Kreaturer skyldes i nogen Maade ogsaa, at Slagterne kan købe dem til meget smaa Priser ved selv at tage Risikoen (Kassationen) ved Slagtningen, samt den fortsatte

Udrensning af tuberkuløse Dyr, der i disse Aar foregaar indenfor det bornholmske Landbrug.

2 Køer var tintebefængte, dog kun med faatallige og forkalkede Tinter. Der knytter sig iøvrigt den Ejendommelighed til de tintebefængte Kreaturer, sammenholdt med Fundet i 1929, at den samme Mand har været Fodermester paa 3 Ejendomme, hvorfra der er modtaget tintebefængte Slagtekreaturer. Medens han var paa den sidste Ejendem, oplystes det, at Fodermesteren havde haft enkelte Symptomer paa Bændelorm, hvorfor han ved Hr. Amtslægens Foranstaltning blev indlagt paa Bornholms Amtssygehus til Observation. Undersøgelsen viste imidlertid, at Manden var fri for Bændelorm.

En Del Fjærkræ er i Aarets Løb undersøgt og største Delen kasseret for Tuberkulose, Bughindebetændelse, Vattersot, Anæmi.

Der er ingen Rotter set paa Slagtehusets Grund i Aarets Løb — og meget faa Fluer.

Der er ikke forefaldet noget Ulykkestilfælde i Aarets Løb paa Slagtehuset.

Der er foretaget en hensigtsmæssig Forandring ved Paalæsningen af det kasserede Kød og Slagteaffald paa Destruktionsanstaltens Bil, idet der er indsat en Lem over Rampen til Affaldsrummet, saa det nu kan styrtes direkte ned i Bilens Metalkasse. Affaldet afhentes daglig af Destruktionsanstalten i Nyker (Slagterne erholder Betalingen for Affaldet).

Sluttelig skal jeg bemærke, at Veterinærinspektøren har aflagt 4 Besøg i Aarets Løb paa Slagtehuset og ikke fundet Anledning til Rettelse noget Sted.

Rønne, den 16de Marts 1931.

M. Veilbæk,
Stadsdyrlæge.

Fundats

for

Modellsnedker **Hans Peter Ipsen** og **Hustru Andrea Marie Petrea Ipsen**, født **Munchs Legat** for værdige og trængende Enker efter Haandværkere eller Sømænd i Rønne Købstad.

1.

Legatet, der er stiftet i Henhold til et af afdøde Enkefru Andrea Marie Petrea Ipsen, født Munch af Rønne for Notarius publicus den 12te April 1913 oprettet Testamente, benævnes som anført og bestyres af Rønne Byraad.

2.

Legatets Formue bestaar af den Kapital, der paa Skiftet efter Legatstifterinden vil blive udlagt til Legatet som Universalarving i hendes Dødsbo. Legatkapitalen antages at ville udgøre ca. 20,500 Kr., er Tyve Tusinde og Fem Hundrede Kroner. Dens Størrelse vil efter Boets Slutning være at paaføre Legatfundatsen.

3.

Legatkapitalen maa ingensinde forbruges eller formindskes. Skulde Kapitalen nogensinde blive formindsket, skal det fornødne Antal Legatportioner inddrages og de derved frigjorte Renter af Kapitalen tillægges denne, indtil den igen har naaet sin oprindelige Størrelse. Legatkapitalen bliver at anbringe efter Reglerne for Udlaan af umyndiges eller andre under offentligt Tilsyn staaende Midler; dog kunne mindre Beløb midlertidigt indsættes til Forrentning i en solid Sparekasse. Legatets Aktiver skal lyde paa Legatets Navn, og de skal forsynes med Paategning om, at der kun kan disponeres over dem efter Beslutning af Rønne Byraad.

4.

Af Legatets Indtægter afholdes forlods de med dets Administration forbundne Omkostninger samt Udgiften ved Vedligeholdelsen af Legatstifterindens og hendes afdøde Mands Gravsted paa Rønne Kirkegaard i det Tidsrum, Gravstedet bliver erhvervet, hvorved bemærkes, at Enkefru Jane Mathea Chr. Møller, født Munch er pligtig til at vedligeholde Gravstedet, saalænge hun lever. Resten af Indtægterne uddeles i Legatportioner, der ikke bør være mindre end 100 Kr. 00 Øre, er Et Hundrede Kroner 00 Øre, aarlig, til værdige og trængende Enker efter Haandværkere eller Sømænd

i Rønne, som ikke nyde eller have nydt Fattigunderstøttelse eller Aldersrente. Legatportionerne uddeles i Reglen paa Livstid; men Legatbestyrelsen skal dog være berettiget til, naar den skønner, at vedkommende Legatnyder ikke længere opfylder Betingelserne for at nyde Legatet, at indtage samme. Legatportionerne uddeles med Halvdelen hvert Halvaar.

5.

Legatets Regnskabsaar følger Kalenderaaret. Legatets Bestyrelse fører en Protokol for Legatet, hvori Legatfundatsen og de Legatet vedkommende Forhandlinger og Beslutninger indføres. For Legatet aflægges aarligt Regnskab, der revideres og decideres efter de for Rønne Kommunes Regnskaber gældende Regler.

Rønne, den 12te Februar 1931.

Som executor testamenti i Dødsboet efter Enkefru Andrea Marie Petrea Ipsen, født Munch af Rønne:

E. Larsen.

Sagfører.

I Følge Opgørelsen og Udlodningen af Boet efter afdøde Enkefru Andrea Marie Petrea Ipsen, født Munch af Rønne, der behandles af undertegnede som executor testamenti, er der udloddet til fornævnte Legat en Kapital af 20,617 Kr. 78 Øre, er Tyve Tusinde Seks Hundrede og Sytten Kroner 78 Øre, der ved Skifteslutningen Dags Dato udlagdes kontant. Legatets Formue bestaar herefter af denne Kapital.

Rønne, den 5te Marts 1931.

E. Larsen.

Beretning

fra

Bygningsinspektøren i Rønne

for 1929 og 1930.

Til Bygningsprotokollen er i Aaret 1929 anmeldt 136 Byggesager, nemlig:

a. Boliger	26 Sager med 45 Lejligheder.
b. Andre Byggeforetagender	87 —
c. Parcellskøder og Declarationer	23 —

Ialt 136 Sager

Af de under a anførte Sager var alle Lejlighederne i 1 Etages Huse.

Af de under a og b anførte Sager var blandt andet:

46 Stk. WC Installationer.

21 » Garager til 27 Vogne (tidligere anmeldt 92 Garager til 121 Vogne).

I Bygningskommissionen er afholdt Møde den 7/2, 11/4 og 21/8, hvor der forelaa følgende Sager:

Matr.-Nr. 601 Bygr.	Dispensation fra BL. § 21	
— 192 d, 5 a g Markj.	Byggetilladelse	
— 274 b, Markj.	—	
— 234 a, 234 b Bygr.	Skr. og Politirapport om Røgplage	
— 528 Bygr.	Dispensation fra BL. § 21	
Havnepladsen	Byggetilladelse (Gødningslagerskuraf Træ)	
Matr.-Nr. 532, 551 b	Byggetilladelse (Shell Park)	
— 851 a Bygr.	Dispensation fra BV. § 15	
— 1240 a »	— » BL § 8, BV § 16 og 25	
— 275 b Markj.	— » BV § 15 og 25	
— 1482 e Bygr.	— » BV § 25	
— 47 c Markj.	— » BV § 5, 16, 25 og 29	
— 1675 Bygr.	— » BL § 21	
— 1482 f Bygr.	— » BL § 21 og BV § 25	
— 1273 e Byg	— » BL § 21 og BV § 25	
— 978 Bygr.	— » BL § 21	

Indenrigsm. Cirkulære af 22/1 1929 om Lempelser for Boligbyggeriet.

Matr.-Nr. 955 Bygr.	Forespørgsel om Tilbagerykning	
— 779 b	— » —	
— 129 m. fl. Bygr.	Dispensation fra BL § 21	

Matr.-Nr.	20 bt Markj.	Byggetilladelse
—	362 b Bygr.	Dispensation fra BL § 21
—	426 n »	— » BL § 21
—	274 e Markj.	Byggetilladelse
—	992 a Bygr.	Dispensation fra BV § 11
—	7 an, 7 am Bygr.	Dispensation » BL § 21 og BV § 16 og 25
—	1482 a Bygr.	Dispensation fra BV § 25
—	15 k Markj.	Dispensation » BL § 8 og BV § 25
—	277 Bygr.	— » BL § 21
—	113 a Markj.	Dispensation » BL § 8, BV § 18 og 25 Skr. fra Bygm. A. M. Lau om Markering
—	20 ab Markj.	Dispensation fra BL § 8 og BV § 25
—	1375 Bygr.	— » BL § 8, 21 og BV § 15 a.

For samtlige Sager, med Undtagelse af Dispensation fra BV § 18 (brudt Hjørne) for Matr.-Nr. 113 a Markj., har Bygningskommissionen meddelt Dispensation eller Byggetilladelse.

Foruden Boligbyggeriet er følgende forholdsvis større Byggeforetagender udført:

1. Shell Park i Sct. Mortensgade.
2. 2 Etages Pakhus i Damgade.

I Kalenderaaret er udstedt 27 Bygningsattester med en Indtægt for Kommunens Kasse paa 318 Kr. (1928 566 Kr. 92 Øre.)

Til Bygningsprotokollen er i Aaret 1930 anmeldt 120 Byggesager nemlig:	
a. Boliger	26 Sager med 37 Lejligheder
b. andre Byggeforetagender	68 »
c. Parcelskøder og Declarationer	26 »

Ialt 120 Sager

Af de under a anførte Sager var:

35 Lejligheder i 1 Etages Huse
2 — i 2 — —

Af de under a og b angivne Sager var blandt andet:
45 Stk. WC Installationer

7 » Garager til 9 Vogne (tidligere anmeldt 113 Garager til 148 Vogne)

I Bygningskommissionen er afholdt Møde den ³¹/₁ og ²⁵/₉, hvor der forelaa følgende Sager:

Matr.-Nr. 1729 a Bygr.	Dispensation fra BL § 8 og BV § 25
------------------------	------------------------------------

Matr.-Nr.	362 b Bygr.	Dispensation fra BL § 21
—	5 b Markj.	— » BL § 8 og BV § 25
—	47 e Markj.	— » BV § 5
—	333 Bygr.	— » BL § 21 (udgaar)
—	296 g »	— » BL § 21
—	306 l Markj.	Byggetilladelse
—	898, 899 b, 900 b Bygr.	Dispensation fra BL § 21
—	47 c Markj.	— » BL § 8 og BV § 5
—	269 f »	Byggetilladelse
—	306 b »	Dispensation fra BV § 25
—	1232 bl og bm Bygr.	— » BL § 8 og BV § 25
—	290 Bygr.	— » BL § 21
—	1273 »	— » BV § 16 og 25
—	247 »	Byggetilladelse af Bageri
—	551 a »	Dispensation fra BV § 16
—	274 d Markj.	Byggetilladelse
—	47 og 48 Markj.	Dispensation fra BV § 5 (nægtet Disp.)
—	47 Markj.	Skr. fra Bygm. Anthon Koefoed om Renseluger m. m.
—	687 a og 1301 a Bygr.	Dispensation fra BL § 21 BV § 16 og 25
—	20 ab Markj.	Dispensation fra BV § 16 og 25
—	781 Bygr.	Tilbagerykning af Gadelinien
—	175 a Markj.	Dispensation fra BL § 8 og BV § 16
—	442 b Bygr.	— » BL § 8 og BV § 16
—	15 b Markj.	— » BV § 16
—	103 c Bygr.	— » BL § 21
—	269 v Markj.	— » BV § 25
—	108 a »	— » BV § 25
—	337 Bygr.	— » BL § 21
—	372 a »	— » BL § 21
—	739, 740 Bygr.	— » BL § 21
—	7 be Bygr.	— » BV § 15, 16 og 25
—	175 a Markj.	— » BV § 15 og 25
—	20 aa »	— » BV § 25
—	886 Bygr.	— » BL § 21
—	274 k Markj.	— » BV § 5
—	4 Bygr.	— » BL § 21
—	15 l Markj.	— » BV § 16 og 25
—	274 t »	— » BV § 3, 5 og 25
—	36 Bygr.	— » BL § 21
—	386 »	— » BL § 21
—	710 a »	— » BL § 21 (74 % Bebyg.
		Ministeriets Approbation)
—	709 »	— fra BL § 21
—	1106 »	— » BV § 16

Matr.-Nr. 530 a Bygr.	Dispensation fra BL § 21
— 81 Markj.	— » BV § 15 og 16
— 779 b Bygr.	Byggetilladelse
— 553 »	»

Med Undtagelse af Dispensation fra BL § 21 for Matr.-Nr. 333 og 710 a Bygr., hvor Indenrigsministeriet har meddelt denne, har Bygningskommissionen givet Dispensation. Paa Matr.-Nr. 47 og 48 er nægtet Dispensation fra BV § 5 ved Opførelse af 21 Ejendomme.

Foruden Boligbyggeriet er der i Aarets Løb udført følgende forholdsvis større Byggearbejder:

Nyt Bageri i Østergade og Om- og Tilbygning paa Fajancefabrikken »Søholm«.

I Kalenderaaret er udstedt 78 Bygningsattester med en Indtægt for Kommunens Kasse paa 1165 Kr. 86 Øre.

Af den paa vedlagte Bilag viste Kurve vil det ses, at Antallet af Lejligheder i 1929 og 1930 har været over Gennemsnittet i de sidste 53 Aar, men fra Udgangen af 1929 er Kurven faldende fra 45 Lejligheder i 1929 til 37 Lejligheder i 1930.

Bygningsinspektøren i Rønne, den 20de Februar 1931.

H. Schou.

Bornholms Amts Bibliotek.

Beretning om Virksomheden 1ste April 1930 til 31te Marts 1931.

Udlaansvirksomhed. I Aarets Løb udlaantes ialt 60387 Bind. (1929—30 65954). Udlaanet fordeler sig saaledes:

Udlaant til Voksne:			
Rønne By	10375	Faglitt. 24143	Skønlitt. 34518 i alt.
Enkeltlaanere paa Landet	2931	— 6631	— 9562 —
Fra Bogkasser	360	— 1068	— 1428 —
i alt:	13666	Faglitt. 31842	Skønlitt. 45508 i alt.
Udlaant til Børn:			
Biblioteket	1332	Faglitt. 6994	Skønlitt. 8326 i alt.
Kommuneskolen	536	— 6017	— 6553 —
Samlet Udlaan:	15534	Faglitt. 44853	Skønlitt. 60387 i alt.

Udlaanet af Faglitt. til voksne Laanere har udgjort 30,3 % af det samlede Udlaan (1929—30: 31 %).

Udenfor Rønne blev der udlaant 14 Bogkasser med tilsammen 616 Bind (361 Faglitt., 255 Skønlitt.) I Aarets Løb afleveredes 16 Bogkasser.

Af Børnebogudlaanet er 6553 Bind udlaant gennem Kommuneskolens 5te og 6te Klasser.

Desuden er der gennem Biblioteket udlaant 512 Bind Faglitt. fra andre Biblioteker. (Statsbiblioteket i Aarhus: 402. Det kgl. Bibliotek: 47. Universitetsbiblioteket: 23. Industriforeningen: 12. Det Sociale Sekretariat: 12. Andre Biblioteker: 16).

Statens Bibliotekstilsyns Oplysningskontor er forespurgt i 60 Tilfælde.

Laanerantallet. Udlaansafdelingen har i Aarets Løb været benyttet af ialt 2654 Laanere (1929—30 2620), der fordeler sig saaledes:

	Rønne	Fra Landet	I alt
Voksne	1728	526	2254
Børn	365	35	400
i alt	2093	361	2654

Læsesalen. De Voksnes Læsesal har været aaben i 299 Dage og har været besøgt af 24316, hvoraf 2610 Kvinder.

Børnelæsesalen har været aaben 200 Dage og har været besøgt af 6680 Børn.

Bogbestanden var den 31te Marts 1931 19254 Bind, heraf 12264 Bind

Faglitt. og 6630 Bind Skønlitt. Tilvæksten i Aarets Løb var 1920 Bind (987 Faglitt., 933 Skønlitt.) Til Afgang førtes 501 Bind.

Læsesalens Haandbogsamling er 1368 Bind, Tilvæksten 314 Bind. Paa Læsesalen er fremlagt 84 Tidsskrifter og 14 Aviser.

Til Børneafdelingen er købt 304 Bind (50 Faglitt., 254 Skønlitt.)

I Aarets Løb har 16 Studiekredse laant supplerende Litteratur fra Biblioteket. 7 Studiekredse holdt deres Sammenkomster paa Biblioteket.

Den 20de og 21de September 1930 afholdt Arbejdernes Oplysningsforbund paa Biblioteket et Kursus for Studiekredsledere paa hele Øen under Ledelse af Sekretær O. Bertolt. Der deltog 40.

Biblioteket har i Aarets Løb modtaget en Del Boggaver, saavel fra private som fra Institutioner. Særlig kan nævnes 30 Aargange af Ministerialtidende, 100 Bind udenlandsk Skønlitt., en Samling Børnebøger m. m. Biblioteket bringer Giverne sin bedste Tak.

Bibliotekets Bestyrelse bestaar af:

Borgmester Niels Nielsen, Formand	}	valgt af Biblioteksforeningen.
Lektor Saksø		
Forretningsfører Fogh, Kasserer		
Bygmester Dam	}	valgt af Byraadet
Redaktør Nielsen		
Amtsraadsmedlem Anth. Hansen, Slamre	}	valgt af Amtsraadet.
— Chr. Larsen, Allinge		

Biblioteksforeningens Bestyrelse, der foruden ovennævnte 3 Medlemmer bestaar af Rentier P. A. Larsen og Apoteker K. Th. Jørgensen, holder sine Bestyrelsesmøder sammen med Bibliotekets.

Personalet bestaar af Bibliotekar E. Gøtzsche (ansat $\frac{1}{5}$ 1924) samt Assistenterne Frk. E. Valentiner-Branth (ansat $\frac{1}{9}$ 1926), Frk. Thorborg Pedersen (ansat $\frac{1}{4}$ 1923) og Frk. Signe Krogh (ansat $\frac{1}{12}$ 1926).

Rønne i April 1931.

E. Gøtzsche.

Bornholms Amts Bibliotek.

Budget 1931—32.

Indtægt.

	Kr.
Kassebeholdning fra 1930—31	2800.00
Tilskud fra Staten	17130.00
— » Amtet	2000.00
— » Kommunen	10200.00
— » Biblioteksforeningen	1000.00
Katalogsalg og Bøder	600.00
Andre Indtægter	150.00
	<u>33880.00</u>

Udgift.

Lønninger	11810.00
Bøger	
Bogkøb og Indbinding	8120.00
Tidsskrifter og Aviser	750.00
	<u>8870.00</u>
Rengøring	950.00
Belysning	600.00
Opvarmning	500.00
Kontorhold, Tryksager og Telefon	1100.00
Inventar (2 lave Dobbeltreoler i Udlaanet: 600 Kr., diverse: 100 Kr.)	700.00
Porto	550.00
Diverse	800.00
Leje af Lokaler	5200.00
Kassebeholdning	2800.00
	<u>33880.00</u>

Regnskab

over

Rønne Kommunes

Indtægter og Udgifter

i Aaret 1929—30.



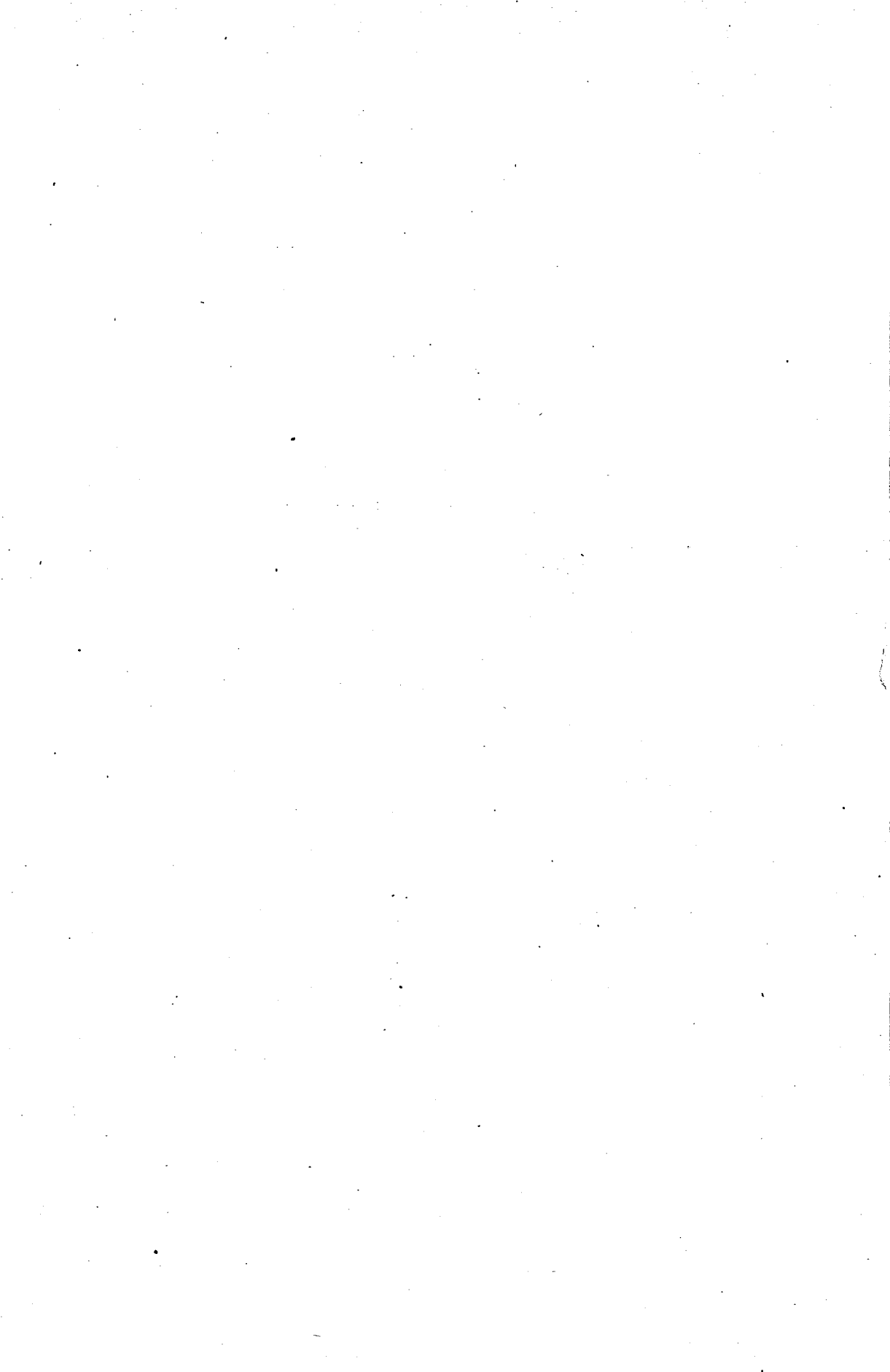

Til

Rønne Byraads Kasse- og Regnskabsudvalg.

Idet jeg hermed fremsender Regnskabet for Aaret 1929—30 over Kommunens Indtægter og Udgifter, skal jeg tillade mig at oplyse:

I Forhold til Budgettet stiller *Driftsregnskabet* sig saaledes:

	Mere end budgetteret Kr.	Mindre Kr.
Indtægtskonti:		
II. Renter af Kommunens Kapitaler		8060.15
III. Indtægter af Ejendomme:		
a. Kommunens Skov	1169.56	
b. Gasværket	10189.50	
c. Vandværket	2957.05	
d. Elektricitetsværket	6649.91	
e. Badeanstalten		454.45
f. Kødkontrollen		281.00
g. Lejeafgifter		5924.48
IV. Afgifter af faste Ejendomme		65.82
V. Afgifter og Kendelser		406.02
VIII. Tilskud fra Staten i H. t. Lov Nr. 85 af ¹⁵ / ₅ 1903		145.00
X. Andre Indtægter	3100.10	
XI. Paalignede Skatter	14098.51	
Merindtægt		22827.71
	<hr/>	<hr/>
	38164.63	38164.63

Udgiftskonti:	Mere end budgetteret Kr.	Mindre Kr.
I. Byens Bestyrelse i Almindelighed	13268.96	
II. Fattigvæsenet		5130.49
III. Tilskud til Hjælpekassen og Arbejdsløsheds- kasserne	49680.87	
IV a. Aldersrente		4212.92
IV b. Enkebørnsunderstøttelse		926.66
V. Skolevæsenet		912.93
VII. Medicinalvæsenet	0	
VIII. Gader og Veje		873.84
IX. Byens Belysning		125.26
X. Begravelsesvæsenet		116.95
XI. Den offentlige Renlighed		3110.56
XII. Brandvæsenet	111.75	
XIII. Indkvarteringsvæsenet		33.70
XIV. De offentlige Lystanlæg		3.04
XV. Renter af Gæld	12006.59	
XVI. Afskrivninger		1313.85
XIX. Bidrag til forskellige Institutioner	31.00	
XX. Bidrag til Amtsrepartitionsfonden	129.00	
XXI. Andre Udgifter	9930.18	
Merudgift		68398.15
	85158.35	85158.35

Efter foranstaaende har der i Regnskabsaaret været en
 Merindtægt af 22827.71
 og en Merudgift af 68398.15
 hvorved fremkommer et Driftsunderskud af 45570.44
 medens der intet Underskud var budgetteret.

I øvrigt bemærkes til

Status.

I. Jorder til Dyrkning og Bebyggelse.

Afgangen hidrører fra, at et Stykke af Matr.-Nr. 1529 af Bygr. er mageskiftet med Matr.-Nr. 36 f af Markj. til det offentlige Slagtehus, og at der ekstraordinært er afskrevet 8,383 Kr. 50 Øre, overført fra Afskrivningskonto.

Tilgangen hidrører fra det af Brygger Gad købte Jordareal.

II. Bygninger med tilhørende Arealer.

a. Husejendomme.

Afgangen skyldes dels ordinær Afskrivning til Beløb 2,340 Kr. 98 Øre, og dels ekstraordinær Afskrivning 42,235 Kr. 54 Øre. Tilgangen er dels Købet af Matr.-Nr. 370, Ll. Madsegade 4 og dels Købet af Fabrikken »Søholm«.

b. Ejendomme, der anvendes i kommunalt Øjemed.

Afgangen er dels ordinær Afskrivning til Beløb 18,829 Kr. 95 Øre, og dels ekstraordinær Afskrivning 105,406 Kr. 40 Øre. Tilgangen er Købet af en kombineret Regne- og Skrivemaskine særlig beregnet til Udskrivning af Skattebilletterne og af Gas- og Elektricitetsregninger.

c. Elektrivitetsværket.

Tilgangen hidrører fra Ledningen til Allinge og Blanchs Hotel og for Varmecentralens Vedkommende Restbetalinger for Leverancer og supplerende Arbejder ved Anlægget.

IV. Ikke afskrevne Udgifter til Gader, Veje og Kloak.

Afskrivningen skyldes dels ordinær Afskrivning til Beløb 36,069 Kr.

35 Øre og dels ekstraordinær Afskrivning 205,517 Kr. 10 Øre.

VI. Andelen i Rønne-Nexø Jernbane er nedskrevet fra 515,380 Kr. 11 Øre til 25,000 Kr. 00 Øre og Aktier i Danske Gasværkers Tjærekompani er som formentlig uden Værdi fuldt afskrevet.

Passiv XI. Afskrivningskontoen er, som det fremgaar af foranstaaende, væsentligt anvendt til ekstraordinær Afskrivning paa Aktiverne, og Resten 25,400 Kr. 00 Øre er overført til en ny Konto: Fonden til Imødegaaelse af Tab paa Udlaan og paa Kommunens Garanti for Prioriteter i Beboelsesejendomme.

Den samlede Gæld (inkl. Laan af egne Fonds) udgør:

Ultimo 1928—29	Kr. 4,690,994.40
— 1929—30	— 4,677,287.13

Formindskelse af Gæld Kr. 13,707.27

Den midlertidige Kassekredit paa 152,633 Kr. 73 Øre, der er indbefattet i den samlede Gæld ovenfor, er indfriet den 30te August d. A.

De paa Gældsfortegnelsen opførte nye Laan skyldes Overtagelse af Prioritetslaan ved Køb af Fabrikken »Søholm« og af Ejendommen Ll. Madsegade 4.

I Aarets Løb er afholdt følgende Udgifter, der skal afholdes af Laan:

1. Gadearbejder se Status Konto IV	38,928 Kr. 23 Ø.
2. Arbejde ved Kirkegaarden do.	3,398 — 34 —
3. Rest af Købesummen for Fabrikken »Søholm«	7,778 — 87 —
	<u>50,105 Kr. 44 Ø.</u>
I Behold af Laan pr. 1/4 1929 var	15,412 — 72 —
Anvendt mere end laant	34,692 Kr. 72 Ø.

Rønne Kommunekontor, den 21de Oktbr. 1930.

H. Mogensen.

Foranstaaende Skrivelse tilstilles Byraadet.

Rønne Byraads Kasse- og Regnskabsudvalg, den 30te Oktbr. 1930.

P. U. V.

Niels Nielsen.

A. Driftsregnskab

	Indtægt.	
	Regnskab Kr.	Budget Kr.
II. Renter af Kommunens Kapitaler	263917.83	271977.98
III. Indtægter af Ejendomme:		
a. Kommunens Skov	+5830.44	÷ 7000.00
b. Gasværket	13944.50	3755.00
c. Vandværket	9621.05	6664.00
d. Elektricitetsværket	46477.91	39828.00
e. Badeanstalten	+1900.09	÷ 1445.64
f. Kødkontrollen	1044.00	1325.00
g. Lejeafgifter	+4937.06	987.42
	<hr/>	
	58419.87	316091.76
IV. Afgifter af faste Ejendomme	334.18	400.00
V. Afgifter og Kendelser ifølge Næringsloven m. fl. Love	20993.98	21400.00
VIII. Tilskud fra Staten i H. t. Lov Nr. 85 af 15/6 1903	7455.00	7600.00
X. Andre Indtægter	5082.72	1982.62
XI. Paalignede Skatter	859372.72	845274.21
Underskud	45570.44	
	<hr/>	
	1261146.74	1192748.59

1929—30.

Udgift.

	Regnskab Kr.	Budget Kr.
I. Byens Bestyrelse	70768.96	57500.00
II. Fattigvæsenet	94869.51	100000.00
III. Tilskud til Hjælpekassen og Arbejdsløsheds- kasser	156037.77	106356.90
IV a. Aldersrente	163787.08	168000.00
b. Enkebørnsunderstøttelse	3873.34	4800.00
V. Skolevæsenet	175353.56	176266.49
VI. Rets- og Politivæsenet	0	0
VII. Medicinalvæsenet	7963.11	7963.11
VIII. Gader og Veje	626.16	1500.00
IX. Byens Belysning	23524.74	23650.00
X. Begravelsesvæsenet	7547.20	7664.15
XI. Den offentlige Renlighed	4589.44	7700.00
XII. Brandvæsenet	9416.63	9304.88
XIII. Indkvarteringsvæsenet	216.30	250.00
XIV. De offentlige Lystanlæg	3996.96	4000.00
XV. Renter af Gæld	239603.04	227596.45
XVI. Afskrivninger m. m. svarende til Afdrag paa Gæld	104947.76	106261.61
XIX. Bidrag til forskellige Institutioner	15926.00	15895.00
XX. Bidrag til Amtsrepartitionsfonden	158229.00	158100.00
XXI. Andre og uforudsete Udgifter	19870.18	9940.00
	<u>1261146.74</u>	<u>1192748.59</u>

B. Status ult.

(Se Specifica-

Aktiver.

	Kr.	Kr.	Kr.
1. Jorder til Dyrkning og Bebyggelse			
primo 1929—30		213283.75	
Afgang		3709.30	
		<hr/>	209574.45
2. Bygninger med tilhørende Arealer:			
a. Beboelsesejendomme pr. 1929-30	193913.68		
Tilgang	16566.19		
	<hr/>	210479.87	
b. Ejendomme, der anvendes i komm. Øjemed primo 1929—30	1609730.61		
Afgang	114985.95		
	<hr/>	1494744.66	
c. Gasværk primo 1929—30	542382.92		
Afgang	16230.89		
	<hr/>	526152.03	
d. Vandværk primo 1929—30	548408.27		
Afgang	16452.25		
	<hr/>	531956.02	
e. Elektricitetsværk primo 1929-30	1652034.30		
Afgang	22611.73		
	<hr/>	1629422.57	
f. Det off. Slagtehus, primo 1929-30	154676.51		
Tilgang	59.47		
	<hr/>	154735.98	
g. Varmtvandsbadeanst. pr. 1929-30	26483.58		
Afgang	10794.50		
	<hr/>	15689.08	
		<hr/>	4563180.21
3. Ejendomme, solgt ved betinget Skøde primo 1929—30		23117.49	
Afgang		867.31	
		<hr/>	22250.18
4. Ikke afskrevne Udgifter til Gader, Veje og Kloaker primo 1929—30 .		241586.45	
Afgang		199259.88	
		<hr/>	422326.57
5. Rentebærende Kapitaler pr. 1929-30		40165.12	
Afgang		8231.46	
		<hr/>	31933.66
6. Aktier og Andele primo 1929—30		524530.11	
Afgang		494380.11	
		<hr/>	30150.00
		<hr/>	Overføres 4899415.07

1929—30.

tionen.)

Passiver.

	Kr.	Kr.
1. Kommunens faste Laan primo 1929—30	4459411.13	
Afgang	178947.73	
		4280463.40
2. Kommunens midlertidige Laan (Kassekredit)		152633.73
3. Laan til Kirkens Ombygning primo 1929—30	19431.37	
Afgang	632.63	
		18798.74
4. Pensionsfonden primo 1929—30	219925.96	
Tilgang	13320.55	
		233246.51
5. Værkernes Fornyelsesfond primo 1929—30 (uforandret)		79935.26
6. Elektricitetsværkets Akkumulatorfond	0	
Tilgang	3000.00	
		3000.00
7. Anonymt Legat (uforandret)		39192.00
8. Deponerede Kapitaler (uforandret)		0
9. Skyldige Statsskatter primo 1929—30	19.98	
Afgang	15.36	
		4.62
10. Kirkeskat, Offer afløsning m. v.	÷ 2382.01	
Overført til Aktiv Post 16	2382.01	
		0
11. Afskrivningskonto primo 1929—30	827314.55	
Afgang	801914.55	
	25400.00	
Overført til Konto 12	25400.00	
		0
12. Fonden til Imødegaaelse af Tab paa Udlaan og Kommunens Garanti for Prioriteter i Beboelses- ejendomme		25400.00
13. Udgiftsrestancer primo 1929—30	2519810.10	
Tilgang	1036148.45	
		3555958.55
14. Kapitalkonto (uforandret)		988150.77

Overføres 9376783.58

Aktiver.

	Kr.	Kr.
	Overført	4899415.07
7. Tilgodeh. for Udlæg til Brolægn. og Kloakarb. m. v. primo 1929—30	61206.14	
Afgang	6209.28	
	<hr/>	54996.86
8. Tilgodeh. for elektr. Install., Gasovne etc. primo 1929—30	30264.77	
Afgang	2506.62	
	<hr/>	27758.15
9. Lagerbeholdninger primo 1929—30	51120.01	
Tilgang	304.35	
	<hr/>	51424.36
10. Aktiver tilhørende Pensionsfonden primo 1929—30	87709.32	
Tilgang	3081.19	
	<hr/>	90790.51
11. Aktiver for et anonymt Legat, (uforandret)		39192.00
12. Aktiver f. dep. Kapitaler (uforandret)		0
13. Obligationer primo 1929—30	13600.00	
Afgang	7600.00	
	<hr/>	6000.00
14. Indestaaende i Banker og Sparekasser primo 1929—30	8034.46	
Afgang	7906.13	
	<hr/>	128.33
15. Kirkeskat, Offeraflysning m. v. Overført fra Passiv Post 10		2382.01
16. Udlaan til A/S. De forenede Granitbrud	60000.00	
Tilbagebetalt	60000.00	
	<hr/>	0.
17. Indtægtsrestancer primo 1929—30	3050555.89	
Tilgang	1061772.65	
	<hr/>	4112328.54
18. Kassebeholdning primo 1929—30	22345.31	
Tilgang	4154.49	
	<hr/>	26499.80
Driftsunderskud primo 1929—30	20297.51	
Do. i Aaret 1929—30	45570.44	
	<hr/>	65867.95
	<hr/>	9376783.58

11

Passiver.

Kr.

Overført 9376786.58

9376786.58

ad A. Bilag til Driftsregnskabet 1929—1930.

Indtægt.		Regnskab.		Budget.
		Kr.	Kr	Kr.
II. Renter af Kommunens Kapitaler m. m.				
a. Renter af frugtbargjorte Kapitaler m. m.:				
1.	Renter af en Rønne Arbejdshus tilfalden Kapital		25.68	
2.	Renter af Grundfondens Kapital i Sparekassen		402.58	
3.	Renter af andre Kapitaler	2446.33		
4.	Renter af Udlæg til Kloakledninger og Brolægningssarbejder for Private	2936.88		
5.	Andel i Amtskommunefondens Renter	3493.68		
			9305.15	10335.74
			202.23	2000.00
b. Renter af Kommunens Kassebeholdning				
c. Strafrenter i Henhold til Lov <i>Nº</i> 73 af 29/3 1924 § 27 m. fl.				
	Fragaar Rentegodtgørelse	3743.86		
		144.60		
			3599.26	11000.00
			10307.60	10300.00
d. Udbytte af Rønne-Nexø Jernbanen				
e. Beregnede Renter af den i Ejendomme, Jorder, Værker m.m. anbragte Anlægs-kapital.				
1.	Købstadens Skov, Indtægtskonto IIIa	5057.95		
2.	Gasværket, — IIIb	27119.15		
3.	Vandværket, — IIIc	27420.41		
4.	Elektricitetsværket, — IIIb	82601.72		
5.	Badeanstalten, — IIIe	1324.18		
6.	Det off. Slagtehus — IIIb	7733.83		
7.	Ejendomme til Udleje, — IIIh	18407.67		
8.	Administrationsbygningen, Udgiftskonto I	3215.78		
9.	Forsørgelsesgaarden, — II	3354.27		
10.	De gamles Hjem, — IV 1	23323.60		
11.	Kommunesk.o.Søbadeanst.— V	36861.65		
12.	Kapel og Krematorium, — X	3882.46		
13.	Sprøjtehusene, — XII	200.92		
			240503.59	237843.24
			263917.83	271478.98

	Regnskab	Budget
	Kr.	Kr.
III. Indtægter af Ejendomme, tilhørende Kommunen:		
a. Kommunens Skov:		
1. Salg af Skoveffekter	7334.09	5500.00
2. Do. af Ler	712.00	150.00
3. Leje af Jagten i Skoven.	120.00	120.00
4. » » udl. Huse og Jord	322.50	315.00
	8488.59	6085.00
Fragaar Udgifter:		
1. Kulturarbejder	248.97	400.00
2. Skovningsarbejder	4426.55	2500.00
3. Lønninger.	3516.00	3408.00
4. Forskellige Arbejder	427.19	400.00
5. Vedligeholdelse af Bygninger	50.35	200.00
6. Skatter og Brandkontingent	369.27	400.00
7. Andre Udgifter	222.75	529.05
8. Renter (5 % af 101,159 Kr.)	5057.95	5047.95
9. Afskrivning	0	200.00
	14319.03	13085.00
	÷ 5830.44	÷ 7000.00
b. Gasværket:		
1. Gas til Byens Belysning	13150.50	12450.00
2. Salg af Gas:		
a. Kogegas	155425.69	157000.00
b. Motorgas	10133.98	10900.00
c. Gas til Opvarmning	3346.40	3500.00
	168906.07	
3. Salg af Biprodukter:		
a. Koks	64606.15	57905.00
b. Tjære	10758.35	10125.00
	75364.50	
4. Andre Indtægter	1208.35	0
	258629.42	
Der er til Aldersrentenydere solgt 4355 hl knuste Koks a 1 Kr. pr. hl.		251880.00
Fragaar Udgifter:		
1. Lønninger	70233.71	68100.00
2. Kul, Olie m. v.:		
a. Kul	85469.48	
b. Olie m. v.	1013.17	
c. Myremalm	904.40	
d. Vandafgift	659.93	
e. Elektricitet	1234.48	
	89281.46	94500.00
Overføres	159515.17	258629.42
		162600.00

	Regnskab.		Budget.
	Kr.	Kr.	Kr.
Overført	159515.17	258629.42	162600.00
3. Vedligeholdelse af Maskiner og Inventar:			
a. Ovne og Retorter . . .	15500.00		
b. Maalere	655.00		
c. Værktøj m. v.	3140.61		
	<hr/>	19295.61	20500.00
4. Vedligeholdelse af:			
a. Bygninger	1634.60		
b. Beholdere	191.87		
c. Plads og Hegn	4132.90		
	<hr/>	5959.37	4000.00
5. Do. af Ledninger:			
a. Hovedledninger	357.26		
b. Stikledninger	609.93		
	<hr/>	967.19	1700.00
6. Nyanskaffelser og Nyanlæg:			
a. Maalere	2551.08		
b. Nye Stikledninger	1839.75		
c. Nye Hovedledninger	0		
d. Værktøj, Maskiner og Inventar	2811.84		
	<hr/>	7202.67	7500.00
7. Omkostninger ved Salg af:			
a. Tjære	976.86		
b. Koks	1381.60		
	<hr/>	2358.46	1800.00
8. Andre og uforudsete Udgifter:			
a. Kontorholdsudgifter	581.82		
b. Skatter og Assurance	1916.12		
c. Andre Udgifter	3497.87		
	<hr/>	5995.81	6800.00
9. Renter (5 % af Kr. 542382.92)	27119.15		26647.00
10. Afskrivning (3 % af Kr. 542382.92)	16271.49		16578.00
	<hr/>	244684.92	248125.00
		<hr/>	<hr/>
		13944.50	3755.00

Anm. Restgælden ultimo 1929—30 er 247701 Kr. 66 Øre.

c. Vandværket:		
1. Vandafgift efter Assurance	44988.43	43000.00
2. Do. af Ekstrahaner	6813.77	6200.00
3. Do. » W. C.	10658.30	9800.00
4. Do. » Havevanding og efter Overenskomst	3462.14	4300.00
5. Do. efter Maaler	24477.26	24500.00
6. Do. af Næringsbrug	1999.70	2100.00
7. Do. » Byggeforetager	658.50	500.00
	<hr/>	<hr/>
Overføres	93058.10	90400.00

		Regnskab.		Budget.
		Kr.	Kr.	Kr.
	Overført	93058.10		90400.00
8. Leje af Vandmaalere		2049.00		1900.00
9. Andre Indtægter		823.62		700.00
		<hr/>	95930.72	<hr/> 93000.00
Fragaar Udgifter:				
1. Lønninger		11053.70		11240.00
2. Brændsel m. m.:				
a. Elektricitet	5587.90			
b. Olie m. m.	176.00			
	<hr/>	5763.90		6300.00
3. Vedligeholdelse:				
a. Hovedledninger	706.87			
b. Stikledninger	613.15			
c. Maalere	518.19			
d. Beholdere, Brønde og Filtre	6277.91			
e. Maskiner, Bygninger og Inventar	1851.95	9968.07		11000.00
4. Andre Udgifter		2412.69		2300.00
5. Nyanskaffelser og Nyanlæg:				
a. Hovedledninger	0			
b. Stikledninger	1796.59			
c. Maalere	485.26			
d. Beholdere, Brønde, Fil- tre og Boringer.	8143.06			
e. Maskiner, Værktøj og Inventar	2813.74	13238.65		12500.00
6. Renter (5 % af 548408.27)		27420.41		26872.00
7. Afskrivning (3 % af do.)		16452.25		16124.00
8. Henlæggelse til Fornyelsesfonden		0		0
		<hr/>	86309.67	<hr/> 86336.00
			<hr/> 9621.05	<hr/> 6664.00

Anm. Restgælden ultimo 1929—30 er 349975 Kr. 39 Øre.

d. Elektricitetsværket:

1. Salg af Elektricitet:				
a. Lys	175866.05			
b. Motor	52452.70			
c. Oplandsforsyning	114658.75			
d. Boligtarif	1822.15	344799.65		324782.00
2. Andre Indtægter		2656.73		2700.00
3. Salg af Varme		3716.63		4400.00
		<hr/>	351173.01	<hr/> 331882.00
			<hr/> Overføres 351173.01	

	Regnskab.		Budget.
	Kr.	Kr.	Kr.
	Overført 351173.01		
Fragaar Udgifter:			
1. Lønninger	62563.23		60600.00
2. Brændsel m. v.:			
a. Brændsel	50526.33		
b. Gas	1034.35		
c. Smøreolie	3568.33		
d. Tvist m. m.	575.31		
e. Vandafgift	2088.73		
	<u>57793.05</u>		58400.00
3. Vedligeh. af Maskiner og Inventar:			
a. Akkumulatorer	29.76		
b. Maskiner og Tavler	5862.59		
c. Værktøj og Inventar	544.76		
	<u>6437.11</u>		6100.00
4. Vedligeholdelse af Bygninger	1459.75		800.00
5. Vedligeholdelse af Ledninger m. v.:			
a. Ledninger	7209.00		
b. Højspændingsledning	2573.85		
c. Maalere	200.29		
	<u>9983.14</u>		5000.00
6. Nyanskaffelser og Nyanlæg:			
a. Udvidelse af Lednings-			
nettet	10516.29		
b. Udvidelse af Stikled-			
ninger	1216.95		
c. Værktøj og Inventar	1718.51		
d. Maalere og Maalerled-			
ninger	4159.20		
	<u>17610.95</u>		13500.00
7. Andre Udgifter:			
a. Kontorudgifter	1077.75		
b. Skatter og Assurance	3512.36		
c. Uforudsete Udgifter	3831.08		
	<u>8421.19</u>		8000.00
8. Renter (5% af 1652034.30)	82601.72		82201.00
9. Afskrivning:			
(3% af 1388837.86)	41665.14		
(5% af 263196.44)	13159.82		
	<u>54824.96</u>		54453.00
10. Henlagt til Akkumulatorfonden	3000.00		3000.00
		<u>304695.10</u>	<u>292054.00</u>
Anm. Restgælden ultimo 1929—30 er		<u>46477.91</u>	<u>39828.00</u>
1203570 Kr. 63 Øre.			
e. Badeanstalten:			
1. Indtægt ved Badning	6442.30		7000.00
2. Tilskud fra Sparekassen	150.00		0
	<u>6592.30</u>		<u>7000.00</u>
Overføres	6592.30		

	Regnskab.		Budget.
	Kr.	Kr.	Kr.
Overført		6592.30	
Fragaar Udgifter:			
1. Løn til Bademesteren og Medhjælp	4883.84		4708.40
2. Brændsel og Belysning	238.50		400.00
3. Skatter og Assurance	184.53		150.00
4. Vedligeholdelse	439.23		500.00
5. Uforudsete Udgifter	627.61		711.98
6. Renter (5 % af Kr. 26483.58) . . .	1324.18		1234.39
7. Afskrivning (3 % af Kr. 26483.58).	794.50		740.87
		8492.39	8445.64
		<u>÷ 1900.09</u>	<u>÷ 1445.64</u>
f. Kødkontrollen:			
Indtægt.		30844.00	26780.00
Fragaar Udgifter:			
1. Lønninger og Pensioner:			
a. Stadsdyrlægen	7726.20		
b. Opsynsmand	3364.80		
Frag. f. Bolig			
m. Brændsel	368.80		
	<u>2996.00</u>		
c. Tilskud t. Pensionsfond	481.20		
d. Arbejdsmedhjælp	2475.68		
e. Rengøring af Kontorer	300.00		
f. Vikar for Dyrlæge og Opsynsm. under Ferie	144.00		
	<u>14123.08</u>		10985.00
2. Brændsel	1178.50		1200.00
3. Elektricitet	95.00		200.00
4. Vand	547.44		800.00
5. Vedligeholdelse af Bygninger . . .	679.62		250.00
6. — » Inventar	1221.76		500.00
7. Telefon og Forsikringer	293.06		400.00
8. Afgift til kgl. Vejer og Maaler for Autorisation	100.00		100.00
9. Andre Udgifter (Papir, Porto, Stempelfarve m. m.)	734.18		100.00
10. Rente (5 % af Kr. 154676.51) . . .	7733.83		7800.00
11. Afskrivning (2 % af Kr. 154676.51)	3093.53		3120.00
		29800.00	25455.00
		<u>1044.00</u>	<u>1325.00</u>
g. Lejeafgifter:			
1. Leje af Matr.-Nr. 796 af Bygr.		180.00	
÷ a. Skatter og Afgifter	33.76		
b. Vedligeholdelse	23.20		
	<u>56.96</u>		
		123.04	
	Overføres	123.04	

	Regnskab.		Budget.
	Kr.	Kr.	Kr.
	Overført	123.04	
2. Leje af Bygningen ved Marie Koefoeds Vej Matr.-Nr. 689 a		2745.00	
÷ a. Skatter og Afgifter m. m.	510.30		
b. Vedligeholdelse	403.20		
	<u> </u>	913.50	
			1831.50
3. Leje af Matr.-Nr. 656 af Bygr.		144.00	
÷ Skatter og Afgifter		21.79	
		<u> </u>	122.21
4. Leje af det tidligere Isolationshus		580.00	
÷ a. Skatter og Afgifter	75.30		
b. Vedligeholdelse	128.86		
	<u> </u>	204.16	
			375.84
5. Leje af Matr.-Nr. 749 b af Bygr.		300.00	
÷ a. Skatter og Afgifter	21.79		
b. Vedligeholdelse	16.00		
	<u> </u>	37.79	
			262.21
6. Leje af Matr.-Nr. 202 af Bygr.		559.50	
÷ a. Skatter og Afgifter	38.14		
b. Vedligeholdelse	675.07		
	<u> </u>	713.21	
			÷153.71
7. Leje af Lille Sejersgaard		1103.00	
÷ a. Skatter og Afgifter	70.85		
b. Vedligeholdelse	47.80		
	<u> </u>	118.65	
			984.35
8. Leje af Havelodder		2471.25	
÷ a. Skatter og Afgifter	113.00		
b. Andre Udgifter (Vandledning)	41.37		
	<u> </u>	154.37	
			2316.88
9. Leje af Jordlodder		325.00	
÷ a. Skatter		146.60	
		<u> </u>	178.40
10. Leje af Lokaler til Biblioteket		5200.00	
÷ Afgifter		1.40	
		<u> </u>	5198.60
	Overføres	11239.32	

		Regnskab.	Budget.
		Kr.	Kr.
		Overført	11239.32
11. Leje af Matr.-Nr. 505 og 507 af Bygr.		268.00	
÷ a. Skatter	40.85		
b. Vedligeholdelse	592.91		
		<u>633.76</u>	
			÷ 365.76
12. Leje af Lokaler til Lys- badeanstalt		1625.00	
÷ a. Afgifter	3.30		
b. Vedligeholdelse	124.65		
		<u>127.95</u>	
			1497.05
13. Leje af Matr.-Nr. 270 a af Bygr.		312.00	
÷ a. Skatter og Afgifter	29.56		
b. Vedligeholdelse	230.09		
		<u>259.65</u>	
			52.35
14. Leje af Matr.-Nr. 187 Bygr. ÷ a. Skatter og Afgifter	18.05	96.00	
b. Vedligeholdelse	3.50		
		<u>21.55</u>	
			74.45
15. Leje af Møllegade 44		144.00	
÷ a. Skatter og Afgifter	113.20		
b. Vedligeholdelse	283.74		
		<u>396.94</u>	
			÷ 252.94
16. Leje af Vimmelskafte 22 ÷ a. Skatter og Afgifter	32.01	540.00	
b. Vedligeholdelse	166.93		
		<u>198.94</u>	
			341.06
17. Leje af Ll. Madsegade 19 ÷ a. Skatter og Afgifter	21.50	300.00	
b. Vedligeholdelse	248.13		
		<u>269.63</u>	
			30.37
18. Leje af 4 Træhuse		1187.50	
÷ a. Skatter og Afgifter	91.07		
b. Vedligeholdelse	3.75		
		<u>94.82</u>	
			1092.68
19. Leje af Soldaterstr. 10		420.00	
÷ Skatter og Afgifter		25.94	
		<u></u>	394.06
20. Leje af Skarpegade 12. ÷ a. Skatter og Afgifter	24.55	270.00	
b. Diverse Udgifter	7.00		
		<u>31.55</u>	
			238.45
		Overføres	14341.09

	Regnskab.		Budget. Kr.
	Kr.	Kr.	
		Overført	14341.09
21. Leje af Nordøstvej 8 .		420.00	
÷ Skatter og Afgifter .		27.95	
			392.05
22. Leje af Almegade 11 .		336.00	
÷ a. Skatter og Afgifter		22.46	
			313.54
23. Leje af Kirkestræde 9 .		360.00	
÷ Skatter og Afgifter .		35.00	
			325.00
24. Leje af Eginggade 3. .		660.00	
÷ a. Skatter og Afgifter	39.97		
b. Vedligeholdelse .	52.68		
		92.65	
			567.35
25. Leje af Bødkergængen 7		144.00	
÷ Skatter		24.17	
			119.83
26. Leje af Kirkestræde 32 .		300.00	
÷ a. Skatter og Afgifter	33.27		
b. Fru Møllers Oph.			
p. »De gl. Hjem«	165.00		
c. Vedligeholdelse .	282.74		
		481.01	
			÷ 181.01
27. Leje af Snorregade 13 .		420.00	
÷ a. Skatter og Afgifter	33.71		
b. Vedligeholdelse .	343.50		
		377.21	
			42.79
28. Leje af Fiskerbakken 2		144.00	
÷ a. Skatter og Afgifter	15.65		
b. Andre Udgifter .	112.00		
		127.65	
			16.35
29. Leje af Fabr. »Søholm«		1375.00	
÷ Skatter og Afgifter .		238.03	
			1136.97
30. Leje af Ll. Madsøgade 4		160.00	
÷ a. Skatter og Afgifter	11.99		
b. Vedligeholdelse :	195.38		
		207.37	
			÷ 47.37
			17026.59
			18049.00
Fragaar:			
Renter (5% af 368153.40)		18407.67	
Afskrivning:			
(1 % af 157321.00) . .	1573.21		
Overføres	1573.21	18407.67	17026.59
			18049.00

		Regnskab.		Budget.
		Kr.	Kr.	Kr.
Overført	1573.21	18407.67	17026.59	18049.00
(3 % af 25592.37) Bade- anstalten	767.77			
(3 % af 40500.00) Lys- badeanstaltens og Biblio- tekets Bygningsværdi	1215.00			
		3555.98		
			21963.65	17061.58
			÷ 4937.06	987.42

IV. Afgifter af faste Ejendomme:

a. Faste aarlige Afgifter, som ved Salg af kommunale Ejendomme er paalagt disse		334.18	400.00
b. Andre Afgifter		0	0
		334.18	400.00

V. Afgifter og Kendelser ifølge Næringsloven af 29de Decbr. 1857 m. fl. Love:

a. Kendelser for Næringsadkomster		2106.00	2400.00
b. Afgift for Brændevinshandel og Udskænkning efter Beværterlovens § 40	7938.75		
Fragaar Statskassens Andel	1311.86		
		6626.89	7500.00
c. Afgift iflg. Beværterlovens § 22		60.00	50.00
d. Afgift efter Næringslovens § 29, 3. Stk.		120.00	0
e. Indtægt ifølge Lov af $\frac{1}{3}$ 1889 om Handelsregistre m. v.		44.00	30.00
f. Indtægt ifølge Lov af $\frac{18}{4}$ 1925 om Hundeafgift m. v.		2867.00	2500.00
g. Indtægt af frivillige Svendeprøver		21.00	20.00
h. Indtægt ifølge Lov af $\frac{1}{4}$ 1922 om Afgift af off. Forestillinger m. v.		8311.09	8600.00
i. Jagttegn i H. t. Lov om Jagten af $\frac{30}{8}$ 1922		738.00	800.00
k. Afgift i Henh. til Politivedtægt § 11		100.00	100.00
		20993.98	21400.00

VIII. Tilskud fra Staten i H. t. Lov Nr. 85 af $\frac{15}{5}$ 1903

7455.00	7600.00
---------	---------

IX. Koncessionsafgifter

0	0
---	---

	Regnskab.		Budget
	Kr.	Kr.	Kr.
X. Andre Indtægter:			
a. $\frac{1}{4}$ pCt. Afgift ifl. Reglement for Købstædernes Fattigvæsen af $\frac{5}{7}$ 1803 § 42 Nr. 3, jfr. Lov om Afgifter af frivillige Auktioner over Handelsvarer af $\frac{20}{5}$ 1868		94.04	150.00
b. Skolemulkter		10.86	50.00
Andre Bøder		170.00	200.00
Bøder i H. t. Lov om Folkeregistre		60.00	200.00
c. Bygningsgebyrer		566.54	500.00
d. 1. Refusion fra Kirken for Afdrag paa Kirkelaanet		632.63	632.62
2. Afgift af Benzintanke paa Gaderne		300.00	250.00
3. Andre Indtægter		98.00	
e. Kursgevinst ved Indkøb af Obligationer		3150.65	
		<u>5082.72</u>	<u>1982.62</u>

XI. Paalignede Skatter:

a. Ejendomsskatter:			
1. Grundskyld	27189.70		
2. Ejendomsskyld	17891.95		
3. Dækningsafgift	2297.70		
	<u>47379.35</u>	46541.90	
b. Skat af Aktieselskaber i H. t. Lov Nr. 73 af $\frac{20}{8}$ 1924	24412.02		
÷ Andre Kommuner Andel	3166.07		
	<u>21245.95</u>	20800.00	
c. Skat til Kommunen som Erhvervskommune i H. t. Lov Nr. 73 af $\frac{20}{8}$ 1924		1941.11	2200.00
d. Personlig Kommuneskat . 842894.22			
Nedsættelse ifølge Skatte- raadskendelser	658.94		
	<u>842235.28</u>		
Fradrag efter Lov Nr. 73 af $\frac{20}{8}$ 1924 § 14	1659.85		
	<u>840575.43</u>	815732.31	
		<u>911141.84</u>	<u>885274.21</u>
Afgang som Følge af:			
Forgæves Udpantning	9833.00		
Fraflytning	27780.36		
Dødsfald	6552.69		
Eftergivet af Byraadet	7603.07		
	<u>51769.12</u>	40000.00	
	<u>859372.72</u>	<u>845274.21</u>	

Udgift.

	Regnskab.		Budget.
	Kr.	Kr.	Kr.
I. Byens Bestyrelse i Almindelighed:			
1. Lønninger m. v.:			
a. Lønninger	22882.24		
b. Pensioner og Pensions-			
fondstilsbud	4787.44		
		27669.68	23782.20
2. Udgifter til Skatters Paaligning og Op-			
krævning	17173.25		
Fragaar:			
Statskassens Godtgø-			
relse for Opkræv-			
ning af Statsskat-			
ter	2650.41		
Gebyrer for Udpant-			
ninger	2238.87		
	4889.28		
		12283.97	7500.00
3. Kontorholdsudgifter:			
a. Kommunekontoret	12669.81		9000.00
b. Bygningsinspekt. Kontor.	540.21		1000.00
		13210.02	
4. Vedligeholdelse af Kontorlokaler:			
a. Rengøring	2800.48		2800.00
b. Brændsel og Belysning . .	904.02		1000.00
c. Andre Udgifter	1069.59		500.00
		4774.09	
5. For Benyttelse af Raadhuset	150.00		150.00
6. Andre Udgifter:			
a. Avertissementer, Tryksa-			
ger m. v.	5035.90		4500.00
b. Revision	2500.00		2500.00
c. Andre Udgifter	1286.36		902.40
		8822.26	
7. Renter (5 % af 64315.53)	3215.78		3215.75
8. Afskrivning (1 % af do.)	643.16		649.65
		70768.96	
		70768.96	57500.00

	Regnskab.		Budget.
	Kr.	Kr.	Kr.
II. Fattigvæsenet:			
1. Lønninger og Pensioner:			
a. Andel i 1. Fuldmægtigens Løn og Pensionsfondstilkud		4226.40	
b. Forsørgelsesvæsenets Undersøger	4734.60		
Pensionsfondstilkud	201.12		
	<u>4935.72</u>		
Heraf udreder:			
Aldersrenten $\frac{1}{8}$	1645.24		
Hjælpekassen $\frac{1}{8}$	822.62		
	<u>2467.86</u>		
		2467.86	6563.70
2. Udgifter ved Trængendes Forsørgelse:			
a. Forsørgelsesanstalten:			
1. Løn til Bestyreren	2587.22		
Pensionsfondstilkud	168.70		
	<u>2755.92</u>		
Fragaar Forsørgelses- gaardens Andel	1386.39		
	<u>1369.53</u>		
2 Køkkenpiger	850.00		
	<u>2219.53</u>		
2. Husholdningen	6280.85		
3. Brændsel og Belysning	1539.25		
4. Beklædning	592.32		
5. Medicin og Lægehøn.	279.69		
6. Vask og Rengøring	547.51		
7. Vedligeholdelse af Byg- ninger og Inventar	808.27		
8. Skatter o. Brandkonting.	101.91		
9. Andre Udgifter	348.50		
10. Forrentning	955.85		
11. Afskrivning	200.00		
	<u>13873.68</u>		
Fragaar:			
12. Takstmæssig Betaling	10868.96		
13. Andre Indtægter	682.70		
	<u>11551.66</u>		
		2322.02	
14. Landbruget:			
Indtægt:			
a. Mælk og Fløde	8240.06		
b. Haveprodukter	162.90		
c. Salg af Kreaturer, Kalve og Grise.	4302.03		
d. Værdien af de paa Anstal- ten anvendte Landbrugs-			
Overføres	12704.99	2322.02	6694.26
			6563.70

		Regnskab.		Budget.
		Kr.	Kr.	Kr.
	Overført	12704.99	2322.02	6694.26
	produkter	916.00		
e.	Andre Indtægter.	945.81		
		<u>14566.80</u>		6563.70

Udgift.

f.	Lønninger:				
	Andel i Bestyrens Løn	1386.39			
	Karlel.	1300.00			
	Forpl.t.				
	Karlene	682.70			
		<u>3369.09</u>			
g.	Indkøb af Foderstoffer	2454.13			
h.	Indkøb af Kunstgødning o. l.	634.07			
i.	Vedligeholdelse af Bygninger og Inventar	3332.50			
k.	Skatter og Afgifter	682.93			
l.	Elektricitet og Andre Udgifter	511.14			
m.	Flidsgodtgørelse til Beboerne paa Anstalten	598.50			
n.	Forrentning	2398.42			
o.	Afskrivning	200.00			
		<u>14180.78</u>			
			<u>÷ 386.02</u>		
				1936.00	1000.00

Understøttelse med Fattighjælps Virkning:

a.	Egne Fattige:				
1.	Udbetalt Understøttelse	13008.84			
	÷ Indgaaede Bidrag og tilbagebetalt Fattighjælp	1797.27			
		<u>11211.57</u>			
2.	Plejebørn	4122.01			
	÷ Indgaaede Bidrag	1394.83			
		<u>2727.18</u>			
3.	Sygehusophold og Medicin		1664.70		
4.	I Forsørgelsesanstalt		3230.00		
5.	Refusion til andre Kommuner:				
	a. København, Frederiksberg og Gentofte	2868.29			
	b. Købstæder	3400.43			
		<u>6268.72</u>			
	Overføres	6268.72	18833.45	8630.26	7563.70

		Regnskab.		Budget.	
		Kr.	Kr.	Kr.	
	Overført	6268.72	18833.45	8630.26	2563.70
	c. Sognekommuner	3203.85			
	d. Udlandet	1450.82			
			10923.39		
	6. Alimentsbidrag	12283.85			
	÷ Refusion	7066.37			
			5217.48		
	b. Fremmede Fattige:		34974.32		34000.00
	1. Udbetalt Understøttelse	18440.26			
	2. Plejebørn	1191.00			
	3. Sygehusophold og Medicin	1620.49			
	4. I Forsørgelsesanstalt	4605.60			
	5. Hjemsendelse m. m.	203.05			
		26060.40			
	Fragaar:				
	Indkomne Bidrag m. m. og				
	Refusion fra fremmede Kom-				
	muner	23983.55			
			2076.85		
				37051.17	4000.00
	c. Hjælp til hjemløse trængende				
	(Fattiglovens § 27)		32368.13		
	Refusion fra Amsrepartitions-				
	fonden og indg. Bidr. mm.		32368.13		
				0	
	Understøttelse uden Fattighjælps Virkning.				
	a. Sindssyge	13256.15			
	÷ Refusion	5083.31			
			8172.84		
	b. Aandssvage		3530.74		
	c. Blinde og døvstumme	3604.07			
	÷ Refusioner	832.00			
			2772.07		
	d. Epileptikere		1548.08		
	e. Vanføre og lemlæstede	2815.83			
	÷ Refusioner	1335.78			
			1480.05		
	f. Tuberkuløse og kirtelsvage	1151.15			
	÷ Refusioner	494.20			
			656.95		
	g. Anbringelse af Værgeraads-				
	børn	2476.10			
	÷ Refusioner	2169.10			
			307.00		
	h. Lægehjælp		2070.50		
	i. Begraveshjælp		97.50		
	k. Jordemoderhjælp	240.00			
	÷ Tilbagebetalt	20.00			
			220.00		
	Overføres	20855.73	45681.43	45563.70	

		Regnskab.		Budget.
		Kr.	Kr.	Kr.
	Overført	20855.73	45681.43	45563.70
l. Fortsat Sygekassehjælp (§ 63				
1. Stk.)	4330.76			
÷ Refusioner	586.50			
		3744.26		
m. Kronisk syge (§ 63, 2. Stk.)	12027.20			
÷ Refusioner	1596.59			
		10430.61		
n. Hjælp efter Tuberkuloseloven		715.00		
o. Hjælp efter Epidemiloven .		120.51		
p. Hjælp efter Ulykkesforsikringsloven . .		0		
q. Hjælp efter Invalideforsikringsloven:				
1. §§ 5 og 6 (Tilsk. t. Fonden)	4832.00			
2. § 14, 3. Stk. jfr.				
§ 4, 3. Stk.	6548.52			
÷ Refusion	1342.61			
		5205.91		
3. §§ 22 og 26	2899.78			
÷ Refusioner	1137.72			
		1762.06		
4. § 25 (Forskud)	8634.85			
÷ Refusioner	7016.86			
		1617.99		
5. § 27 (Rentenydere o. 62 Aar)	5834.67			
÷ Refusioner	769.10			
		5065.57		
		18483.53		
		54349.64		
Fragaar:				
Refusion f. Amtsrepartitionsfonden til Sindssyge, Abnorme m. m. paa Anstalter		6932.46		
		47417.18		52050.00
		93098.61		
Kontorholdsudgifter: Papir, Protokoller m. m. til Forsørgelsesvæsenet, Aldersrente, Enkebørn, Børnetilsyn og Værgeraad		1428.85	2000.00	
Andre Udgifter		342.05	386.30	
		94869.51	100000.00	

III. Tilskud til Hjælpekassen og Arbejdsløshedskasser m. v.:

- a. Tilskud til Hjælpekassen:
 I Henhold til Hjælpekasseloven af 29.
 April 1913 128817.91

Overføres 128817.91

	Regnskab.	Budget
	Kr.	Kr.
Overført	128817.91	
Fragaar Statstilskud:		
For 1928—29	8192.00	
Resttilskud af Arbejdsløsheds-		
fonden $\frac{1}{4}$ — $\frac{30}{9}$ 1927	2601.21	
	<u>10793.21</u>	
		118024 70 75000.00
b. Udgifter til Sygekasser (jfr. særlig Syge-		
kasseloven af 10de Maj 1915, ændret		
ved Lov af 6te Maj 1921):		
1. Kontante Tilskud til Sygekasser	3000.00	
2. Refusion til anerkendte Sygekasser		
for kronisk syge	809.00	
3. Tilskud til Betaling af Medlemsbi-		
drag til anerkendte Sygekasser	1103.24	
4. Befordring af Sygekassemedlemmer	1002.00	
	<u>5914.24</u>	5193.80
c. Udgifter ifølge Lovgivningen om Ar-		
bejdsanvisning og Arbejdsløshedsfor-		
sikring m. m. (jfr. Lov 4de Marts 1924):		
1. Tilskud til Betaling af Medlemsbidrag		
til Arbejdsløsheds-kasser	1127.67	200.00
2. Tilskud til Arbejdsløsheds-kasser (jfr.		
Lovens § 16, 3die Stk.)	28706.46	24000.00
	<u>29834.13</u>	
3. Arbejdsanvisnings-Kontoret:	153773.07	
Kontorbestyrerens Løn	4305.60	
Leje af Lokaler	300.00	
Brændsel, Belysning, Rengøring	300.00	
Kontorhold	1002.37	
Bladhold og Avertissementer	279.13	
Tilskud til Pensionsfonden	180.00	
	<u>6367.26</u>	
Heri fragaar:		
Refusion fra Staten	2002.43	
Do. fra Bornholms Amt	2122.75	
Tilskud f. Bornholms Amt		
til Bestyrerens Løn	800.00	
	<u>4925 18</u>	
		1442.08 1160.00
d. Tilskud til Undersøger Jensens Løn		822.62 803.10
		<u>156037.77 106356.90</u>

IV. 1. Aldersrente:

a. Rente:

1. Personer, der bor og er forsørgelsesberettigede i Rønne:

Aldersrentens faste Beløb 217623.00

Ugepenge til »De gamles Hjem«s Beboere 2344.00

Overføres 219967.00

	Regnskab.	Budget.
	Kr.	Kr.
	Overført 219967.00	
Personligt Tillæg	15303.00	
Kur, Pleje og Sygehjælp	65454.61	
Medicin og Bandager	5908.54	
Læge	2924.00	
Begravelseshjælp	1056.00	
	<u>310613.15</u>	
Refusion efter § 7, 5. Stk. 2840.60		
Do. fra Invalideforsf. 849.37		
	<u>3689.97</u>	
	306923.18	311000.00
2. Refusion til andre Kommuner	13792.53	13000.00
3. Personer, som bor i Rønne og er forsørgelsesberettiget i andre Kommuner:		
Aldersrentens faste Beløb	59710.50	
Ugepenge til »De gamles Hjem«s Beboere	720.00	
Personligt Tillæg	2355.25	
Kur, Pleje og Sygehjælp	19114.00	
Medicin og Bandager	2183.76	
Læge	921.00	
Begravelseshjælp	114.50	
	<u>85119.01</u>	
Indbet. efter Aldersrentel. § 7, 5. Stk. 606.41		
	<u>84512.60</u>	
Refusion fra fremmede Kommuner	63384.13	
	<u>21128.47</u>	18500.00
	341844.18	342500.00
Heraf udreder Staten 7/12	199409.10	199791.66
	<u>142435.08</u>	142708.34
b. »De gamles Hjem«:		
1. Lønninger	10258.96	
2. Husholdningen	27302.48	
3. Brændsel og Belysning	8525.29	
4. Beklædning	48.95	
5. Læge og Medicin	3568.92	
6. Vask og Rengøring	3090.81	
7. Vedligeholdelse af Bygninger	6404.55	
8. Skatter og Afgifter	1646.89	
9. Andre Udgifter	691.78	
10. Forrentning	23323.60	
11. Afskrivning	7213.18	
	<u>92075.71</u>	
Fragaar:		
12. Takstmæssig Betaling:		
23197 Belægningsdage à		
2,90 Kr.	67271.30	
	<u>67271.30</u>	
Overføres	67271.30	92075.71 142435.08 142708.34

		Regnskab.	Budget.
		Kr.	Kr.
Overført	67271.30	92075.71	142435.08
2336 Belægningsdage à			142708.34
3,20 Kr.	7475.20		
	<u>74746.50</u>		
		17329.21	21000.00
c. Andre Udgifter:			
1. Andel i 1. Fuldmægtigens Løn og Pensionering	2113.20		
2. Andel i Undersøgerens do.	1645.24		
3. Andre Udgifter	264.35		
		<u>4022.79</u>	4291.66
		<u>163787.08</u>	<u>168000.00</u>
IV. 2. Understøttelse til Børn af Enker:			
a. Understøttelser til Enker i Kommunen	8526.67		10000.00
b. Refusion til fremmede Kommuner	735.00		1000.00
		<u>9261.67</u>	11000.00
Heri fragaar Refusion fra fremmede Kommuner		1515.00	1400.00
		<u>7746.67</u>	9600.00
Heraf udreder Staten 1/2 med		3873.33	4800.00
		<u>3873.34</u>	<u>4800.00</u>
V. Skolevæsenet:			
1. a Lønninger	151669.00		
Fragaar Statskassens Tilskud	64240.42		
		<u>87428.58</u>	86213.00
2. a Løn til Pedellerne	7100.40		6835.00
b Tilsyn med Oversiddere	200.00		200.00
c Tilsyn med Samlingerne	200.00		200.00
d Vikarløn	1732.15		1087.00
		<u>9232.55</u>	
3. Tilskud til private Skoler		200.00	200.00
4. Kontorholdsudgifter		86.06	100.00
5. Undervisningsmidler		8249.92	9000.00
6. Vedligeholdelse af Bygninger og Inventar		6590.42	7000.00
7. Brændsel og Belysning		5828.92	7000.00
8. Vandafgift, Skatter og Brandkontingent		2217.21	3300.00
9. Renholdelse af Skolelokaler		10060.97	9000.00
10. Skolekøkkenet		1066.29	1200.00
11. Forskellige Udgifter		3377.63	2500.00
12. Ungdomsskolen	815.92		
Fragaar Statstilskud og Indskrivningsgebyr	512.00		
		<u>303.92</u>	
		<u>134642.74</u>	<u>133835.00</u>
		Overføres	

	Regnskab. Kr.	Budget. Kr.
13. Renter (5 % af Kr. 737232.95)	Overført 134642.47	133835.50
14. Afskrivning (1 % af Kr. 717716.52)	7177.17	39572.24
Afskrivning (5 % af Kr. 19516.43)	975.82	
	<u>8152.99</u>	<u>8719.25</u>
	179657.11	182126.49
Fragaar:		
Skolepenge fra Knudsker Kommune	1494.99	
Statstilskud til Forrent. af Skolelaan	1560.00	
» Realskolen	1500.00	
Indtægt ved Søbadeanstalten ÷	251.44	
	<u>4303.55</u>	<u>5860.00</u>
	175353.56	176266.49
VI. Rets- og Politivæsenet	<u>0</u>	<u>0</u>
VII. Medicinalvæsenet:		
Tilskud til Bornholms Sanatorium	7963.11	7963.11
	<u>7963.11</u>	<u>7963.11</u>
VIII. Gader og Veje:		
1. Lønninger og Pensioner	0	0
2. Byens Gader:		
a. Nye Arbejder:		
c. Alm. Vedligeholdelser	3033.77	2000.00
d. Omlægn. af Fortove med Fliser	0	
e. Tjæring af Gader	6074.57	5000.00
f. Efterstampning af Gader	1844.80	
g. Udvid. af Østervoldgade ved Brugsforeningen	764.22	
	<u>11717.36</u>	
3. Byens Veje:		
a. Almindelige Vedligeholdelser	0	
b. Skærveslagning	1892.93	2000.00
5. Kloakarbejder	462.94	1000.00
Hegn ved Kapelvej	450.72	
	<u>14523.95</u>	<u>10000.00</u>
Fragaar: Tilskud til Kloakledning gen- nem Pæretræsdaalen	287.50	
Andel i Motorafgiften	13610.29	
	<u>13897.79</u>	<u>8500.00</u>
	626.16	1500.00

	Regnskab.		Budget.
	Kr.	Kr.	Kr.
IX. Byens Belysning:			
1. Gas- og Elektricitetsforbrug		13150.50	12450.00
2. Lygtetænderne		9254.67	9000.00
3. Vedligeholdelse af Brændere og Net		948.25	2000.00
4. Nye Lygter		171.32	100.00
5. Andre Udgifter		0	100.00
		<u>23524.74</u>	<u>23650.00</u>
X. Begravelsesvæsenet:			
Tilskud til Ligkappellets Drift		2500.00	2500.00
Renter (5 % af Kr. 77649.28)		3882.46	3972.43
Afskrivning (1½ % af Kr. 77649.28)		1164.74	1191.72
		<u>7547.20</u>	<u>7664.15</u>
XI. Den offentlige Renlighed:			
1. Renholdelse af Byens Gader og Veje:			
Dagrenovatørernes Løn		4000.00	4000.00
2. Snekastningen m. v.			2000.00
3. Den offentlige Renovations Udførsel:			
a. Renovatørernes Løn	6123.60		6298.00
b. Afhenterne	7086.96		7350.00
c. Anskaffelse og Vedligeholdelse af Materiel	1131.75		2000.00
d. Andre Udgifter	291.28		402.00
	<u>14633.59</u>		<u>22050.00</u>
Fragaar Afgift for Tøndernes Afhentning	14044.15		14350.00
		589.44	
4. Andre Udgifter		0	0
		<u>4589.44</u>	<u>7700.00</u>
XII. Brandvæsenet:			
1. Lønninger og Pensioner		4388.02	5100.00
2. Vedligeholdelse af Brandrekvisitter		165.18	1000.00
3. Vedligeholdelse af Bygninger		356.24	200.00
4. Telefon og Leje af Ledningsnet		1071.27	585.00
5. Udrykning og Vagter		1371.45	1000.00
6. Alarming		75.00	75.00
7. Automobilforsikring		246.20	330.00
8. Anskaffelse af Slangemateriel		1884.92	1600.00
9. Indretning af Garage og Slangevask		807.15	600.00
10. Andre Udgifter		1166.33	600.00
11. Renter (5 % af Kr. 4018.41)		200.92	200.92
		<u>11732.68</u>	<u>11590.92</u>
Overføres		11732.68	11590.92

	Regnskab. Kr.	Budget. Kr.
12. Afskrivning (1 % af Kr. 4018.41) . . .	Overført 11732.68	11590.92
	40.18	40.18
	<u>11772.86</u>	<u>11631.10</u>
Fragaar:		
Havnens Tilskud	2356.23	2326.22
	<u>9416.63</u>	<u>9304.88</u>
 XIII. Indkvarteringsvæsenet	 216.30	 250.00

XIV. De offentlige Lystanlæg:

1. Vedligeholdelsesudgifter		4133.86
Fragaar:		
Tilskud fra Sparekassen	100.00	
Math. P. Marker og Hustrus Legat	36.90	
	<u>136.90</u>	
		<u>3996.96</u>
		<u>4000.00</u>

XV. Renter af Gæld:

1. Bornholms Spare- og Laanekasse	189.33
2. Do.	50.18
3. Do.	51.97
4. Nationalbanken	1786.94
5. Livsforsikringsselskabet »Hafnia«	9432.14
6. Amtskommunefonden	411.48
7. Bornholms Spare- og Laanekasse	2100.23
8. Do.	131.94
9. Sjællands Stifts offentlige Midler	786.96
10. Do.	1022.81
11. Kommune-Kreditforeningen	2056.50
12. Bornholms Spare- og Laanekasse	3405.02
13. Statsanstalten for Livsforsikring	7775.87
14. Bornholms Spare- og Laanekasse	22.31
15. Kommune-Kreditforeningen	1454.76
16. Bornholms Spare- og Laanekasse	871.33
17. Statsanstalten for Livsforsikring	990.51
18. Bornholms Spare- og Laanekasse	69.76
19. Kommune-Kreditforeningen	5093.20
20. Rønne Havn	73.00
21. Dansk Folkeforsikringsanstalt	10431.25
22. Bornholms Spare- og Laanekasse	2237.50
23. Do.	385.11
24. Do.	1383.50
25. Do.	325.00
26. Avlsbruger H. Petersen	125.00

Overføres 52663.60

c

	Regnskab.		Budget.
	Kr.	Kr.	Kr.
	Overført	52663.60	
28. Østifternes Kreditforening		36 36	
29. Bornholms Spare- og Laanekasse		10.63	
30. Dollarlaanet		21594.10	
31. Det engelske Sterlinglaan	56217.68		
Fragaar Rentetilskud fra Staten	10700.00		
		<hr/>	
		45517.68	
32. Statslaan til Alderdomshjemmet		5817.90	
34. Andel i Sterlinglaanet		1253.57	
35. Laan af Handelsbanken til Køb af Ejendommen Matr.-Nr. 935		1931.88	
36. Laan af Sterlinglaanets Midler		2250.00	
37. 1. Andel i Dollarlaan af 1925		36600.00	
38. Bornh. Spare- og Laanekasse (Laan ved Køb af Matr.-Nr. 270 a og 286 b)		50.00	
39. Statslaan til div. Gade- og Kloakarbejder		349.11	
40. 2. Andel i Dollarlaan af 1925		12000.00	
41. Bornholms Spare- og Laanekasse (Laan i Ejend. Matr.-Nr. 330).		70.00	
42. Bornholms Spare- og Laanekasse (Laan ved Køb af Matr.-Nr. 296 c)		25.00	
43. Bornholms Spare- og Laanekasse (Laan ved Køb af Matr.-Nr. 170)		50.00	
44. Arbejdsløshedsfonden (til Brolægning af Søndergade).		1014.66	
45. Samme (til Istandsættelse af »Bækken«)		558.06	
46. Samme (til Brolægning af Korsgade, Slagtergade m. fl.)		752.81	
47. Bornholms Spare- og Laanekasse (Laan ved Køb af Matr.-Nr. 1338 o Bygr.)		125.00	
48. Samme (Laan i Huse i Absalons- og Eginggade)		600.00	
49. Samme (Laan ved Overtagelse af Matr.-Nr. 133 Bygr.)		88.13	
50. Dansk Ligbrændingsforening (Laan til Opf. af Ligkapel og Krematorium)		3450.00	
51. Bornholms Spare- og Laanekasse (Laan ved Køb af Matr.-Nr. 267 a Bygr.		30.00	
52. Overtagelse af Laan ved Køb af Matr. Nr. 104 og 153 Markj.:			
a. Avlsbruger Holm	187.50		
b. Bornholms Spare- og Laanekasse	75.00		
		<hr/>	
		262.50	
54. Statsboligfonden (Laan til Huse i Absalons- og Eginggade)		463.99	
55. Dollarslaan af 1928 (til Slagtehus, Elektricitetsværk og Gadearbejder)		28309.69	
56. Laan af Kommune Kreditforeningen (til Gas- og Elektricitetsværk)		19270.00	
		<hr/>	
Overføres		235144.67	

	Regnskab. Kr.	Budget. Kr.
Overført	235144.67	
57. Overtagelse af Laan ved Køb af Matr. Nr. 511 e Bygr.:		
a. Østifternes Kreditforening	14.71	
b. Bornholms Spare- og Laanekasse .	60.00	
	<hr/>	74.71
59. Bornholms Spare- og Laanekasse (Laan ved Overtagelse af Matr.-Nr. 72 Bygr.)		60.00
60. Bornholms Spare- og Laanekasse (Laan ved Overtagelse af Fabriken »Søholm«)		705.24
61. Professor M. Bidstrups Dødsbo (Laan ved Overtagelse af Fabriken »Søholm«)		310.64
62. Bornholms Spare- og Laanekasse (Laan ved Overtagelse af Matr.-Nr. 370 Bygr.)		63.18
Kommunens Skyld til Pensionsfonden	5811.10	
Kassekredit i Handelsbanken	3915.50	
	<hr/>	246085.04
Fraaar:		
Andel i Motorafgift: Rente af div. Laan til Gadearbejder		6482.00
		<hr/>
		239603.04 227596.45

XVI. Afskrivninger og Henlæggelser:

(Afdrag paa Gæld se Specifikation Side 45) . . . 224143.86

Fraaar:

Afskrivning paa Kommunens Ejend.			
1. Gasværket	—	—	III b 16271.49
2. Vandværket	—	—	III c 16452.25
3. Elektricitetsværket	—	—	III d 54824.96
4. Badeanstalten	—	—	III e 794.50
5. Det off. Slagtehus	—	—	III f 3093.53
6. Ejend. til Udleje	—	—	III h 3555.98
7. Administrationsbgn. Udg.	—	—	I 643.16
8. Forsørgelsesgaarden	—	—	II 400.00
9. De gamles Hjem	—	—	IV 7213.48
10. Kommuneskolerne og Søbadeanstalten	—	—	V 8152.99
11. Ligkapel og Kremat.	—	—	X 1164.74
12. Sprøjtehusene	—	—	XII 40.18
			<hr/>
			112607.26
Andel i Motorafgift: Afdrag paa div. Laan til Gadearbejder			6588.84
			<hr/>
			119196.10
			<hr/>
			104947.76 130623.17

XIX. Bidrag til forskellige Institutioner 15926.00 15895.00

	Regnskab.		Budget.
	Kr.	Kr.	Kr.
XX. Bidrag til Amtsrepartitionsfonden		158229.00	158100.00
XXI. Andre og uforudsete Udgifter:			
1. Forsikringer		1639.84	2000.00
2. Udgifter ved Folkeregisteret		297.60	200.00
3. Valgudgifter		2186.91	500.00
4. Andre Udgifter		8152.42	6440.00
5. Udgifter til Nødtørftsanstalten		732.96	800.00
6. Landvæsenskommissionen til Vandind- vindingsrettigheder		200.00	
7. Højskoleophold for arbejdsløse		3232.54	
8. Fajancefabriken i Byledsgade	15302.91		
Fragaar: Statstilskud til Afhjælpning af Arbejdsløsheden	11875.00		
		<u>3427.91</u>	
		<u>19870.18</u>	<u>9940.00</u>

	Bogf. Værdi $\frac{1}{4}$ 1929	Afgang	Tilgang	Bogf. Værdi $\frac{31}{3}$ 1930
	Kr.	Kr.	Kr.	Kr.
Overført	114430.88	19104.67	11064.80	106391.01
16. Matr.-Nr. 749b Bygr. . .	5910.30	1910.30		4000.00
17. — 796 — . . .	2300.00			2300.00
18. — 964 — . . .	1400.00			1400.00
19. — 1179 — . . .	2000.00			2000.00
20. — 1232av — . . .	9405.00	94.05		9310.95
21. — 1338o — . . .	5246.80	1246.80		4000.00
22. — 35 b, 47 a Markj. Ll. Sejersgaard . . .	17728.33	7728.33		10000.00
23. 4 Træhuse ved Lundens Minde	25592.37	13592.37		12000.00
24. Matr.-Nr. 271 c Markj. (Isolationshuset) . . .	9900.00	900.00		9000.00
25. Fabriken »Søholm« . . .			50077.91	50077.91
	193913.68	44576.52	61142.71	210479.87

b. Ejendomme, der anv. i komm. Øjemed.

26. Centralbiblioteket og udlejet til Lysbadean- stalt, Matr.-Nr. 525 . . .	88215.00	1215.00		87000.00
Vestre Skole	18738.42	187.39		18551.03
27. Kommuneskolen, Matr.- Nr. 1498 b	678158.10	36781.58		641376.52
28. Søbadeanstalten	19516.43	5975.82		13540.61
29. Kommunekontoret, Matr. -Nr. 935	64315.53	14315.53		50000.00
Inventar	18941.57	8297.62	9250.00	19893.95
30. Fattiggaarden Matr.-Nr. 241 a, 251, 252, 253, 254, 255, 256a, 258b og 268a af Markj., Areal ca. 34 Tdr. Land	68072.99	400.00		67672.99
Parcellen Matr.-Nr. 21 n i Knudsker	765.72			765.72
Inventar	15000.00			15000.00
31. »De gl. Hjem« Matr.-Nr. 271 a Markj.	466472.00	27213.48		439258.52
32. Arbejdshuset (det gamle Fattighus) Matr.-Nr. 689	8000.00			8000.00
33. $\frac{2}{3}$ af Raadhuset, Matr.- Nr. 531	29120.00			29120.00
34. Sprøjtehuset, Matr.-Nr. 240	1568.16	15.68		1552.48
Sprøjtehuset, Matr.-Nr. 531	2450.25	24.50		2425.75
Brandredskaber	14790.75	2500.00		12290.75
35. Toiletbygning v. St. Torv	17136.41	10136.41		7000.00
36. Matr.-Nr. 371h Bygr. . .	20820.00	6008.20		14811.80
37. Ligkapel o. Krematorium	77649.28	11164.74		66484.54
	1609730.61	124235.95	9250.00	1494744.66

	Bogf. Værdi 1/4 1929 Kr.	Afgang Kr.	Tilgang Kr.	Bogf. Værdi 31/8 1930 Kr.
c. Gasværk.				
38. Gasværket (se nedenfor)	542382.92	16271.49	40.60	526152.03
	542382.92	16271.49	40.60	526152.03
d. Vandværk.				
39. Vandv. (se nedenfor)	548408.27	16452.25		531956.02
	548408.27	16452.25		531956.02
e. Elektricitetsværk.				
40. Elektricitetsværket . . .	1322161.79	39664.85		1282496.94
Højspændingsl. Povlsker	53931.11	2696.56		51234.55
— Egeby . . .	67241.77	3362.09		63879.68
— Saksebro	40881.18	2044.06		38837.12
— Rahbekkev. og Stubbeløkken	29778.97	1488.95		28290.02
— Hammeren	71363.41	3568.17		67795.24
Ledning m. v. til Allinge og Blancs Hotel . . .			12831.88	12831.88
Varmecentral og -led- ninger i Gaderne . . .	66676.07	2000.28	19381.35	84057.14
	1652034.30	54824.96	32213.23	1629422.57
f. Det offentlige Slagtehus.				
41. Det off. Slagtehus . . .	154676.51	3093.53	3153.00	154735.98
	154676.51	3093.53	3153.00	154735.98
g. Varmtvandsbadeanstalt.				
42. Varmtvandsbadeanst. . .	26483.58	10794.50		15689.08
	26483.58	10794.50		15689.08
	4727629.87	270249.20	105799.54	4563180.21
Gasværket:				
Primo 1929—30				542382.92
Tilgang				40.60
				542423.52
Fragaar:				
Afskrivning, 3 % af Kr. 542382.92				16271.49
				526152.03
Vandværket:				
Primo 1929—30				548408.27
Ordinær Afskrivning, 3 % af Kr. 548408.27				16452.25
				531956.02

Elektricitetsværket:

Primo 1929—30	1652034.30
Tilgang:	
Ledning til Allinge og Blanchs Hotel	12831.88
Varmecentralen	19381.35
	<u>32213.23</u>
Afgang:	1684247.53
Afskrivning, 3 % af Kr. 1388837.86	41665.14
5 % af Kr. 263196.44	13159.82
	<u>54824.96</u>
	<u>1629422.57</u>

III. Ejendomme solgt ved betinget Skøde:

Matr.-Nr. 1232bh (solgt til Barber Jürgensen)		
primo 1929—30	8486.80	
Afdrag	299.36	8187.44
		<u>8187.44</u>
Matr.-Nr. 1232bi (solgt til Matros Galthen) primo		
1929—30	8567.82	
Afdrag	295.25	8272.57
		<u>8272.57</u>
Matr.-Nr. 833 (solgt til Chauffør Pedersen) primo		
1929—30	2234.46	
Afdrag	162.76	2071.70
		<u>2071.70</u>
Matr.-Nr. 1705 (solgt til Arbmd. Simon Pedersen)		
primo 1929—30	3828.41	
Afdrag	109.94	3718.47
		<u>3718.47</u>
		<u>22250.18</u>

IV. Ikke afskrevne Udgifter til Gader, Veje og Kloaker:

	Bogf. Værdi $\frac{1}{4}$ 1929 Kr.	Afgang Kr.	Tilgang Kr.	Bogf. Værdi $\frac{31}{3}$ 1930 Kr.
1919—20 Kloakering af Tevandsbækken	23943.94	23943.94		0
Brolægn. af Lillegade	3051.26	3051.26		0
1920—21 Vej ved Tevandsbækken	3198.64	3198.64		0
Spadseresti v. Søndre Landevej med Kloak	3253.24	3253.24		0
1921—22 Skærveslagning	10800.00	10800.00		0
1922—23 Nye Kloakhovedledninger	7236.51	7236.51		0
1925—26 Omlægn. af Store Torv, Ellekongstr. m.fl.	3808.53	3808.53		0
Istands. af »Bækken«	4884.56	4884.56		0
1926—27 Brolægn. af Søndergade	13874.01	13874.01		0
Brolægn. af Krystalgade, Byledsgade m. fl.	29932.04	29932.04		0
Overføres	103982.73	103982.73		0

	Bogf. Værdi 1/4 1929	Afgang	Tilgang	Bogf. Værdi 31/3 1930
	Kr.	Kr.	Kr.	Kr.
Overført	103982.73	103982.73		0
Brolægn. af Korsgade, Johnsensvej og Kandeg.	12656.55	12656.55		0
Nødhjælpsarb. i Rønne Plantage	2422.04	2422.04		0
Udg. v. Skærveslagning Tilskud til Opf. af Huse i Absalons- og Egingsg.	2861.44	2861.44		0
1927—28 Brolægn. af Lan- demærket	18429.16	18429.16		0
Istands. af Nørrekaasg.	11996.83	11996.83		0
Brolægn. af Pistolstr. .	3668.53	3668.53		0
Flisefortov p. Bagerpl.	15381.71	15381.71		0
Kloak i Søndre Allé .	2540.17	2540.17		0
Nye Boringer v. Byaaen	6711.44	6711.44		0
Vejanlæg v. Galløkken	2228.42	2228.42		0
Vejanlæg ved Stampen og Smedegaard	1692.48	1692.48		0
Brolægn. af Østervoldg.	6651.22	6651.22		0
Arbejder i Østre Anlæg	19039.10	19039.10		0
Flisefortov i Olsgade .	1004.71	1004.71		0
Opførelse af Skur paa Kredsen	1297.80	1297.80		0
Istandsættelse af Kasta- nie- og Lindevej	818.33	818.33		0
Dræning af Rønne Bold- klubs Bane	9410.85	9410.85		0
Skærveslagning	1092.10	1092.10		0
1928—29 Efterstampning af Gader	10434.21	10434.21		0
1929—30 Brolægn. af Told- bodg.	3925.20	3925.20		0
— Stumpeg.	3341.43	3341.43		0
— Grønneg.			6389.98	6389.98
— Ll.Madseg.			8338.81	8338.81
— Trekanten			8971.95	8971.95
Kloakledning i Paradisg.			5688.76	5688.76
Trykledning i Egingsgade			588.61	588.61
Hegn og Vejbefæstning paa Kirkegaarden			8950.12	8950.12
			3398.34	3398.34
	<u>241586.45</u>	<u>241586.45</u>	<u>42326.57</u>	<u>42326.57</u>

V. Rentebærende Kapitaler:

a. En i Statskassen indestaaende, Rønne Arbejds- hus i sin Tid tilfalden Kapital (uforandret) .		642.00
b. Den i Sparekassen indest. Kapital (Grund- fonden) primo 1929—30	9902.80	
Indsat	700.00	
	<u>10602.80</u>	
Overføres	10602.80	642.00

	Overført	Kr.	Kr.
Hævet	10602.80	5307.00	642.00
			5295.80
c. Panteoblig. fra Andr. O. H. Jensen (uforandret)			1575.00
d. Udlaan til Anker Andersen	1000.81		
Afdrag	400.00		
	600.81		
Afskrives	600.81		0
e. Udlaan til Rønne Andels-Boligforening	5000.00		
Afskrives	5000.00		0
f. Panteoblig. fra Orla Rasch Lau primo 1929-30	800.00		
Afdrag	50.00		750.00
g. Panteoblig. fra J. Chr. Willumsen primo 1929-30	250.00		
Indfriet	250.00		0
h. Aktiv for den af Grundfonden til Kommunen udlaante Kapital primo 1929—30	5607.80		
Tilgang	4500.00		
	10107.80		
Afdrag	700.00		9407.80
i. Panteobligationer i Huse i Absalons- og Eging- gade primo 1929—30	7442.99		
Afdrag	551.33		6891.66
k. Panteobligation fra Skomager Schou, (uforandret)			1900.00
l. Panteobligation fra Stenkløver Ch. Jensen, primo 1929—30	775.00		
Afdrag	50.00		725.00
m. Obligationer i 6 Grunde med paastaaende Bygninger (Matr.-Nr. 1232 bb) primo 1929—30	2925.00		
Afdrag	150.00		2775.00
n. Panteobligation fra Murer Alf Kofoed primo 1929—30	1000.00		
Afdrag	100.00		900.00
o. Panteobligation fra Snedker Axel Nielsen, primo 1929—30	1043.72		
Afdrag	202.70		841.02
p. Tilgodehavende hos Stenhugger Carlsen, Syge- husvej primo 1929—30	300.00		
Afdrag	300.00		0
q. Panteobligation fra Frk. Karoline Kofoed i Matr.-Nr. 1153, Tilgang			230.38
			<u>31933.66</u>

	Bogf. Værdi 1/4 1929 Kr.	Afdrag Kr.	Tilgang Kr.	Bogf. Værdi 31/8 1930 Kr.
VI. Aktier og Andele:				
Andel i den bornholmske Jernbane	515380.11	490380.11		25000.00
Aktier i Danske Gasværkers Tjærekompani	4000.00	4000.00		
Andelsbevis i Kommunernes Kulkontors Drifts- og Ga- rantifond	5150.00			5150.00
	<u>524530.11</u>	<u>494380.11</u>		<u>30150.00</u>

VII. Tilgodehavende for Udlæg til Brolægnings-, og Kloakarbejder o. l.

Kloakledn. og Brolægning i forskellige Gader	3315.76	944.76		2371.00
Kloakled. i Sdr. Landevej	602.94	332.40		270.54
Brolægn. af private Gader	4260.62	774.70		3485.92
Istands. af »Bækken«	1639.23	406.29		1232.94
Brolægn. af Vesetsgade	4271.77	533.99		3737.78
Brolægn. af Johnsensvej og Johnsens Tværvej	7966.81	1525.19		6441.62
Flisefortov i Sønderg., Kry- stalgade, Slagtergade og Korsgade	2981.34	993.78		1987.56
Brolægning af Byledsgade	6274.96	1001.93		5273.03
Brolægning af Landemærket	10001.79	1845.69		8156.10
Istands. af Nørrekaasgade og Flisefortov paa Bagerplads	852.92	476.66		376.26
Brolægn. i Østervoldgade	12971.30	4188.05		8783.25
Flisefortov i Olsgade	833.59	208.56		625.03
Istandsættelse af Kastanie- og Lindevej	4716.61	1047.97		3668.64
Kloak i Almegade	116.50	11.66		104.84
Brolægn. af Toldbodgade	400.00	400.00		0
Kloak og Flisefortov i Lille Madsegade			7046.85	7046.85
Flisefortov i Grønneg. m. fl.			1435.50	1435.50
	<u>61206.14</u>	<u>14691.63</u>	<u>8482.35</u>	<u>54996.86</u>

VIII. Tilgodehavender for elektriske Installationer, Gasovne etc.

Elektriske Ledninger i Sdr. Landevej	1872.00	260.00		1612.00
Elektriske Husinstallationer	2776.02	954.74		1821.28
Salg af Gaskaminer m. v.	1607.06	1894.03	2283.72	1996.75
Elektr. Ledninger til Sme- gaardshusene	2870.20	363.20	1330.00	3837.00
Varmeledninger	21139.49	2648.37		18491.12
	<u>30264.77</u>	<u>6120.34</u>	<u>3613.72</u>	<u>27758.15</u>

	Bogf. Værdi 1/4 1929 Kr.	Afdrag Kr.	Tilgang Kr.	Bogf. Værdi 31/8 1930 Kr.
IX. Lagerbeholdninger:				
Elektricitetsværket	10926.00	2588.45		8337.55
Gasværket	34867.64	5802.30		29065.34
Bogen »Rønne By o. Borgere«	988.40			988.40
Beholdning af Skærver	2161.97	756 00	2227.10	3633.07
— » Chaussésten.	2176.00		7224.00	9400.00
	<u>51120.01</u>	<u>9146.75</u>	<u>9451.10</u>	<u>51424.36</u>
X. Aktiver tilhørende Pensionsfonden:				
Sparekassebog Nr. 1341 primo 1929—30			67709.32	
Renter tillagt			3081.19	
				<u>70790.51</u>
Kommune Kreditforeningsobligationer				20000.00
				<u>90790.51</u>
XI. Aktiv for et anonymt Legat primo 1929—30 (uforandret)				
				<u>39192.00</u>
XII. Aktiv for deponerede Kapitaler: (uforandret)				
				<u>0</u>
XIII. Kreditforeningsobligationer primo 1929—30				
Købt i 1929—30			13600.00	
			43800.00	
				<u>57400.00</u>
Solgt i 1929—30			51600.00	
				<u>6000.00</u>
XIV. Indestaaende i Banker og Sparekasser:				
	Bogf. Værdi 1/4 1929 Kr.	Afgang Kr.	Tilgang Kr.	Bogf. Værdi 31/8 1930 Kr.
Bornh. Spare- og Laanek.:				
Sparekassebog Nr. 2462	1998.51	2000.00	44.97	43.48
— » 22236	84.85			84.85
Københavns Handelsbanks				
Filial, Folio	5951.10	1118285.28	1112334.18	0
	<u>8034.46</u>	<u>1120285.28</u>	<u>1112379.15</u>	<u>128.33</u>
XV. Kirkeskat, Offer afløsning m. v.: Overført fra Passiv Post 10				
				<u>2382.01</u>
XVI. Udlaan til A/S De forenede Granitbrud				
Tilbagebetalt				60000.00
				<u>60000.00</u>
				<u>0</u>
XVII. Indtægtsrestancer:				
Primo 1929—30			3050555.89	
Tilgang			1061772.65	
				<u>4112328.54</u>
				Overføres 4112328.54

	Kr.	Kr.
Af foranstaaende Beløb	4112328.54	Overført 4112328.54
er i Perioden fra $\frac{1}{4}$ 1930 til Regnskabets Afslutning indgaaet og ført til Indtægt i 1930-31	4029590.07	
saaledes at der som uberigtiget henstod ved nærværende Regnskabs Afslutning	<u>82738.47</u>	
XVIII. Kassebeholdning:		
Primo 1929—30	22345.31	
Tilgang i 1929—30	4154.49	
		<u>26499.80</u>

Passiver.

	Gæld $\frac{1}{4}$ 1929. Kr.	Tilgang 1929—30. Kr.	Afdrag 1929—30. Kr.	Gæld $\frac{1}{4}$ 1930. Kr.
I. Kommunens faste Laan:				
1. Bornh. Spare- og Laanekasse	5206.16		1910.67	3295.49
2. Samme	1340.08		349.82	990.26
3. Samme	1385.47		348.03	1037.44
4. Nationalbanken	53653.24		4423.06	49230.18
5. Livsforsikringsselsk »Hafnia«	224793.93		11567.86	213226.07
6. Amtskommunefonden	10432.70		588.52	9844.18
7. Bornh. Spare- og Laanekasse	58272.64		9149.77	49122.87
8. Samme	3371.12		293.06	3078.06
9. Sjællands Stifts offentl. Midler	16409.28		2713.04	13696.24
10. Samme	21068.61		2477.19	18591.42
11. Kommune-Kreditforeningen	53500.00		13000.00	40500.00
12. Bornh. Spare- og Laanekasse	80704.79		2369.98	78334.81
13. Statsanstalten for Livsforsikr.	196741.89		9474.13	187267.76
14. Bornh. Spare- og Laanekasse	600.00		300.00	300.00
15. Kommune -Kreditforeningen	32500.00		2400.00	30100.00
16. Bornh. Spare- og Laanekasse	20637.39		546.17	20091.22
17. Statsanstalten for Livsforsikr.	25148.75		1559.49	23589.26
18. Bornh. Spare- og Laanekasse	1750.00		800.00	950.00
19. Kommune -Kreditforeningen	114400.00		11200.00	103200.00
20. Rønne Havn	1850.00		100.00	1750.00
21. Dansk Folkeforsikr.-Anstalt .	210750.00		8500.00	202250.00
22. Bornh. Spare- og Laanekasse	45250.00		2000.00	43250.00
23. Samme	7765.48		256.15	7509.33
24. Samme	27810.27		567.30	27242.97
25. Samme	6500.00			6500.00
26. Rentier A. Petersen	2500.00			2500.00
27. Grundfonden	4107.80		200.00	3907.80
28. Østifternes Kreditforening .	858.98		9.94	849.04
29. Bornh. Spare- og Laanekasse	225.00		50.00	175.00
30. Andel i Dollarlaanet	398480.00		23440.00	375040.00
31. Do. i Sterlinglaanet	776992.84		26792.86	750199.98
Overføres	2405006.42		137387.04	2267619.38

	Gæld 1/4 1929. Kr.	Tilgang 1929—30. Kr.	Afdrag 1929—30. Kr.	Gæld 1/4 1930. Kr.
Overført	2405006.42		137387.04	2267619.38
32. Statslaan til Opførelse af Alderdomshjem	116758.49		1622.10	115136.39
33. Kommunens Grundfond	1500.00		500.00	1000.00
34. Kort Sterlinglaan til Indfrielse af Gælden til »Danmark«	23214.28		9285.72	13928.56
35. Laan af Handelsbanken til Køb af Ejend. Matr.-Nr. 935	35500.00		1500.00	34000.00
36. Laan af Sterlinglaanets Midler	41666.66		16666.67	24999.99
37. Andel i Dollarlaan af 1925	610000.00			610000.00
38. Laan overtaget ved Køb af Matr.-Nr. 270 a og 286 b	990.00			990.00
39. Statslaan til diverse Gade- og Vejarbejder	6406.75		237.30	6169.45
40. 2. Andel i Dollarlaan	200000.00			200000.00
41. Laan overtaget ved Køb af Matr.-Nr. 330	1400.00			1400.00
42. Laan overtaget ved Køb af Matr.-Nr. 296 c	500.00			500.00
43. Laan overtaget ved Køb af Matr.-Nr. 170	1000.00			1000.00
44. Statslaan til Omlægning af Søndergade	18620.68		689.66	17931.02
45. Statslaan til Istandsættelse af »Bækken«	10241.36		379.32	9862.04
46. Statslaan til Brolægning af Korsgade, Slagtergade m. fl.	13875.00		750.00	13125.00
47. Laan overtaget ved Køb af Matr.-Nr. 1338 o	2500.00			2500.00
48. Laan af Bornholms Spare- og Laanekasse til samme	12000.00			12000.00
49. Laan overtaget ved Køb af Matr.-Nr. 133	1770.00		30.00	1740.00
50. Laan af »Dansk Ligbrændingsforening« til Ligkapel og Krematorium	72000.00			72000.00
51. Laan overtaget ved Køb af Matr.-Nr. 267 a	600.00			600.00
52. Laan af Bornh. Spare- og Laanek. v. Køb af samme	1500.00			1500.00
53. Laan af Avlsbruger Holm v. Køb af Matr.-Nr. 104 a og 153 Markj.	4000.00		1000.00	3000.00
54. Statsboligfondslaan til Kommunens Huse i Absalons- og Egingsgade	8911.08		101.71	8809.37
55. Andel i Dollarlaan af 1928	479085.45		29029.10	450056.35
56. Laan af Kreditforeningen af Kommuner i Danmark	387600.00		24800.00	362800.00
Overføres	4456646.17		223978.62	4232667.55

	Gæld 1/4 1929. Kr.	Tilgang 1929—30. Kr.	Afdrag 1929—30. Kr.	Gæld 1/4 1930. Kr.
Overført	4456646.17		223978.62	4232667.55
57. Laan ved Køb af Matr.-Nr. 511 e Snorregade 13.				
a. Østift. Kreditforening	364.96		14.29	350.67
b. Bornh. Spare- og Laane- kasse	1200.00			1200.00
58. Laan v. Overt. af Matr.-Nr. 72 af Bornholms Spare- og Laanekasse	1200.00			1200.00
59. Laan ved Overtagelse af Fa- brikken »Søholm« af Born- holms Spare- og Laanekasse		27962.17	125.95	27836.22
60. Laan ved Overtagelse af Fa- brikken »Søholm« af Pro- fessor Bidstrups Dødsbo		10258.96		10258.96
61. Laan ved Overtagelse af Matr.-Nr. 370 Bygr. af Born- holms Spare- og Laanekasse		2475.00	25.00	2450.00
62. Grundfonden		4500.00		4500.00
	<u>4459411.13</u>	<u>45196.13</u>	<u>224143.86</u>	<u>4280463.40</u>

II. Kommunens Kassekredit:

Tilgang i 1929—30 152633.73

III. Laan til Kirkens Ombygning: primo 1929—30 19431.37
Afdrag 632.63
18798.74

IV. Pensionsfonden: primo 1929—30 219925.96
Tilgang: Indvundne Renter 9792.29
 Kommunens Tilskud 6945.64
 Funktionærernes Tilskud 5937.58
242601.47
Udbetalte Pensioner 9354.96
233246.51

V. Værkernes Fornyelsesfond:

Gasværkets Fornyelsesfond primo 1929—30 (uforandret) 60887.63
Vandværkets Fornyelsesfond primo 1929—30 (uforandret) 18139.00
Elektricitetsværkets Fornyelsesfond pr. 1929-30 (uforandret) 908.63
79935.26

VI. Elektricitetsværkets Akkumulatorfond:

Henlagt af Elektricitetsværkets Overskud 3000.00

VII. Anonymt Legat (uforandret) 39192.00

VIII. Deponerede Kapitaler 0

	Kr.	Kr.
IX. Skyldige Statsskatter: primo 1929—30	19.98	
Opkrævet	312417.77	
	<u>312437.75</u>	
Indbetalt	312433.13	
		<u>4.62</u>
X. Kirkeskat m. v. primo 1929—30	1447.08	
Menighedsafgift	42699.41	
Refusion fra Kirken	152.00	
		<u>44298.49</u>
Fragaar:		
Afgang og Tilbagebet. af Menighedsafgift	2977.78	
Renter og Afdrag af Kirkelaan	1500.00	
Indbetaling af Kirkeskat	15848.00	
Rønne Kirkebetjeningskasse	8769.13	
Rønne Menighedsraadskasse	0	
Præstelønningskassen	11333.96	
Rønne Kirkekasse	6091.63	
Kapellanens Huslejegotgørelse	160.00	
		<u>46680.50</u>
		÷ 2382.01
Overført til Aktiv Post XV		<u>2382.01</u>
XI. Afskrivningskonto: primo 1929—30	827314.55	
Tilgang: Afdrag paa Gæld	224143.86	
		<u>1051458.41</u>
Afgang: Afskr. paa ikke afskr. Udgifter v. Kloak- og Brolægningsrefusioner	241586.45	
Afskr. paa Kommunens Ejendomme	278632.70	
— » Brolægning etc.	551.34	
— » Aktier og Andele	494380.11	
— » købt Gadeareal	5307.00	
— » rentebærende Kapitaler	5600.81	
		<u>1026058.41</u>
		25400.00
Overføres til Konto XII		<u>25400.00</u>
XII. Fonden til Imødegaelse af Tab paa Udlaan og paa Kommunens Garanti for Prioriteter i Beboelsesejendomme.		
Overført fra Konto XI (Afskrivningskonto)		<u>25400.00</u>
XIII. Udgiftsrestancer: primo 1929—30	2519810.10	
Tilgang	1036148.45	
		<u>3555958.55</u>
Af foranstaaende Beløb	3555958.55	
er i Tiden fra 1/4 1930 til Regnskabets Afslutning udbetalt og ført til Udgift i Regnskabet 1930-31	3555958.55	
saaledes at der ved Afslutningen af nærværende Regnskab henstod som uberigtiget	0	
XIV. Kapital Konto: primo 1929—30 (uforandret)		<u>988150.77</u>

C. Kautions- og Garantiforpligtelser pr. 31/3 1930.

	Tilladelsens Dato.	Oprindelige Beløb. Kr.	Rest 31/3 1930. Kr.
A. Havnen.			
1. Garanti for Laan af Statsanstalten for Livsforsikring til Havnens Udvidelse	31/1 1910	200000.00	144359.89
2. Do. for Laan af Kommunekreditforeningen til Havnens Udvidelse	30/12 1910	300000.00	110000.00
3. Do. for Laan af Bornholms Spare- og Laanekasse i Rønne til Erhvervelse af en Bygning paa Havnens Grund.	22/11 1913	9889.31	2442.47
4. Do. for Andel i det amerikanske Dollarslaan til Havnens Udvidelse	21/5 1921	500000.00	320000.00
5. Do. for Laan af Handelsbankens Filial i Rønne til Kulkranen	1/8 1921	380000.00	114000.00
6. Do. for Andel i det engelske Sterlinglaan	20/9 1922	412000.00	329600.06
7. Do. for Laan i Bornholms Spare- og Laanekasse	31/5 1922	150000.00	115000.00
8. Do. for do.	17/8 1923	40000.00	27000.00
9. Do. for Laan i Sparekassen for København og Omegn til Bølgebryderne	23/5 1923	600000.00	520512.68
10. Do. for Andel i Sterlinglaan	6/6 1925	35000.00	8750.01
11. Do. for Laan af Bornholms Spare- og Laanekasse til Bølgebryderne	23/5 1923	200000.00	185068.22
12. Do. for Andel i Dollarslaan af 1925	27/1 1926	40000.00	40000.00
13. Do. — i — » 1928	20/6 1928	35000.00	31500.34
14. Do. for Laan af Dampskibsselskabet paa Bornholm af 1866 A/S.	19/3 1928	200000.00	200000.00
15. Do. for Andel i kortvarigt Dollarslaan af 1929	5/11 1929	150000.00	150000.00
B. Kirken.			
16. Garanti for Laan af Stiftsmidlerne til Kirkens Ombygning	29/1 1918	30000.00	21810.32
17. Do. do.	19/5 1917	17000.00	12869.45
C. Boligforanstaltninger.			
18. Kautionsfor Laan i Bornholms Spare- og Laanekasse med 3. Prioritet i Matr.-Nr. 63 b Bygr., tilhørende Stenkløver Charles Jensen	7/10 1919	2300.00	1400.00
19. Do. for Laan i Bornholms Spare- og Laanekasse med 2. Prioritet i Matr.-Nr. 1232 t Bygr., tilhørende Telefonarbejder Hjalmar Streton	18/2 1920	6500.00	4600.00
20. Do. for Laan i do. med 2. Prioritet i Matr.-Nr. 1232 u Bygr., tilhørende Fru Karen Mørch	18/2 1920	6500.00	4600.00
Overføres		3314189.31	2343513.44

	Tilladelsens Dato.	Oprindelige Beløb. Kr.	Rest 31/8 1929. Kr.
Overført			
		3314189.31	2343513.44
21. Do. af Laan af Statslaanefonden med 2. Prioritet i Matr.-Nr. 357 x Bygr., tilhørende Overpostpakmester Th. Koch	16/4 1918	5100.00	4422.59
22. Do. for do. af do. med do. i Matr.-Nr. 357 y Bygr., tilh. Fabrk. Th. Andersen	16/4 1918	5100.00	4428.35
23. Do. for do. i do. med 2. Prioritet i 357 z Bygr., tilh. Skræder A. Grankvist	10/4 1918	5100.00	4422.59
24. Do. for do. af do. med do. i Matr.-Nr. 1483c. Bygr., tilh. Cigarfabrikant J. V. Johansens Enke	16/4 1918	5100.00	4422.59
25. Do. for do. af Statslaanefonden med 2. Prioritet i Matr.-Nr. 1484 d Bygr., tilh. fhv. Fabrikant Joh. P. Klapp	16/4 1918	5100.00	4422.59
26. Do. for do. af Bornholms Laane- og Diskontobank med 2. Prioritet i Matr.-Nr. 552 d af Bygr., tilh. Bygmester Johs. Hansen	6/3 1922	25000.00	16000.00
27. Do. for do. af Bornholms Spare- og Laanekasse med 2. Prioritet i Matr.-Nr. 228 b af Bygr., tilh. Arbmd. Rudolf Andersen	27/2 1923	1800.00	1030.00
28. Do. af Laan af Statslaanefonden med 2. Prioritet i Matr.-Nr. 1232 ae, tilh. Skrædersvend Marius A. L. Marcher	8/11 1922	2500.00	2295.89
29. Do. do. Matr.-Nr. 1232 af, tilh. Telefonmontør Carl P. N. Mortensen	—	2500.00	2295.89
30. Do. do. Matr.-Nr. 1232 ag, tilh. Typograf Otto M. V. Petersen	—	2500.00	2295.90
31. Do. do. Matr.-Nr. 1232 ah, tilh. Maskinsnedker Axel Th. Nielsen	—	2500.00	2295.90
32. Do. do. Matr.-Nr. 1025 c, tilh. Kiosk-ejer Karl Olsen	3/8 1925	3500.00	3347.11
33. Do. do. Matr.-Nr. 1025 e, tilh. Barber Jacob Harboe Jensen	15/3 1928	2500.00	2116.97
34. Do. do. Matr.-Nr. 278 e Markj., tilh. Frk. Aagot Rasch Lau	20/7 1927	1800.00	1752.70
35. Do. do. Matr.-Nr. 278 f Markj., tilh. Møllebygger R. P. Christoffersen	19/7 1927	1800.00	1752.70
36. Do. do. Matr.-Nr. 7 cg Bygr., tilh. Mekaniker Niels V. Nielsen	10/3 1927	3200.00	3115.90
37. Do. do. Matr. 1232 az, tilh. Arbmd. Viktor Andersen	28/7 1926	3000.00	2921.16
38. Do. do. Matr.-Nr. 1232 as, tilh. Styr. Aksel Andersen	—	3100.00	3018.53
39. Do. do. Matr.-Nr. 1232 at, tilh. Typograf W. L. Wilsky	—	3100.00	3035.64
40. Do. do. Matr.-Nr. 1232 au, tilh. Bogh. Chr. Møller	—	3100.00	3035.64
41. Do. do. Matr.-Nr. 1232 aæ, tilh. Fuldmægtig Th. Vollquartz	—	3000.00	2921.16
Overføres		3404589.31	2429463.24

	Tilladelsens Dato	Oprindelige Beløb. Kr.	Rest ^{31/8} 1930. Kr.
	Overført	3404589.31	2429463.24
40. Do. do. Matr.-Nr. 1232 aø, tilh. Dykker Ernst Bruun	^{28/7} 1926	3000.00	2921.16
41. Do. do. Matr.-Nr. 1232 bc, tilh. Maskinsmed H. Thulin	—	3000.00	2921.16
42. Do. do. Matr.-Nr. 1232 bd, tilh. Former Carl Pedersen	—	3000.00	2921.16
43. Do. do. Matr.-Nr. 1232 bc, tilh. Arbejdsmand Aage Hansen	—	3000.00	2921.16
44. Do. do. Matr.-Nr. 1232 bf, tilh. Restauratør Thorv. Hansen	—	3000.00	2921.16
45. Do. do. Matr.-Nr. 1232 kg, tilh. Mejerist Alfr. Andersen	—	3000.00	2921.16
46 Do. do. Matr.-Nr. 1232 bk, tilh. Typograf Svend Nielsen	—	3000.00	2921.16
		<u>3425589.31</u>	<u>2449911.36</u>

Kassebe-

Indtægt.	Kr.	Kr.
Beholdning fra forrige Aar:		
Kontant	22345.31	
I Banker og Sparekasser	8034.46	
Obligationer	13600.00	
Indtægtsrestance + Udgiftsrestance	530745.79	
		574725.56
Driftsindtægter		1215576.30
Forbrug af Aktiver:		
Solgt af Matr.-Nr. 1529	2700.00	
Afdrag paa Købesummen for Ejendomme, solgt ved betinget Skøde	867.31	
Afdrag paa Panteobligationer	2754.03	
Do. * Kloak- og Bro-lægningsrefusioner	14691.63	
Do. * elektriske Installationer, Gasovne, Varmeledning etc.	6120.34	
		27133.31
Optagne Laan	45196.13	
Optagen Kassekredit	152633.73	
		197829.86
Henlagte Renter, Tilskud og Bidrag til Pensionsfonden		13320.55
Henlagt fra Driftsregnskabet til Elektricitetsværkets Akkumulatorfond		3000.00
Hævet paa Grundfondens Konto i Sparekassen		5307.00

I alt 2036892.58

Rønne Byraads Kasse- og
Niels Nielsen. J. Jønsson. H. Kürstein.

holdningen.

Udgift.

	Kr.	Kr.
Driftsudgifter		1261146.74
Køb af Jord		7374.20
» » Beboelseshus	11064.80	
» » Fabrikken »Søholm«	50077.91	
		61142.71
Forøgelse af Kommunekontorets Inventar		9250.00
Gasværkets Udvidelse		40.60
Ledning til Allinge og Blancs Hotel	12831.88	
Varmeanlægget	19381.35	
		32213.23
Det offentlige Slagtehus		3153.00
Ikke afskrevne Udgifter til Gader, Veje og Kloaker		42326.57
Indsat paa Grundfondens Konto i Sparekassen . . .	700.00	
Udlaan til Frk. Kofoed	230.38	
		930.38
Udlaan af Grundfonden		4500.00
Tilgang af Kloak- og Brolægningsrefusioner		8482.35
— » elektriske Installationer		3613.72
— » Lagerbeholdning		304.35
Tilgodehavende Kirkeskat		2382.01
Afdrag paa Kirkelaan		632.63
Indkomst- og Formueskat til Staten		15.36
Afskrivning af Købesummen for et købt Gadeareal		5307.00
Afskrivning paa Brolægning		551.34
Indsat paa Pensionsfondens Konto i Sparekassen .		3081.19
Kirkeskat indbetalt		1447.08
Beholdning ved Aarets Udgang:		
Kontant	26499.80	
I Bank, Sparekasse og Obligationer	6128.33	
Indtægtsrestance ÷ Udgiftsrestance	556369.99	
		588998.12
		<u>I alt 2036892.58</u>

Rønne Kommunekontor, den 21de Oktbr. 1930.

H. Mogensen.

Regnskabsudvalg, den 30te Oktbr. 1930.

H. C. Jespersen. M. Th. Bidstrup.



Regnskab

for

det for Herman Mortensen Bohn og Hustru Karen
Lauritsdatters Stiftelse eller Rønne Hospital
substituerede Legat til Fordel for
trængende i Rønne Købstad
for Aaret 1929—30.

	Kr.	Kr.
Indtægt.		
1. Udtrukken Obligation $3\frac{1}{2}$ % Østifternes Landkreditkasseobligation, 2. Serie A № 1592		2000.00
2. Renter af Legatets Kapitalformue:		
a. Renter af Obligationer	903.00	
b. » » Sparekassen	162.56	
c. » » Pant i fast Ejendom	200.00	
	1265.56	100.00
3. Leje af Englodden Matr.-Nr. 3 Markj.		100.00
4. Rente-Overskud af Bager Jens Mogensen og Hustru Kristine Marie, f. Guldbergs Legat	36.00	
Rente-Overskud af Snedkermester Johan Hansen og Hustrus Legat	36.00	
	72.00	
5. Kursgevinst af købte Obligationer		171.00
6. Underskud at overføre		842.09
	Summa	4450.65

Udgift.		
1. Udbetalte Legater:		
Til Carl Hansen	100.00	
» Johanne Lichtwerck	100.00	
» Henriette Petra Th. Rasmussen	100.00	
» Marie Ipsen	100.00	
» Edda Holm	100.00	
» Kristine Cecilie Dick	100.00	
» Laura Nykjær	100.00	
» Karoline Marie Jensen	100.00	
» Petrea Emilie Marie Marie Espersen	100.00	
» Jenny Petrea G. Kofoed	100.00	
	1000.00	
	Overføres	1000.00

	Overført	1000.00
2. Andre Udgifter:		
Skatter af Englodden Matr.-Nr. 3 af Rønne Markj.		8.50
3. Købt $4\frac{1}{2}\%$ Kommune Kreditforeningsobligationer Litra F № 11277 og Litra G № 2139		3000.00
4. Graver Pihl for Vedligeholdelse af Gravsted		15.00
5. Underskud fra forrige Aar		427.15
	<u>Summa</u>	<u>4450.65</u>

Legatet ejer:

a. Kommunebogholder Mogensens Panteobligation	4000 Kr. » Ø.	
b. Sparekassebog Nr. 672	3612 — 57 —	
c. Englodden Matr.-Nr. 3 Markj.	1600 — » —	
d. $3\frac{1}{2}\%$ Østift. Landkreditkasseobligationer:		
1. 1. Serie B № 1257	1000 Kr. » Ø.	
2. 2. Serie A № 1582, 1593, 1594	6000 — » —	
3. 2. Serie B № 7024	1000 — » —	
	<u>8000 — » —</u>	
e. $4\frac{1}{2}\%$ Østift. Landkreditkasseobligationer:		
1. 4. Serie A № 23246, 29355	4000 Kr. » Ø.	
2. 4. Serie C № 4256, 4257, 4258	600 — » —	
	<u>4600 — » —</u>	
f. $3\frac{1}{2}\%$ Østift. Kreditforeningsobl. 5. Serie C № 17737	200 — » —	
g. $4\frac{1}{2}\%$ Østift. Kreditforeningsobl. 7. Serie Litra C № 22932	200 — » —	
h. $4\frac{1}{2}\%$ Kommune Kreditforeningsobligationer:		
1. Litra F № 1257, 14054 og 11277	6000 Kr. » Ø.	
2. Litra G № 2139	1000 — » —	
	<u>7000 — » —</u>	
i. 5% Kommune Kreditforeningsobligationer:		
1. Litra B № 4327	1000 Kr. » Ø.	
2. Litra A № 16530	2000 — » —	
	<u>3000 — » —</u>	
	I alt	32212 Kr. 57 Ø.

Fundatsen findes i Ministerialtidende A 1884 Side 107—108 og Rønne Byraads Forhandlinger for samme Aar Side 161—164.

Regnskab

for

**Bager Jens Mogensen og Hustru Kristine Marie
født Guldbergs Legat til Rønne Hospital.**

for Aaret 1929—30.

		Kr.
Indtægt.		
1. Indvundne Renter:		
Af den i Bornholms Spare- og Laanekasse i Rønne inde- staaende Kapital		36.00
	Summa	36.00

Udgift.		
1. Indbetalt til det for Herman Mortensen Bohn og Hustru Ka- ren Lauritsdatters Stiftelse eller Rønne Hospital substituerede Legat		36.00
	Summa	36.00

Legatet ejer:

Indestaaende i Bornholms Spare- og Laanekasse paa
Kontrabog № 671 800 Kr. » Ø.

Fundatsen findes i Ministerialtidende A 1886 Side 178—179 og Rønne
Byraads Forhandlinger for 1887 Side 16—19.

Regnskab

for

Snedkermester Johan Hansen og Hustru Dorthea Margrethe f. Møllers Legat for Aaret 1929—30.

Kr.

Indtægt.

1. Indvundne Renter af den i Sparekassen indestaaende Kapital	36.00
<u>Summa</u>	<u>36.00</u>

Udgift.

1. Indbetalt til det for Herman Mortensen Bohn og Hustru Karen Lauritsdatters Stiftelse eller Rønne Hospital substituerede Legat	36.00
<u>Summa</u>	<u>36.00</u>

Legatet ejer:

Indestaaende i Bornholms Spare- og Laanekasse paa
Kontrabog *N^o* 670 800 Kr. » Ø.

Fundatsen findes i Ministerialtidende A 1899 Side 283 og Rønne By-
raads Forhandlinger for samme Aar Side 114—115.

Regnskab

for

Skibsfører Hans Anker Engel og Søster Kristine Engels Legat

til Fordel for værdige trængende Sømænd og
deres Enker paa Bornholm

for Aaret 1929—30.

	Kr.	Kr.
Indtægt.		
1. Beholdning fra forrige Aar		157.45
2. Indvundne Renter:		
Af Obligationer	225.00	
Af den i Bornholms Spare- og Laanekasse inde- staaende Kapital	18.16	
	243.16	
	Summa	400.61
Udgift.		
1. Udbetalte Legater:		
Ane Christine Larsen		80.00
2. Beholdning ved Aarets Udgang		320.00
	Summa	400.61

Legatet ejer:

a. $4\frac{1}{2}$ % Kreditkasseoblg. for Landejendomme i Østifterne:			
1. 6. Serie 2. Afd. Litra B № 835	1000 Kr.	»	Ø.
2. 6. Serie 2. Afd. Litra A № 8850	2000 —	»	—
		3000 Kr.	»
b. Kommune Kreditf. Obligationer G № 3729 og 4806		2000 —	»
c. Indestaaende i Bornh. Spare- og Laanekasse i Rønne:			
1. Paa Kontrabog № 7379	155 Kr.	39	Ø.
2. » — № 12547	298 —	47	—
		453 —	86 —
	I alt	5453 Kr.	86 Ø.

Fundatsen findes i Ministerialtidende A 1881 Side 21—22 og Rønne Byraads Forhandlinger for samme Aar Side 96—98.

Regnskab
for
Prokurator H. P. Lunds Mindelegat
for Aaret 1929—30.

	Kr.	Kr.
Indtægt.		
1. Indvundne Renter:		
Af Indskrivningsbevis Litra G Fol. 1617 for Statsobligationer til Beløb 1000 Kr.	35.00	
Af det i Sparekassen paa Kontrabog <i>N^o</i> 7098 a indestaaende Beløb	18.44	
Af det i Sparekassen paa Kontrabog <i>N^o</i> 12147 indestaaende Beløb	5.50	
	58.94	58.94
	Summa	58.94

Udgift.		
1. Udbetalt Legat til:		
Karen Rasmussen	58.94	
	58.94	58.94
	Summa	58.94

Legatet ejer:

a. Finansministeriets Indskrivningsbevis Litra G Fol. 1617 for danske Statsobligationer til Beløb	1000 Kr. » Ø.
b. Indestaaende i Bornh. Spare- og Laanekasse i Rønne paa Kontrabog <i>N^o</i> 7098 a	460 — 72 —
c. Indestaaende i samme paa Kontrabog <i>N^o</i> 12147	137 — 76 —
I alt	1598 Kr. 48 Ø.

Fundatsen findes i Ministerialtidende A 1891 Side 44—45 og Rønne Byraads Forhandlinger for samme Aar Side 158—160.

Regnskab

for

Rønne By's Legat

i Anledning af Deres Majestæter Kong Christian den IX
og Dronning Louises Guldbrøllup

den 26de Maj 1892

for Aaret 1929—30.

	Kr.	Kr.
Indtægt.		
1. Beholdning fra forrige Aar		28.41
2. Indvundne Renter:		
Af Kreditkasseobligationer	77.50	
Af det i Sparekassen paa Kontrabog <i>N^o</i> 14137 indestaaende Beløb	4.72	
	81.72	
	Summa	110.13

Udgift.		
1. Den 26de Maj 1929 udbetalt Legat til:		
Juliane Svendsen	40.00	
Petra Emilie M. Espersen	40.00	
	80.00	
2. Beholdning ved Aarets Udgang		30.13
	Summa	110.13

Legatet ejer:

a. Kreditkasseobligationer:		
1. $3\frac{1}{2}\%$ 3. Serie Litra A <i>N^o</i> 1905	2000 Kr.	Ø.
2. $3\frac{1}{2}\%$ 3. — — C <i>N^o</i> 1664	200 —	—
	2200 Kr.	Ø.
b. Indestaaende i Bornholms Spare- og Laanekasse paa Kontrabog 14137	118 —	20 —
	I alt	2318 Kr. 20 Ø.

Fundatsen findes i Ministerialtidende A 1892 Side 279—280 og Rønne Byraads Forhandlinger for samme Aar Side 111—112.

Regnskab
for
Bager H. F. Hansens Konfirmationslegat
for Aaret 1929—30.

	Kr.	Kr.
Indtægt.		
1. Beholdning ved Aarets Begyndelse		598.13
2. Indvundne Renter:		
Af den i Bornholms Spare- og Laanekasse paa		
Konto № 9858 indestaaende Kapital	42.36	
Af Kreditforeningsobligationer	295.00	
		337.36
3. Kursgevinst ved Indkøb af Obligation		57.00
4. Underskud ved Aarets Udgang		10.51
	Summa	1003.00

Udgift.		
1. Graver Pihl for Vedligeholdelse af Legatstifterens		
Gravsted paa Rønne Kirkegaard		3.00
2. Køb af $4\frac{1}{2}$ % Kommune Kreditforenings Obliga-		
tion Litra G 2996		1000.00
	Summa	1003.00

Legatet ejer:

Indestaaende i Bornholms Spare- og Laanekasse i Rønne		
paa Kontrabog № 9858	1058 Kr. 92 Ø.	
Kommune Kreditf. Obl. 2. Serie Litra A № 8125 og 8126	4000 — » —	
Do. 2. Serie Litra B № 2678	1000 — » —	
Do. $4\frac{1}{2}$ % Litra G № 5625 og 2996	2000 — » —	
	I alt	8058 Kr. 92 Ø.

Fundatsen findes i Ministerialtidende Å 1894 Side 179—180.
Legatet kan 1ste Gang uddeles i Aaret 1934.

Regnskab
for
Enkefru Sofie Bergs Legat
for Aaret 1929—30.

	Kr.	Kr.
Indtægt.		
1. Indvundne Renter:		
a. Af Kommune Kreditforeningsobligationer	135.00	
b. Af Bornholms Spare- og Laanekasse	47.14	
	182.14	182.14
2. Underskud ved Aarets Udgang		25.08
	Summa	207.22

Udgift.		
1. Udbetalt Legat:		
Til Ane Christine Larsen	55.00	
» Enke Jane Margrethe Jørgensen	55.00	
	110.00	110.00
2. Graver Pihl for Vedligeholdelse af Købmand P. Bergs Gravsted i Aaret 1929		5.00
3. Underskud fra forrige Aar		92.22
	Summa	207.22

Legatet ejer:

a. Indestaende i Sparekassen paa Kontrabog № 2751	1178 Kr. 48 Ø.	
b. Kommune Kreditforenings Oblg. G № 3451 og 4827	3000 — » —	
I alt	4178 Kr. 48 Ø.	

Fundatsen findes i Ministerialtidende A 1897 Side 167—168 og Rønne Byraads Forhandlinger for samme Aar Side 128—131.

Regnskab
for
Sognepræst F. V. Christensens Legat
for Aaret 1929—30.

	Kr.
Indtægt.	
1. Beholdning fra forrige Aar	384.80
2. Indvundne Renter	94.08
3. Underskud ved Aarets Udgang	348.62
	Summa 827.00

Udgift.	
1. Bestyrer Rasmussen til Chokolade (Fattiggaarden)	8.30
2. Forsørgelsesudvalgets Udflygt ^{31/7} 1929	33.70
3. Radioapparat til Forsørgelsesgaarden	385.00
4. Indsat i Sparekassen	400.00
	Summa 827.00

Legatet ejer:

Indestaaende i Sparekassen paa Kontrabog № 669:

a. Legatets oprindelige Kapital	2000 Kr. » Ø.
b. Et til et Fattiglems Beklædning opsparet Beløb	491 — 06 —

I alt 2491 Kr. 06 Ø.

Fundatsen findes i Ministerialtidende A 1901 Side 171—172 og Rønne Byraads Forhandlinger for samme Aar Side 92—95.

Regnskab
for
Murmester H. P. Johnsen og Hustrus Legat
for Aaret 1929—30.

	Kr.	Kr.
Indtægt.		
1. Beholdning fra forrige Aar		104.51
2. Indvundne Renter:		
a. Af Sparekassen	6.60	
b. Af Statsobligationer	100.00	
c. Af Kommune Kreditforeningsobligationer	45.00	
	151.60	
	Summa	256.11

Udgift.		
1. Udbetalt Legat til:		
Karoline Bager	70.00	
Hansine Madsen	70.00	
	140.00	
2. Beholdning ved Aarets Udgang		116.11
	Summa	256.11

Legatet ejer:

a. Indestaaende i Bornh. Spare- og Laanekasse i Rønne paa Konto № 21364	165 Kr. » Ø.
b. 5 % danske Statsobl. Genforeningslaanet № 24304	2000 — » —
c. Kommune Kreditforeningsobligation Litra G № 5395	1000 — » —
I alt	3165 Kr. » Ø.

Fundatsen findes i Ministerialtidende A 1903 Side 341—342 og Rønne Byraads Forhandlinger for samme Aar Side 117—119.

Regnskab
for
Andreas Peter Kjæmpe og Hustrus Legat
for Aaret 1929-30.

	Kr.	Kr.
Indtægt.		
1. Beholdning fra forrige Aar		339.58
2. Indvundne Renter:		
a. Af Sparekassen	14.78	
b. Af Kreditkasseobligationer	81.00	
	95.78	
	Summa	435.36

Udgift.		
1. Udbetalt Legat til:		
Juliane Petrea Hammer		50.00
2. Graver Pihl for Vedligeholdelse af Legatstifternes Gravsted		6.00
3. Beholdning ved Aarets Udgang		379.36
	Summa	435.36

Legatet ejer:

a. $4\frac{1}{2}\%$ Østifternes Kreditforeningsobligationer, 4. Serie, Litra B № 5802, Litra C № 4249, 4250, 4251, 4252	1800 Kr. » Ø.
b. Indestaaende i Bornholms Spare- og Laanekasse paa Kontrabog № 26316	369 — 56 —
I alt	2169 Kr. 56 Ø.

Fundatsen findes i Ministerialtidende A 1906 Side 236 og Rønne By-
raads Forhandlinger for samme Aar Side 112.

Regnskab

for

Skipper Lars Hansen Holm og Hustrus Legat

for Aaret 1929—30.

	Kr.	Kr.
Indtægt.		
1. Indvundne Renter:		
a. Af Sparekassen	34.49	
b. Af Kreditkasseobligationer	333.00	
	367.49	367.49
2. Underskud ved Aarets Udgang		74.08
	Summa	441.57

Udgift.		
1. Udbetalt Legat til:		
Christine C. Dick	100.00	
Marie Cathrine Zissack	100.00	
Juliane E. K. Seier	100.00	
	300.00	300.00
2. Underskud fra forrige Aar		141.57
	Summa	441.57

Legatet ejer:

a. $4\frac{1}{2}\%$ Østifternes Kreditkasseobligationer 4. S., Litra A № 23243, 23244, 29266, Litra C № 4253, 4255	6400 Kr. » Ø.
b. $4\frac{1}{2}\%$ Kommune Kreditf. Obl. Litra G № 5735	1000 — » —
c. Indestaaende i Bornholms Spare- og Laanekasse paa Kontrabog № 2750	862 — 17 —
I alt	8262 Kr. 17 Ø.

Fundatsen findes i Ministerialtidende A 1907 Side 14 og Rønne Byraads Forhandlinger for samme Aar Side 100.

Regnskab

for

Konsul og Købmand Edv. Marker og Hustrus Legat

for Aaret 1929—30.

	Kr.	Kr.
Indtægt.		
1. Beholdning fra forrige Aar		416.60
2. Indvundne Renter:		
a. Af Kreditforeningsobligationer	441.00	
b. Af Sparekassen	24.98	
	465.98	
	Summa	882.58
Udgift.		
1. Udbetalt Legat til:		
Dorthea Margrethe Hansen	100.00	
Erika Vest	100.00	
Thora Clausen	100.00	
Thora Brandtsen	100.00	
	400.00	
2. Beholdning ved Aarets Udgang		482.58
	Summa	882.58
Legatet ejer:		
a. $4\frac{1}{2}\%$ Østifternes Kreditforeningsobligationer:		
4. Serie 2. Afd. A № 23053, 23054, 23055 og 23338		
à 2000 Kr.	8000 Kr.	» Ø.
4. — 2. — B № 6372	1000 —	» —
4. — 2. — C № 1628, 3015 og 3016 à 200 Kr.	600 —	» —
4. — 2. — D № 1748 og 1749 à 100 Kr.	200 —	» —
	9800 Kr.	» Ø.
b. Indestaende i Bornholms Spare- og Laanekasse paa		
Konto № 26317	624 —	62 —
	I alt	10424 Kr. 62 Ø.

Fundatsen findes i Ministerialtidende A 1909 Side 147—149 og Rønne Byraads Forhandlinger for samme Aar Side 118—121.

Regnskab
for
Jomfru Hansine Christine Hansens Legat
for Aaret 1929—30.

	Kr.	Kr.
Indtægt.		
1. Beholdning fra forrige Aar		3211.02
2. Indvundne Renter:		
a. Af Kreditkasseobligationer	847.50	
b. Af Statsobligation	25.00	
c. Af Bornholms Spare- og Laanekasse	14.17	
	886.67	
3. Hævet paa Sparekassebog <i>N^o 2771</i>		300.00
	Summa	4397.69

Udgift.		
1. Skatter og Afgifter:		
a. Kommuneskatter	65.50	
b. Brandkontingent	25.02	
c. Skorstensfejning	8.60	
	99.12	
2. Ejendommens Vedligeholdelse		693.96
3. Vedligeholdelse af Gravsted		8.00
4. Indsat paa Sparekassebog <i>N^o 2771</i>		3500.00
5. Beholdning ved Aarets Udgang		96.61
	Summa	4397.69

Legatet ejet:

a. Matr.-Nr. 251 af Bygrunden	25000 Kr. » Ø.
b. $4\frac{1}{2}\%$ Østifternes Kreditkasseobligationer:	
4. Serie, 2. Afd. A <i>N^o 18641, 18659,</i> 18660, 25512, 25513	10000 Kr. » Ø.
4. Serie, 2. Afd. B <i>N^o 9371, 12310</i>	2000 — » —
4. — 2. — C <i>N^o 5448, 5920</i>	400 — » —
4. — 2. — D <i>N^o 1798</i>	100 — » —
	12500 — » —
Overføres	37500 Kr. » Ø.

	Overført	37500 Kr. » Ø.
c. 5 % Dansk Statsobligation, Genforeningslaan L. D. N ^o 2587		500 — » —
d. 5 % Kommune Kreditforeningsobligationer:		
2. Serie, Litra B N ^o 1922	1000 Kr. » Ø.	
3. — — A N ^o 3508	2000 — » —	
	<hr/>	3000 — » —
e. 4 ¹ / ₂ % Kommune Kreditforeningsobligationer:		
Litra F N ^o 480 og Litra G N ^o 3345		3000 — » —
f. Sparekassebog N ^o 2771	3500 Kr. » Ø.	
— N ^o 34719	30 — » —	
	<hr/>	3530 — » —
	<hr/>	I alt 47530 Kr. » Ø.

Fundatsen findes i Ministerialtidende A 1911 Side 113—114 og Rønne Byraads Forhandlinger for samme Aar Side 134—136.

Regnskab
for
Kæmner Adolf Møller Dam og Hustrus Legat
for Aaret 1929—30.

	Kr.	Kr.
Indtægt.		
1. Beholdning fra forrige Aar		200.00
2. Indvundne Renter		225.00
	Summa	425.00
Udgift.		
1. Udbetalt Legat til:		
Flora Lund	100.00	
Michella Karoline Andersen	100.00	
		200.00
2. Beholdning ved Aarets Udgang		235.00
	Summa	425.00

Legatet ejer:

Indestaaende i Bornholms Spare- og Laanekasse i Rønne
paa Kontrabog № 661 ($4\frac{1}{2}\%$) 5000 Kr. » Ø.

Fundatsen findes i Ministerialtidende A 1910 Side 425—426 og Rønne
Byraads Forhandlinger for samme Aar Side 74—75.

Regnskab
for
Urmager Hans Peter Dam og Hustrus Legat
for Aaret 1929—30.

	Kr.	Kr.
Indtægt.		
1. Beholdning fra forrige Aar		275.44
2. Indvundne Renter:		
a. Af Kreditkasseobligationer	207.00	
b. Af Bornholms Spare- og Laanekasse	56.30	
	263.30	
	Summa	538.74
Udgift.		
1. Udbetalt Legat til:		
Karen K. Dam	112.50	
Marie Vilhelmine Flade	112.50	
	225.00	
2. Beholdning ved Aarets Udgang		313.74
	Summa	538.74
Legatet ejer:		
a. $4\frac{1}{2}\%$ Østifternes Kreditkasseobligationer:		
4. Serie, 2. Afd. A <i>N^o</i> 27431 og 27432 à 2000 Kr.	4000 Kr.	» Ø.
4. — 2. — C <i>N^o</i> 3706, 6163, 6164 à 200 Kr.	600 —	» —
b. Indestaaende i Bornholms Spare- og Laanekasse paa Kontrabog <i>N^o</i> 662 ($4\frac{1}{2}\%$)	646 —	12 —
c. Ligl. til Berigtigelse af Arveafgift	605 —	» —
	I alt	5851 Kr. 12 Ø.

Fundatsen findes i Ministerialtidende A 1912 Side 48—49 og Rønne Byraads Forhandlinger for samme Aar Side 128—130.

Regnskab

for

Kaptajn M. C. Grønnegaard og Hustrus Mindelegat

for Aaret 1929—30.

	Kr.	Kr.
Indtægt.		
1. Beholdning fra forrige Aar		140.23
2. Leje af Legatets faste Ejendom:		
a. Fru J. Mogensen	84.00	
b. Fru H. Hagemann	60.00	
	144.00	144.00
3. Frk. A. Dam, Afdrag for Reparation af Lejlighed		120.00
4. Indvundne Renter:		
a. Af Bornholms Spare- og Laanekasse	11.48	
b. Af Kreditforeningsobligationer	630.00	
	641.48	641.48
	Summa	1045.71
Udgift.		
1. Udbetalt Legat til:		
Alvilda Skovgaard, f. Kofoed	100.00	
Juliane Pedersen	100.00	
Julie Margrethè Jørgensen	100.00	
Ingeborg D. Hintze	100.00	
Karen Martine Bang	100.00	
Kirkelig Forening for indre Mission i Rønne	144.00	
	644.00	644.00
2. Udgifter af Legatets faste Ejendom:		
Kommuneskatter	86.92	
Reparationer ved Ejendommen	92.55	
	179.47	179.47
3. Servering for Beboerne paa Fattiggården		19.00
4. Beholdning ved Aarets Udgang		203.24
	Summa	1045.71

Legatet ejer:

a.	4 $\frac{1}{2}$ % Kommune Kreditforeningsobligationer Litra F N \o 4651, 4652, 8975 og 11362 og Litra G N \o 3730 3731, 3732, 3733, 3999 og 4851	14000 Kr. » Ø.
b.	Indestaaende i Bornholms Spare- og Laanekasse paa Konto N \o 26269	286 — 66 —
c.	Ejendommen Matr.-Nr. 1067 af Rønne Bygrunde, vur- deret til Ejendomsskyld til	6500 — » —
		I alt 20786 Kr. 66 Ø.

Fundatsen findes i Ministerialtidende A 1911 Side 363 og Rønne By-
raads Forhandlinger for samme Aar Side 189—193.

Regnskab
for
Købmand Hans Fr. Kofoed og Hustrus Legat
for Aaret 1929—30.

	Kr.	Kr.
Indtægt.		
1. Beholdning fra forrige Aar		63.32
2. Indvundne Renter:		
a. Af Kreditforeningsobligationer	925.00	
b. Af Bornholms Spare- og Laanekasse	40.00	
	965.00	
	Summa	1028.32

Udgift.		
1. Udbetalt Legat til:		
Signe Kr. Larsen	100.00	
Johanne D. Larsen	100.00	
Margrethe E. Espersen	100.00	
Doris J. Kofoed	200.00	
Mathilde L. Larsen	100.00	
Caroline Carlsen	100.00	
Janus Nikolaj Kofoed	200.00	
	900.00	
2. Graver Pihl for Vedligeholdelse af Gravsted		20.00
3. Beholdning ved Aarets Udgang		108.32
	Summa	1028.32

Legatet ejer:

a. $4\frac{1}{2}\%$ Østifternes Kreditforeningsobligationer:		
7. Serie B № 10107, 13167, 14472, 19713, 21960, 27088, 27144, 27145, 27147, 27172, 27187, 27188, 27189, 27219, 28220, 27222, 27223, 27224, 27225, 27226 à 1000 Kr.	20000 Kr.	» Ø.
b. $3\frac{1}{2}\%$ 5. Serie C № 18966	200	» —
c. $4\frac{1}{2}\%$ Østifternes Kreditkasseobligationer 6. Serie, 2. Afdeling C № 150 og 151	400	» —
d. Indestaaende i Bornholms Spare- og Laanekasse paa Kontrabog № 27307	1000	» —
	I alt	21600 Kr. » Ø.

Fundatsen findes i Ministerialtidende A 1911 Side 193 og Rønne Byraads Forhandlinger 1912 Side 137—141.

Regnskab

for

Købmand Christian Peter Bentzen og Hustru Juliane

Kirstine Bentzen født Schors Legat

for Aaret 1929—30.

	Kr.	Kr.
Indtægt.		
1. Beholdning fra forrige Aar		529.31
2. Indvundne Renter:		
a. Af Sparekassebog	13.42	
b. » Statsobligationer, Genforeningslaanet	100.00	
c. » Obligationer	1936.00	
	2049.42	2049.42
3. Kursgevinst ved Køb af Obligation		188.00
4. Udtrukket Obligation, Litra F № 10468		2000.00
5. Underbalance ved Aarets Udgang		1133.27
	Summa	5900.00
Udgift.		
1. Udbetalt Legat til:		
Amanda Christensen	100.00	
Fhv. Kæmner Petter Johnsson	100.00	
Elisabeth Stibolt	100.00	
Caroline Christine Bertelsen	100.00	
Ida Rosaline Rasmussen	100.00	
Inger Rømer, f. Jensen	100.00	
Petra Kristine Jensen	100.00	
Chr. Peter Kløcker	100.00	
Astrid Margrethe Kløcker	100.00	
Inger Kløcker	100.00	
Laura Nykjær	100.00	
Andrea Christine Ipsen	100.00	
Kamilla Clemensen	100.00	
Petra Rønne	100.00	
Mine Hansine Ancher	100.00	
Petra Caroline Kofoed	100.00	
Stine Margrethe Togsverd	100.00	
Georgine Christine Nielsen	100.00	
Jane Margrethe Jørgensen	100.00	
	1900.00	1900.00
2. Købt $4\frac{1}{2}$ % Kommune Kreditforeningsobligation Litra F № 12304		2000.00
3. Købt 5 % Kommune Kreditforeningsobligation Litra A № 13486		2000.00
	Summa	5900.00

Legatet ejer:

a.	$3\frac{1}{2}$ % Kreditforeningsobligationer:		
1.	5. Serie C № 4052, 5039, 15030 à 200 Kr.	600 Kr.	» Ø.
2.	6. Serie C № 1013, 1441, 2150, 2168 og 3736 à 200 Kr.	1000 —	» —
3.	6. Serie D № 1325	100 —	» —
		<hr/>	1700 Kr. » Ø.
b.	4 % Kreditforeningsobligationer:		
1.	7. Serie B № 7135, 7136, 7137, og 7331 à 1000 Kr.	4000 Kr.	» Ø.
2.	7. Serie D № 1452, 1453 og 1458 à 200 Kr.	600 —	» —
3.	8. Serie B № 1918, 2529, 3507, 3508, 3509, 3510, 3511, 11531, 15142, 15827, 15828 og 16069 à 1000 Kr.	12000 —	» —
		<hr/>	16600 — » —
c.	$4\frac{1}{2}$ % Kreditforeningsobligationer:		
1.	7. Serie A № 53507, 53508, 53509 og 53510 à 2000 Kr.	8000 Kr.	» Ø.
2.	7. Serie B № 1624, 15536, 23841, 23892 og 24550 à 1000 Kr.	5000 —	» —
3.	11. Serie Litra B № 8709	1000 —	» —
		<hr/>	14000 — » —
d.	5 % Komm. Kreditf. Oblg.:		
1.	2. Serie Litra B № 1923	1000 Kr.	» Ø.
2.	3. — — B № 3366	1000 —	» —
3.	3. — — A № 13486 og 16531 à 2000 Kr.	4000 —	» —
		<hr/>	6000 — » —
e.	$4\frac{1}{2}$ % Komm. Kreditf. Oblg.:		
1.	Litra F № 12304 og 13986 og Litra G № 3735, 4828, 5100 og 6367	8000 Kr.	» Ø.
2.	Litra H № 24	200 —	» —
3.	Litra I № 69, 214 og 341	300 —	» —
		<hr/>	8500 — » —
f.	5 % Dansk Statsobligation, Genforeningslaan № 24303	2000	» —
g.	Indestaaende i Bornholms Spare- og Laanekasse paa Konto № 27406	335	— 50 —
		<hr/>	I alt 49135 Kr. 50 Ø.

Fundatsen findes i Ministerialtidende A 1911 Side 391—395 og Rønne Byraads Forhandlinger 1917 Side 152—158.

Regnskab
for
Partikulier Lars Mogensen og Hustrus Legat
til Fordel for Rønne Børneasyl
for Aaret 1929—30.

	Kr.
Indtægt.	
1. Rente af Kreditkasseobligation	45.00
<u>Summa</u>	<u>45.00</u>
Udgift.	
1. Udbetalt til Rønne Børneasyl	39.00
2. Graver Pihl for Vedligeholdelse af Gravsted	6.00
<u>Summa</u>	<u>45.00</u>

Legatet ejer:

$4\frac{1}{2}\%$ Østifternes Kreditkasseobligation 4. Serie, 2. Afd.
B \mathcal{N} 12311 1000 Kr. » Ø.

Fundatsen findes i Ministerialtidende C 1914 Side 5 og Rønne Byraads Forhandlinger for samme Aar Side 119.

Regnskab
for
Partikulier Mathias Peter Marker og Hustrus Legat
til Fordel for Rønne Børneasyl
for Aaret 1929—30.

	Kr.	Kr.
Indtægt.		
1. Indvundne Renter:		
a. Af Kreditkasseobligation	45.00	
b. Af Bornholms Spare- og Laanekasse	0.80	
	45.80	
	Summa	45.80
Udgift.		
Udbetalt til Rønne Børneasyl		45.80
	Summa	45.80

Legatet ejer:

a. 4 $\frac{1}{2}$ % Østifternes Kreditkasseobligation, 6. Serie, 2. Afdeling, Litra B № 260	1000 Kr. » Ø.
b. Indestaaende i Bornholms Spare- og Laanekasse paa Kontrabog № 28754	20 — » —
I alt	1020 Kr. » Ø.

Fundatsen findes i Ministerialtidende C 1914 Side 156 og Rønne Byraads Forhandlinger for samme Aar Side 142.

Regnskab
for
Partikulier Mathias Peter Marker og Hustrus Legat
til Fordel for Rønne Bys Forskønnelse
for Aaret 1929—30.

	Kr.	Kr.
Indtægt.		
1. Indvundne Renter:		
a. Af Kreditkasseobligation	45.00	
b. Af Bornholms Spare- og Laanekasse	0.90	
	45.90	
	Summa	45.90
Udgift.		
1. Graver Pihl for Vedligeholdelse af Gravsted		9.00
2. Udbetalt Legat		36.90
	Summa	45.90
Legatet ejer:		
a. Østifternes Kreditf. Oblg. 7. Serie B № 15535	1000 Kr.	Ø.
b. Indestaaende i Bornholms Spare- og Laanekasse paa Kontrabog № 29236	22 — 50 —	
	I alt	1022 Kr. 50 Ø.

Fundatsen findes i Ministerialtidende C 1914 Side 182 og Rønne By-
raads Forhandlinger for 1915 Side 121.

Regnskab
for
Etatsraad B. Lyngbergs Legat
for Aaret 1929—30.

	Kr.	Kr.
Indtægt.		
1. Beholdning fra forrige Aar		2625.05
2. Indvundne Renter:		
a. Af Statsobligationer	3900.00	
b. Af Kreditforeningsobligationer	7495.00	
c. Af Bornholms Spare- og Laanekasse	320.56	
		11715.56
3. Kursgevinst ved Køb af Obligationer		171.00
		Summa 14511.61

Udgift.		
1. Udbetalt Legat til:		
Mary Bjerre	1200.00	
Anna Helene Eilertsen	1200.00	
Anine Martine Bech	600.00	
Jørgen H. Kofoeds Enke	100.00	
Charles P. Ipsen	100.00	
Johanne O. Olsen	100.00	
Marie N. Brandtsen	100.00	
Chr. Pihl	100.00	
Hans Peter Hansen	100.00	
Thora Jespersen	200.00	
Caroline West	100.00	
Alma Marie Bidstrup	200.00	
Anine Margrethe Jakobsen	200.00	
Andreas Peter Sorth	100.00	
Laura Magdalene Sorth	100.00	
Nanny Regine M. Helsing	100.00	
Juliane Marie Dam	100.00	
Andrea Petrea Andersen	100.00	
Agnethe Johanne Mogensen	100.00	
Ida Mikoline Kolling	100.00	
		Overføres 5000.00

	Kr.	Kr.
	Overført	5000.00
Hansine Didriksen	100.00	
Gertrud Holm	100.00	
Jenny A. Sjøberg	200.00	
Birgitte Bolette H. Rasch	100.00	
Petra Elisabeth Kristine Jensen	100.00	
Hansigne Christine Andersen	400.00	
Anthon Julius Kjøller	50.00	
Peter Chr. Jensen	100.00	
Anna Müller	100.00	
Mine Hansigne Ancher	100.00	
Laurits Peter Marcher	100.00	
Marie Caroline S. Jensen	100.00	
Louise Christiane Sørensen	100.00	
Marie Christine Johansen	100.00	
Petra Kristine Margrethe Kæmpe	100.00	
Marie Sofie Jensen	100.00	
Elvine Juliane Mortensen	100.00	
Karen Larsen	100.00	
Constance Johanne Svendsen	100.00	
Engeline Kristine Skovgaard	100.00	
Urmager A. P. Ipsen	100.00	
Johanne Georgine Ipsen	100.00	
Karoline Margrethe Kofoed	100.00	
Claudine Leogine N. Sorth	100.00	
Martha Cathrine Sorth	100.00	
Hansine Anine Rømer	100.00	
Karoline Anine Kofoed	100.00	
Petrea Laurensine Hartvig	100.00	
Kristine Birgitte Henriksen	100.00	
Laura Kristine Jensen	100.00	
Augusta Dorthea K. Larsen	100.00	
Betty Marie Espersen	200.00	
Peter Laur. Andersen	100.00	
Petra Juliane Mikkelsen	100.00	
Georgine Cathrine Nielsen	100.00	
Eleonora Dam	100.00	
Caroline Christine Larsen	100.00	
Anine Margrethe Vesth	200.00	
Jenny Berggren	100.00	
Karoline Anine Kofoed	100.00	
Cecilie Jørgensen	100.00	
Anna Louise Holmgren	100.00	
Jacobine Jensen	100.00	
Margrethe Nikoline Andersen	100.00	
Jane V. Rasmussen	150.00	
Karen Marie Olsen	100.00	
	<hr/>	10200.00
2. Bogføring		255.74
3. Købt $4\frac{1}{2}\%$ Komm. Kreditf. Obl. Litra F \mathcal{N}° 2061 og Litra C \mathcal{N}° 3186		3000.00
4. Beholdning ved Aarets Udgang		1055.87
	<hr/>	Summa 14511.61

Legatet ejer:

a.	4 $\frac{1}{2}$ % Østifternes Landkreditkasseobligationer:		
	6. S. 2. Afd. Litra A № 2101, 2102, 2103, 2104, 2464, 2465, 2467, 2468	16000 Kr.	» Ø.
	6. Serie, 2. Afdeling, Litra B № 794, 795	2000	— » —
b.	4 % Østifternes Kreditforeningsobligationer:		
	7. Serie, Litra A № 9275, 15700, 15701, 15702, 20556, 20630, 20631, 20632, 20633, 20635	20000	— » —
	9. Serie, Litra A № 2818, 12061, 12081, 12085	8000	— » —
c.	4 $\frac{1}{2}$ % Østifternes Kreditforeningsobligationer:		
	7. Serie, Litra A, № 7081, 19317, 19337, 19338, 36459, 36460, 36630, 37059, 37805, 37844, 38371, 38372, 38373, 38374	28000	— » —
	11. Serie A № 2438	2000	— » —
d.	4 % jyske Landkreditforeningsobligationer:		
	6. S., Litra A № 10541, 10563, 10566, 10568 og 11913	10000	— » —
e.	4 $\frac{1}{2}$ % jyske Landkreditforeningsobligationer:		
	6. Serie, Litra A, № 19568, 38305, 38306, 38307, 38308, 38309, 38310, 38311, 38312, 38313	20000	— » —
f.	4 $\frac{1}{2}$ % Obligationer fra Kreditkassen for Husejere i København:		
	1. Serie, 2. Afdeling, Litra D № 04532, 04594	4000	— » —
g.	4 $\frac{1}{2}$ % Kommune Kreditforeningsobligationer:		
	F № 476, 477, 5565, 6916, 7077, 7079, 7080, 7333, 7334, 7336, 7337, 7348, 7881, 7883, 8976, 13277, 2061	34000	— » —
	G № 3427, 3186	2000	— » —
h.	5 % Kommune Kreditforeningsobligationer:		
	2. Serie, Litra A, № 101, 102, 2125, 2126, 3975, 3976, 3977, 3978, 3979, 5451	20000	— » —
	Litra B № 203, 358, 1230, 1231, 2255	5000	— » —
i.	Statsgældsbeviser:		
	Afd. II, Litra A № 978, 979, 980, 981, 982, 983, 984	35000	— » —
k.	5 % Statsobligationer, Genforeningslaanet:		
	Serie 92, Litra AA, № 7832, 7833, 7834, 7835	40000 Kr.	» Ø.
	Serie 86, Litra B № 11310	2000	— » —
	Serie 72, Litra C № 9450	1000	— » —
		43000	— » —
l.	Indestaaende i Bornholms Spare- og Laanekasse i Rønne paa Konto № 2156	7123	— 86 —

I alt 256123 Kr. 86 Ø.

Fundatsen findes i Ministerialtidende A 1915 Side 166 og Rønne Byraads Forhandlinger for samme Aar Side 143.

Regnskab

for

Partikulier Niels Julius Grønbech og Hustru Antoinette Grønbech, født Møllers Legat

for Aaret 1929–30.

	Kr.	Kr.
Indtægt.		
1. Beholdning fra forrige Aar		102.52
2. Indvundne Renter:		
a. Af Kommune Kreditforeningsobligationer	90.00	
b. » Østifternes Kreditforeningsobligationer	54.00	
c. » Bornholms Spare- og Laanekasse	18.26	
	162.26	
	Summa	264.78
Udgift.		
1. Udbetalt Legat til:		
Boline Jensine Scheffer	50.00	
Louise Kristine Sørensen	50.00	
Anna Mathea Nielsen	25.00	
	125.00	
2. Andre Udgifter:		
Graver Pihl for Vedligeholdelse af Gravsted		7.00
3. Beholdning ved Aarets Udgang		132.78
	Summa	264.78

Legatet ejer:

4 $\frac{1}{2}$ % Komm. Kreditforeningsobligation Litra F № 7082	2000 Kr.	» Ø.
4 $\frac{1}{2}$ % Østifternes Kreditforeningsobligation, 7. Serie, Litra A № 17679	1000 —	» —
4 $\frac{1}{2}$ % Østifternes Kreditforeningsobligation, 7. Serie, Litra C № 12207	200 —	» —
Indestaaende i Bornholms Spare- og Laanekasse paa Konto № 2747	515 —	85 —
	I alt	3715 Kr. 85 Ø.

Fundatsen findes i Ministerialtidende A 1915 Side 106 og Rønne By-
raads Forhandlinger for samme Aar Side 138.

Regnskab

for

**Købmand Christian Peter Bentzen og Hustrus Legat
til Fordel for Rønne Pensions- og Under-
støttelseskasse for Skibsførere,
deres Enker og Børn
for Aaret 1929—30.**

	Kr.	Kr.
Indtægt.		
1. Indvundne Renter:		
a. Af Kommune Kreditforeningsobligationer	450.00	
b. » Bornholms Spare- og Laanekasse	102.66	
		552.66
2. Underbalance ved Aarets Udgang		117.77
	Summa	670.43
Udgift.		
1. Udbetalt Legat til Gaardejer G. Jensens Enke		478.00
2. Renten af det til Arveafgiftens Berigtigelse i Spare- kassen indestaaende Beløb udbetalt til Fru Minna Kløcker		53.76
3. Underskud ved Aarets Begyndelse		138.67
	Summa	670.43

Legatet ejer:

- | | |
|---|----------------|
| a. $4\frac{1}{2}$ % Kommune Kreditforeningsobligationer:
Litra F № 6814, 7165, 8598, 9005, 9007 à 2000 Kr. | 10000 Kr. » Ø. |
| b. Indestaaende i Bornholms Spare- og Laanekasse i
Rønne paa Kontrabog № 2746 | 1222 —, 76 — |
| c. Indestaaende i Bornholms Spare- og Laanekasse paa
Kontrabog № 2745 til Berigtigelse af Arveafgiften
efter Legatarens Død | 1344 — » — |

I alt 12566 Kr. 76 Ø.

Fundatsen findes i Ministerialtidende C 1916 Side 141 og Rønne By-
raads Forhandlinger 1917 Side 148.

Regnskab

for

Skibsfører Hans Peter Lund og Hustrus Legat

for Aaret 1929—30.

	Kr.	Kr.
Indtægt.		
1. Beholdning fra forrige Aar		654.86
2. Indvundne Renter:		
a. Af Kreditkasseobligationer	1277.00	
b. » Statsobligation, Genforeningslaanet	50.00	
c. » Bornholms Spare- og Laanekasse	40.86	
		1367.86
	Summa	2022.72
Udgift.		
1. Udbetalt Legat til:		
Frk. Petrea Thorsen	200.00	
» Louise Nielsen	200.00	
» Agnes Hansen	200.00	
» Dorthea Bjørnsen	200.00	
» C. Clemensen	200.00	
» Regine Kristine Kure	100.00	
		1100.00
2. Graver Pihl for Vedligeholdelse af Gravsted		11.00
3. Beholdning ved Aarets Udgang		911.72
	Summa	2022.72
Legatet ejer:		
a. $3\frac{1}{2}$ % Østifternes Kreditforeningsobligationer 6. Serie, Litra A № 86, Litra B № 406 og 407, Litra C № 801	4200 Kr. » Ø.	
$4\frac{1}{2}$ % Østifternes Kreditforeningsobligation 7. Serie Litra A № 13625, 16222, 16223, 27936, 40398, 40399, 55243, 55481, 55482, 55483, 55484, og Litra B № 8122	23000 — » —	
5 % Statsobligation, Genforeningslaanet № 24308	1000 — » —	
5 % Kommune Kreditforeningsobligationer, 3. Serie, Litra B № 3365	1000 — » —	
$4\frac{1}{2}$ % do. Litra G № 5425	1000 — » —	
		30200 Kr. » Ø.
b. Indestaaende i Bornholms Spare- og Laanekasse paa Kontrabog № 30252	1021 — 51 —	
	I alt	31221 Kr. 51 Ø.

Fundatsen findes i Ministerialtidende A 1917 Side 54 og Rønne Byraads Forhandlinger 1918 Side 168.

Regnskab

for

**Ellen Margrethe Jensen, f. Mogensdatter, og hendes Søn
Janus Christian Jensens Legat
for Aaret 1929—30.**

	Kr.	Kr.
Indtægt.		
1. Beholdning ved Aarets Begyndelse		142.43
2. Indvundne Renter:		
a. Af Kreditforeningsobligationer	1040.00	
b. » Statsobligationer	25.00	
c. » Bornholms Spare- og Laanekasse	13.90	
	1078.90	
	Summa	1221.33
Udgift.		
1. Udbetalt Legat til:		
Karoline A. Kofoed	100.00	
Bothilde K. Nielsen	300.00	
Betty Marie Espersen	100.00	
Karoline Margrethe Kofoed	100.00	
Stine Margrethe Toxværd	100.00	
Laura Marie Hansen	100.00	
Petra Elisabeth K. Jensen	100.00	
Thora Elisabeth Brantsen	100.00	
	1000.00	
2. Vedligeholdelse af Gravsted		76.00
3. Beholdning ved Aarets Udgang		145.33
	Summa	1221.33

Legatet ejer:

a.	4 $\frac{1}{2}$ % Østifternes Landkreditkasseobligationer 4. Serie Litra A № 18789 og 18790	4000 Kr. » Ø.
b.	4 % Østifternes Kreditforeningsobligationer 9. Serie Litra A, № 8329, 13739, 13740, 13741 og 10. Serie Litra A № 7242, 7243, 29035, 29036 og 29037	18000 — » —
c.	4 $\frac{1}{2}$ % Østifternes Kreditforeningsobligationer 7. Serie Litra B № 10846	1000 — » —
d.	5 % Statsobligation, Genforeningslaanet № 24305	500 — » —
e.	4 $\frac{1}{2}$ % Kommune Kreditforeningsobligation, Litra G № 3480	1000 — » —
	5 % Kommune Kreditforeningsobligation 2. Serie Litra B № 2256	1000 — » —
f.	Indestaaende i Bornholms Spare- og Laanekasse paa Kontrabog № 30444	347 — 34 —

I alt 25847 Kr. 34 Ø.

Fundatsen findes i Ministerialtidende C 1917 Side 127 og Rønne Byraads Forhandlinger for samme Aar Side 161.

Regnskab

for

Skibsfører Esper Laurits Espersens Enke Gertrud Christine Hansine Espersen, f. Christiansens Legat for Aaret 1929—30.

	Kr.	Kr.
Indtægt.		
1. Beholdning fra forrige Aar		113.88
2. Indvundne Renter:		
a. Af Kreditkasseobligationer	360.00	
b. » Bornholms Spare- og Laanekasse	18.96	
		378.96
	Summa	492.84

Udgift.		
1. Udbetalt Legat til:		
Johanne C. M. Lichtwerck	180.00	
Emilie Sofie Knudsen	180.00	
		360.00
2. Graver Pihl for Vedligeholdelse af Gravsted		6.00
3. Beholdning ved Aarets Udgang		126.84
		126.84
	Summa	492.84

Legatet ejer:

a. $4\frac{1}{2}\%$ Østifternes Kreditforeningsobligationer 7. Serie		
A № 59809, 59810, 59811 og 60003 à 2000 Kr.	8000 Kr.	» Ø.
b. Indestaaende i Bornholms Spare- og Laanekasse paa		
Kontrabog № 30655	474 —	20 —
		20 —
	I alt	8474 Kr. 20 Ø.

Fundatsen findes i Ministerialtidende A 1917 Side 146 og Rønne Byraads Forhandlinger for samme Aar Side 164.

Regnskab
for
Chr. Lohmann og Hustrus Mindelegat
for Aaret 1929—30.

		Kr.
Indtægt.		
1. Renter af Kreditforeningsobligationer		120.00
	<u>Summa</u>	<u>120.00</u>
Udgift.		
1. Udbetalt Legat til:		
Fru Emma Hedvig Monrad		110.00
2. Andre Udgifter:		
Graver Pihl for Vedligeholdelse af Gravsted		10.00
	<u>Summa</u>	<u>120.00</u>
Legatet ejer:		
a. 4 $\frac{0}{100}$ Østifternes Kreditforeningsobligation, 7. Serie B N ^o 494		1000 Kr. » Ø.
b. 4 $\frac{0}{100}$ Østifternes Kreditforeningsobligation, 10. Serie A N ^o 21676		2000 — » —
	<u>I alt</u>	<u>3000 Kr. » Ø.</u>

Fundatsen findes i Ministerialtidende C 1908 Side 96 og Rønne By-
raads Forhandlinger for 1917 Side 159.

Regnskab

for

Agent og Købmand Mogens Christiansen og Hustru

Karen Dorthea Christiansens Legat

for værdige trængende i Rønne Købstad

for Aaret 1929—30.

	Kr.	Kr.
Indtægt.		
1. Kontant Beholdning ved Aarets Begyndelse		1173.61
2. Indvundne Renter:		
a. Af Statsgældsbeviser	7500.00	
b. » Kreditforeningsobligationer	1346.50	
c. » Panteobligationer	900.07	
d. » Bornholms Spare- og Laanekasse	1.84	
e. » Genforeningslaanet	37.50	
		9785.91
3. Afdrag paa Obligationer		1000.00
4. Udtrukket 4 % Østifternes Kreditforenings Obligation, 8. Serie, Litra C № 3068		200.00
	Summa	10980.41

Udgift.	
1. Udbetalt Legat til:	
Sofie Elvira Hintze	1400.00
Johanne Charlotte Lichtwerck	200.00
Andr. P. Andersens Hustru	100.00
Sofie Cathrine Holm	100.00
Niels K. Hansen og Hustru	40.00
Alvilda Kristine M. Jensen	100.00
Andreas From Kofoed	100.00
Karen Marie Lund	100.00
Magda Chr. Lund	100.00
Mary Lund	100.00
Ingeborg Dorthea Hintze	100.00
Elisabeth Marie Hintze	100.00
Anna Sofie Hintze	100.00
Olaf Lund	100.00
Mogens Chr. Lund	100.00
Karl Lund	100.00
	Overføres
	2940.00

	Overført	2940.00
Ludvig Chr. Hintze		100.00
Carl Johannes Hintze		100.00
Mette Christine Beier		50.00
Theodor M. Clausen		50.00
Andrea Chr. Kjøller		50.00
Marie Cathrine Zissak		50.00
Ane Johanne P. Andersen		200.00
Louise Margrethe Funch		200.00
Pouline Benditte Marie Holm		200.00
Jenny Marie Constance Kure		100.00
Elga Elisabeth Larsen		100.00
Jensine Jakobine Larsen		300.00
Petra Magdalene Juline Lund		200.00
Jutta Louise Mogensen		200.00
Louise Mogensen		200.00
Engeline Christine Olsen		200.00
Louise Marie Pepke		200.00
Agnethe Marie Reimich		200.00
Anine Christine Rømer		200.00
Petra Rønne		200.00
Magda Emilie Andrea Pedersen		200.00
Fanny Christine Agnethe Dam		100.00
Margrethe Elisabeth Espersen		200.00
Johanne Christine Antoinette Holm		100.00
Karen Kyhn		100.00
Bodil Johanne Petrea Ipsen		100.00
Caroline Marie Jensen		100.00
Laurine Martine Jensen		100.00
Andrea Christine Kofoed		50.00
Karen Christine Mortensen		100.00
Georgine Cathrine Nielsen		100.00
Stine Margrethe Toxværd		100.00
Andrea Jensine Sjøberg		100.00
Knud Martin Lund		100.00
Aage Stender Hintze		100.00
Johanne Jensen		100.00
Cecilie Haagensen		100.00
Anine Chr. Jensen		100.00
Jenny Arnstrup		200.00
Jens Nielsen Bidstrups Hustru		100.00
Laurine E. Stephensen		100.00
Enke Christine Dich		100.00
Lars Andersen		100.00
Petrea Karoline Kr. Hansen		100.00
Johanne Marie Pedersen		100.00
Marie Henriksen		100.00
Emil Bohn Wolffsen		200.00
Camilla Clemensen		100.00
Marie Petrea Caspersen		100.00
Petrea M. B. M. Holm		100.00
Anine Christine Hansen		100.00

Overføres 9490.00

	Overført	9490.00
Jenny Berggren		50.00
Laura Cecilie Dam		50.00
Gudrun Ingemansen		50.00
Caroline Christine Larsen		50.00
		<hr/>
		9690.00
2. Graver Pihl for Vedligeholdelse af Gravsted		15.00
3. Arveafgift af Niels Chr. Hansen og Hustrus Rente- nydelse		55.00
4. Fuldmægtig Larsen i Anledning af ovenstaaende		20.00
5. Indsat i Sparekassen, Bog Nr. 660		200.00
6. Beholdning ved Aarets Udgang		2179.52
		<hr/>
	Summa	12159.52

Legatet ejer:

a.	5 %	Statsgældsbevis, Litra V Fol. 72	150000 Kr.	»	Ø.
b.	5 %	Statsobligation, Genforeningslaanet № 24306	750	—	—
c.	3 ¹ / ₂ %	Østifternes Kreditforeningsobligation 5. Serie B № 2227	1000	—	—
d.	4 ¹ / ₂ %	Østifternes Kreditforeningsobligationer 7. Serie A № 71199, 71200, 71201, 71202, 71203 og 72720	12000	—	—
e.	4 %	Østifternes Kreditforeningsobligationer 8. Serie C № 2992, 4400 og D № 2529	500	—	—
f.	4 %	Østifternes Kreditforeningsobligationer 9. Serie B № 2273 og 2274	2000	—	—
g.	4 ¹ / ₂ %	Østifternes Landkreditkasseobligationer 4. Serie 2. Afdeling D № 1477, 1478 og 1479	300	—	—
h.	5 %	Komm. Kreditf. Obligationer: 2. Serie Litra A № 5452, 5453, 6516, 6517, 48 og 53	12000 Kr.	»	Ø.
		2. Serie Litra B № 1921	1000	—	—
			<hr/>		
			13000	—	—
i.		Obligation fra Købmand Olaf Lund 4 ¹ / ₂ % p. a.	5516 Kr.	»	Ø.
		Obligation fra Købmand L. Hintze 4 % p. a.	5500	—	—
		Obligation fra Fuldmægtig Th. Som- mer 5 ¹ / ₂ p. a.	8000	—	—
			<hr/>		
			19016	—	—
k.		Indestaaende i Bornholms Spare- og Laanekasse paa Kontrabog № 660	241	—	03 —

I alt 198807 Kr. 03 Ø.

Fundatsen findes i Ministerialtidende C 1918 Side 173 og Rønne By-
raads Forhandlinger 1920 Side 131.

Regnskab

for

**Agent og Købmand Mogens Christiansen og Hustru
Karen Dorthea Christiansens Legat
til Fordel for et Sømandshjem i Rønne
for Aaret 1929—30.**

	Kr.
Indtægt.	
1. Beholdning ved Aarets Begyndelse	143.34
2. Indvundne Renter:	
a. Af Statsgældsbeviser	25.00
b. » Bornholms Spare- og Laanekasse	3.80
	Summa 172.14

Udgift.	
1. Beholdning ved Aarets Udgang	172.14
	Summa 172.14

Legatet ejer:

a. Finansministeriets Indskrivningsbevis Litra V Fol. 71	500 Kr.	» Ø.
b. Sparekassebog № 34549	95 —	» —
	I alt	595 Kr. » Ø.

Fundatsen findes i Ministerialtidende C 1918 Side 182—183 og Rønne Byraads Forhandlinger 1920 Side 127.

Regnskab

for

Købmand Christian Peter Bentzen og Hustru Kirstine Bentzen, f. Schors Legat til trængende i Rønne Købstad for Aaret 1929—30.

	Kr.	Kr.
Indtægt.		
1. Beholdning ved Aarets Begyndelse		23.92
2. Indvundne Renter:		
a. Af Statsgældsbeviser	1300.00	
b. » Kommune Kreditforeningsobligation	45.00	
c. » Bornholms Spare- og Laanekasse	17.54	
	1362.54	
	Summa	1386.46
Udgift.		
1. Udbetalt Legat til:		
Olivia Vilhelmine Nansen	100.00	
Caroline Sonne	100.00	
Marie Vilhelmine Pedersen	200.00	
Olga Pedersen	200.00	
Laura Kristine Nykjær	200.00	
Petra Emilie Marie Espersen	100.00	
Christine Hansen	100.00	
Anna Müller	100.00	
Fhv. Skibsfører Jens S. Pedersen	100.00	
Jenny Regine Marker	100.00	
	1300.00	
2. Beholdning at overføre		86.46
	Summa	1386.46
Legatet ejer:		
a. 5 % Statsgældsbeviser AA 625 og 626 à 10000 Kr.	20000 Kr. » Ø.	
5 % Statsgældsbeviser A 1249	5000 — » —	
— C 5366	1000 — » —	
	26000 Kr. » Ø.	
b. 4½ % Kommune Kreditf. Oblg. Litra G № 4840	1000 — » —	
c. Indestaaende i Bornholms Spare- og Laanekasse paa Kontrabog № 30296	438 — 74 —	
	I alt	27438 Kr. 74 Ø.

Fundatsen findes i Ministerialtidende C 1916 Side 200 og Rønne By-
raads Forhandlinger for samme Aar Side 144.

Regnskab
for
Ingeniør og Teglværksejer C. J. Kielberg og
Hustrus Legat
for Aaret 1929—30.

	Kr.	Kr.
Indtægt.		
1. Indvundne Renter:		
a. Af Bornholms Spare- og Laanekasse	64.56	
b. » Statsobligation	500.00	
c. » Kreditforeningsobligation	90.00	
	654.56	654.56
2. Underbalance ved Aarets Udgang		114.70
	Summa	769.26

Udgift.		
1. Legat til '66 af Beboerne paa »De gamles Hjem«		660.00
2. Underbalance fra forrige Aar.		109.26
	Summa	769.26

Legatet ejer:

a. 5 % Statsobligation, Genforeningslaan № 24307	10000 Kr.	» Ø.
b. 4½ % Komm. Kreditf. Oblg. Litra G № 5736, 6479	2000 —	» —
c. Indestaaende i Bornholms Spare- og Laanekasse i Rønne paa Konto № 31831	1614 —	17 —
	I alt	13614 Kr. 17 Ø.

Fundatsen findes i Ministerialtidende C 1919 Side 98 og Rønne Byraads Forhandlinger 1919 Side 155—156.

Regnskab
for
Købmand Wilhelm Rønne og Hustrus Legat
for Aaret 1929—30.

	Kr.	Kr.
Indtægt.		
1. Beholdning fra forrige Aar		16.02
2. Indvundne Renter: Af Kreditforeningsobligationer		201.00
	Summa	217.02

Udgift.		
1. Udbetalt Legat til:		
Fisker Niels Jørgensen	50.00	
Thea Cathrine Nielsen	50.00	
Enke Elise A. Eleonora Jensen	50.00	
— Anna Louise Holmgren	50.00	
		200.00
2. Beholdning ved Aarets Udgang		17.04
	Summa	217.02

Legatet ejer:

4 %/0 Kreditforeningsobligationer:		
7. Serie A 1762	2000 Kr.	» Ø.
7. — C 4898	200 —	» —
8. — D 2316	100 —	» —
10. — A 4695	2000 —	» —
10. — C 3634 og 3635	400 —	» —
10. — D 564	100 —	» —
4 ¹ / ₂ %/0 Kommune Kreditforenings Obligation H N 92	200 —	» —
	I alt	5000 Kr. » Ø.

Fundatsen findes i Ministerialtidende A 1912 Side 423 og Rønne Byraads Forhandlinger for samme Aar Side 135—136.

Regnskab
for
**Skibsfører Hans Andersen Schou og Hustru Magdalene
Marie Schou, f. Skovgaards Legat**
for Aaret 1929—30.

	Kr.	Kr.
Indtægt.		
1. Beholdning ved Aarets Begyndelse		668.25
2. Renter af Genforeningsobligationer		200.00
	Summa	868.25
Udgift.		
1. Udbetalt Legat til:		
Ove Andr. Johansen	120.00	
Rønne Børneasyl	50.00	
Rønne Hjælpekasse	50.00	
		220.00
2. Beholdning ved Aarets Udgang		648.25
	Summa	868.25

Legatet ejer:

5 % Statsobligationer, Genforeningslaanet Serie 86 Litra
B № 11316 og 11317 4000 Kr. » Ø.

Fundatsen findes i Ministerialtidende C 1919 Side 147 og Rønne By-
raads Forhandlinger 1920 Side 118—120.

Regnskab

for

**Navigationsskolebestyrer Mathias Andreas Bidstrup og
Hustru Laura Bidstrup, født Falcks Legat**

for Aaret 1929—30.

	Kr.
Indtægt.	
1. Beholdning fra forrige Aar	75.25
2. Renter af Kreditforeningsobligationer	513.00
	Summa 588.25

Udgift.	
1. Udbetalt Legat til Marie Nissen	503.00
2. Vedligeholdelse af Gravsted	10.00
3. Beholdning ved Aarets Udgang	75.25
	Summa 588.25

Legatet ejer:

$4\frac{1}{2}$ % Østifternes Kreditforeningsobligationer:	
7. Serie Litra B № 8402, 8423, 8424, 9089, 12815, 12816, 17458, 25267, 25268	9000 Kr. » Ø.
Litra C № 7117, 7118	400 — » —
Litra A № 103193	2000 — » —

I alt 11400 Kr. » Ø.

Fundatsen findes i Ministerialtidende C 1921 Side 32 og Rønne Byraads Forhandlinger 1922 Side 99—101.

Regnskab
 over
Rønne Kommunes Hjælpekasses Indtægter og Udgifter
 for Aaret 1929—30.

Kr.

Indtægt.

1. Kassebeholdning fra forrige Aar	0
2. Tilskud fra Kommunens Kasse	128817.91
3. Indkomne Bøder m. v.	93.00
4. Tilskud fra Sparekassen	200.00
5. Renter af 2 Legater	85.00
6. Tilbagebetalt Understøttelse	40.00
7. Refunderet fra Rønne Sygekasse	35.00
	I alt 129270.91

Udgift.

1. Udbetalt Understøttelse	117996.81
2. Til Arbejdsløse i Anledning af Julen	6140.00
3. Børnebespisning	3509.11
4. Forskellige Udgifter	1624.99
	I alt 129270.91

Regnskab

over

Rønne Havns Indtægter og Udgifter

for Aaret 1929—30.

Gevinst- og Tabskonto.

	Indtægt.		Kr.	Kr.
1. Rente af Havnens Kapitaler:				
a. Af Udlaan til Rønne Kommune			73.00	
b. » Kassebeholdning			4287.84	
c. » Udlaan til kgl. Vejer og Maaler			145.47	
d. » Andel i Rønne-Nexø Jernbane			416.68	
e. » Andel i Statsisbryder			948.18	
				5871.17
2. Havne- og Bropenge				424401.49
3. Indtægter, der oppebæres af Havnefogeden				3718.90
4. Lejeafgifter:				
a. Havnens Smedje			250.00	
b. Af den tidligere Redningsstation			150.00	
c. Af den tidligere Toldbod			400.00	
d. Matr.-Nr. 1079 (tidligere Hotel Bornholm)			830.40	
e. Den tidligere Badeanstalt			1200.00	
f. Areal til Dampskibsselskabet paa Bornh. af 1866			1660.00	
g. Areal til Øernes Andelsselskab			3032.00	
h. Grund til Kiosk			100.00	
i. Areal til det danske Petroleumsselskab			584.00	
k. — » Dansk-Engelsk Benzinkompagni			1713.00	
l. Radiostationen			1014.63	
m. Kulgaardene			7397.00	
n. Areal til Røgeri paa Søndre Havneplads			150.00	
o. Automobilforretningen Bornholm			823.00	
p. Areal til Det forenede Oliekompagni			1000.00	
q. — ved Radiostationen			77.00	
r. — til Dansk Andels Gødningsforretning			300.00	
s. — » Søndre Baadehavns Salteri			135.00	
				20816.03
5. Lodspenget				13580 66
6. Afgift for Bugsering				728.82
7. Kulkranen			53136.32	
Fragaar Udgifter			23858.33	
				29277.99
				Summa 498395.06

	Udgift.	Kr.	Kr.
8. Renter af Gæld:			
a. Laan hos Statsanstalten for Livsforsikring		5927.09	
b. — » Kommune Kreditforening		4777.50	
c. — » Østifternes Kreditforening		136.25	
d. — » Bornholms Spare- og Laanekasse		123.84	
e. Andel i Sterlinglaanet 20305.71			
Fragaar Statstilskud 4000.00			
		<u>16305.71</u>	
f. Andel i det amerikanske Dollarlaan		18425.00	
g. Handelsbankens Filial i Rønne 9262.50			
Fragaar Statstilskud 9210.00			
		<u>52.50</u>	
h. Bornholms Spare- og Laanekasse		5937.50	
i. Samme		1425.00	
k. Sparekassen for Københ. og Omegn 26550.88			
Fragaar Statstilskud 12000.00			
		<u>14550.88</u>	
l. Bornholms Spare- og Laanekasse		9389.37	
m. Korte Laan af Sterlinglaanet		787.50	
n. Andel af Dollarlaan 1925		2400.00	
o. Andel i Dollarlaan af 1928		1995.00	
p. Laan hos Dampskibsselskabet af 1866		3734.10	
q. Kortvarigt Dollarlaan af 1929		3700.00	
		<u>89667.24</u>	
9. Skatter og Afgifter			1427.31
10. Bidrag til Dækning af de med Statens Tilsyn med Havnen forbundne Udgifter			43.17
11. Lønninger og Pensioner			62506.73
12. Vedligeh. af Havneværker, Bygninger m. m.:			
a. Almindelig Vedligeholdelse	23553.69		
b. Reparation af Ophalingsbeddingen	1133.62		
c. Molearm	179.79		
d. Chaussébrolægning ved Lodshuset	7339.10		
		<u>32206.20</u>	
13. Oprensningsarbejder			3289.31
14. Anskaffelse af Redskaber og Inventar:			
a. Almindelige Anskaffelser	1286.66		
b. Ny Kran	13720.32		
		<u>15006.98</u>	
15. Vedligeholdelse af Redskaber og Inventar			5106.24
16. Andre og uforudsete Udgifter:			
a. Belysning	4251.13		
b. Brændsel	251.50		
c. Benzin og Olie til Lodsbaadene	1854.96		
d. Vandafgift	1400.00		
e. Forsikringer	1298.44		
f. Tilskud til Brandvæsenet	2632.81		
g. Sirens Driftsudgifter	767.03		
h. Tilskud til Leje af Borgmesterkontor	600.00		
i. Isafgift	1700.00		
k. Uforudsete Udgifter	12622.69		
		<u>27378.56</u>	
			Overføres 236631.74

	Kr.	Kr.	Kr.
			Overført 236631.74
17. Afskrivninger:			
a. Havneværker, Bassin og Pladser 3 % af 4747377.50 Kr.		142421.33	
b. Elektrisk Kulkran 4 % af 297429 Kr.		11897.15	
c. Lodsbaade, Maskiner og Inventar 5 % af 29403.68 Kr.		1470.18	
d. Lys- og Fløjtetønde samt Sireneanlæg 5 % af 26135.13 Kr.		1306.76	
		<hr/>	157095.42
Driftoverskud			104667.90
		<hr/>	<hr/>
		Summa	498395.06

Aktiver:

1. Havnens faste Ejendomme:			
a. Den tidligere Varmtvandsbadeanstalt		15000.00	
b. Matr.-Nr. 1069 Østre Pakhus og Havnekontor (uforandret)		5000.00	
c. Matr.-Nr. 1068 c og 1072 (den tidl. Toldbod).		17000.00	
d. Matr.-Nr. 1079 (det tidligere Hotel Bornholm) (uforandret).		20000.00	
e. Matr.-Nr. 1085 a, 1085 b og 1202 med Redningsstation (uforandret)		20000.00	
f. Matr.-Nr. 1086 a o. 1201 (Lunds Plads) (uforandret)		16800.00	
g. Matr.-Nr. 1080 (Havnesmedje) (ufor- andret)		4500.00	
h. Lodshuset (uforandret).		15000.00	
i. Nødtørftshuset (uforandret)		2500.00	
k. Radiostationen (uforandret)		10800.00	
		<hr/>	126600.00
2. Obligationer og Tilgodehavender:			
a. Udlaan til Rønne Kommune: Obli- gation ²⁰ / ₈ 1916:			
Ultimo 1928—29	1850.00		
Afdrag	100.00		
	<hr/>	1750.00	
b. Udlaan til kgl. Vejer og Maaler A. Bidstrup ultimo 1928—29	2750.00		
Afdrag	500.00		
	<hr/>	2250.00	
c. Tilgodehavende h. Sdr. Baadehavn:			
Ultimo 1928—29	8688.55		
Afdrag	450.00		
	<hr/>	8238.55	
d. Tilgodeh. h. Nørrekaas Baadehavn:			
Ultimo 1928—29	19417.40		
Afdrag	300.00		
	<hr/>	19117.40	
	<hr/>	<hr/>	
Overføres	31355.95	126600.00	

	Kr.	Kr.	Kr.
	Overført	31355.95	126600.00
e. Obligationer af Kreditforeningen af Kommuner i Danmark:			
Ultimo 1928—29	0		
Købt i Regnskabsaaret	10000.00		
Solgt i Regnskabsaaret	10000.00		
	<hr/>	0	
			31355.95
3. Aktier og Andele:			
Andel i Rønne-Nexø Jernbane (uforandret)		20833.90	
Andel i Rønne-Allinge Jernbane (uforandret)		110065.26	
Andel i Almindig-Gudhjem Jernbane (uforandret)		55550.96	
Andel i Statsisbryder:			
Ultimo 1928—29	18959.06		
Afdrag 1929—30	351.82		
	<hr/>	18607.24	
			205057.36
4. Indestaaende i Banker og Sparekasser:			
Folio med Københavns Handelsbanks Filial i Rønne:			
Ultimo i 1928—29	69979.02		
Indsat 1929—30	1031420.19		
	<hr/>	1101399.21	
Hævet 1929—30	977350.06		
		<hr/>	124049.15
Sparekassebog Nr. 19018 (uforandret)		32.23	
Sparekassebog Nr. D 2381:			
Ultimo 1928—29	3999.99		
Indsat i 1929—30	1333.34		
		<hr/>	5333.33
Sparekassebog Nr. 2411 (tilh. Pensionsf.):			
Ultimo 1928—29	20309.36		
Indsat i 1929—30	10810.45		
	<hr/>	31119.81	
			160534.52
5. Lodsbaade, Inventar og Maskiner:			
Ultimo 1928—29		29403.68	
Afskrivning 5 %		1470.18	
		<hr/>	27933.50
6. Havneværker, Bassiner og Pladser:			
Ultimo 1928—29		4747377.50	
Tilgang:			
Rampen paa Søndre Havneanlæg	2345.39		
Vestre Moles Forlængelse	279031.07		
Mole i Sydhavnen	44767.00		
Uddybning i Sydhavnen	64539.00		
Kloakanlæg	6434.06		
	<hr/>	397116.52	
			<hr/>
		Overføres	5144494.02 551481.33

	Kr.	Kr.	Kr.
Afskrivning 3 % af 4747377.50 Kr.	Overført 5144494.02	142421.33	551481.33
		<u> </u>	5002072.69
7. Elektrisk Kulkran:			
Ultimo 1928—29	297428.63		
Afskrivning 4 %	11897.15		
		<u> </u>	285531.48
8. Lys- og Fløjtetønde samt Sireneanlæg:			
Ultimo 1928—29	26135.13		
Afskrivninger 5 %	1306.76		
		<u> </u>	24828.37
9. Pensionskassen:			
Havnens Tilskud	8303.75		
Funktionærernes Tilskud	1174.66		
		<u> </u>	9478.41
Udbetalte Pensioner	9478.41		
		<u> </u>	0
10. Indtægtsrestancer:			
Ultimo 1928—29	186561.27		
Afgang	138409.20		
		<u> </u>	48152.07
11. Kassebeholdning:			
Ultimo 1928—29	17791.08		
Afgang	15888.53		
		<u> </u>	1902.55
		<u> </u>	Summa 5913968.49

Passiver:

1. Laan h. Statsanstalten f. Livsforsikring:			
Ultimo 1928—29	149432.80		
Afdrag	5072.91		
		<u> </u>	144359.89
2. Laan h. Kommune Kreditforeningen:			
Ultimo 1928—29	120000.00		
Afdrag	10000.00		
		<u> </u>	110000.00
3. Laan hos Østifternes Kreditforening:			
Ultimo 1928—29	3608.80		
Afdrag	127.01		
		<u> </u>	3481.79
4. Laan h. Bornh. Spare- og Laanekasse:			
Ultimo 1928—29	3068.63		
Afdrag	626.16		
		<u> </u>	2442.47
5. Andel i det amerikanske Dollarlaan:			
Ultimo 1928—29	340000.00		
Afdrag	20000.00		
		<u> </u>	320000.00
	Overføres	580284.15	

	Kr.	Kr.	Kr.
		580284.15	
6. Laan hos Kjøbenhavns Handelsbanks Filial i Rønne:			
Ultimo 1928—29	152000.00		
Afdrag	38000.00		
		114000.00	
7. Andel i Sterlinglaanet:			
Ultimo 1928—29	341371.48		
Afdrag	11771.42		
		329600.06	
8. Laan i Bornh. Spare- og Laanekasse:			
Ultimo 1928—29	120000.00		
Afdrag	5000.00		
		115000.00	
9. Laan i samme:			
Ultimo 1928—29	29000.00		
Afdrag	2000.00		
		27000.00	
10. Laan i Sparek. f. Københ. o. Omegn:			
Ultimo 1928—29	534461.80		
Afdrag	13949.12		
		520512.68	
11. Andel i Sterlinglaanet:			
Ultimo 1928—29	14583.34		
Afdrag	5833.33		
		8750.01	
12. Laan i Bornh. Spare- og Laanekasse:			
Ultimo 1928—29	188678.85		
Afdrag	3610.63		
		185068.22	
13. Andel i Dollarlaan af 1925 (uforandret) . . .		40000.00	
14. Andel i Dollarlaan af 1928:			
Ultimo 1928—29	33833.34		
Afdrag	2333.34		
		31500.00	
15. Dampskibsselskabet af 1866:			
Ultimo 1928—29	75000.00		
Tilgang i 1929—30	125000.00		
		200000.00	
16. Kortvarigt Dollarlaan 1929:			
Optaget i 1929—30		150000.00	
		2301715.12	
17. Pensionsfonden:			
Ultimo 1928—29		20309.36	
Tilgang		10810.45	
		31119.81	
18. Udgiftsrestancer:			
Ultimo 1928—29		182559.23	
Afgang		122831.22	
		59728.01	
		Overføres 2392562.94	

	Kr.	Kr.	Kr.
19. Kapitalkonto:			
Ultimo 1928—29			Overført 2392562.94
a. Kursgevinst af indk. Obligationer	898.00		3415825.39
b. Andel i Østift. Kreditforenings Reservefond afskrevet paa Laan (se ovenfor 3)	14.26		
c. Driftsoverskud	104667.90		
		<u>105580.16</u>	
			<u>3521405.55</u>
			<u>Summa 5913968.49</u>

Overslag
over
Rønne Havns Indtægter og Udgifter
for Aaret 1931—32.

Kr.

Driftsoverslag.

Indtægt.

1. Renter	2554.04
2. Havne- og Bropenge	32000.00
3. Indtægter, der oppebæres af Havnefogeden	4200.00
4. Lejeafgifter	22587.63
5. Lodspenge	10000.00
6. Bugseringsafgift	850.00
7. Indtægt af Kulkranen efter Fradrag af Udgiften	23500.00
	I alt 383691.67

Udgift.

8. Renter af Gæld	87803.53
9. Skatter og Afgifter	1600.00
10. Bidrag til Dækning af de med Statens Tilsyn med Havnen forbundne Udgifter	200.00
11. Lønninger og Pensioner	59266.61
12. Vedligeholdelse af Havneværker, Bygninger etc.	30000.00
13. Omkostninger ved Oprensingsarbejder	1000.00
14. Anskaffelse af Redskaber og Inventar	1500.00
15. Vedligeholdelse af Redskaber og Inventar	4000.00
16. Andre og uforudsete Udgifter	29000.00
17. Afskrivninger	164800.00
Driftsoverskud	4521.53
	I alt 383691.67

Kapitaloverslag.

Kr.

Kr.

Indtægt.

Forventet Beholdning fra forrige Aar		60000.00
18. Afdrag paa Laan		1643.26
19. Optagne Laan		0
20. Pensionsfondens Indtægter:		
Funktionærenes Tilskud	1215.60	
Havnens Tilskud	17449.00	
Renter af Kapital	1800.00	
		<u>20464.60</u>
21. Henlæggelse fra Driftsbudgettet til Afskrivninger		164800.00
Forventet Overskud fra Driften		4521.53
		<u>I alt 251429.39</u>

Udgift.

22. Afdrag paa Laan		118450.47
23. Pensioner, der udredes af Pensionsfonden		8665.20
24. Forøgelse af Pensionsfondens Aktiver		11800.00
25. Forventet Beholdning ved Aarets Udgang		112513.72
		<u>I alt 251429.39</u>

Regnskab
for
Rønne Havns Pensionsfond
for Aaret 1929—30.

	Kr.	Kr.
Indtægt.		
1. De Pensionsberettigedes Tilskud i Henhold til Pensionsreglementet:		
Havnefoged J. C. Larsen	90.00	
Overlods H. P. Nielsen	117.00	
Lods A. Dick	101.40	
— E. A. Larsen	101.40	
— Vald. J. Andersen	94.80	
Havnebetjent P. H. Holm	62.40	
— Julius Dam	115.80	
Kranfører Th. Jensen	176.40	
Medhjælper Joh. Nielsen	148.10	
Kommunebogholder Mogensen	57.80	
Kommunekasserer J. Kjøller	84.40	
Assistent Frk. M. Næstved	25.16	
	1174.66	
2. Tilskud fra Havnekassen		8303.75
	I alt Indtægt	9478.41

Udgift.		
1. Udbetalte Pensioner:		
Fhv. Lods J. N. Holms Enke	900.00	
Havnefoged Lunds Enke	500.00	
— Henriksens Enke	900.00	
Fhv. Lods J. D. F. Jørgensen	3204.96	
— Havnebetjent J. P. Larsen	2312.52	
Havnebetjent M. Jørgensens Enke	494.33	
Andel i Kommunekasserer Wesths Pension	1166.60	
	9478.41	
	I alt Udgift	9478.41

**Fortegnelse over de af de for Tiden ansatte Funktionærer
indbetalte Tilskud.**

	Kr.
Havnefoged J. C. Larsen	1398.92
Overlods H. P. Nielsen	2598.66
Lods A. Dick	2060.46
— E. A. Larsen	1939.16
— Vald. J. Andersen	722.70
Havnebetjent P. H. Holm	987.20
— Julius Dam	672.00
Kranfører Th. Jensen	792.00
Medhjælper Johs. Nielsen	510.80
Kommunebogholder H. Mogensen	1302.33
Kommunekasserer J. Kjøller	381.03
Assistent Frk. M. Næstved	210.18
	13575.44

Regnskab
over
Søndre Baadehavns Indtægter og Udgifter
for Aaret 1929—30.

	Kr.	Kr.
Indtægt.		
I. Beholdning fra 1928—29:		
a. Indestaaende i Sparekassen	1758.43	
b. Kontant	0.10	
	1758.53	1758.53
II. Havneafgifter:		
1. Hjemstedsafgift	26.00	
2. Baadeafgift af de i Havnen hjemmehørende Baade	189.00	
3. Afgift af fremmede Baade	0	
4. Ind- og Udførselsafgift	0	
5. Afgift af Fiskeri:	Kr.	
a. Af 3399½ kg Laks à 4 Ø	135.98	
b. » 75 kg Laksørred à 4 —	3.00	
c. » 646 kg Aal à 3 —	19.38	
d. » 36900 kg Torsk à 25 — pr. 100 kg	92.25	
e. » 181775 kg Sild à 40 — » 100 »	727.10	
	977.71	
6. Garntørreplads og Hyttefade	69.00	
	1261.71	1261.71
III. Tilskud fra Kommunen eller Skibshavnen		0
IV. Andre Indtægter:		
Renter af de i Sparekassen indsatte Beløb		75.55
	Summa Indtægt	3095.79
Udgift.		
1. Afdrag paa Gæld		450.00
2. Lønninger		130.00
3. Nye Arbejder		0
4. Havnens Vedligeholdelse		488.23
5. Andre Udgifter		7.75
6. Beholdning ved Aarets Udgang:		
a. Indestaaende i Sparekassen	2015.98	
b. Kontant	3.83	
	2019.81	2019.81
	Summa Udgift	3095.79

Status
ved Aarets Udgang.

	Kr.	Kr.
Havnen ejer:		
a. Indestaaende i Sparekassen	2015.98	
b. Kontant Beholdning	3.83	
		2019.81
	I alt	2019.81
Gæld:		
Til Skibshavnen		8238.55
	I alt	8238.55

Regnskab

over

Nørrekaas Baadehavns Indtægter og Udgifter for Aaret 1929—30.

	Kr.	Kr.
Indtægt.		
I. Beholdning fra Aaret 1928—29:		
a. Indestaaende i Sparekassen	811.82	
b. Kontant	8.75	
		820.57
II. Havneafgifter:		
1. Hjemstedsafgift	16.00	
2. Aarlig Baadeafgift og Afgift af Hyttefåde	141.25	
3. Afgift af fremmede Baade	0	
4. Ind- og Udførselsafgift	0	
5. Afgift af Hyttefåde	2.50	
6. Afgift af Fiskeri:		
a. Af 483½ kg Laks à 4 Ø	19.34	
b. " 0 kg Laksørred à 4 —	0	
c. " 500 kg Rødspætter og Botter à ½ —	2.50	
d. " 535 kg Aal à 3 —	16.05	
e. " 16400 kg Torsk à 25 — pr. 100 kg	41.00	
f. " 59475 kg Sild à 40 — * 100 kg	237.90	
		316.79
7. Pladsleje	35.00	
		511.54
III. Tilskud fra Kommunen eller Skibshavnen		0
IV. Andre Indtægter:		
Renter af de i Sparekassen indsatte Beløb		24.08
		Summa Indtægt 1356.19
Udgift.		
1. Afdrag paa Gæld		300.00
2. Lønninger		105.00
3. Nye Arbejder		0
4. Havnens Vedligeholdelse		618.97
5. Andre Udgifter		7.98
6. Beholdning ved Aarets Udgang:		
a. Indestaaende i Sparekassen	285.90	
b. Kontant	38.34	
		324.24
		Summa Udgift 1356.19

Status
ved Aarets Udgang.

	Kr.	Kr.
Havnen ejer:		
a. Indestaaende i Sparekassen	285.90	
b. Kontant Beholdning	38.34	
		324.24
	I alt	324.24
Gæld:		
Til Skibshavnen		19117.40
		I alt 19117.40



Overslag

over

Rønne Kommunes

Indtægter og Udgifter

i Aaret 1931—32.



Drifts-

Driftsindtægter:

Konto	Bilag Nr.	Kr.	Kr.
I. Renter	1		+36649.48
II A. Købstadens Jorder og Skov	2 ÷	6471.00	
B. Købstadens Beboelsesejendomme	3 +	1654.00	
			÷ 4817.00
III A. Gasværket	4	16496.22	
B. Elektricitetsværket	5	50945.05	
C. Vandværket	6	0	
D. Slagtehus og Kødkontrol	7	272.00	
E. Badeanstalten	8 ÷	1400.00	
F. Toiletbygningen	9 ÷	966.00	
			65347.27
IV. Afgifter af fast Ejendom	10		300.00
V. Afgifter og Kendelser i H. til Nærings- loven m. fl. Love	11		51400.00
VI. Tilskud fra Staten i H. t. Lov Nr. 85 af 15de Maj 1903	12		6730.00
VII. Koncessionsafgifter	13		300.00
VIII. Forskellige andre Indtægter	14		2341.42
IX. Paalignede Skatter	15		909242.05
Dyrtids- og Konjunkturtillæggets Nedsæt- telse			6239.90

overslag.

Driftsudgifter:

Konto	Bilag Nr.	Kr.	Kr.
XI. Byens Bestyrelse i Almindelighed . . .	16		65000.00
XII. Det almindelige Forsørgelsesvæsen . . .	17		89500.00
XIII A. Tilskud til den kommunale Hjælpekasse	18	97000.00	
B. — » Sygekasser	19	6000.00	
C. — » Invalideforsikring	20	15600.00	
D. Udgifter til Arbejdsløshedskasser, Ar- bejdsanvisning m. m.	21	33200.00	
E. Udgifter til Nødhjælpsarbejder	22	0	
			<hr/> 151800.00
XIV A. Aldersrente	23	164500.00	
B. Understøttelse til Børn af Enker	24	4150.00	
			<hr/> 168650.00
XV. Skolevæsenet	25		174370.00
XVI. Rets- og Politivæsenet	26		0
XVII. Medicinalvæsenet	27		8819.50
XVIII. Gader, Veje og Kloaker	28		32500.00
XIX. Byens Belysning	29		25495.00
XX. Begravelsesvæsenet	30		6973.61
XXI. Den offentlige Renholdelse	31		6300.00
XXII. Brandvæsen	32		9471.16
XXIII. Indkvarteringsvæsen	33		250.00
XXIV. De offentlige Lystanlæg	34		4710.00
XXV. Bidrag til forsk. Institutioner og Formaal	35		17670.00
XXVIA Forskellige andre Udgifter	36		10500.00
B. Udgifter i Anledning af Kommunens Garanti for Prioriteter i Beboelseshuse	37		0
C. Bidrag til Amtsrepartitionsfonden	38		170000.00
XXVIII. Afskrivningskonto.			
Henlagt til Afskrivninger (Beløbet skal svare til den samlede Udgift til Af- drag paa Gæld)	39	240927.31	
Fragaar de i Specialregnskaberne bereg- nede Afskrivninger		154773.90	
			<hr/> 86153.41
Anden Henlæggelse til Afbetaling paa Gæld		0	
			<hr/> 86153.41
Dækning af Driftsunderskud for 1929-30			45570.44
			<hr/> 1073733.12

Budget over den regnskabs

	Kr.	Kr.
Indtægt.		
1. Beholdning den 1ste April 1931		430000.00
2. Indtægter ifølge Driftsbudgettet		1079353.12
3. Henlagt til Driftsbudgettet:		
a. Til Afskrivning	154773.90	
b. Til Forøgelse af det øvrige Statusoverskud (Konto XXVIII)	86153.41	
c. Til forskellige Fonds	15288.56	
	<hr/>	256215.87
4. Optagne Laan		0
5. Forbrug af Aktiver.		
a. Afdrag paa Pantebreve	1700.00	
b. — » Brolægning- og Kloakrefusioner	10000.00	
c. — » elektriske Installationer m. fl.	5000.00	
	<hr/>	16700.00
6. Hævet af Fonds		0
		<hr/> <hr/>
		1782268.99

Budget over de

	Kr.
Indtægt.	
1. Paaligning af Kirkeskat og Offer afløsning m. v.	45833.12
Frageaar uerholdelige Beløb	2000.00
	<hr/> <hr/>
	43833.12

Forelagt den 16de Februar 1931 og vedtaget

mæssige Kassebeholdning.

Udgift.	Kr.	Kr.
1. Udgifter ifølge Driftsbudgettet		1033782.68
2. Afdrag paa Laan		240927.31
3. Udgifter til Nyanlæg m. v., der afholdes af Laan		0
4. Forøgelse af Aktiver.		
Indskud paa Bankbog:		
a. Kommunens almindelige Kapitaler	700.00	
b. Kommunens almindelige Fonds	2588.56	
c. Kommunens Pensionsfond	12000.00	
	<hr/>	15288.56
5. Beholdning den 31te Marts 1932		492270.44
		<hr/> <hr/>
		1782268.99

kirkelige Ligninger.

Udgift.	Kr.
1. Kirkeskat at indbetale til Stiftsøvrigheden	16366.00
2. Tilskud til Præstelønningskassen	11242.05
3. — » Kirkebetjeningskassen	8991.17
4. — » Kirkekassen	3191.89
5. — » Menighedsraadskassen	0
6. Kapellanens Huslejegotgørelse	160.00
7. Renter og Afdrag af Kirkens Laan	1500.00
8. Dækning af Underskud fra forrige Aar	2382.01
	<hr/>
	43833.12

ved 2den Behandling den 9de Marts s. A.

P. R. V.

Niels Nielsen.

H. Mogensen.

Specifikationer til Driftsoverslaget 1931—32.

Driftsindtægter.

Konto I. Renter (Bilag 1).

	Indtægt.	Kr.	Kr.
a. Udbytte af Jernbaneaktier			0
b. Forskellige Renteindtægter.			
1. Renter af Tilgodehavender for forskudsvis afholdte Udgifter		3000.00	
2. Renter af Obligationer og Pantebreve		1100.00	
3. Udbytte af andre Aktier		0	
4. Renter af Indskud i Sparekassen		0	
5. Renter af Tilgodehavender for Udlaan af Kommunens andre Kapitaler (Komm.s Kulkontor)		250.00	
6. Renter af andre Tilgodeh. (Grundfonden).		400.00	
7. — » Restkøbesum for Ejendomme solgt ved betinget Skøde og Pantebreve		1100.00	
8. Renter af en Rønne Arbejdshus tilfalden Kapital		25.68	
9. Renter af Aktiver tilhørende forskellige Fonds		0	
			5875.68
c. Renter af Kassebeholdningen			1000.00
d. Strafrenter i Henhold til Lov Nr. 73 af 29de Marts 1924 § 27 og Lov Nr. 149 af 10de April 1922 § 38			2000.00
e. Renter af Driftskapitalerne til Gas-, Vand og Elektricitetsværkerne m. m.			0
f. Andel i Amtskommunefondens Renter			3500.00
g. De i Specialregnskaberne beregnede Renter af Anlægs kapitaler:			
1. Købstadens Jorder og Skov		11301.37	
2. Købstadens Beboelsesejendomme		16396.65	
3. Gasværk.		27872.84	
4. Elektricitetsværk		77397.57	
5. Vandværk		27275.19	
6. Slagtehus		7504.00	

Overføres 167747.62 12375.68

	Kr.	Kr.
	Overført 167747.62	12375.68
7. Badeanstalt	743.50	
8. Administrationsbygning	2475.00	
9. Forsørgelsesanstalt	935.85	
10. Alderdomshjem	21602.28	
11. Skolevæsenets Ejendomme	33643.40	
12. »Søholm«	4250.00	
13. Rets- og Politivæsenets Ejendomme	0	
14. Sygehus	0	
15. Gader, Veje og Kloaker	2500.00	
16. Brandvæsen	732.10	
17. Militæretablisementer	0	
18. De offentlige Lystanlæg	0	
19. Begravelsesvæsenet	3263.73	
20. Toiletbygning	336.00	
21. Kommunens Andel i Raadhuset	1441.45	
	<hr/>	239670.93

Udgift:

a. Renter af faste og midlertidige Laan:

1. Bornholms Spare- og Laanekasse	31.82
2. Samme	21.35
3. Samme	23.29
4. Nationalbanken	1478.40
5. Livsforsikringsselskabet »Hafnia«	8417.07
6. Amtskommunefonden	362.97
7. Bornholms Spare- og Laanekasse	1394.46
8. Samme	107.78
9. Sjællands Stifts offentlige Midler	505.33
10. Samme	765.68
11. Kommune Kreditforeningen	970.00
12. Bornholms Spare- og Laanekasse	3197.08
13. Statsanstalten for Livsforsikring	6994.90
14. Kommune Kreditforeningen	1219.50
15. Bornholms Spare- og Laanekasse	823.42
16. Statsanstalten for Livsforsikring	861.96
17. Bornholms Spare- og Laanekasse	3.38
18. Kommune Kreditforeningen	4091.20
19. Rønne Havn	65.00
20. Dansk Folkeforsikringsanstalt	9581.25
21. Bornholms Spare- og Laanekasse	2037.50
22. Samme	358.52
23. Samme	1324.61

 Overføres 44636.47 252046.61

	Kr.	Kr.
Overført	44636.47	252046.61
24. Bornholms Spare- og Laanekasse	325.00	
25. Rentier A. Pedersen	125.00	
26. Østifternes Kreditforening	34.95	
27. Bornholms Spare- og Laanekasse	5.63	
28. Andel i Sterlinglaan	43002.53	
29. Statslaan til Opførelse af Alderdomshjem . .	5649.50	
30. Korte Sterlinglaan af 1924	139.29	
31. Laan af Handelsbanken (Ejend. Matr.-Nr. 935)	1766.88	
32. Kort Sterlinglaan af 1924	250.00	
33. Andel i Købstadkommunernes Dollarlaan . .	30195.00	
34. Bornholms Spare- og Laanekasse	50.00	
35. Laan af Arbejdsløshedsfonden	323.00	
36. Andel i Dollarlaan	12000.00	
37. Bornholms Spare- og Laanekasse	70.00	
38. Samme	25.00	
39. Samme	50.00	
40. Laan af Arbejdsløshedsfonden	938.79	
41. Samme	670.31	
42. Samme	516.33	
43. Bornholms Spare- og Laanekasse	30.00	
44. Samme	75.00	
45. Samme	600.00	
46. Dansk Ligbrændingsforening	3600.00	
47. Bornholms Spare- og Laanekasse	84.38	
48. Samme	75.00	
49. Avlsbruger Anthon M. Holm	87.50	
50. Statsboligfonden	451.93	
51. Andel i Dollarlaan af 1928	24826.20	
52. Kommune Kreditforeningen	16790.00	
53. Bornholms Spare- og Laanekasse	60.00	
54. Østifternes Kreditforening	12.63	
55. Bornholms Spare- og Laanekasse	1375.25	
56. Professor Bidstrups Dødsbo	512.94	
57. Bornholms Spare- og Laanekasse	119.38	
58. Samme	60.00	
59. Keramisk Forbund	1750.00	
60. Købstadkommunernes Konverteringslaan . .	18375.74	
61. Pensionsfonden	5737.50	
		215397.13
b. Renter, som er tilskrevet (henlagt) Fonds . . .		0
		<u>36649.48</u>

	Kr.	Kr.	Kr.
Konto II A. Købstadens Jorder (Bilag 2).			
1. Købstadens Skov.			
	Indtægt.		
1. Salg af Skoveffekter	4800.00		
2. Leje- og Forpagtningsafgifter m. v.	510.00		
3. Salg af Ler	800.00		
	<hr/>	6110.00	
	Udgift.		
1. Kulturarbejder	400.00		
2. Skovningsarbejder	2500.00		
3. Lønninger	3357.60		
4. Pensionsfondstilskud	158.40		
5. Vedligeholdelse af Bygninger . .	300.00		
6. Forskellige Arbejder	400.00		
7. Skatter og Assurance	400.00		
8. Andre Udgifter	336.05		
9. Renter 5 % af 101159 Kr.	5057.95		
10. Afskrivning	200.00		
	<hr/>	13110.00	
		<hr/>	÷ 7000.00
2. Have- og Jordlodder:			
	Indtægt.		
1. Haveforeningen »Haabet«	1000.00		
2. Haveforeningen »Solvang«	1650.00		
3. Elektriker Finne	22.50		
4. Ved Zahrtmannsvej	281.50		
5. Automobilforhandler F. Jørgensen .	200.00		
6. Grønthandler Laur. Hansen	250.00		
	<hr/>	3404.00	
	Udgift.		
1. Skatter og Afgifter	160.00		
2. Andre Udgifter	50.00		
3. Renter 5 % af 75300.00 Kr.	3865.00		
	<hr/>	4075.00	
		<hr/>	÷ 671.00
3. Forsørgelsesgaarden.			
	Indtægt.		
1. Mælk og Fløde	7500.00		
2. Haveprodukter	200.00		
3. Salg af Kreaturer, Kalve og Svin .	3500.00		
4. Værdien af de paa Anstalten anvendte Landbrugsprodukter	900.00		
5. Andre Indtægter	800.00		
	<hr/>	12900.00	
	Overføres	12900.00	÷ 7671.00

	Kr.	Kr.	Kr.
	Overført	12900.00	÷ 7671.00
	Udgift.		
1. Lønninger:			
Andel i Bestyrerens Løn	1460.70.		
2 Karle	1300.00		
Forplejning til disse	700.00		
	<u>3460.70</u>		
2. Indkøb af Foderstoffer	2300.00		
3. Indkøb af Kunstgødning o. l.	700.00		
4. Vedligeh. af Bygninger og Inventar	800.00		
5. Skatter og Afgifter	700.00		
6. Andre Udgifter	680.88		
7. Flidsgodtgørelse til Beboerne paa Anstalten	480.00		
8. Forrentning 5 % af 47568.41 Kr.	2378.42		
9. Afskrivning 1 % af Bygninger 20000 Kr.	200.00		
	<u>11700.00</u>		
		<u>1200.00</u>	
		<u>÷ 6471.00</u>	

Konto II B. **Købstadens Beboelsejendomme** (Bilag 3).

1. Matr.-Nr. 72 Bygr., Kirkestræde 32.

	I n d t æ g t:	
1. Lejeindtægt		300.00
	U d g i f t:	
1. Skatter og Afgifter	30.00	
2. Vedligeholdelse	45.00	
3. Renter (5 % af Kr. 1200.00)	60.00	
4. Afskrivning	0.	
5. Andre Udgifter	165.00	
	<u>300.00</u>	

0

2. Matr.Nr. 133 Bygr., Kirkestræde 9.

	I n d t æ g t:	
1. Lejeindtægt		360.00
	U d g i f t:	
1. Skatter og Afgifter	35.00	
2. Vedligeholdelse	65.00	
3. Renter (5 % af Kr. 4000.00)	200.00	
	<u>300.00</u>	
Overføres	300.00	360.00
		0

	Kr.	Kr.	Kr.
Overført	300.00	360.00	0
4. Afskrivning	0		
5. Andre Udgifter	0		
	<hr/>	300.00	
			60.00
3. Matr.-Nr. 170 Bygr., Vimmelskafte 22.			
Indtægt:			
1. Lejeindtægt		540.00	
Udgift:			
1. Skatter og Afgifter	33.00		
2. Vedligeholdelse	67.00		
3. Renter (5 % af Kr. 5400.00)	270.00		
4. Afskrivning	70.00		
5. Andre Udgifter	0		
	<hr/>	440.00	
			100.00
4. Matr.-Nr. 187 Bygr., Klingegade 7.			
Indtægt:			
1. Lejeindtægt		96.00	
Udgift:			
1. Skatter og Afgifter	15.00		
2. Vedligeholdelse	30.00		
3. Renter (5 % af Kr. 500.00)	25.00		
4. Afskrivning	0		
5. Andre Udgifter	0		
	<hr/>	70.00	
			26.00
5. Matr.-Nr. 202 Bygr., Hedningestræde 8.			
Indtægt:			
1. Lejeindtægt		560.00	
Udgift:			
1. Skatter og Afgifter	40.00		
2. Vedligeholdelse	80.00		
3. Renter (5 % af Kr. 6000.00)	300.00		
4. Afskrivning	75.00		
5. Andre Udgifter	0		
	<hr/>	495.00	
			65.00
6. Matr.-Nr. 267 a Bygr., Skarpegade 12.			
Indtægt:			
1. Lejeindtægt		270.00	
Udgift:			
1. Skatter og Afgifter	25.00		
Overføres	25.00	270.00	251.00

	Kr.	Kr.	Kr.
Overført	25.00	270.00	251.00
2. Vedligeholdelse	50.00		
3. Renter (5 % af Kr. 2500.00) . . .	125.00		
4. Afskrivning	0		
5. Andre Udgifter	0		
	<u>200.00</u>		
7. Matr.-Nr. 270 a, 286 b Bygr., Skarpegade 11.			70.00
Indtægt:			
1. Lejeindtægt.		312.00	
Udgift:			
1. Skatter og Afgifter	30.00		
2. Vedligeholdelse	32.00		
3. Renter (5 % af Kr. 5000.00) . . .	250.00		
4. Afskrivning	0		
5. Andre Udgifter	0		
	<u>312.00</u>		
8. Matr.-Nr. 296 c Bygr., Almegade 11.			0
Indtægt:			
1. Lejeindtægt.		336.00	
Udgift:			
1. Skatter og Afgifter	23.00		
2. Vedligeholdelse	258.30		
3. Renter (5 % af Kr. 1094.02) . . .	54.70		
4. Afskrivning	0		
5. Andre Udgifter	0		
	<u>336.00</u>		
9. Matr.-Nr. 330 Bygr., Soldaterstræde 10.			0
Indtægt:			
1. Lejeindtægt		420.00	
Udgift:			
1. Skatter og Afgifter	27.00		
2. Vedligeholdelse	50.05		
3. Renter (5 % af Kr. 5539.08) . . .	276.95		
4. Afskrivning	0		
5. Andre Udgifter.	0		
	<u>354.00</u>		
10. Matr.-Nr. 370 Bygr., Ll. Madsegade 4.			66.00
Indtægt:			
1. Lejeindtægt.		600.00	
	<u>Overføres</u>	<u>600.00</u>	<u>387.00</u>

	Kr.	Kr.	Kr.
	Overført	600.00	387.00
Udgift:			
1. Skatter og Afgifter	100.00		
2. Vedligeholdelse	0		
3. Renter (5 %/o Kr. 10000.00)	500.00		
4. Afskrivning	0		
5. Andre Udgifter.	0		
	<hr/>	600.00	
		<hr/>	0
11. Matr.-Nr. 430 Bygr., Ll. Madsegade 19.			
Indtægt:			
1. Lejeindtægt		300.00	
Udgift:			
1. Skatter og Afgifter	22.00		
2. Vedligeholdelse	50.00		
3. Renter (5 %/o af Kr. 3000.00)	150.00		
4. Afskrivning	0		
5. Andre Udgifter	0		
	<hr/>	222.00	
		<hr/>	78.00
12. Matr.-Nr. 505 og 507 Bygr., Snorregade 1 og 5.			
Indtægt:			
1. Lejeindtægt		268.00	
Udgift:			
1. Skatter og Afgifter	41.00		
2. Vedligeholdelse	70.00		
3. Renter (5 %/o af Kr. 2600.00)	130.00		
4. Afskrivning	0		
5. Andre Udgifter	0		
	<hr/>	241.00	
		<hr/>	27.00
13. Matr.-Nr. 511 e Bygr., Snorregade 13.			
Indtægt:			
1. Lejeindtægt		420.00	
Udgift:			
1. Skatter og Afgifter	35.00		
2. Vedligeholdelse	85.50		
3. Renter (5 %/o af Kr. 4000.00)	200.00		
4. Afskrivning	0		
5. Andre Udgifter	0		
	<hr/>	320.00	
		<hr/>	100.00
	Overføres		592.00

		Overført	592.00
14. Matr.-Nr. 525 Bygr., St. Torv og Torvegade.			
	Indtægt:		
1. Lejeindtægt.		6800.00	
	Udgift:		
1. Skatter og Afgifter	100.00		
2. Vedligeholdelse	500.00		
3. Renter (5 % af Kr. 87000.00)	4350.00		
4. Afskrivning	0		
5. Andre Udgifter	0		
		<u>4950.00</u>	
			1850.00
15. Matr.-Nr. 656 Bygr., Møllegade 18.			
	Indtægt:		
1. Lejeindtægt.		144.00	
	Udgift:		
1. Skatter og Afgifter	22.00		
2. Vedligeholdelse	20.00		
3. Renter (5 % af Kr. 1700.00)	85.00		
4. Afskrivning	0		
5. Andre Udgifter	0		
		<u>127.00</u>	
			17.00
16. Matr.-Nr. 689 a Bygr., Marie Koefoeds Vej.			
	Indtægt:		
1. Lejeindtægt.		2890.00	
	Udgift:		
1. Skatter og Afgifter	520.00		
2. Vedligeholdelse	500.00		
3. Renter (5 % af Kr. 50000.00)	2500.00		
4. Afskrivning	0		
5. Andre Udgifter.	0		
		<u>3520.00</u>	
			÷ 630.00
17. Matr.-Nr. 749 b Bygr., Kajstræde 10.			
	Indtægt:		
1. Lejeindtægt.		300.00	
	Udgift:		
1. Skatter og Afgifter	22.00		
2. Vedligeholdelse	50.00		
3. Renter (5 % af Kr. 4050.60)	200.00		
4. Afskrivning	0		
5. Andre Udgifter.	0		
		<u>272.00</u>	
			28.00
		Overføres	1857.00

	Kr.	Kr. Overført	Kr.
18. Matr.-Nr. 796 Bygr., Sletten 14.			1857.00
I n d t æ g t:			
1. Lejeindtægt		180.00	
U d g i f t:			
1. Skatter og Afgifter	35.00		
2. Vedligeholdelse	30.00		
3. Renter (5 % af Kr. 2300.00)	115.00		
4. Afskrivning	0		
5. Andre Udgifter	0		
	180.00		
			0
19. Matr.-Nr. 964 Bygr., Bødkegænget 7.			
I n d t æ g t:			
1. Lejeindtægt		144.00	
U d g i f t:			
1. Skatter og Afgifter	25.00		
2. Vedligeholdelse	0		
3. Renter (5 % af Kr. 1400.00)	70.00		
4. Afskrivning	0		
5. Andre Udgifter	0		
	95.00		
			49.00
20. Matr.-Nr. 1179 Bygr., Fiskerbakken 2.			
I n d t æ g t:			
1. Lejeindtægt		144.00	
U d g i f t:			
1. Skatter og Afgifter	16.00		
2. Vedligeholdelse	48.00		
3. Renter (5 % af Kr. 1400.00)	70.00		
4. Afskrivning	0		
5. Andre Udgifter	0		
	134.00		
			10.00
21. Matr.-Nr. 1232 av Bygr., Eginggade 3.			
I n d t æ g t:			
1. Lejeindtægt		660.00	
U d g i f t:			
1. Skatter og Afgifter	40.00		
2. Vedligeholdelse	50.00		
3. Renter (5 % af Kr. 9300.00)	465.00		
	555.00		
Overføres	555.00	660.00	1916.00

	Kr.	Kr.	Kr.
Overført	555.00	660.00	1916.00
4. Afskrivning	95.00		
5. Andre Udgifter	0		
	<u> </u>	650.00	
			10.00
22. Matr.-Nr. 1388 o Bygr., Nordøstvej 8.			
Indtægt:			
1. Lejeindtægt.		420.00	
Udgift:			
1. Skatter og Afgifter	30.00		
2. Vedligeholdelse	20.00		
3. Renter (5 % af Kr. 4000.00)	200.00		
4. Afskrivning	0		
5. Andre Udgifter	0		
	<u> </u>	250.00	
			170.00
23. Matr.-Nr. 47 udb., Ll. Sejersgaard.			
Indtægt:			
1. Lejeindtægt.		1128.00	
Udgift:			
1. Skatter og Afgifter	72.00		
2. Vedligeholdelse	300.00		
3. Renter (5 % af Kr. 10000.00)	500.00		
4. Afskrivning	250.00		
5. Andre Udgifter	0		
	<u> </u>	1122.00	
			6.00
24. Matr.-Nr. 271 c udb., Kapelvej 65.			
Indtægt:			
1. Lejeindtægt.		578.00	
Udgift:			
1. Skatter og Afgifter	76.00		
2. Vedligeholdelse	200.00		
3. Renter (5 % af Kr. 9000.00)	450.00		
4. Afskrivning	0		
5. Andre Udgifter	0		
	<u> </u>	726.00	
			÷ 148.00
25. 4 Træhuse ved Lundens Minde.			
Indtægt:			
1. Lejeindtægt.		1200.00	
	<u> </u>		
Overføres	1200.00	1954.00	

		Kr.	Kr.	Kr.
	Overført	3180.80	4556.00	267500.00
	Fragaar for Bolig . . .	326.80		
			2854.00	
3.	Fast ansatte Arbejdere .	43656.00		
	→ Refusion f. Vandværket	2500.00		
			41156.00	
4.	Søndagsvagter, Overarbejde og løst antagne Arbejdere		8000.00	
5.	Aflæsning og Opkrævning		4100.00	
				60666.00
b.	Tilskud til Pensionsfond (og direkte udbetalte Pensioner)			
	1. Pensionsfonden	2376.00		
	2. Inkassator Petersens Enke	734.00		
	3. Fhv. Gasværksarbejder Kr. Larsen .	2438.00		
				5548.00
c.	Forsikringer, Skatter og Afgifter		3000.00	
d.	Kontorhold (herunder Tilskud til Byens Bestyrelse)		7000.00	
e.	Kul, Olie m. v.			
	1. Kul 3400 Tons a 25 Kr.	85000.00		
	2. Olie, Tvist, Petroleum m. m.	2000.00		
	3. Rensemasse	1500.00		
	4. Vand	1000.00		
	5. Elektricitet	1500.00		
				91000.00
f.	Vedligeholdelse af Bygninger og Plads		1500.00	
g.	Vedligeholdelse af Maskiner og Inventar:			
	1. Ovne	15000.00		
	Afholdes af Fornyelsesf.	15000.00		
			0	
	2. Maalere	1500.00		
	3. Værktøj, Maskiner og Inventar . . .	3500.00		
	4. Beholdere	1000.00		
				6000.00
h.	Vedligeholdelse af Ledninger		2000.00	
i.	Nyanskaffelser, der afh. af Aarets Driftsindtægter:			
	1. Maalere med Tilbehør	3200.00		
	2. Stikledninger	1000.00		
	3. Hovedledninger	500.00		
	4. Værktøj, Tjæretønder og Inventar .	7700.00		
				12400.00
k.	Andre Udgifter:			
	1. Vedligeholdelse af Tjæretønder . .	700.00		
	2. Omkostninger ved Kokssalg	2000.00		
	Overføres	2700.00	189114.00	267500.00

	Kr.	Kr.	Kr.
Overført	2700.00	189114.00	267500.00
3. Rabat p. Koks til Aldersrentenydere	4500.00		
4. Andre Udgifter	3000.00		
		102000.0	
l. Renter af Driftskapital		0	
m. Renter (5 % af Kr. 557456.80)		27872.84	
n. Afskrivning (4 % af Kr. 595423.52)		23816.94	
o. Henlæggelse til Fornyelsesfond		0	
			251003.78
			<u>16496.22</u>

Konto III B. Elektricitetsværket (Bilag 5).

Indtægt.

a. Elektricitet til Byens Belysning		195.00	
b. Salg af Elektricitet:			
1. Belysning:			
Jævnstrøm 380000 K.W.h	190000.00		
Vekselstrøm 6700 K.W.h	4630.00		
			194630.00
2. Til teknisk Brug:			
Jævnstrøm 335000 K.W.h			
a 17,3 Øre	57955.00		
Vekselstrøm.			
Vandværket 110000K.W.h			
a 10 Øre	11000.00		
Egne Forbrugere 21000			
K.W.h a 37 og 35 Øre	7585.00		
Industri 485000 K.W.h	47900.00		
			124440.00
3. Salg til andre Værker og Forsyningsselskaber:			
Oplandets Transformatorstationer 203000 K.W.h			
27 Øre	54810.00		
Elektricitetsværker a 21.6 Ø.	8640.00		
			63450.00
4. Maalerleje	0		
			382520.00
c. Salg af Varme:			
1. Vestre Skole	800.00		
2. Teknisk Skole	900.00		
3. Amtsbiblioteket	500.00		
Overføres	2200.00	382715.00	

	Kr.	Kr.	Kr.	Kr.
	Overført	2200.00	382715.00	
4. Bornholms Telefonselskab		700.00		
5. Rønne Apotek		800.00		
6. Bornholms Museum		1000.00		
			<u>4700.00</u>	
d. Tilsyn med Højspændingsledninger				900.00
e. Andre Indtægter				<u>2000.00</u>
				<u>390315.00</u>

Udgift:

a. Lønninger:				
1. Bestyrelsen ($\frac{1}{4}$ 1925)	6499.20			
Fragaar for Bolig	516.00			
		<u>5983.20</u>		
2. Maskinmesteren ($\frac{1}{6}$ 1923)	6073.20			
3. 2 Assistenten ($\frac{1}{8}$ 1926 og $\frac{1}{5}$ 29)	7956.00			
4. Maskinpassere	14440.80			
5. Medhjælper	6929.60			
6. For forskudt Arbejdstid	3007.20			
7. Aflæsning og Opkrævning	4200.00			
		<u>48590.00</u>		
b. Tilsk. til Pensionsfond (og direkte udbet. Pensioner):				
1. Pensionsfonden	1903.00			
2. Fhv. Bestyrer Olsen	3688.00			
3. Fhv. Medhjælper Samson	1745.08			
4. Inkassator Petersens Enke	733.92			
		<u>8070.00</u>		
c. Forsikring, Skatter og Afgifter m. v.			3800.00	
d. Kontorhold (herunder Tilskud til Byens Bestyrelse)			7000.00	
e. Brændselolie, Smørelie, Tvist m. v.:				
1. Brændselolie	61200.00			
2. Gas	1500.00			
3. Smørelie	4600.00			
4. Tvist, Vand, Syre m. m.	2800.00			
		<u>70700.00</u>		
f. Køb af Elektricitet fra andre Værker			0	
g. Vedligeholdelse af Bygninger og Plads			1000.00	
h. Vedligeholdelse af Maskiner og Inventar:				
1. Batteri	600.00			
2. Maskiner og Tavler	5500.00			
3. Værktøj og Inventar	500.00			
		<u>6600.00</u>		
i. Vedligeholdelse af:				
1. Lavspændingsledninger	5500.00			
		<u>5500.00</u>		
Overføres	5500.00	145760.00	390315.00	

	Kr.	Kr.	Kr.
Overført	5500.00	145760.00	390315.00
2. Højspændingsledninger	3000.00		
3. Maalere.	500.00		
		9000.00	
k. Nyanskaffelser, der afh. af Aarets Driftsindtægter			
1. Udvidelse af Ledningsnettet	10000.00		
2. Udvidelse af Stikledninger	1000.00		
3. Nyt Værktøj og Inventar.	4000.00		
4. Nye Maalere	4000.00		
		19000.00	
l. Andre Udgifter		4000.00	
m. Renter af Driftskapital		0	
n. Renter af Anlægs kapital, 5 % af Kr. 1547951.44		77397.57	
o. Afskrivning, 5 % af 1684247.53		84212.38	
p. Henlæggelser til Fornylsesfond		0	
		339369.95	
		<u>50945.05</u>	

Konto III C. Vandværket (Bilag 6).

	Indtægt.		
a. Vandafgift efter Assurance	45500.00		
b. Afgift af Vandhaner	7300.00		
c. Vand til Husholdningsbrug efter Maaler	0		
d. Afgift af Vandklosetter	11200.00		
e. Maalerleje	2100.00		
f. Vand til Næringsbrug efter Overenskomst	2300.00		
g. Vand til Byggeforetagender	500.00		
h. Andre Indtægter	600.00		
i. Vand efter Maaler	25000.00		
k. Havevanding	3500.00		
		98000.00	
	Udgift.		
a. Lønninger:			
1. Bestyreren	1690.80		
2. Assistenten	1590.20		
3. Maskinpasseren ($\frac{1}{10}$ 1910)	4305.60		
÷ Bolig	276.00		
		4029.60	
4. Aflæsning og Opkrævning	550.40		
5. Refusion til Gasværket (Arbejds løn)	2500.00		
		10361.00	
		<u>10361.00</u>	
Overføres	10361.00	98000.00	

	Kr.	Kr.	Kr.
	Overført	10361.00	98000.00
b. Tilsk. til Pensionsfond (og direkte udbet. Pensioner)		323.60	
c. Forsikringer, Skatter, Afgifter m. v.		1000.00	
d. Kontorhold (herunder Tilskud til Byens Bestyrelse)		1000.00	
e. Kul, Olie m. v. samt Belysning:			
1. Olie, Petroleum, Tvist	300.00		
2. Elektricitet	11200.00		
		<u>11500.00</u>	
f. Vedligeholdelse af Bygninger		500.00	
g. Vedligeholdelse af Maskiner m. v.		1500.00	
h. Vedligeholdelse af Ledninger		4000.00	
i. Nyanskaffelser, der afh. af Aarets Driftsindtægter:			
1. Boringer, Brønde og Filtre	5000.00		
2. Hovedledninger	500.00		
3. Stikledninger	1700.00		
4. Maalere	1000.00		
5. Maskiner, Værktøj og Inventar:			
Sandvaskemaskine	1200.00		
Andre	1800.00		
		<u>3000.00</u>	
		11200.00	
k. Andre Udgifter		2000.00	
l. Renter af Driftskapital		0	
m. Renter af Anlægskapital, 5 % af Kr. 545503.77		27275.00	
n. Afskrivning 3 % af Kr. 578408.27		17352.25	
o. Henlæggelser til Fornyelsesfond		2588.56	
p. Vedligeh. af Boringer, Brønde, Filteranlæg		7000.00	
q. — » Maalere		400.00	
		<u>98000.00</u>	
			<u>0</u>

Konto III D. **Det offentlige Slagtehus** (Bilag 7).

Indtægt:		
a. Slagteafgift ved Hjemmeslagtning	25757.00	
b. Kontrolafgift » Eksportslagtning	3569.00	
c. Andre Afgifter: Foderafgift	12.00	
d. Gødningssalg	288.00	
e. Andre Indtægter: Vejning af levende og slagtede Kreaturer	910.00	
		<u>30536.00</u>
	Overføres	30536.00

	Kr.	Kr.
	Overført	30536.00
	Udgift:	
a. Lønninger	13360.00	
b. Tilskud til Pensionsfond (og direkte udbetalte Pensioner)	480.00	
c. Forsikring, Skatter og Afgifter	400.00	
d. Kontorhold (herunder Tilskud til Byens Bestyrelse)	600.00	
e. Brændsel, Belysning og Vand	1800.00	
f. Vedligeholdelse af Bygninger	500.00	
g. — » Maskiner og Inventar	1000.00	
h. Nyanskaffelser, der afholdes af Aarets Driftsindtægter	300.00	
i. Andre Udgifter (Foder, Stempelsvæerte, Mærker, Patroner, Sæbe og andet Rengøringsmateriale)	800.00	
k. Renter af Anlægskapital, 5 %/o Kr. 150080.00	7504.00	
l. Afskrivning 2 %/o af Kr. 156000.00	3120.00	
m. Henlæggelser til Fornylsesfond	0	
n. Vikar for Stadsdyrlæge og Opsynsmand i Ferie	300.00	
o. Vedligeholdelse af Vej	100.00	
		30264.00
		<u>272.00</u>

Konto III E. Varmtvandsbadeanstalten (Bilag 8).

	Indtægt:	
a. Salg af Badebilletter	6400.00	
b. Tilskud fra Sparekassen	150.00	
		6550.00
	Udgift:	
a. Lønninger:		
1. Bademesteren ($\frac{1}{10}$ 1912)	3855.60	
2. Medhjælp	900.00	
		4755.60
b. Tilskud til Pensionsfond (og direkte udbetalte Pensioner)	193.00	
c. Brændsel og Belysning	200.00	
d. Vandafgift, Sæbe, Vask m. v..	300.00	
e. Rengøring	100.00	
f. Skatter og Afgifter	50.00	
g. Vedligeholdelse	500.00	
h. Andre Udgifter	303.40	
i. Renter, 5 %/o af Kr. 14884.58	743.00	
k. Afskrivning, 3 %/o af Kr. 26483.58	804.50	
		7950.00
		<u>÷1400.00</u>

	Kr.	Kr.
Konto III F. Toiletbygningen (Bilag 9).		
Indtægt:		
a. Ved Automaten		200.00
Udgift:		
a. Rengøring og Pasning	360.00	
b. Vandafgift.	100.00	
c. Belysning	40.00	
d. Andre Udgifter	50.00	
e. Forrentning, 5 % af Kr. 6720.00	336.00	
f. Afskrivning, 4 % af Kr. 7000.00	280.00	
		<u>1166.00</u>
		<u>÷ 966.00</u>

Konto IV. Afgifter af fast Ejendom (Bilag 10).

a. Faste aarlige Afgifter, som ved Salg af kommunale Ejendomme ere paalagte disse	<u>300.00</u>
---	---------------

Konto V. Afgifter og Kendelser iflg. Næringsloven m. fl. Love (Bilag 11).

a. Kendelser for Næringsadkomster	2400.00	
b. Andel i Afgiften paa Omsætningen af stærke Drikke i Henhold til Lov Nr. 83 af $\frac{22}{3}$ 1930		7000.00
c. Afgifter ifølge Beværterloven		60.00
d. Bøder i Henhold til Næringslovens § 75		0
e. Indtægt ifølge Lov af 1ste Marts 1889 om Handelsregistre		40.00
f. Afgift af Hunde i H. til Lov af 18de April 1925	2800.00	
Fragaar Udgifter	40.00	
		<u>2760.00</u>
g. Kommunens Andel af Forlystelsesskat		7800.00
h. Kommunens Andel af Afgift for Biografteaterbevilling		666.00
i. Afgifter for Jagttegn		650.00
k. Indtægt ved frivillige Svendeprøver	24.00	
Fragaar Udgift	24.00	
		<u>0</u>
l. Gebyr for Oplysninger fra Folkeregistret		50.00
m. Afgifter af Motorkøretøjer		30000.00
n. Gebyr for Udskrift af Ægteskabsbogen		10.00
		<u>51436.00</u>

Konto VI. Tilskud fra Staten i H. t. Lov Nr. 85 af $\frac{15}{5}$ 1903 (Bilag 12).

a. Tilskud for Aaret 1931—32	<u>6700.00</u>
--	----------------

	Kr.	Kr.
Konto VII. Koncessionsafgifter (Bilag 13).		
a. Afgift af Benzintankanlæg		300.00

Konto VIII. **Forskellige andre Indtægter** (Bilag 14).

a. Bøder, herunder Skattebøder		100.00
b. Skolemulkter		30.00
c. Gebyr i Henhold til Bygningslovgivningen		500.00
d. Kursgevinst ved Indkøb af Obligationer til Afdrag paa Gæld		1000.00
e. $\frac{1}{4}$ % Afgift af Løsøreauktioner		50.00
f. Refusion af Afdrag paa Kirkelaan		661.42
		<u>2341.42</u>

Konto IX. **Paalignede Skatter** (Bilag 15).

a. Ejendomsskatter:		
1. Grundskyld	41535.00	
2. Ejendomsskyld	34735.00	
3. Grundværdistigningsskyld	0	
4. Dækningsafgift	2280.00	
	<u>78550.00</u>	
Fragaar: Det til Statskassen betalte Beløb:		
a. Grundskyld til Staten	6400.00	
b. Ejendomsskyld til Staten	11300.00	
	<u>17700.00</u>	
		60820.00
b. Skat af Aktieselskaber	18600.00	
Fragaar: Andre Kommuners Andel	2000.00	
	<u>16600.00</u>	
		2200.00
c. Skat til Kommunen som Erhvervskommune		2200.00
d. Personlig Kommuneskat	872622.05	
Fradrag i H. t. § 14 i Lov af 29. Marts 1924	3000.00	
	<u>869622.05</u>	
Uerholdelige Skatter	40000.00	
	<u>829622.05</u>	
		<u>909242.05</u>

Driftsudgifter.

	Kr.	Kr.
Konto XI. Byens Bestyrelse i Almindelighed (Bilag 16).		
1. Lønninger:		
a. Borgmesterens Vederlag	7800.00	
b. Byraadssekretærens Løn	} (¹ / ₁ 1898)	7727.00
c. Kommunebogholderens Løn		
d. Kommunekassererens Løn (¹ / ₇ 1925)	6007.00	
e. Stadskonduktørens Løn (¹ / ₄ 1919)	5406.00	
f. 5 Assisterter	19900.00	
	<hr/>	46840.00
2. a. Tilsk. til Pensionsf. (og direkte udbet. Pensioner)	3540.00	
b. Lovpligtig Ulykkes- og Kautionsforsikring	200.00	
	<hr/>	3740.00
3. Udgifter til Skatters Paaligning og Opkrævning:		
a. Skatteseekretærens Løn	1800.00	
b. Kontoristens Løn	2500.00	
c. Ekstra Medhjælp	750.00	
d. Opkrævernes Løn	6200.00	
e. Pantefogedens Løn	2500.00	
f. Annoncer	650.00	
g. Papir, Porto, Telefon	2000.00	
h. Udgifter ved Ligningskommissionens Møder	500.00	
i. Uforudsete Udgifter	200.00	
k. Pantevidne og Afhentning	900.00	
l. Gebyrer m. m. i Anledning af Udpantning	200.00	
	<hr/>	18200.00
Fragaar Indtægter:		
Statskassens Godtgørelse f. Opkrævning af Statsskatter m. m.	2500.00	
Indgaaede Pantegebyrer eller andre Gebyrer	1600.00	
	<hr/>	4100.00
	<hr/>	14100.00
	Overføres	64680.00

	Kr.	Kr.
	Overføres	64680.00
4. Kontorholdsudgifter:		
a. Borgmesterkontoret	4000.00	
b. Kæmnerkontoret	}	
c. Folkeregistrets Førelse	200.00	
d. Stadsconductørens Kontor	700.00	
e. Revision	2500.00	
	<hr/>	7400.00
5. Administrationsbygning:		
a. Vedligeholdelse af Bygninger og Inventar . .	1100.00	
b. Renholdelse	2900.00	
c. Belysning og Brændsel	900.00	
d. Skatter og Assurance	212.55	
e. Andre Udgifter	300.00	
f. Forrentning 5 % af Kr. 49500.00	2475.00	
g. Afskrivning 1 % af Kr. 50000.00	500.00	
h. Tilskud til Raadhusets Drift	150.00	
i. Forrentn. af Andel i Raadhus 5 % af Kr. 28829.00	1441.45	
k. Afskrivning paa samme 1 % af Kr. 29120.00	291.00	
	<hr/>	10270.00
6. Andre Udgifter.		
a. Fejltællingspenge	550.00	
b. Annoncer og Tryksager	4000.00	
	<hr/>	4550.00
		86900.00
7. Fragaar Indtægter.		
a. Tilskud fra Gasværket	6000.00	
b. — » Vandværket	1000.00	
c. — » Elektricitetsværket	6000.00	
d. — » Havnen	8900.00	
	<hr/>	21900.00
		<hr/>
		65000.00

Konto XII. Det almindelige Forsørgelsesvæsen (Bilag 17).

1. Lønninger:		
a. Andel i Fuldmægtigens Løn	4236.80	
b. Andel i Undersøgerens Løn	2262.24	
	<hr/>	6499.04
2. a. Tilskud til Pensionsfond (og direkte udbetalte Pensioner)	387.52	
b. Ulykkesforsikring	0	
	<hr/>	387.52
	<hr/>	<hr/>
	Overføres	6886.56

	Kr.	Kr.
3. Kontorholdsudgifter	Overført	6886.56
		2013.44
4. Udgifter ved trængendes Forsørgelse:		
a. Understøttelse med Fattighjælps Virkning:		
1. Forsørgelsesberettigede i Kommunen.		
a. Kontant Understøttelse	11000.00	
b. Naturalier, Beklædning, Brændsel m. v.	900.00	
c. Beregnet for Ophold paa Forsørgelses-		
anstalten	3400.00	
d. Kur og Pleje i Sygdomstilfælde	2200.00	
e. Plejebørn	4000.00	
f. Forskudsvis udlagte Under-		
holdsbidrag	12000.00	
÷ tilbagebetalt af bidragsplig-		
tigel	6500.00	
	<u>5500.00</u>	
g. Husleje	1000.00	
	<u>28000.00</u>	
Fragaar tilbagetalte Understøttelser	2000.00	
	<u>26000.00</u>	26000.00
2. Forsørgelsesberettigede i andre Kommuner		
(derunder Personer, som forsørges for Stats-		
kassens Regning eller i H. t. Fattiglovens § 27):		
a. Kontant Understøttelse	16000.00	
b. Naturalier, Beklædning, Brændsel m. v.	1500.00	
c. Medicin samt Kur og Pleje	2000.00	
d. Beregnet for Ophold paa Forsørgelses-		
anstalten	4400.00	
e. Plejebørn	1100.00	
f. Hjemsendelsesudgifter	100.00	
g. Husleje	2000.00	
h. I H. t. Fattiglovens § 27	33000.00	
	<u>60100.00</u>	
Fragaar Refusioner vedr. Konto 4. a. 1—2:		
Fra Statskassen	0	
Fra fremmede Kommuner og		
Amtsfonden	53000.00	
Fra private	1500.00	
	<u>54600.00</u>	
		5500.00
b. Understøttelser uden Fattighjælps Virkning:		
1. Fattiglovens § 44.		
a. Lægehjælp	2000.00	
	<u>2000.00</u>	
	Overføres	40400.00

	Kr.	Kr.	Kr.
	Overført	2000.00	40400.00
b. Fødselshjælp		200.00	
c. Begravelseshjælp		1000.00	
		<u> </u>	3200.00
2. Fattiglovens § 61.			
a. Sindssyge		12000.00	
b. Aandssvage		3700.00	
c. Blinde		1700.00	
d. Døvstumme		0	
e. Tuberkulosepatienter		1500.00	
f. Kræft- og andre Patienter		500.00	
g. Epileptikere		500.00	
h. Vanføre og lemlæstede		3000.00	
		<u> </u>	22900.00
3. Fattiglovens § 63.			
a. Fortsat Sygekassehjælp		4500.00	
b. Understøttelse til kronisk Syge		12000.00	
		<u> </u>	16500.00
4. Tuberkuloseloven (Forsørgelse af de paa aner- kendte Anstalter indlagte Tuberkulosepatien- ters Familie).			300.00
5. Fabriklov § 29. (Understøttelse til kvindelige Arbejdere i Anledning af Nedkomst).			100.00
6. Epidemilov § 35. (Vederlagsfri Behandling for Fnat, men ikke Desinfektionsudgifter).			100.00
7. Ulykkesforsikringslov § 23. (Understøttelse til tilskadekomne).			200.00
8. Understøttelser i H. t. Invalideforsikringslovens §§ 22 og 26.			<u>1200.00</u>
Fragaar Refusioner vedr. Konto 4. b. 1—8:			44500.00
Fra Staten		0	
Fra andre Kommuner (derunder Ref. iflg. Cancellicirk. $\frac{6}{11}$ 1830).		6000.00	
Fra Amtsrepartitionsfonden til sinds- syge, abnorme m. m		8200.00	
Fra private		200.00	
		<u> </u>	14400.00
			<u> </u>
9. Forskud paa Invaliderente.			30100.00
10. Udgifter i H. t. Værgeraadsloven.			300.00
c. Udbetalte Refusioner til fremmede Kommuner:			
Med Fattighjælps Virkning		10000.00	
Uden Fattighjælps Virkning		5000.00	
		<u> </u>	15000.00
			<u> </u>
	Overføres		86800.00

	Kr.	Kr.	Kr.
5. Tilskud til Forsørgelseshjem i andre Kommuner.		Overført	86800.00
6. Forsørgelsesanstalten:			0
a. Lønninger:			
1. Bestyreren (1/11 1926)	4233.60		
÷ Forplejning, Bolig	1488.60		
	<u> </u>	2745.00	
2. 2 Køkkenpiger		920.00	
3. Tilskud til Pensionsfond (og direkte udbetalte Pensioner).		176.40	
		<u> </u>	3841.40
÷ Forsørgelsesgaardens Andel	1460.70		
	<u> </u>		2380.70
b. Brændsel og Belysning		1500.00	
c. Forplejning, 7100 Forplejningsdage a 92 Øre		6532.00	
d. Medicin og Lægehonorar		300.00	
e. Vask og Rengøring		600.00	
f. Andre Udgifter		351.45	
g. Forrentning (5 % af Kr. 18717.09).		935.85	
h. Afskrivning (1 % af Kr. 20000.00).		200.00	
i. Skatter og Afgifter		100.00	
k. Indkøb af Materialier til Arbejdsafdelingen		0	
l. Vedligeholdelse		500.00	
		<u> </u>	13400.00
Fragaar Indtægter vedr. Forsørgelsesanstalten:			
1. Salg af Produkter	0		
2. Takstmæssig Betaling for Ophold:			
Egne (se XII. 4. a. 1. c.)			
Fremmede (se XII. 4. a. 2. d.) }		10000.00	
3. Forplejning af Forsørgelsesgaardens Personale	700.00		
	<u> </u>	10700.00	
		<u> </u>	2700.00
			<u> </u>
			89500.00

Konto XIII A. Tilskud til den kommunale Hjælpekasse (Bilag 18).

1. Tilskud til Hjælpekassen i H. t. Lov af 29. April 1913	100000.00
2. Fragaar Tilskud fra Staten for Aaret 1930—31	3000.00
	<u> </u>
	97000.00

	Kr.
Konto XIII B. Tilskud til Sygekasser (Bilag 19).	
1. Kontant Tilskud	3000.00
2. Tilskud til ubemidlede Sygekassemedlemmers Kontingent (Sygekasselov af 14. Juli 1927 § 13, 5. Stk.)	900.00
3. Refusioner til anerkendte Sygekasser for kronisk syge Med- lemmer (Lovens § 13, 3. Stk.)	1300.00
4. Tilskud til Sygekassepatienters Kur og Pleje paa Sygehus (Lovens § 14, 4. Stk.)	0
5. Fribefordring i H. t. Lovens § 15	800.00
÷ Godtgørelse fra Sygekasserne	0
	800.00
	6000.00

Konto XIII C. Tilskud til Invalideforsikring (Bilag 20).

1. Tilskud til Invalideforsikringsfonden i H. t. § 5 i Lov af 16. Juli 1927	4800.00
2. Tillæg til Invalidere rentenydere i H. t. § 4 i Lov af 16. Juli 1927	7200.00
3. Tilskud til Invalidere rentenydere over 62 Aar (Lovens § 27)	6000.00
	18000.00

Fragaar:

1. Refusion fra fremmede Kommuner.	2400.00
2. Refusion fra Invalideforsikringsfonden.	0
	2400.00
	15600.00

**Konto XIII D. Udgifter til Arbejdsløshedskasser og Arbejds-
anvisning m. m. (Bilag 21).**

1. Tilskud til anerkendte Arbejdsløshedskasser i H. t. § 13 i Lov af 1. Juli 1927	29000.00
2. Tilskud til Betaling af Medlemsbidrag til Arbejdsløshedskasser	1000.00
3. Bidrag til Arbejdsløshedsfonden.	0
4. Tilskud til Krisefonds i H. t. § 19 i Lov af 1. Juli 1927	1000.00
5. Tilskud til Arbejdsanvisningskontorets Drift i H. t. § 2 i Lov af 1. Juli 1927:	
a. Kontorbestyrerens Løn	4305.60
b. Leje af Kontorlokale	300.00
c. Brændsel, Belysning og Rengøring	300.00
d. Kontorhold	650.00
e. Bladhold og Avertissementer	264.40
f. Tilskud til Pensionsfonden	180.00
	6000.00
Overføres	6000.00
	31000.00

	Overført	Kr.	Kr.
Fragaar:		6000.00	31000.00
Refusion fra Amtsfonden $\frac{1}{3}$	2000.00		
Refusion fra Staten $\frac{1}{3}$	2000.00		
Tilskud fra Bornholms Amt til Besty- rerens Løn	800.00		
		<u>4800.00</u>	
			1200.00
6. Udgifter til Uddannelseskursus for arbejdsløse.		1000.00	
÷ Tilskud af Arbejdsløshedsfonden		0	
		<u>1000.00</u>	
			<u>33200.00</u>

Konto XIV. **Aldersrente** (Bilag 23).

1. Udbetalt til Rentenydere.

A. Personer, der er forsørgelsesberettigede i Rønne:

a. Fast Aldersrente	223200.00	
b. Tillæg til Medicin, Bandager og lignende	4000.00	
c. Tillæg til Hospitalsbehandling	3000.00	
d. Personlige Tillæg	13950.00	
e. Lægehjælp	2500.00	
f. Begravelsesudgifter	1487.50	
g. Ophold og Underhold paa Alderdomshjemmet	48362.80	
h. Refusion til fremmede Kommuner	12875.00	
	<u>309375.00</u>	
Indbetaling efter Aldersrentelovens § 7, 5te Stk.	2500.00	
		<u>306875.00</u>

B. Personer, der bor i Rønne og er forsørgelsesberet-
tigede i andre Kommuner:

a. Fast Aldersrente	62400.00	
b. Tillæg til Medicin, Bandager og lignende	2000.00	
c. Tillæg til Hospitalsbehandling	400.00	
d. Personlige Tillæg	3775.00	
e. Lægehjælp	700.00	
f. Begravelsesudgifter	800.00	
g. Ophold og Underhold paa Alderdomshjemmet	15500.00	
	<u>85575.00</u>	
Indbetaling efter Aldersrentelovens § 7, 5te Stk.	575.00	
		<u>85000.00</u>
Refusion fra fremmede Kommuner	63750.00	
		<u>21250.00</u>
		<u>328125.00</u>
Statskassens Tilskud ($\frac{7}{12}$ heraf)		191406.25
		<u>136718.75</u>
		Overføres 136718.75

	Kr.	Kr.	Kr.	Kr.
2. Alderdomshjemmets Drift.			Overført	136718.75
a. Lønninger:				
1. Økonomaen ($\frac{1}{6}$ 1923)	3364.80			
÷ Ophold og Underhold p. Hjemmet $\frac{1}{3}$.	1121.93			
	<u>2242.87</u>			
Personligt Tillæg . . .	310.00			
		<u>2552.87</u>		
2. 9 Piger		5700.00		
3. 1 Natvagt		1200.00		
4. 1 Fyrbøder		600.00		
		<u>10052.87</u>		
b. Lægehonorar og Medicin			3000.00	
c. Tilsk. til Pensionsf. (og direkte udbet. Pensioner)			134.40	
d. Forsikring, Skatter, Afgifter m. v.			1600.00	
e. Ugepenge til Rentenydere			0	
f. Husholdningen, 29600 Forplejningsd. a 92 Ø.			27232.00	
g. Bandager			0	
h. Ekstravagter			0	
i. Renholdelse og Vask			3000.00	
k. Beklædning			300.00	
l. Brændsel og Belysning			8500.00	
m. Vedligeholdelse af Bygninger og Inventar . .			4000.00	
n. Andre Udgifter			727.77	
o. Forrentning (5 % af Kr. 432045.40)			21602.28	
p. Afskrivning			7213.18	
			<u>87362.50</u>	
Fragaar Hjemmets Indtægter.				
1. Bidrag fra Pensionærer		0		
2. Refusionstakst (Takstmæssig Betaling f. Ophold, jfr. 1 A g og B g)	63862.50			
Forskelligt		0		
		<u>63862.50</u>		
			<u>23500.00</u>	
3. Andre Udgifter (Administration m. v.)				
a. Andel i 1ste Fuldmægtigens Løn og Pensionering (Konto XII)			2211.60	
b. Andel i Undersøgerens Løn og Pensionering (Konto XII)			1642.24	
c. Andre Udgifter			427.41	
			<u>4281.25</u>	
4. Brændsel til Aldersrentenydere			0	
			<u>164500.00</u>	

	Kr.	Kr.	Kr.
Konto XIV B. Understøttelser til Børn af Enker (Bilag 24).			
1. Ordinære Understøttelser		9000.00	
Fragaar Refusion fra fremmede Kommuner		1600.00	
			7400.00
2. Refusion til fremmede Kommuner			900.00
			8300.00
Fragaar Tilskud fra Staten ($\frac{1}{2}$ heraf)			4150.00
			<u>4150.00</u>

Konto XV. Skolevæsenet (Bilag 25).

1. Lønninger og Pensioner:			
a. Faste Lærerlønninger		150000.00	
b. Timelærerlønninger		10300.00	
			160300.00
Refusioner fra Statskassen		67900.00	
			92400.00
c. Vikarløn	2000.00		
Fragaar:			
1. Refusion fra Skolefon-			
den	1000.00		
2. — » Lærerpers.	0		
		1000.00	
			1000.00
d. Andre Lønninger:			
1. Pedellen		3664.80	
2. Tilsyn med Oversiddere		200.00	
3. Tilsyn med Samlingerne		200.00	
			4064.80
e. Tilskud til Pensionsfond (og direkte udbetalte Pensioner).			134.40
			<u>97599.20</u>
2. Undervisningsmidler:			
a. Alm. Undervisningsfag		7500.00	
b. Haandgerning		500.00	
c. Skolekøkken		1200.00	
			9200.00
3. Kontorholdsudgifter:			
a. Tryksager		450.00	
b. Andre Udgifter		150.00	
			600.00
4. Vedligeholdelse af Bygninger og Inventar:			
a. Alm. Vedligeholdelse		6500.00	
			<u>6500.00</u>
	Overføres	6500.00	107399.20

	Kr.	Kr.
	Overført	6500.00 107399.20
b. Gulvfernisering	1000.00	
c. Søbadeanstalten	1000.00	
d. Omlavning af Naturhistorieklassen	500.00	
	<hr/>	9000.00
5. Brændsel og Belysning:		
a. Brændsel :	5200.00	
b. Belysning	800.00	
	<hr/>	6000.00
6. Rengøring:		
a. Lønninger	9300.00	
b. Rengøringsmidler	800.00	
	<hr/>	10100.00
7. Bidrag til Amtsskolefonden		0
8. Tilskud til andre Kommuner		60.00
9. Materiel m. v.		0
10. Skolelæger:		
a. Medicin	300.00	
b. Andre Udgifter	100.00	
	<hr/>	400.00
11. Skoletandklinikker		0
12. Tilsyn med Badning		500.00
13. Forsikring, Skatter, Afgifter m. v.		
a. Forsikringer	650.00	
b. Vandafgift	1400.00	
	<hr/>	2050.00
14. Tilskud til Lærebogsamlinger		100.00
15. Tilskud til Børnebogsamlinger		0
16. Tilskud til private Skoler.		200.00
17. Andre Udgifter:		
a. Telefon	225.00	
b. Overlærerens Repræsentationshonorar	400.00	
c. Andre Udgifter	1850.60	
	<hr/>	2475.60
18. Forrentning:		
a. 5 % af Kr. 662035.74	33101.78	
b. 5 % af Kr. 13540.61	541.62	
	<hr/>	33643.40
19. Afskrivning:		
a. 1 % af Kr. 711115.40	7111.15	
b. 4 % af Kr. 19516.43	780.65	
	<hr/>	7891.80
20. Ungdomsskole:		
a. Lærerløn	600.00	
b. Undervisningsmidler	100.00	
	<hr/>	
	Overføres	700.00 179820.00

	Overført	Kr.	Kr.
c. Annoncer og Materiel		700.00	179820.00
		60.00	
		<u>760.00</u>	
Fragaar Refusion fra Statskassen		500.00	260.00
			<u>180080.00</u>
22. Fragaar Indtægter:			
a. Skolekontingent		0	
b. Tilskud fra Statskassen til Realklassen		2600.00	
c. Skolefondens Tilskud til Forrentning m. v. af Laan til Skolebygninger		1560.00	
d. Refusion fra fremmede Kommuner		1000.00	
e. Statsskolen for Leje af Badeanstalten		400.00	
f. Rønne Pigeskole for Leje af Gymnastiksal		50.00	
g. Badeanstalten ÷ Tilsyn		100.00	
			<u>5710.00</u>
			<u>174370.00</u>
Konto XVI. Rets- og Politivæsenet (Bilag 26)			<u>0</u>
Konto XVII. Medicinalvæsenet (Bilag 27).			
1. Tilskud til Bornholms Sanatorium			<u>8819.58</u>
Konto XVIII. Gader og Veje (Bilag 28).			
1. Lønninger			0
2. Tilskud til Pensionsfond (og direkte udbetalte Pensioner)			0
3. Ulykkesforsikring			0
4. Gader og Vejes Vedligeholdelse m. m.			
a. Nye Arbejder (forsaavidt de ikke afholdes af Laan, men af Aarets Driftsindtægter). Hovedstandsættelse af Pilestræde		16000.00	
÷ Grundejernes Tilskud		6000.00	
		<u>10000.00</u>	
b. Hovedreparationer		0	
c. Almindelige Vedligeholdelser		9000.00	
d. Overtjæring af Gader		5000.00	
			<u>24000.00</u>
5. Kloakarbejder.			
a. Almindelig Vedligeholdelse		1000.00	
6. Andre Udgifter		0	
7. Tilskud til Amtsrepartitionsfonden		0	
8. Forrentning (5 % af Kr. 50000.00)		2500.00	
9. Afskrivning		5000.00	
			<u>32500.00</u>

	Kr.	Kr.
Konto XIX. Byens Belysning (Bilag 29).		
1. Gas til Belysningen		13500.00
2. Elektricitet til Belysningen		195.00
3. Vedligeholdelse og Pasning af Lygter		2000.00
4. Udgifter til Tænding og Slukning af Lygter		9600.00
5. Nyanskaffelser		200.00
		<u>25495.00</u>

Konto XX. Begravelsesvæsenet (Bilag 30).

1. Tilskud til Kirkegaardens Drift		2500.00
2. Forskellige Udgifter		0
3. Forrentning (5 % af Kr. 65274.66)		3263.73
4. Afskrivning (1½ % af Kr. 80658.51)		1209.88
		<u>6973.61</u>

Konto XXI. Den offentlige Renlighed (Bilag 31).

1. Renholdelse af Gader og Veje.		
a. Lønninger, Arbejds løn m. v.	4000.00	
b. Tilsk. t. Pensionsfond (og direkte udbet. Pensioner)	0	
c. Ulykkesforsikring	0	
		<u>4000.00</u>
2. Snekastning og Grusning		2000.00
3. Gadevanding		0
4. Renovation.		
a. Lønninger	5905.60	
b. Tilskud til Pensionsfond	228.00	
c. Afhenterne	6300.00	
d. Anskaffelse og Vedligeholdelse af Materiel	1566.40	
		<u>14000.00</u>
5. Andre Udgifter		300.00
		<u>20300.00</u>
Fragaar Bidrag fra Husejerne		14000.00
		<u>6300.00</u>

Konto XXII. Brandvæsenet (Bilag 32).

1. Lønninger.		
a. Brandmandskabet	4600.00	
b. Brandvisitation m. v.	400.00	
		<u>5000.00</u>
	Overføres	5000.00

	Kr.	Kr.
	Overført	5000.00
2. Tilskud til Pensionsfond (og direkte udbetalte Pensioner)		0
3. Ulykkesforsikring		0
4. Vedligeholdelse af Bygninger		300.00
5. Vedligeholdelse af Materiel og Pasning af Motorsprøjte		1600.00
6. Forsikring, Skatter og Afgifter		330.00
7. Telefon og Kontorholdsudgifter		730.00
8. Forrentning (5 % af Kr. 14642.09)		732.10
9. Afskrivning (1 % af Kr. 3580.41)	35.80	
Afskrivning (10 % af Kr. 11061,68)	1106.17	
		<u>1141.97</u>
10. Andre Udgifter.		
a. Udrykning	1400.00	
b. Alarmering	75.00	
c. Nyanskaffelser	530.00	
		<u>2005.00</u>
		11839.07
Fragaar Havnens Tilskud $\frac{1}{5}$		<u>2367.91</u>
		<u>9471.16</u>

Konto XXIII. **Indkvarteringsvæsenet** (Bilag 33).

1. Kvarterpenge for Underkorporaler og Menige	450.00
Fragaar Refusion fra Staten	200.00
	<u>250.00</u>

Konto XXIV. **De offentlige Lystanlæg** (Bilag 34).

1. Lønninger.		
a. Gartneren	1200.00	
b. Opsynsmændene	420.00	
		<u>1620.00</u>
2. Vedligeholdelse af Bygninger og Inventar.		
a. Maling og Reparation af Bænke	265.00	
b. — af Hegnet om Anlægget paa Lille Torv	235.00	
c. Pasning af Springvandene	150.00	
		<u>650.00</u>
3. Anden Vedligeholdelse.		
a. Anlæggene	1500.00	
b. Spadserestier	600.00	
c. Træbeskæring	100.00	
d. Hegnet langs nordre Strandsti	150.00	
		<u>2350.00</u>
4. Andre Udgifter.		
a. Skatter og Afgifter	125.00	
		<u>125.00</u>
	Overføres	4620.00

	Overført	Kr.	Kr.
b. Andre Udgifter		125.00	4620.00
		101.90	
			<u>226.90</u>
			4846.90
Fragaar: Math. P. Marcher og Hustrus Legat		36.90	
Tilskud fra Sparekassen		100.00	
			<u>136.90</u>
			<u>4710.00</u>

Konto XXV. **Bidrag til forskellige Institutioner og Formaal** (Bilag 35).

1. Foreninger og Institutioner:		
a. Den danske Købstadforening		630.00
b. Foreningen af Ligningskommissioner.		50.00
c. Sygeplejeforeninger		1100.00
d. Dameafdelingen under »Røde Kors«		50.00
e. Amtsbiblioteket		10200.00
f. Teknisk Skole.		2200.00
g. Rønne Afholdsforening		70.00
h. Dansk Byplanlaboratorium		50.00
i. Teknologisk Institut.		200.00
k. Børneasyll		300.00
l. Plejehjemsforening		100.00
m. Dansk Brandværns-Komite		50.00
n. Handelsskoler		200.00
o. Offentlig Musik		580.00
p. Hjemmet for Vanføre		100.00
q. 2 Foreninger for blinde		100.00
r. Foreningen til Oprettelse af skandinaviske Sømandshjem i fremmede Havne		100.00
s. Foreningen til Hjælp for ulykkelig stillede Mødre		40.00
t. Det danske Hospitalsfond i Hamborg		100.00
u. Sætteskippereskolen i Rønne		400.00
v. Bornholms Museum		1000.00
x. Rønne Kolonihaveforening		50.00
		<u>17670.00</u>

Konto XXVI A. **Forskellige andre Udgifter** (Bilag 36).

1. Vurdering til Ejendomsskyld	3000.00
2. Udgifter ved Valg	0
3. Udgifter ved Rotters Udryddelse	0
	<u>3000.00</u>
	Overføres 3000.00

	Kr.
	Overført 3000.00
4. Afskrivning paa Inventar, der ikke hører til bestemte Ejendomme	0
5. Ekstraordinære Henlæggelser til Pensionsfondens Forøgelse	0
6. Omkostninger ved Optagelse af Laan	0
7. Andre Udgifter	7500.00
	<u>10500.00</u>

Konto XXVI B. Udgifter i Anledning af Kommunens Garanti for Prioriteter i Beboelseshuse 0

Konto XXVII. Bidrag til Amtsrepartitionsfonden (Bilag 37). . 170000.00

Konto XXVIII. Afskrivningskonto (Bilag 38).

1. Afdrag paa Laan (se Specifikation S. 41)	240927.31
2. Fragaar beregnede Afskrivninger i Specialregnskaberne:	
a. Kommunens Jorder	200.00
b. Kommunens Beboelsesejendomme	1340.00
c. Ejendomme, der anvendes til almindelig kommunale Formaal.	
1. Forsørgelsesanstalten	400.00
2. Alderdomshjem	7213.18
3. Skolevæsen	7891.80
4. Brandvæsen	1141.97
5. Begravelsesvæsen	1209.88
6. Toiletbygningen	280.00
7. Andel i Raadhuset	291.00
	<u>18427.83</u>
d. Inventar, der ikke hører til bestemte Bygninger	0
e. Gasværk	23816.94
f. Elektricitetsværk	84212.38
g. Vandværk	17352.25
h. Slagtehus	3120.00
i. Badeanstalt	804.50
k. Administrationsbygning	500.00
l. Gader, Veje og Kloaker	5000.00
	<u>154773.90</u>
	<u>86153.41</u>

ad Konto XXVIII. Afdrag paa Laan.

	Afdrag	Restgæld 31/3 1932
	Kr.	Kr.
1. Bornh. Spare- og Laanekasse (Laan af 1890 til Skolen, 4 %)	1307.63	0
2. Samme (Laan af 1891 til Skolen, 4 %)	378.65	248.68
3. Samme (Laan af 1892 til Skolen, 4 %)	376.81	298.54
4. Nationalbanken (Laan af 1897 til Jernbanen, 3 ² / ₅ %)	4731.60	39923.85
5. Livsforsikringselsk. »Hafnia« (Laan af 1903 til Vandværket, 4 ¹ / ₄ %)	12582.93	188578.41
6. Amtskommunefonden (Laan af 1902 til Kloak, 4 %)	637.03	8594.85
7. Bornh. Spare- og Laanek. (Laan af 1897 til Gasværket, 3 ³ / ₄ %)	9855.54	29771.25
8. Samme (Laan af 1898 til do., 4 %)	317.28	2455.94
9. Sjællands Stifts off. Midler (Laan af 1908 til Skole, 5 %)	2994.67	7851.20
10. Sjællands Stifts off. Midler (Laan af 1910 til Skole, 5 %)	2734.32	13254.52
11. Komm. Kreditforeningen (Laan af 1910 til Elektricitetsværk, 4 %)	13000.00	14500.00
12. Bornh. Spare- og Laanekasse (Laan af 1910 til Elektricitetsværk, 4 ¹ / ₄ %)	2577.92	73285.13
13. Statsanstalten for Livsforsikring (Laan af 1909 til Kloak, Elektricitetsværk m. m., 5 % til 11/6 1918, derefter 4 %)	10255.10	167155.78
14. Kommune Kreditf. (Laan af 1912 til Badeanstalt, Kloak m. m., 4 ¹ / ₂ %)	2400.00	25300.00
15. Bornh. Spare- og Laanekasse (Laan af 1912 til Elektricitetsværk, Kloak m. m., 4 ¹ / ₄ %)	594.08	18927.53
16. Statsanstalten for Livsforsikring (Laan af 1913 til Kloak, Skole m. m., 5 % til 11/6 1921, derefter 4 %)	1688.04	20278.73
17. Bornh. Spare- og Laanekasse (Laan af 1916 til Gasværksbestyrerbolig, 4 ¹ / ₂ %)	150.00	0
18. Komm. Kreditforeningen (Laan af 1916 til Kloak, Vandværk m. m., 4 ¹ / ₂ %)	11200.00	80800.00
19. Rønne Havn (Laan af 1916 4 %)	100.00	1550.00
Overføres	77881.54	692774.41

	Afdrag	Restgæld 31/3 1932
	Kr.	Kr.
Overført	77881.54	692774.41
20. Dansk Folkeforsikringsanstalt (Laan af 1918, 5 %)	8500.00	185250.00
21. Bornh. Spare- og Laanekasse (Laan af 1920 til Køb af Jord, 5 %) . .	2000.00	39250.00
22. Samme (Laan af 1920 til Køb af Matr.-Nr. 153 b og 154 af Markj. 5%)	282.74	6957.48
23. Samme (Laan af 1920 til Køb af Matr.-Nr. 47 Markj. m. fl. Jordlodder, 5 %)	626.19	26020.97
24. Samme (Laan af 1921 til Køb af Skoleinspektørbolig, 5 %)		6500.00
25. Rentier A. Pedersen (do. do.) . .		2500.00
26. Kommunens Grundfond (Laan af 1921 til Udvidelse af Vejen til Amtssygehuset og Erhvervelse af Jord) .	200.00	3507.80
27. Østift. Kreditf. (Laan overtaget ved Køb af Matr.-Nr. 202 Bygr.) . . .	10.85	825.45
28. Bornh. Spare- og Laanekasse (do. do.)	50.00	75.00
29. Andel i Sterlinglaanet (til Afløsning af tidl. Laan)	26792.86	696614.26
30. Statslaan (Laan af 1922 til Alderdomshjemmet)	1790.50	111641.67
31. Grundfonden (Laan af 1924 til Køb af Matr.-Nr. 505 og 507)	500.00	0
32. Kort Sterlinglaan af 1924 (til Indfr. af Gælden til »Danmark«)	4642.84	0
33. Laan af Handelsbanken til Køb af Ejendommen Matr.-Nr. 935	1500.00	31000.00
34. Kort Sterlinglaan af 1925 (til Elektricitetsværket)	8333.34	0
35. Andel i Købstadkomm. Dollarlaan	24400.00	585600.00
36. Bornh. Spare- og Laanekasse (Laan ved Køb af Matr.-Nr. 270 a og 186 b	0	1000.00
37. Laan af Arbejdsløshedsfonden (til Gadearbejder)	237.30	5694.83
38. Andel i Købstadkomm. Dollarlaan .	4000.00	196000.00
39. Bornh. Spare- og Laanekasse (Laan ved Køb af Matr.-Nr. 330)		1400.00
40. Bornh. Spare- og Laanekasse (Laan ved Køb af Matr.-Nr. 296 c)		500.00
Overføres	161748.16	2593111.87

	Afdrag	Restgæld 31/6 1932
	Kr.	Kr.
Overført	161748.16	2593111.87
41. Bornh. Spare- og Laanekasse (Laan ved Køb af Matr.-Nr. 170) : . . .		1000.00
42. Laan af Arbejdsløshedsfonden (til Omlægning af Søndergade) . . .	689.66	16551.70
43. Laan af samme (til Istandsættelse af »Bækken«)	379.32	9103.40
44. Af samme (til Brolægning af Korsgade, Slagtergade m. fl.)	750.00	11250.00
45. Af Bornh. Spare- og Laanekasse (Laan ved Køb af Matr.-Nr. 1338 o)		2500.00
46. Af samme (Laan i Huse i Absalons- og Eginggade)		12000.00
47. Af samme (Laan ved Køb af Matr.-Nr. 133)	30.00	1680.00
48. Af Dansk Ligbrændingsforening (til Opf. af Ligkapel og Krematorium .		72000.00
49. Af Bornh. Spare- og Laanekasse (Laan ved Køb af Matr.-Nr. 267 a)		600 00
50. Af samme (Laan ved Overt. af Matr.-Nr. 104 a og 153 Markj.)		1500.00
51. Af Avlsbruger Anthon M. Holm (Laan ved Overt. af samme) . . .	1000.00	1000 00
52. Laan af Statsboligfonden (til Huse i Absalons- og Eginggade)	112.27	8590.24
53. Af Købstadkomm. Dollarlaan 1928 (t. elektr. Anlæg. Slagtehus o. Vejarb.)	29029.10	391998.15
54. Af Kommune Kreditforeningen (til Gas- og Elektricitetsværkets Udv.)	24800.00	313200.00
55. Af Bornholms Spare- og Laanekasse (Laan ved Overt. af Matr.-Nr. 511 e)		1200.00
56. Af Østifternes Kreditforening (Laan v. Overt. af samme Ejendom) . .	15.37	317.16
57. Af Bornholms Spare- og Laanekasse (Laan v. Overt. af Fabriken »Søholm«)	274.65	27300.15
58. Af Professor Bidstrups Dødsbo (Laan ved Overt. af samme)		10258.96
59. Af Bornholms Spare- og Laanekasse (Laan v. Overt. af Matr.-Nr. 370 Bygr.)	50.00	2350.00
60. Af Bornholms Spare- og Laanekasse (Laan v. Overt. af Matr.-Nr. 72 Bygr.)		1200.00
61. Keramisk Forbund	0	35000.00
Overføres	218878.53	3513711.63

	Afdrag	Restgæld
	Kr.	31/8 1932 Kr.
Overført	218878.53	3513711.63
62. Købstadkomm.s Konverteringslaan .	13048.78	352327.67
63. Pensionsfonden	9000.00	124000.00
	<u>240927.31</u>	<u>3990039.30</u>

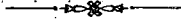

Indholdsfortegnelse.

Aldersrente.	Side
Udvalgets Medlemmer	4
Andragender om Aldersrente 18, 27, 31, 33, 38, 41, 45, 49, 54, 57, 59, 64	64
Socialministeriets Cirkulære med Skemaer angaaende Indtægts- og Formueforhold for Aldersrentenydere	19
Statens Tilskud til Aldersrenteudgifter	28
Ministeriets Samtykke til Carl Peter Christiansens Aldersrente	28
— — » Poul Victor Michael Dams —	28
— — » Pouline Hansine Gensemanns —	28
— — » Bengta Brozeks —	28
— — » Fisker Gustav Knudsens —	33
— — » Marie Sofie Møllers —	34
Takster for Ophold paa Alderdomshjem	42
Salg af Koks til Aldersrentenydere	45, 54
Socialmin. Cirkulære ang. Straffattester for Personer, der søger Aldersrente	50
— — » Indberetning til Arbejdsløshedsdirektoratet, om Aldersrente til Medlemmer af Arbejdsløshedskasser	50
Tilladelse for Kusk Hans Peter Jensens Enke til at forblive boende paa »De gamles Hjem« mod at betale 3 Kr. pr. Dag	56
Beretning om Aldersrenten 1929—30	78
— » — 1930—31	136
Amtsraadet.	
Bidraget til Amtsrepartitionsfonden for 1930—31	17
Forslag om Forhandling med Amtsraadet om en Forbedring af Planen om Amtssygehusets Udvidelse mod at Rønne Kommune yder et Tilskud 23, 26	26
Erkl. om Værdien af Distriktsjordemødrenes Fribolig for Femaaret 1931-36	30
— » Fastsættelse af Mindstebetalingen for Distriktsjordemødre	30
Andel i Udgifter til hjemløse trængende	43
Andel i Amtskommunefondens Renter	63
Andragender.	
Andragende fra Arbejdsmand Hans Olsson om Indfødsret	17
— » — Nils Hansson om Indfødsret	19, 21
— » Slagtermester Jens Peter Rasmussen om Fritagelse for Stempelafgift m. v. i Anl. af Købet af Matr.-Nr. 15 b Markj.	20
— » Værkfører Henning Fr. Hultgren om Indfødsret	21
— » Slagteriarbejder Sven Peter Christoffersen om Indfødsret	21
— » Keramikker Karl Julius Haagensen om Indfødsret	21
— » Stenhugger Nils Christoffersson » —	21
— » Husbestyrerinde Eljena Aagesen om Indfødsret	27
— » Stensliber August Ferdinand Hansson om Indfødsret	27

II

	Side
Andragende fra Stenhuggerformand Nils Svensson om Indfødsret	27
— » Arbejdsmand Nils Månsson om Indfødsret	27
— » Dykker G. Lundstrøm om Till. til at overtage det i Matr.-Nr. 1232 au af Bygr. indest. Laan af Statsboligfonden 33, 35	35
— » Eljena Petersson om Indfødsret nægtet	34
— » Byens Præster om Opsætning af Juletræ paa Torvet til Indsamling af Gaver til Byens fattige	48
— » Skomager Martin Jazienicki om Indfødsret	59
Arbejdsløshed.	
Understøttelser til Højskoleophold for arbejdsløse	40, 43, 46
Kursus for arbejdsløse Tømrer- og Snedkersvende paa Teknisk Skole	48
Arbejderforsikring.	
Arbejdsanvisning.	
Regnskab og Beretning for Arbejdsanvisningskontoret for 1929—30	29
Arbejdsløshedskasser.	
Kommunens Tilskud til Arbejdsløshedskasserne for 1930—31	60
Badeanstalt.	
Nedsættelse af Prisen for Bade paa 2den Afdeling	63
Belysningsvæsenet (se Gas- og Elektricitetsværk).	
Beværtningstvæsenet.	
Bevillingsnævnets Medlemmer	10
Beværterbevilling uden Udskænkning af stærke Drikke for Villiam Knud Samson ved Onsbæk	27
Restauratør Hans C. C. Hansen, Haandværkerf., om fornyet Bevilling 52, 54	54
Biblioteket.	
Medlemmer af Centralbibliotekets Bestyrelse	7
Indretning af et Lokale i Bibliotekets Tagetage til Brug for Studiekredse	40
Beretning for 1930—31	185
Biografteater.	
Tilsynets Medlemmer	7
Andragende fra Bygmester Johs. Hansen om Bevilling til at drive Biografteateret i Købmand Sillehoveds Ejendom	56
Boligsager.	
Brandvæsenet.	
Brandkommissionens Medlemmer	9
Skrivelse fra Politim. ang. Branden paa Søholm den 10de Februar 1930	18
Overensk. m. Købm. P. Rasch om Pasn. af og Kørsel med Brandudrykningsbil	23
Tilladelse til Anbringelse af Tankanlæg paa Jernbanens Grund	25, 28
Forslag til ny Brandvedtægt	45
Brolægningsvæsenet (se ogsaa Veje).	
Udvalgets Medlemmer	5
Andragende fra Joh. Fr. Erthmann om Tilladelse til Anlæg af Vej over Matr.-Nr. 18 a Markj.	20, 26
Nedsatt. af Brolægningsafg. for Th. Jørgensens Ejendom Matr.-Nr. 1634 b	26
Skrivelse fra »De forenede Granitbrud«, hvormed tilbagebetales 30,125 Kr. af Driftsaaet af 1929	34

III

	Side
Indstill. fra Brolægningsudvalget ang. Bebyggelse af Matr.-Nr. 1743 af Bygr.	34
Oversigt over Gadebelægningen i danske Byer	39
Tilskud til Dansk Byplanlaboratorium for 1930—31	40
Andragende fra Ejerne af Ejendommene Damgade 5 og 7 om Omlægning af Fortov og Rendesten	42
Tilladelse for Post- og Telegrafvæsenet til at nedlægge Kabel i Gaderne fra Posthuset til Hvideodde	42
Antenner over Gader og Veje fjernes inden 1ste November 1931	44
Indstill. om, at der andrages om Statstilskud til Brydning af Gadekryds	49
Lov om Tilvejebringelse af Midler til Gennemførelse af særlige Vejarbejder	21
Bygningsvæsenet.	
Bygningskommissionens Medlemmer	8
Beklædning af Nødtøftshusets Overvægge med Fliser	23
Indenrigsministeriets Tilladelse til at Matr.-Nr. 442 b indrettes til Beboelse	24
Andragende om Dispensation fra Bygningslovens § 21 for Guldsmed C. Haagensen, Matr.-Nr. 886	28, 32, 34
Andragende fra Urmager Holger Andersen om Udvidelse af Butiksløkalerne i Matr. Nr. 779 b Bygr.	36, 37
Andragende fra Installatøerne Petersen & Jørgensen om Indsætning af Butiksvindue og Sænkning af Butiksgulvet i Matr.-Nr. 553 Bygr.	36, 37
Dispensation fra Loven om Byggelinier for Matr.-Nr. 269 y Markj.	39
— » Bygningslovens § 21 for Matr.-Nr. 710 a Bygr.	42, 45
Betingelser for Byggetilladelse paa Matr.-Nr. 192 a Markj.	43
Træafstiverne ved en Ovn paa Fabrk. »Søholm« ombyttes med Jernstivere	53
Spørgeskema angaaende Byggevirksoheden	55
Bygningsinspektørens Beretning for 1929 og 1930	63, 181
Byaaen.	
Oprensning	38
Byraadet.	
Byraadets Medlemmer	3
Næstformanden, Skrådermester Jønsson, overtager Borgmesterforretningerne under Borgmesterens Kurophold	23
Tiden for Byraadmøder i 1931	54
Børnetilsyn.	
Udvalgets Medlemmer	5
Beretning 1929—30	85
— 1930—31	144, 146
Ejendomserhvervelse og Salg af Ejendomme.	
Adjunkt A. Jacobæus tilbyder at mageskifte sin Ejendom ved Aakirkebyvej med Overlærerboligen i Dampmøllegade	24, 25, 43
Aldersrentevd. indstill., at Byraadet modt. Ejend. Matr.-Nr. 3 af Bygr., der skænkes af Fyrbøder Hans Andersen og Hustru paa »De gamles Hjem«	31
Erhvervelse af Ejendommen Matr.-Nr. 779 b Bygr. afslaaet	43
Salg af Parcellerne Matr.-Nr. 1232 bl og 1232 bm. Bygr. t. Bygm. Chr. Dam	54
Ejendomme (Kommunens).	
Andr. fra Fabrk. »Søholm«s Indehavere om Indlæg af Centralv. m. v. 23, 31, 35 Træstivere ved en Ovn paa Fabrk. »Søholm« ombyttes med Jernstivere	53
Elektricitetsværk.	
Belysningsudvalgets Medlemmer	5

	Side
Køb af Automobil	17
Tilladelse for Købmand Poul Rasch til Opstilling af Skilte paa de elektriske Standere ved Stoppesteder for Omnibussen	24
Flytning af Transformatorer i Klippeløkken, Stubbeløkken og ved Tomeværket samt Opførelse af et Jerntaam	26
Anlæg af elektriske Ledninger til Vandværkets Filteranlæg	26
Anbringelse af 2 elektriske Lamper i Paradisgade	44
— » 2 — — øst for Slagtehuset	45
Forhøjelse af Kontoen for Anskaffelse af Maalere	47
Driftsberetning for Elektricitetsværket for 1929—30	47, 105
Anbringelse af 6 elektriske Lygter paa Strækningen fra Andr. Riis Vej til Jernbaneoverskæringen og Fjernelse af 2 Gaslygter	55
Rabat paa Elektricitet for Hoteller og lignende	64
Driftsberetning for 1930—31	155
Embeds- og Bestillingsmænd.	
Fortegnelse over forsk. Tjenestemænd	15
Fuldmægtig paa Kommunekontoret Th. Sommer anholder om Afsked	38
Tidligere Fuldmægtig Johan Knudsen antaget som Medhj. paa Kommk.	41
Enkebørn.	
Udvalgets Medlemmer	5
Andragender om Enkebørnsunderstøttelse 18, 31, 33, 38, 41, 47, 49, 56, 62	62
Beretning for 1929—30	81
— » 1930—31	139
Fagforening.	
Forandring af Overenskomsten med Arbejdsmændenes Fagforbund	48
Folkeregister.	
Indberetning om Forandring i Folkeregistret	56
Folketælling.	
Almindelig Folketælling den 5te November 1930	42, 50
Forligskommission.	
Forligskommissionens Medlemmer	12
Genbeskikkelse af Isenkræmmer Chr. Pihl som Forligsmægler	54
Forlystelsesskat.	
Odd Fellow Logen andrager om Fritagelse for Forlystelsesskat af en Kirkekoncert til Fordel for Byens trængende	52
Forsikringer.	
Sag om Erstatn. for et Arbmd. Carl Andersens 2 Sønner overg. Ulykkest. 34, 57	57
Overflyt. af Forsik. af Komm. faste Ejend. til Købstadkomm. Forsikringsf. 48, 53	53
Forsørgelsesvæsenet.	
Udvalgets Medlemmer	4
Forsørgelsesudvalgets Indstilling om Eftergivelse af Fattighjælp	26
Takster for Ophold paa Forsørgelsesanstalter og Alderdomshj. i 1930—31	42
Normalbidraget til Børn og til Mødre udenfor Ægteskab	50
Beretning 1929—30	67
— 1930—31	133
Færdselsregulering.	
Regulering af Færdselen paa Store Torv	20
Kgl. Dansk Automobilklub anmoder om at der i alle Tilfælde i Automobilsager rettes en Henvendelse til Klubbens herværende Repræsentanter	40

V

	Side
Samme tilbyder gratis at levere Anskuelsesbilleder til Brug ved Skolebør- nenes Undervisning i Færdselsregler	52
Gadebelysning.	
Anbringelse af elektriske Lamper i Paradisgade	44
— » do. do. øst for Slagtehuset	45
— » do. do. ved Svanekevej	55
Gaderegulering.	
Afgivelse af ca. 4 m ² til Vejareal udfor Matr.-Nr. 20 a Markj.	21
Regulering ved Matr.-Nr. 740 Bygr. og Sletten	22
Afgivelse af 33 m ² til Udvidelse af Nordøstvej udfor Matr.-Nr. 1273 e Bygr.	24
Udvidelse af Pingels Alle og Sct Mortensgade udfor Matr.-Nr. 1375 Bygr.	28
Tilbagerykning ved Opførelse af en Ejendom paa Matr.-Nr. 274 k	33, 34
Erhvervelse af 92 m ² Grund udfor Matr.-Nr. 13381 Nordøstvej	38
Regulering ved Matr.-Nr. 525 og 528 Bygr., Ellekongsstræde	38
— » — 553, 554 og 555 Bygr., Store Torvegade	43, 50
— » — 302 b Bygr., Lille Madsegade og Smallesund	58, 62
Gader (se Brolægning).	
Gasværk.	
Belysningsudvalgets Medlemmer	5
Skrivelse om Anvendelse af Dansk Standard Gasslangehanen og Byraa- dets Indmeldelse i Dansk Gasværksbestyrerforening	17
Andr. om Tillad. til at lægge Gasledn. i Vejen over Matr.-Nr. 18 a Markj	20, 26
Skrivelse fra Kommunernes Kulkontor angaaende Flaskegas	34
Ændring af Vedtægt for Gasværket § 1	40
Intet videre at foretage i Anledning af en mindre Ildløs paa Gasværket	44
Forlængelse af Gasledning i Torneværksvejen	44
Erstatning for en Ildløs paa Gasværket	55
Fjernelse af 2 Gaslygter paa Strækningen fra Andr. Riis Vej til Jernbane- overskæringen og Anbringelse af 6 elektriske Lygter	55
Skr. fra Danske Gasværkets Tjærekompani om Forts. af Virksomheden	60
Beretning for 1929—30	113
— » 1930—31	163
Havnevæsenet.	
Udvalgets Medlemmer	4
Laan hos Købstadkommunernes Laaneforening stort 150,000 Kr.	17
Tilladelse til Opførelse af en 170 m lang Mole i Sydhavnen	17
Ministeriets Appr. paa Overskridelse paa Havnens Budget for 1928—29	19
Specifikation over Havne- og Bropenge samt Lodspenge i 1929—30	21, 125
Havnefogedens Indberetninger	21, 33, 35, 39, 45, 50, 56, 57, 131
Andragende fra »Det forenede Oliekompani« om Ændring i Beliggenheden for Benzinstanderne paa et Areal ved Toldkammeret	22
Ændring i Havne- og Brotaksten for »Snitgavn«	22, 51, 60
Rønne Havns Regnskab for 1929—30	22, 39, 60
Ændring i Havne- og Brotaksten for Smør og Margarine	24
M/S »Vistula« fritages for Skibsafgift under Turen »Danmark rundt til Søs«	24
Ministeriets Samtykke til en Uddybning af Sydhavnsbassinet	29
Havneudv. indstil., at Overskudet ved Konverteringen af Dollarlaanet af 1921 indgaar i Havnens Kasse til Anv. ved event. Havnearbejder	32, 41, 64
Havne- og Brotakst for Fømaaret 1930—35 appr. m. forsk. Ændr.	36, 39 43, 53, 57
Lægning af Jernbanespor til Kranen paa Turistkajen	36, 41

VI

	Side
Baadehavns Regnskaber for 1929—30	36
Approbation paa Havne- og Brotakster for Baadehavnene	36
Ministeriet for Handel og Søfart fremsender Renter og Afdrag af Kom- munens Tilskud til Tilvejebringelse af Statsisbryderen »Lillebjørn«	39
Rønne Havns Overslag for 1930—31	39
Andragende fra Nørrekaas Baadehavn om et Laan paa 1900 Kr. til Istand- sættelse af en Del af Kajen i Yderhavnen	40, 47
Havnen deltager i Udgiften ved Køb af Radiofyrr med Halvdelen 1000 Kr.	40
Approbation paa Overskridelser paa Havns Budget for 1929—30	41
Havns Andel i Almindig-Gudhjem Jernbanes Underskud for 1929—30	48
Tilsk. til Nørrekaas Baadeh. til Istands. af Baadeh. Ydermole og Molehoved	51, 53
Ingeniør Milner antages til teknisk Assistance ved Havnen	51, 63
Ændring i Havns Forvaltningsreglement angaaende Tjenestemændenes Dyrtids- og Konjunkturtillæg	54
Ændring i Havne- og Brotaksten for Baryumkarbonat	60
Budget for Baadehavnene for 1931—32	61
Ændring i Havne- og Brotaksten for saltet Slagteriaffald	61
— i — » — for visse Skibe, der anløber Havnen	61
Sag ang. en Besværing over Størrelsen af Lodspengene ved Rønne Havn	63
 Hegnsyn.	
Hegnsynsmænd	11
 Hjælpekassen.	
Bestyrelsen for Hjælpekassen	8
Regnskab og Beretning for Hjælpekassen for 1929—30	30
— » — » — » 1930—31	141
Forhøjelse af Bevilling til Hjælpekassen	47, 50, 58, 61
Tilskud til Fiskernes Understøttelseskasse	48, 51
Statstilskud til Hjælpekassen for 1929—30	49
 Hundeafgift.	
Andragende fra Frk. Caroline Kofoed, Nørrekaasgade 8, om Fritagelse	23
— » Slagteriarbejder Danielsen, Slappegade, ligeledes	23
 Indkvarteringsvæsenet.	
Indkvarteringskommissionens Medlemmer	10
 Invaliderente.	
Enke Elia Annie Wesths Erhvervsevne vedvarende nedsat	17
Emil Math. Jensens Erhvervsevne forbigaaende nedsat	17
Kommunens Bidrag til Invalideforsikringsfonden	23
Axel Marius Rasmussens Erhvervsevne ikke nedsat	35
Oskar Ingvard Johansens Erhvervsevne forbigaaende nedsat	39
Thora Christine Moegreens Erhvervsevne vedvarende nedsat	39
Ludvig Johs. Kofoeds Hustrus Erhvervsevne forbigaaende nedsat	45
Ola Pehrssons Hustrus Erhvervsevne vedvarende nedsat	50
Andreas Clausens Erhvervsevne vedvarende nedsat	55
Ejnar Jørgen Funks Hustrus Erhvervsevne vedvarende nedsat	57
Svend Nielsen Svenssons Erhvervsevne forbigaaende nedsat	57
Kr. Peter Kofoeds Hustrus Erhvervsevne forbigaaende nedsat	60
Karl Kr. Kofoeds Erhvervsevne ikke nedsat	60
Samuel Johannes Jakobsens Erhvervsevne ikke nedsat	60
 Jagt.	

Jernbane.

Kommissionen ang. Foranstaltninger mod Brandfare ved Jernbanedrift	9
Rønne Købstads Repræsentanter for Jernbanerne	12
Driftsbestyrer Milner anmoder om, at Adgangsvejen til Rønne Ø. maa blive istandsat og belyst	58, 62

Kasse- og Regnskabsvæsen.

Udvalgets Medlemmer	4
Kommunens Regnskab for 1928—29	25, 44
Indsendelse af 3 Eksemplarer af Kommunens Regnskab til Opbevaring i Indenrigsministeriets Arkiv	28
Revisions og Forvaltningsinstitutets Beretninger	42
Kommunens Regnskab for 1929—30	46
Kommunens Budget for 1931—32	58, 61

Kirkevæsen.

Garanti for et Laan til Reparation af Kirkens Orgel	18, 38
Indenrigsministeriet approberer, at Kommunen vederlagsfrit afstaar 5580 m ² af Matr.-Nr. 320 a af Markj. til en Udvidelse af Kirkegaarden	42
Forslag fra Menighedsraadet om at bibeholde den nuværende Ordning af Kantorembedet	56, 58
Overslag for Rønne Kirke for 1931—32	58
Kirkeministeriets Skrivelse angaaende Kirkeskatten for 1931—32	59

Kloak.

Andr. om Tilladelse til at lægge Kloakln. over Matr.-Nr. 18 a Markj.	20, 26
Anlæg af Kloak ved Byledsgades Forlængelse	46

Købstadforeningen.

Møde i København $\frac{3}{4}$ 1930	26
Skrivelse fra Foreningen om Oplysning vedrørende Boligloven m. m.	26
Repræsentantskabsmøde i Januar 1931	50
Udsendelse af Tidsskriftet hver 14de Dag fra 1ste April 1931	60

Kød- og Mælkekontrol.

Udvalgets Medlemmer	7
Udkast til Vedtægt for Mælkekontrol	20, 62
Stadsdyrlægens Beretning for 1930	63
Beretning for Slagtehuset 1930	176

Laan.

Laan hos Købstadkommunernes Laaneforening, stort 150,000 Kr.	17
Købstadkommunernes Laaneforening angaaende Møde den 26de April angaaende Laansituationen	18
Optagelse af Laan hos Købstadkommunernes Laaneforening til Konvertering af ældre Laan m. v. 20, 29, 39, 42, 44, 45, 47, 50, 53, 54, 59, 60, 62	
Indenrigsministeriet begærer Oplysning om, hvorledes Kommunens Andel af de af Dollarlaanet af 1921 opsparede Midler agtes anvendt 29, 30, 64.	
Laan hos »Keramisk Forbund« til Udvidelse af Fabr. »Søholm« 31, 33, 56	
Andragende fra Dykker Lundstrøm om Tilladelse til at overtage Laan af Statslaanefonden	33, 35
Andragende fra Slagter Alfr. H. Andersen om Overtagelse af Kommunens 2den Prioritet i Absalonsgade 20	48

Legatvæsen.

Udvalgets Medlemmer	6
-------------------------------	---

VIII

	Side
Medlem af Bestyrelsen for Etatsraadinde Koefoeds Legat for Skoler og Arbejdshuse	7
Skattedepartementets Skrivelse, at Arveafgiften af Enkefru Andrea Kristine Jørgensens Legat til Fordel for Alderdomshjemmete Beboere er nedsat til 6 %	33
Fundats for Modelsnedker Hans Peter Ipsens Legat	51, 60, 179
Indstilling angaaende Uddeling af ledige Legater	52
Leje (Udleje af Ejendomme).	
Forbud mod Udleje af Ejendommen Bødkerøgnet 3 i dens nuværende Tilstand	46
Lystanlæg og Spadserestier.	
Udvalgets Medlemmer	6
Tilskud til Dækning af Udgiften ved Paalægning af et Lag Fyld paa Nordre Spadseresti	40
Rønne-Neksø Jernbane anmoder om Istandsættelse af Hegnet mellem Spadserestien og Jernbanen ved Nørrekaas m. v.	49, 53
Lønningsager.	
Lønningsudvalgets Medlemmer	6
Indenrigsministeriet approberer, at det udbetalte Dyrtidstillæg til Kommunens Tjenestemænd ikke tilbagebetales	19
Indenrigsministeriets Godkendelse af Lønningsvedtægt	21
Forhøjelse af Timelønnen til Kommunens Arbejdere til 1 Kr. 10 Øre	23
Maskiner.	
Maskintilsynsmand	12
Motorafgift.	
Anvisning af Forskud paa Motorafgift 1929—30 19,400 Kr.	24
Restandel af Motorafgiften udgør 10,394 Kr. 72 Øre	41
Museum.	
Naturfredning.	
Næringsvæsen.	
Andragende fra H. M. Lund om Tilladelse til at opstille en Kiosk paa Hjørnet af Zahrtmannsvej og Søndre Allé til Salg af Is	18, 64
Andragende fra L. C. Hansen, Snorregade 8, om Tilladelse til at forhandle udenlandsk Frugt paa Byens Gader	23
Andragende fra Mælkekuşk Olsen om Tilladelse til at forhandle Flødeis paa Byens Gader og Havnen	23
Andragende fra Kristian Jørgensen om Tilladelse til at forhandle Flødeis fra Trækvogn paa Torvet, i Byens Gader og Havnen	28, 30
Andragende fra Arbejdsmand Erik Mikkelsen om Tilladelse til at forhandle Sydfrugter paa Byens Gader	29, 30
Andragende fra Handelsingartner H. Pedersen om Tilladelse til at forhandle hollandske Blomsterlæg paa Torvet	46, 52
Tilladelse til Adam V. Leidecker til Ombæring og Levering af Klædesko	52
Nævningeting.	
Tiden for Afholdelse af Nævningeting i Rønne	24, 47
Rektor M. C. Koefoed udnævnt til Formand for Udvalget til Foretagelse af Valg til Nævninge-Grundlisten	57
Valg af Medlemmer til ovennævnte Udvalg	62

Nødhjælpsarbejder.

Socialmin. Cirkulære vedrørende Arbejdsvilkaar ved Nødhjælpsarbejder . 34

Overligningskommissionen.

Dens Medlemmer 8

Pension.**Plejebørn.****Politivæsen.**

Rønne Politikasses Regnskab for Aaret 1929 19

Reglementer (se Vedtægter).**Renholdelsesvæsenet.**

Udvalgets Medlemmer 6

Fornyelse af Kontrakten med Afhenterne med en Neds. af 2 Øre pr. Tønde 48

Revision.

Kommunale Revisorer 8

Rigsdagen.**Rotter.**

Indenrigsmin. Cirkulære angaaende Foranstaltninger til Udryddelse af Rotter 19

Tilbud fra A/S Arnold Zuschlag om Udryddelse af Rotter i Kommunen 52

Sammenlægning af Grunde.

Andragende om Approbation paa Sammenlægning af Matr.-Nr. 1107 c,
1108 a og 1109 Bygr. 61

Sanatorium.

Repræsentanter 13

Skattevæsenet.

Ligningskommissionens Medlemmer 7

Medlemmer af Overligningskommissionen 8

Skatteraadets Medlemmer 8

Resultatet af Skatteligningen for 1930—31 17, 132

Fordeling af Maskinn. A. C. Kofoeds Skat mellem Rønne og Københ. 17

Indstill. om Nedsætt. eller Efterg. af Skatter 19, 21, 27, 35, 37, 42, 46, 55, 62, 63

Ligningskommissionens Skrivelse angaaende Ændringer i Hovedligningen 21, 35

Indenrigsministeriets Godkendelse af kommunal Skattevedtægt 21

Ligningskommissionens Andragende om Dækning af Udgifterne ved Del-
tagelse i et Delegeretmøde i København 22

Indenrigsministeriets Skrivelse angaaende Ingeniør Poul Gregers Jensens
Skattepligt 27, 43

Skattedepartementets Skrivelse, at Indkomst- og Formueskatten pr. 30te

Juni kan likvideres i Forskud paa Aldersrenten 29

Fortegnelse over Tillægsligninger for 1930—31 29, 37, 47, 62

— » Aktieselskabsskat 29

— » Erhvervskommuneskat 29, 47

Andragende fra Lærer Carl Chr. Håkansson om Skattenedsættelse under
et Studieophold i Tyskland 30

Approb. paa Forandring af Hartkorn for Matr.-Nr. 13 e, 8 e og 12 Markj. 37

Indenrigsmin. Skrivelse angaaende Skibsfører Andreas Holms Skattepligt 43

Indstilling om Efterbetaling af Skat 46, 49

	Side
Fastsættelse af den Promille, hvormed den komm. Grundskyld og Ejen- domsskyld skal opkræves for 4-Aaret 1931—35	53, 58, 61
Klager om Ansættelse af personlig Kommuneskat	55
Sag angaaende Maskinassistent Helmuth Regner Larsens Kommuneskat .	55
Indenrigsministeriets Skrivelse, at militære Tjenestemænd fra 1ste April 1931 skal deltage i Afløsningsvederlaget for Højtidsofferet	60
Fornyelse af Vedtægten for Opkrævning af Dækningsafgift	61

Skolemulkter.

Skolevæsenet.

Udvalgets Medlemmer	5
Skolekommissionens Medlemmer	9
Medlem af Bestyrelsen for Handelsaftenskoler	10
Kommuneskolens Lærere og Lærerinder	14
Fru Asta Nielsens Vikariat i Frk. Kjøllers Embede	18, 32
Udkast til Instruks for Skolelægen	20, 97
Statstilskud til Mellem- og Realskolen for 1929—30	21
Andragende fra Lærerinde Jørgina Petersen om Tilladelse til at bytte Embede med Lærerinde Helga Blang af Holstebro	22, 32
Fru Agnes Willem. Hansens Overtag. af 4 ugentlige Timer ved Skolen	22, 24
Undervisningsmin. Cirkulære vedrørende Skoleplaner og Undervisningspl.	24
Indstilling om Besættelse af 2 ledige Lærer- og 2 Lærerindeembeder	25, 27
Køb af et Areal af Matr.-Nr. 1527 og 1528 af Bygr. for 11,500 Kr.	24, 25, 43
Opslag af et Lærerindeembede med Uddannelse i Skolekøkkengerning	27, 35
Seminarist Henry Holm anmoder om at blive optaget som hospiterende Vikar ved Rønne Kommuneskole	30, 32
Beregning af Lærerinde Karen Marie Knudsens Tjenestealder	30, 37
— » Lærer Hans Holger Bernhard Madsens —	30, 37
Opførelse af et Klasseværelse paa Østre Skole	32
Tilladelse for Seminarist Ejner Th. Nielsen til at overvære Undervisnin- gen paa Rønne Kommuneskole	32
Ejner Nielsens Vikariat for Lærerinde Fru Brockdorff	33, 35
Beregning af Tjenestealder for Lærerinde Helga U. M. Blang	37
Lærer Henry Holms Vikariat for Lærer Håkansson	36, 37
Lærer Axel O. Kofoeds Vikariat i Lærerinde M. S. Helslevs Embede	36, 37
Antagelse af Fru Agnes Willemoes Hansen som Vikar under Lærer Dal- bys Sygdom	38
Frk. Hedvig A. M. Lund ansat som Lærerinde ved Kommuneskolen	38
Statstilskud til Ungdomsskoler og Aftenskoler	39
Frk. Noomi Nielsens Vikariat under Lærerinde Frk. D. Thomsens Sygdom	43
Bevilget et Tilskud af 50 Øre pr. Undervisningstime til Arbejdernes Op- lysningsforbunds Aftenskole	43
Beregning af Lærerinde Hedvig Lunds Tjenestealder	45, 55
Pedel Jens Hansens Andragende om Afsked med Pension	45
Forslag om, at Stillingen som Skolebetjent ved vestre Skole ikke besættes	46
Undervisningsplan for Rønne Kommunes Pige-Aftenskole	47
Ændringer i Skoleplan og Undervisningsplan for Rønne Kommuneskole	49
Mellem- og Realskolen underkastes Reglerne i Undervisningsministeriets Cirkulære af 14de Januar 1930 § 4	51
Godkendelse af Lærer Ejnar Nielsens Vikariat under Lærer Bjerregaards Sygdom	52
Sammes Antagelse som Vikar for Kantor H. Johansen	55

XI

	Side
Knud H. A. Friberg optaget som hospiterende Lærer ved Kommsk.	55, 57
Godkendelse af Vikariater: Ejner Nielsen for Kantor Johansen og Halvdelen af Fru Møllers Timer, Fru Willemoes Hansen Resten af Fru Møllers Timer og Frk. Noomi Nielsen for Fru Ingeborg Hansen	56, 57
Forslag fra Menighedsraadet om at bibeholde den nuværende Ordning af Kantorembedet	56, 58
Lærerinde Fru Emilie M. Brockdorffs Andragende om Afsked	58
Andragende fra Lærer Fr. Tornsberg om Tilladelse til at bytte Embede med Lærer Giovanni B. Recchia af Esbjerg	59
Godkendelse af, at Lærer Anker Madsen vikarierer for Lærer Kymer og Frk. Noomi Nielsen for Frk. Knudsen under Sygdomsforfald	59, 63
Godkendelse af Lærer Ejner Nielsens Vikariat under Lærerinde Frk. Lunds Sygdom	59, 63
Beretning for 1929—30	91
Instruks for Skolelægen	97
— » Skolebetjenten	101
Beretning for 1930—31	147
 Skoven.	
Udvalgets Medlemmer	5
Indstilling om Indretning af et Restaurationskøkken i Skovens Material- og Staldbygning og Udleje til Sømand Samson	20, 27
Andragende fra K. F. U. M.s Idrætsforening om Tilladelse til at opføre et Træhus paa Galløkken og om Tilskud dertil	22, 26
 Skrivelser (særlige, Cirkulærer og Tryksager).	
Landbrugsmin. Cirkulære angaaende Udlaan til Grundforbedringsarbejder	18
Særtryk af Lov om Afgift paa Omsætningen af stærke Drikke	18
Landbrugsministeriets Cirkulære om Udryddelse af Oksebremselarven	18
Indenrigsministeriets Cirkulære ang. Foranstaltninger til Rotteudryddelse	19
Lov om Tilvejebringelse af Midler til Gennemførelse af særlige Vejarbejder	21
Skrivelse fra Teknologisk Institut om Oplysninger om Legater for Haandværkere og mindre Industridrivende	25
Skr. fra Købstadforeningen om Oplysninger vedrørende Boligloven m. m.	26
Beretning og Regnskab for Købstædernes almindelige Brandforsikring	34
Kgl. Dansk Automobilklub anmoder om, at der i alle Tilfælde i Automobilsager rettes en Henvendelse til Klubbens herværende Repræsentanter	40
Cirkulære fra Ministeriet for offentlige Arbejder om fortrinsvis Anvendelse af bornholmske Vejmaterialer	50
Kgl. Dansk Automobilklub tilbyder at levere Anskuelsesbilleder til Brug ved Skolebørnenes Undervisning i Færdselsregler	52
Forespørgsel om Kommunen vil abonnere paa en af »Den tekniske Forening« udgivet teknisk Lovsamling	52
Beretning om Virksomheden ved Sætte- og Fiskeskipperskolen i 1930	55
Indenrigsministeriets Skrivelse om Anvendelse af dansk Arbejde	63
Et Eksempel af Ligbrændingens Historie i Danmark	63
 Snekastning.	
Udvalgets Medlemmer	6
 Statistik.	
Indberetning om Detailpriser	17, 33, 35, 42, 47, 55, 57
Cirkulære om Indsamling af Oplysninger om Huslejeforhold	40
Indberetning om Resultatet af Aarets Høst	46, 47
Spørgeskema angaaende Byggevirksomheden	55

XIII

	Side
Andr. om Approb. paa Udstykn. af Matr.-Nr. 47 c Markj.	24
— — — — — 297 a —	24
— — — — — 337 a —	24, 27
— — — — — 274 g og 274 i Markj.	25
— — — — — 269 t Markj.	28, 41
— — — — — 274 g og i Markj.	28, 36
— — — — — 15 b, 20 a og 269 t Markj.	29
— — — — — 47 r Markj.	31, 41
— — — — — 269 y —	34
— — — — — 1375 a og b af Bygr.	34
— — — — — 483 a og e —	34
— — — — — 372 a og c —	34
— — — — — 113 e og 269 t af Markj.	34
— — — — — 1527 og 1528 af Bygr.	37
— — — — — 1624 b Bygr.	37, 41
— — — — — 81 Markj.	37, 57
— — — — — 1232 bl og bm Bygr.	37, 50
— — — — — 8 b Markj.	39, 53
— — — — — 113 e Markj.	39, 41, 53
— — — — — 386 Bygr.	39, 49
— — — — — 4 c og 77 Markj.	50, 57
— — — — — 299 Bygr.	56, 59
— — — — — 1740 —	56, 59
— — — — — 306 a og 320 b Markj.	56, 59
— — — — — 442 b Bygr.	56, 59
— — — — — 5 b og 187 d Markj.	58
— — — — — 3181 Markj.	61
— — — — — 483 b af Bygr.	63
 Udstykning og Salgstilladelse af Avlsbrug.	
Salgstilladelse for Matr.-Nr. 7 be Bygr.	17
— » — 269 a Markj.	24
Fortegnelse over Landbrugsejendomme i H. t. Lov Nr. 106 af $\frac{3}{4}$ 1925	60
 Udvalg (særlige).	
Valg.	
Valgbestyrelsens Medlemmer	6
Valg af Bestyrelsesmedlemmer for Baadehavnene	19
Socialministeriets Cirkulære, hvorefter Kandidatlister ved Hjælpekaskevalg kan anmeldes som støttende hinanden	39
 Vandsyn.	
Vandsynsmænd	11
 Vandværk.	
Udvalgets Medlemmer	5
Andr. om Tillad. til at lægge Vandledninger over Matr.-Nr. 18 a Markj.	20, 26
Anlæg af elektriske Ledninger til Vandværkets Filteranlæg	26
Ændring af Vedtægt for Vandværket § 1	40
Snedker Janus Hansen anmoder om Fjernelse af en Vandledning over en Grund ved Haslevej og Slagtehusvej, der agtes bebygget	41, 44
Fritagelse for Vandafgift for »Rønne Fodboldbane«	44
Landvæsenskommissionens Kendelse vedrørende Kommunens Vandindvindingsrettigheder	57, 171

XIV

	Side
Beretning for 1929—30	117
— om foretagne Boringer	121
— for 1930—31	167
 Vedtægter (Reglementer).	
Veje (se ogsaa Brolægning).	
Lov om Sikring af Færdselen ved Vejkryds og Krydsninger mellem Veje og Jernbaner	24, 28
Skr. fra Stads- og Havneingeniørforeningen om Oplysn. om Vejbelægning	25
Indstilling fra Brolægningsudvalget angaaende Istandsættelse af Torneværksvejen og Ombygning af Broen over Byaaen	34, 42
Tilskud til Dækning af Udgifterne ved Anbringelse af et Lag Fyld paa Nordre Spadseresti	40
Indsendelse af Indberetning til Generalstaben om Anlæg og Forandring af Veje ved hvert Aars Begyndelse	53
Ansøgning om Tilskud i H. t. Lov Nr. 113 af 16/4 1930 til Anlæg af en Vej fra Byledsgade gennem Pæretæsdalen til Svanekevej og Regulering af Gadehjørner ved Absalonsgade, L. Madseg. og Kalkbrænderivej	54
Driftsbestyrer Milner anmoder om, at Adgangsvejen til Rønne Ø. maa blive istandsat og belyst	58, 62
 Voldgift (i Tvistigheder ang. Handel med Husdyr).	
Voldgiftsmænd	11
 Vurderingsmænd.	
Vurderingsmænd vedrørende faste Ejendomme	10
— i Henhold til Lov 25de Marts 1872 § 14	11
Jordboniteringsmænd	11
Vurderingsformand for vestre Skyldkreds	13
Vurderingsmænd til Ejendomsskyld	13
Valg af Vurderingsmænd vedrørende faste Ejendomme	18, 19
Honorar til Vurderingsmændene for Omvurderinger	39, 44
Kommunens Andel i Udgifterne til Vurderingsmænd	58
 Værgeraadet.	
Værgeraadets Medlemmer	10
Dækning af Rejsudgifter for et Medlem af Værgeraadet til et Møde for Børnesagens Venner paa Nyborg Strand	22

Indholdsfortegnelse over Bilagene.

	Side
Ligningsvedtægten	21
(Er optaget i Byrådsforhandlingerne for 1929—30).	
Beretning om Forsørgelsesvæsenet for 1929—30	67
— » — » 1930—31	133
— » Skolevæsenet for 1929—30	91
— » — » 1930—31	147
Instruks for Skolelægen	97
— » Skolebetjenten	101
Elektricitetsværkets Driftsberetning for 1929—30	105
— — » 1930—31	155
Gasværkets — » 1929—30	113
— — » 1930—31	163
Vandværkets — » 1929—30	117
— — » 1930—31	167
Beretning om foretagne Boringer	121
Kendelse angaaende Rønne Kommunes Vandindvindingsrettigheder	171
Specifikation over Havne- og Bropege for 1929—30	125
Trafikken paa Rønne Havn for 1929—30	131
Resultatet af Hovedligningen for 1929—30	132
Beretning fra Rønne offentlige Slagtehus for 1929—30	176
Fundats for Modelsnedker Hans Peter Ipsen og Hustrus Legat	179
Beretning fra Bygningsinspektøren for 1929 og 1930	181
— for Bornholms Amts Bibliotek	185

