

**RØNNE BYRAADS
FORHANDLINGER**

FOR

AARET 1931—32.



RØNNE.
KIEFFERS BOGTRYKKERI.
1932.

RØNNE BYRAADS FORHANDLINGER

FOR

AARET 1931—32.



RØNNE.

KIEFFERS BOGTRYKKERI.

1932.

Fortegnelse

over

**Medlemmer af Byraadet, de kommunale Udvalg,
Kommissioner, Inspektioner og Ombud m. v.**



Byraadet.

(Lov Nr. 101 af 29de Marts 1924.)

Valgt paa 4 Aar til 31te Marts 1933.

Borgmester Niels Nielsen, Formand,
Skrædermester J. Jønsson, Næstformand,
Lokomotivfører Chr. Fr. Thorsen,
Overbetjent H. P. Reker,
Lektor P. H. Bertelsen,
Konsul M. Th. Bidstrup,
Fagforeningsformand Helfred Nielsen,
Typograf H. Kürstein,
Bygmester Chr. Dam,
Redaktør N. C. Nielsen,
Bagermester W. Svendsen,
Bagermester Vald. Mogensen,
Arbejdsmand Vald. Jensen,
Snedkermester A. J. Kure,
Tømrer A. Andresen,
Forretningsfører E. Fogh,
Lærer M. V. Hansen (indtraadt i Marts 1932
som Suppleant for afdøde Redaktør H. C.
Jespersen).



Kommunale Udvalg.

For Havnevæsenet:

(Lov af 26de Maj 1868 § 16 og Vedtægt af 14de August 1922 § 6.)

Borgmesteren, Formand,
 Overbetjent H. P. Reker,
 Arbm. Vald. Jensen,
 Redaktør N. C. Nielsen,
 Konsul M. Th. Bidstrup,
 Fiskeribetjent V. Kristiansen, } Valgt udenfor Byraadet.
 Skibsmægler Chr. Møller.

For Søndre Baadehavn:

Havneudvalgets tilsynshavende:
 Fiskeribetjent V. Kristiansen.

Bestyrelse:

Fisker Viktor Jensen, Formand,
 valgt f. Treaaret 1930—33,
 » Alfred Pedersen, do. 1931—34,
 » Anker Olsen, do. 1932—35.

For Nørrekaas Baadehavn:

Havneudvalgets tilsynshavende:
 Skibsmægler Chr. Møller.

Bestyrelse:

Fisker Rikard Vallentin, Formand,
 valgt f. Treaaret 1932—35,
 » August Hansen, do. 1931—34,
 » Hans Busk, do. 1930—33.

For Kasse- og Regnskabsvæsenet:

(Vedtægt for Styrelsen af de kommunale Anliggender i Rønne
 af 14de August 1922 § 5.)

Borgmesteren, Formand,
 Skrædermester J. Jønsson,
 Typograf H. Kürstein,
 Konsul M. Th. Bidstrup,
 Bygmester Chr. Dam.

For Aldersrenten:

(Lov af 7de Aug. 1922 og Vedtægt af 14de Aug. 1922 § 8.)

Borgmesteren, Formand,
 Forretningsfører E. Fogh,
 Fagforeningsformand Helfred Nielsen,
 Bagermester W. Svendsen,
 Snedkermester A. J. Kure.

For Forsørgelsesvæsenet:

(Lov af 26de Maj 1868 § 18 og Vedtægt af 14de August 1922 § 7.)

Skrædermester J. Jønsson, Formand,

Forretningsfører E. Fogh,
Bagermester Vald. Mogensen,
Lektor P. H. Bertelsen,
Lærer M. V. Hansen.

For Understøttelse til Enkebørn:

(Lov Nr. 124 af 25de April 1918 og Vedtægt af 14de Aug. 1922 § 9.)

Bagermester Vald. Mogensen, Formand,
Lektor P. H. Bertelsen,
Typograf H. Kürstein.

For Skolevæsenet:

(Lov af 26de Maj 1868 og Vedtægt af 14de August 1922 § 10.)

Redaktør N. C. Nielsen, Formand,
Typograf H. Kürstein,
Bagermester Vald. Mogensen,
Tømrer A. Andresen,
Lærer M. V. Hansen.

For Brolægnings- og Vejvæsenet:

(Vedtægt af 14de August 1922 § 11.)

Overbetjent H. P. Reker, Formand,
Fagforeningsformand Helfred Nielsen,
Arbmd. Vald. Jensen,
Lærer M. V. Hansen,
Snedkermester A. J. Kure.

For Belysningsvæsenet og Badeanstalten:

(Vedtægt af 14de August 1922 § 13.)

Lokomotivfører Chr. Fr. Thorsen, Formand,
Overbetjent H. P. Reker,
Redaktør N. C. Nielsen,
Snedkermester A. J. Kure,
Bygmester Chr. Dam.

For Vandværket:

(Vedtægt af 14de August 1922 § 12.)

Borgmesteren, Formand,
Lokomotivfører Chr. Fr. Thorsen,
Bygmester Chr. Dam.

For Skoven:

(Vedtægt af 14de August 1922 § 15.)

Forretningsfører E. Fogh, Formand,
Borgmester N. Nielsen,
Lærer M. V. Hansen.

For Tilsyn med Børn:

(Lov af 28de Marts 1923 og Vedtægt af 14de August 1922 § 17.)

Bagermester Vald. Mogensen, Formand,

Bagermester W. Svendsen,
Typograf H. Kürstein.

Tilsynsførende:

Lokomotivfører A. M. Børgesens Hustru,
Bygmester Chr. Dams Hustru,
Aflæser J. Ellegaard Larsens Hustru,
Forretningsfører E. Foghs Hustru,
Købmand G. K. Hansens Hustru,
Direktør J. Bidstrups Hustru,
Lærer M. V. Hansens Hustru,
Bankbogholder Wedseltofts Hustru.

For de under Byraadet henlagte Legater (Legatudvalget):

(Vedtægt af 14de August 1922 § 16.)

Borgmesteren, Formand,
Forretningsfører E. Fogh,
Typograf H. Kürstein,
Konsul M. Th. Bidstrup,
Snedkermester A. J. Kure.

Lønningsudvalget:

(Vedtægt af 14de August 1922 § 20.)

Typograf H. Kürstein, Formand,
Tømrer A. Andresen,
Bagermester Vald. Mogensen,
Lektor P. H. Bertelsen,
Snedkermester A. J. Kure.

Snekastningsudvalget:

(Vedtægt af 14de August 1922 § 21.)

Overbetjent H. P. Reker, Formand,
Arbmd. Vald. Jensen,
Snedkermester A. J. Kure.

Udvalget for Byens Renholdelse:

(Vedtægt af 14de August 1922 § 14.)

Overbetjent H. P. Reker, Formand,
Bagermester Vald. Mogensen,
Bagermester W. Svendsen.

Udvalget for Lystanlæggene:

(Vedtægt af 14de August 1922 § 18.)

Forretningsfører E. Fogh, Formand,
Arbmd. Vald. Jensen,
Konsul M. Th. Bidstrup.

**Valgbestyrelsen for kommunale Valg (Lov 29de Marts 1924)
samt Affattelsen af Valglisterne til Folketinget og Valg-
listerne til Valgmandsvalgene til Landstingsvalgene:**

(Vedtægt af 14de August 1922 § 19.)

Borgmesteren, Formand,

Redaktør N. C. Nielsen,
Konsul M. Th. Bidstrup.

Udvalget for Kød- og Mælkekontrollen:

(Vedtægt af 14de August 1922 § 22.)

Skrædermester J. Jønsson, Formand,
Tømrer A. Andresen,
Konsul M. Th. Bidstrup.

Medlemmer af Centralbibliotekets Bestyrelse:

Redaktør N. C. Nielsen,
Bygmester Chr. Dam.

Sygekasselovens § 9 (Lov Nr. 202 af 14/7 1927):

Byraadets 2 Medlemmer af 2 nedsatte Udvalg:

- a. Redaktør N. C. Nielsen,
Snedkermester A. J. Kure,
- b. Forretningsfører E. Fogh,
Bagermester W. Svendsen.

Tilsyn med Biografteatre:

(Lov 17de Marts 1922 § 12.)

Skrædermester J. Jønsson,
Fagforeningsformand Helfred Nielsen,
Snedkermester A. J. Kure.

Kommissioner, Inspektioner, Ombud o. desl.

Skatteligningskommissionen:

(Lov Nr. 101 af 29de Marts 1924 og Vedtægt af 14de August 1922 § 26.)
Valgt paa 4 Aar til November 1933.

Chauffør Axel Jensen, Formand,
Malermester Viktor Nielsen,
Købmand Sv. P. Frederiksen,
Overretssagfører J. Bojesen Koefoed,
Avlsbruger A. M. Pedersen,
Lærer H. C. M. Dalby,
Installatør P. Larsen,
Opsynsmand Emil Nielsen,
Maskinpasser Joh. Hagstrøm,
Smed Alfr. Didriksen,
Rentier P. A. Larsen,
Murer Hans Vilhelmsen,
Sadelmager Ludv. A. Kofoed,
Stenhugger Vald. Olsen,
Arbejdsmand Georg Funch.
Sekretær: O. H. N. Aagesen.

Overligningskommissionen:

(Lov 26de Maj 1868 § 24.)
 (Udnævnt paa 3 Aar til 15de Januar 1935.)

For Rønne:

Købmand Andr. Madvig.

Suppleant:

Pens. Lærer H. Westh.

Skatteraadet for Rønne Skattekreds:

Overretssagfører Th. Thåarslund, Rønne, Formand,
 Regnskabsfører Ingeman Mogensen, Rønne,
 Gaardejer A. Sode, Nyker.

Bestyrelsen for Kommunens Hjælpekasse:

(Lov 26de April 1918.)

Kasserer Jens Nielsen,

Formand,

Stenhugger Mathias Madsen,

Kasserer,

Fru Agnes Larsen,

» Betty Jørgensen,

Arbmd. Thorv. Jensen,

Fru Julie Madvig,

Pastor Viggo Nielsen,

Bryggeriejer Poul Gad,

Rentier H. P. Ambrosen.

Valgte for 4 Aar til
 1ste April 1933.

Som Suppleanter for ovennævnte:

Stenhugger Vald. Olsen,

Fru Emilie Rasmussen,

» Agnes Clausen,

» Caroline Jensen,

Arbmd. A. M. Dellgren,

Fru Nanny Nielsen,

Drejermester Thorm. Hansen,

Overmontør L. Ipsen,

Drejermester Jens Peter Kuhre.

Kommunale Revisorer:

Købmand P. Møller,

Pens. Lærer H. Westh.

Valgte for 4 Aar til
 1ste April 1933.

Bygningskommissionen:

(Forordn. 6. April 1832 § 13, jfr. Lov 26de Maj 1868 § 17
 og Lov 1ste Marts 1919, samt Bygningsvedtægt af
 22de Oktober 1910.)

Borgmesteren, Formand,

Politimesteren,

Brandinspektøren,

Bygningsinspektøren,
 Tømrer A. Andresen, } Valgte som Medlemmer
 Snedkermester A. J. Kure, } af Byraadet for 4 Aar
 Muremester Andreas Lau, } fra 1ste April 1929.
 Fhv. Bygmester J. Olsen. } Valgte udenfor Byr. for
 4 Aar fra 1ste April 1929.

Braudkommissionen:

(Lov af 21de Marts 1878 § 3, Vedtægt af 2den August 1905 § 10.)

Politimesteren, Formand,
 Brandinspektøren.
 Fagforeningsf. Helfred Nielsen, } Valgte som Medlemmer
 Lokomotivfører Chr. Fr. Thorsen, } af Byraadet for 4 Aar
 Bygmester Chr. Dam. } fra 1ste April 1929.

Sundhedskommissionen:

(Vedtægt af 19de November 1910 § 2.)

Politimesteren, Formand,
 Amtslægen,
 Arbdm. Vald. Jensen, } Valgte s. Medl. af Byr. for
 Forretningsfører E. Fogh, } 4 Aar fra 1ste April 1929.
 Bygmester Chr. Dam, }
 Skibsmægler Chr. Møller, } Valgte udenf. Byr. for
 Fhv. Fattiggaardsbest. J. P. J. Kjøller. } 4 Aar fra 1ste April 1929.

Skolekommissionen:

(Lov af 26de Maj 1868 § 14.)

Sognepræsten, Formand,
 Redaktør N. C. Nielsen, } Valgte af Byraadets
 Bygmester Chr. Dam. } Midte for 4 Aar fra 1ste
 April 1929.

Kommissionen ang. Foranstaltninger mod Brandfare ved Jernbanedrift:

(Lov Nr. 116 af 11te Marts 1921 § 7.)

Fagforeningsformand Helfred Nielsen,
 Bygmester Chr. Dam.

Suppleanter:

Overbetjent H. P. Reker,
 Konsul M. Th. Bidstrup.

Udvalget for Tilsynet med Ejendomme i Rønne med Stats- og Kommunegaranti:

(Lov Nr. 150 af 1ste April 1921.)

Overretssagfører Bojesen Koefoed, Form., } Valgte af
 Kontorbestyrer O. H. N. Agesen, } Bornh. Amt.
 Konsul M. Th. Bidstrup. }
 Tømrer A. Andresen. } Valgte af Byraadet.
 Bygmester Chr. Dam, }

Bestyrelsen for Amts-Arbejdsanvisningskontoret.

(Lov Nr. 151 af 1ste Juli 1927.)

Borgmester Niels Nielsen, Formand,	} Valgte for 4 Aar til 1ste April 1933.
Fagforeningsfmd. Helfred Nielsen,	
Bygmester Chr. Dam.	

Suppleanter:

Tømrer Robert Kure,
Ingeniør Carl Bidstrup.

Medlem af Bestyrelsen for Handelsaftenskolen:

Redaktør N. C. Nielsen.

Værgeraadet:

(Lov Nr. 237 af 12te Juni 1922.)

Overlærer H. L. Willemoes Hansen, Formand,
Dommerfuldmægtig H. K. Lyster,
Lokomotivfører Chr. Fr. Thorsen,
Revisor Jacobsen,
Fru Jane Christensen,
Frk. Karen Pihl,
Fru Dr. Hald.

Suppleanter:

Lærer G. V. Bjerregaard,
Overretssagfører Bojesen-Koefoed,
Bagermester Vald. Mogensen,
Fru Revisor Jacobsen,
Fru Petra Møller,
Bogtrykker Aug. Kieffer,
Viceinspektør Nic. Sommer.

Bevillingsnævnet i Henh. til Lov Nr. 99 af ²⁹/₈ 1924.

Borgmesteren, Formand,	} Valgte af Byraadet for 4 Aar til 31te Marts 1933.
Politimesteren,	
Skrædermester J. Jønsson,	
Konsul M. Th. Bidstrup,	
Bygmester Chr. Dam,	
Typograf H. Kürstein, (indv. ¹¹ / ₇ 32).	

Indkvarteringskommissionen:

(Forordning af 15de November 1816 § 17, Lov 26de Maj 1868 § 17.)

Borgmesteren, Formand,	} Valgte som Medlemmer af Byraadet for 4 Aar til 1ste April 1933.
Fagforeningsf. Helfred Nielsen,	
Bygmester Chr. Dam.	

Vurderingsmænd ved faste Ejendomme til Efterretning ved Udlaan af umyndiges, og andre under offentlig Bestyrelse eller offentligt Tilsyn staaende Midler:

(Lov 19de Marts 1869 § 2.)

Murermester Andr. Lau,	} Valgte for 4 Aar til 31te Marts 1933.
» Valdemar Lindstrøm,	
Sadelmagermester Chr. Nielsen,	
Missionær J. J. Dam,	
Fhv. Bygmester J. J. Olsen,	
» Avlsbruger K. J. O. Nørregaard.	

Komiteén for Etatsraadinde Koføeds Legat for Skoler og Arbejdshuse i Rønne:

Borgmesteren, Formand,
Sognepræsten,
Forligsmægleren,
Redaktør N. C. Nielsen, valgt af Byraadet.

Vandsynsmænd:

(Lov 26de Maj 1880 § 6 og 19de April 1907 jfr. Lov 2den Juli 1917 og 10de Juli 1922.)

Arbmd. Vald. Jensen, Formand,	} Valgte for 4 Aar til 1ste April 1933.
Fhv. Avlsbruger Jul. Rasmussen,	
» Avlsbruger K. J. O. Nørregaard.	
Suppleant: Avlsbruger Karl Pedersen.	

Hegnsynsmænd:

(Lov 6te Marts 1869 § 14.)

Lokomotivfører Chr. Fr. Thorsen,	} Valgte for 4 Aar til 1ste April 1933.
Formand,	
Fiskeribetjent V. Kristiansen,	
Fhv. Avlsbr. K. J. O. Nørregaard.	
Suppleant: Fhv. Fattiggaardsb. J. P. J. Kjøller.	

Vurderingsmænd:

(Lov 25de Marts 1872 § 14.)

Fhv. Fattiggaardsb. J. P. J. Kjøller,	} Valgte for 4 Aar til 1ste April 1933.
Murer Hans Andersen,	
Fhv. Avlsbr. K. J. O. Nørregaard.	

Jordboniteringsmænd:

(Lov Nr. 108 af 3die April 1925 § 27.)

Fhv. Fattiggaardsb. J. P. J. Kjøller,	} Valgte for 4 Aar til 1ste April 1933.
Murer Hans Andersen,	
Avlsbruger Karl Pedersen.	

Voldgiftsmænd i Tvistigheder angaaende Handel med Husdyr:

(Lov 12te Juni 1922.)

Fhv. Avlsbruger K. J. O. Nørregaard, Formand,	} Valgte for 5 Aar til 1ste Juli 1937.
Rentier P. A. Larsen,	
Næstformand,	
Rentier Th. P. Lund,	
Vognmand H. P. N. Holm,	
Fhv. Fattiggaardsbest. J. P. J. Kjølner,	
Forvalter Johs. Møller,	
Avlsbruger A. Jensen, Østervang.	

Syns- og Vurderingsmænd til Udpegning af Heste og Vogne i Mobiliseringstilfælde:

Synsmand: Stadsdyrlæge M. Veilbæk,
 Vurderingsmand: Fhv. Fattiggaardsbest. J. P. Kjølner.

Forligskommissionen for Rønne Købstad og Vester Herred:

(Lov 4de Marts 1857 § 3.)

Fhv. Isenkræmmer Chr. Pihl, valgt af Byraadet for Tiden
 til 31te Decbr. 1936.

Fhv. Møller J. L. Westh, Knudsker, valgt af Bornholms
 Amtsraad.

Kommissionen for Bedømmelse af frivillige Svendeprøver:

(Bekendtgørelse af 3die Oktober 1884 § 1.)

Borgmesteren, Formand,	} Valgt af Byraadet for 4 Aar til 1ste April 1933.
Arkitekt Harald Bidstrup,	
Bygmester Chr. Dam.	

Tilsyn med Maskiner:

(Lov 12te Februar 1919 § 35.)

Mekaniker Jens Chr. Kofoed, valgt paa 4 Aar t. $\frac{1}{7}$ 1933.

Suppleant:

Maskinmester Holmstrøm, valgt paa 4 Aar til $\frac{1}{7}$ 1933.

Rønne Købstads Repræsentanter for Jernbanerne:

Rønne—Neksø Jernbane:

Overbetjent H. P. Reker,
 Forretningsfører E. Fogh,
 Skrædermester J. Jønsson,
 Bagermester Vald. Mogensen,
 Typograf H. Kürstein,
 Tømrer A. Andresen,
 Fagforeningsformand Helfred Nielsen,
 Snedkermester A. J. Kure,
 Konsul M. Th. Bidstrup,
 Lektor P. H. Bertelsen.

Suppleanter:

Borgmester N. Nielsen,
Lokomotivfører Chr. Fr. Thorsen,
Arbmd. Vald. Jensen,
Bygmester Chr. Dam.

Rønne—Allinge Jernbane:

Typograf H. Kürstein,
Bygmester Chr. Dam.

Suppleanter:

Tømrer A. Andresen,
Konsul M. Th. Bidstrup.

Almindingen—Gudhjem Jernbane:

Overbetjent H. P. Reker.

Suppleant:

Forretningsfører E. Fogh.

Til at tiltræde Sessionen i 6te Udskrivningskreds for Rønne Købstads Vedkommende:

(Lov 8de Juni 1912 § 8.)

Overbetjent H. P. Reker.

Til at tiltræde Bestyrelsen for Teknisk Skole:

Typograf H. Kürstein.

Rønne Købstads Repræsentanter for Bornholms Sanatorium:

Borgmester Niels Nielsen,
Bagermester Vald. Mogensen,
Redaktør N. C. Nielsen,
Bygmester Chr. Dam.

Vurderingsformand for vestre Skyldkreds:

Landinspektør Hjalmar Kofoed.

Vurderingsmænd til Ejendomsskyld:

(Lov Nr. 352 af 7de August 1922.)

Valgt paa 6 Aar til 30te Juni 1936.

1ste Vurderingsdistrikt:

Tegner Chr. Bentzen,
Snedker J. Thorn.

Suppleanter:

Murermester A. M. Lau,
.....

2det Vurderingsdistrikt:

Bygmester Vald. Lindstrøm,
Tømrer Jens Kure.

Suppleanter:

Snedker H. P. Due,
Snedkermester P. C. Lund.

3dje Vurderingsdistrikt:

Murermester C. H. Lau,
Fhv. Snedkermester J. Olsen.

Suppleanter:

Murer H. Vilhelmsen,
Malermester C. Mogensen.

4de Vurderingsdistrikt:

Fhv. Avlsbruger K. J. O. Nørregaard,
» Fattiggaardsbestyrer J. P. Kjøller.

Suppleanter:

Avlsbruger Alfr. Køfoed,
Fhv. Avlsbruger Th. P. Lund.

Søretsmedlemmer:

Fhv. Dampskibsfører Th. J. Pihl,
Købmand Olaf Ølsted,
Førstelods H. P. Nielsen,
Havnefoged J. C. Larsen,
Fhv. Skibsfører Hans K. O. Knudsen.

Kommuneskolens Lærere og Lærerinder.

Se Side 80.

**Kommunens og Havnens Embeds- og
Bestillingsmænd.**

Kommunekontoret:	Ansæt:	Anci. fra:
H. Mogensen, Kommunebogholder	1/1 98	Død ^{30/3} 32
J. E. Kjøller, Kommunekasserer . . .	1/7 25	1/7 25
P. Mikkelsen, 1. Fuldmægtig . . .	1/4 21	1/4 21
M. Næstved, Assistent	1/4 19	1/4 16
K. Nørregaard, »	1/4 19	1/4 16
Ebba Jensen, »	1/11 18	1/11 21
Chr. Nykjær, »	1/4 26	1/4 25
Aage Chr. Hansen, Assistent . . .	1/4 32	1/4 29
H. Schou, Kommunekonduktør . . .	1/4 19	1/4 19

Gasværket:

	Ansæt:	Anci. fra:
Johs. Stibolt, Bestyrer	$\frac{1}{10}$ 15	$\frac{1}{4}$ 10
E. Nielsen, Assistent	$\frac{1}{2}$ 21	$\frac{1}{2}$ 21
L. Dam, Smed	$\frac{1}{10}$ 05	$\frac{1}{10}$ 05
A. Andersen, Smed	$\frac{1}{4}$ 30	$\frac{1}{4}$ 30
Oluf Olufsen, Retorthusarbejder	$\frac{14}{5}$ 10	$\frac{1}{6}$ 10
Aage Pedersen, do.	$\frac{11}{6}$ 14	$\frac{1}{7}$ 14
Andr. Højegaard, do.	$\frac{1}{1}$ 15	$\frac{1}{1}$ 15
Anias Kjøller, do.	$\frac{1}{10}$ 18	$\frac{1}{10}$ 17
Johan Nielsen, do.	$\frac{1}{8}$ 20	$\frac{1}{8}$ 20
Peter Hansen, do.	$\frac{1}{4}$ 30	$\frac{1}{4}$ 30
M. Chr. Hansen, Arbejdsmand . .	$\frac{11}{4}$ 03	$\frac{1}{5}$ 03
Martin Jørgensen, do.	$\frac{1}{12}$ 06	$\frac{1}{12}$ 06
Carl Olsen, do.	$\frac{1}{12}$ 12	$\frac{1}{12}$ 12
Knud Larsen, do.	$\frac{1}{4}$ 13	$\frac{1}{10}$ 10
Chr. Bjerregaard, do.	$\frac{11}{3}$ 14	$\frac{1}{4}$ 14

Elektricitetsværket:

K. K. Schmidt, Bestyrer	$\frac{1}{4}$ 25	$\frac{1}{4}$ 25
O. Jensen, Maskinmester	$\frac{10}{6}$ 18	$\frac{1}{4}$ 18
Henrik Ipsen, Assistent.	$\frac{19}{7}$ 26	$\frac{1}{8}$ 26
Knud Nielsen, do.	$\frac{1}{5}$ 29	$\frac{1}{5}$ 29
Chr. Hansen, Maskinpasser	$\frac{10}{6}$ 18	$\frac{1}{4}$ 18
Kaj Kristensen, do.	$\frac{7}{1}$ 21	$\frac{1}{2}$ 21
Will. Koch, do.	$\frac{1}{4}$ 29	$\frac{1}{4}$ 29
J. P. Finne, Ledningsmontør	$\frac{1}{4}$ 29	$\frac{1}{4}$ 29
E. Hansen, Medhjælper	$\frac{1}{4}$ 18	$\frac{1}{4}$ 18
Th. Mikkelsen, do.	$\frac{1}{4}$ 18	$\frac{1}{4}$ 18

Oprækker og Afæser for Værkerne:

Oprækker Ludvig Nielsen	$\frac{1}{1}$ 23	$\frac{15}{10}$ 03
Afæser J. Ellegaard Larsen	$\frac{1}{1}$ 23	$\frac{1}{1}$ 23

Vandværket:

Johs. Stibolt, Bestyrer	$\frac{1}{10}$ 15	$\frac{1}{4}$ 10
H. P. Christensen, Maskinpasser . .	$\frac{1}{4}$ 18	$\frac{1}{4}$ 10

Renovationsvæsenet:

Jens Eriksen	$\frac{1}{4}$ 16	$\frac{1}{4}$ 16
Jens Aage Hansen	$\frac{1}{1}$ 20	$\frac{1}{1}$ 20

Skolen:

Jens Hansen, Skolepedel	$\frac{1}{2}$ 09	Pens. $\frac{1}{11}$ 31
Magnus Olsen, do.	$\frac{1}{6}$ 09	$\frac{1}{6}$ 09

Forsørgelsesvæsenet:

V. Rasmussen, Fattiggaardsbestyrer	$\frac{1}{11}$ 26	$\frac{1}{11}$ 26
N. H. Jensen, Undersøger	$\frac{1}{1}$ 20	$\frac{1}{1}$ 20
Agnes Olufsen, Bestyrerinde	$\frac{15}{5}$ 23	$\frac{1}{6}$ 23

Arbejdsanvisningskontoret :		Ansæt:	Anci. fra:
O. H. N. Aagesen, Kontorbestyrer		1/10 27	1/6 15
Det offentlige Slagtehus:			
M. Veilbæk, Stadsdyrlæge		1/9 13	1/9 13
Emil Nielsen, Opsynsmand		1/7 28	1/7 28
Badeanstalten :			
M. Pedersen, Bademester		1/10 12	1/10 12
Skoven:			
A. P. Andersen, Skovfoged		1/7 02	1/7 02
Havnen:			
J. C. Larsen, Havnefoged		1/9 14	1/10 12
H. P. Nielsen, Førstelods		1/4 10	1/4 10
J. A. Dick, Lods		1/4 01	1/4 01
E. Larsen, do.		1/11 11	1/11 11
Vald. Andersen, do.		1/1 22	1/1 22
Thorv. Jensen, Kranfører		1/4 24	1/4 24
Johan Nielsen, Kranf. Medhj.		1/9 26	1/9 26
H. Holm, Nattevagt		1/1 15	1/1 15
Jul. Dam, do.		1/1 24	1/1 24



Byraadets Forhandlinger.

Mødet den 7de April 1931.

1. Til Efterretning fremlagdes:

- a. Landbrugsministeriets Skrivelse af 24de f. M. med Approbation paa Udstykning af Matr.-Nr. 1527 og 1528 Bygr. (J. Nr. 298—1930.)
- b. Indenrigsministeriets Skrivelse af 25de f. M., hvorved meddeles Samtykke til, at Fradraget ved Paaligningen af kommunal Ejendomsskyld for Tiden fra 1ste April 1931 til 31te Marts 1935 fastsættes til 8,000 Kr. (J. Nr. 56—1931.)
- c. Indenrigsministeriets Skrivelse af 25de f. M., hvorved meddeles, at fornyet Stadfæstelse af den under 23de Februar 1928 stadfæstede Vedtægt for Opkrævning af Dækningsafgift er ufornöden, saa længe der ikke ønskes Ændringer i Vedtægten. (J. Nr. 79—1931.) (Vedtægten findes trykt i Tillægget).
- d. Indenrigsministeriets Skrivelse af 26de f. M., hvorved meddeles Samtykke til, at Kommunen erhverver Ejendommen Matr.-Nr. 3 af Bygr. (J. Nr. 290—1930.)
- e. Bornholms Amts Skrivelse af 26de f. M., hvorved meddeles, at Kommunens Bidrag til Amtsrepartitionsfonden 1931—32 udgør 16 Kr. 50 Øre pr. Td. Hartkorn og 167,378 Kr. efter Folketal. (J. Nr. 94—1931.)
- f. Socialministeriets Bekendtgørelse af 19de f. M. om de Indtægts- og Formueforhold, der som Regel betinger en Persons Optagelse eller Forbliven i en anerkendt Sygekasse med Ret til gennem denne at nyde Tilskud fra Staten. (J. Nr. 92—1931.)

2. Den i Mødet den 23de f. M. under Nr. 7 forelagte Sag om Konvertering af Dollarlaanet af 1925 forelaa til 2den Behandling og vedtoges enstemmig. (J. Nr. 96—1931.)

3. Ansøgning fra Det danske Petroleums Aktieselskab om Godkendelse af et Anlæg for brandfarlige Vædsker i Gaarden til »Dams Hotel«, paategnet Brandkommissionens anbefaling. (J. Nr. 95—1931.) — Godkendtes paa de af Brandkommissionen stillede Betingelser.

4. Regnskab for Aaret 1930 for Agent og Købmand Mogens Christiansen og Hustrus Legat til Rønne Understøttelseskasse for Skibsførere, deres Enker og Børn. (J. Nr. 97—1931.) — Tilstilledes de kommunale Revisorer.

5. Andragende fra Landinspektør Kofoed om Approbation paa Udstykning af Matr.-Nr. 1232 q og 1232 r Bygr. (J. Nr. 100—1931.) — Anbefaledes.

6. Andragende fra samme om Approbation paa Regulering af Grænsen mellem Matr.-Nr. 1302 b Bygr. og Gaden »Smallesund«. (J. Nr. 55—1931.) — Anbefaledes.

Mødet den 20de April 1931.

1. Til Efterretning fremlagdes:

- a. Ligningskommissionens Skrivelse af 31te f. M. med Resultatet af Skateligningen for 1931—32. (J. Nr. 117—1931.) (Findes trykt i Tillægget.)
- b. Skrivelse af 11te Februar d. A. med Havneudvalgets Paategning af 11te ds. og vedlagt Overenskomst mellem »De bornholmske Jernbaner« og Rønne Havn om Oprensning og Vedligeholdelse af Jernbanespor til Havnen. (J. Nr. 39—1931.)
- c. Havnefogedens Indberetning om Trafikken paa Rønne Havn i Marts. (J. Nr. 1—1931.)
- d. Bornholms vestre Skoledirektions Skrivelse af 27de f. M., hvorefter Lærer ved Esbjerg kommunale Skolevæsen Giovanni Battista Recchia fra 1ste ds. er kaldet til Lærer ved Rønne kommunale Skolevæsen. (J. Nr. 42—1931.)
- e. Bornholms vestre Skoledirektions Godkendelse af 13de ds. af Lærer Ejner Nielsen som Vikar for Lærer Skovmand. (J. Nr. 94—1931.)
- f. Bornholms vestre Skoledirektions Godkendelse af Lærer Ejner Nielsen som Vikar for Lærerinde Frk. Knudsen og af Lærer Holm Jensen som Vikar for Lærer Madsen. (J. Nr. 91—1931.)
- g. Bornholms vestre Skoledirektions Skrivelse af 13de ds., hvorved meddeles, at Undervisningsministeriet den 9de s. M. har bevilget Lærerinde Fru Emilie Brockdorff Afsked fra 30te April 1931 at regne. (J. Nr. 48—1931.)
- h. Indenrigsministeriets Skrivelse af 7de ds., hvorved meddeles Samtykke til, at der i Regnskabsaaet 1931—32 udskrives et samlet Skattebeløb af 952,242 Kr. 05 Øre. (J. Nr. 56—1931.)
- i. Indenrigsministeriets Skrivelse af 14de ds., hvorved meddeles Samtykke til, at Kommunen af Pensionsfonden optager et Laan paa 121,456 Kr. at forrente med 4 % årligt og at afdrage med $\frac{1}{20}$ årligt. (J. Nr. 87—1931.)
- k. Indenrigsministeriets Skrivelse af 17de ds., hvori meddeles Samtykke til, at Kommunen erhverver et 175 m² stort Areal af Matr.-Nr. 1302 b til Udvidelse af »Smallesund« og Ll. Madsegade for en Købesum af ca. 4,000 Kr., hvilket Beløb kan afholdes af Grundfonden. (J. Nr. 55—1931.)
- l. Skrivelse af 17de ds. fra Ministeriet for offentlige Arbejder, hvorved meddeles, at Bonusbeløbet ved Konverteringen af Dollarlaanet af 1921, der udgør 167,000 Kr., og hvoraf 150,000 Kr. er anvendt til Indfrielse af et Laan paa 150,000 Kr., maa for Restbeløbets Vedkommende,

- 17,000 Kr., udbetales til Rønne Havn, men indsættes indtil videre i en Sparekasse til Anvendelse ved senere Arbejder. (J. Nr. 90—1930.)
- m. Indenrigsministeriets Skrivelse af 15de og 17de ds., hvorved meddeles, at Stensliber August Ferdinand Hansson og Søfyrbøder Johannes Andreas Olsson har erhvervet dansk Indfødsret. (J. Nr. 117—1931.)
- n. Indberetning om Forandringer i Folkeregisteret i Januar Kvartal 1931 og i Aaret 1930—31. (J. Nr. 25—1931.)
- o. Revisions- og Forvaltningsinstituttets Beretning om det i Dagene fra 23de—28de f. M. paa Kommunekontoret foretagne uanmeldte Kasseeftersyn. (J. Nr. 109—1931.)
- p. Indberetning fra Nørrekaas Baadehavn om, at Fisker August Hansen er genvalgt til Medlem af Bestyrelsen for Baadehavnen. (J. Nr. 104—1931.)
- q. Indberetning om Detailpriser i 1ste Uge af April 1931. (J. Nr. 6—1931.)
- r. Invalidforsikringsraadets Skrivelse af 13de ds., hvorefter fhv. Husbestyrerinde Asta Marine Hansine Gleje's Erhvervsevne er skønnet forbigaaende nedsat til $\frac{1}{8}$ eller derunder. (J. Nr. 108—1931.)

2. Rønne Menighedsraad fremsender gennem Skolekommissionen de indkomne 14 Ansøgninger til det ved Lærer og Kantor H. Johansens Afsked ledigblevne Embede som Lærer ved Skolen og Kordegn og Overgraver ved Rønne Kirke og indstiller, at Lærer Ebbe Juul Nielsen ved Rønne Kommuneskole ansættes som Kordegn, Kantor og Overgraver. — Skolekommissionen indstiller, at Byraadet tiltræder denne Indstilling. (J. Nr. 116—1931.) — Det vedtoges at indstille, at Lærer Ebbe Juul Nielsen beskikkes.

3. Havneudvalget indstiller i Skrivelse af 10de ds., at Drejeskiven paa Havnens østre Kaj fjernes, og at der i Stedet for skabes en Sporforbindelse mellem de 2 paa Kajen værende Jernbanespor ved Forlængelse af Sporet og Indlægning af Sporskifte. (J. Nr. 107—1931.) — Indstillingen tiltraadtes, og Ministeriets Samtykke indhentedes.

4. Havneudvalget indstiller i Skrivelse af 10de ds., at Havnen af Fiskere ved Søndre Baadehavn køber det af disse til Sildesalteri opførte Hus paa Havnens Grund ved Baadehavnen for en Købesum af 6,500 Kr. (J. Nr. 106—1931.) — Indstillingen tiltraadtes, og Ministeriets Samtykke indhentedes.

5. Bornholms Amt anmoder i Skrivelse af 10de ds. Byraadet om i Henhold til Landbrugsministeriets Cirkulære af 30te f. M. at paase, at der foretages Udrydning af Oksebrenselarven. (J. Nr. 108—1931.) — Det fornødne med Hensyn til Bekendtgørelse m. m. vil være at foretage.

6. I Anledning af et Andragende fra Elektroinstallatør Magelius Sinius Månsson af Østermarie om at erholde Autorisation som elektrisk Installatør i Rønne indstiller Belysningsudvalget ved Paategning af 14de ds., at Autorisationen meddeles Ansøgeren paa Betingelse af, at han tager Bopæl i Rønne. (J. Nr. 116—1931.) — Udvalgets Indstilling tiltraadtes.

7. Indstilling fra Enkebørnsudvalget angaaende 1 Andragende om Understøttelse. (J. Nr. 5—1931.) — Bevilgedes.

Mødet den 4de Maj 1931.

1. Til Efterretning fremlagdes:

- a. Indenrigsministeriets Skrivelse af 21de f. M., hvorved meddeles Samtykke til, at Købesummen 11,500 Kr. for Matr.-Nr. 1527 og 1528 Bygr. afholdes af det af Pensionsfonden optagne Laan. (J. Nr. 88—1931.)
- b. Skattedepartementets Skrivelse af 28de f. M., hvorefter der som Forskud paa Kommunens Andel i de i 1930—31 indkomne Motorafgifter vil blive fremsendt 19,700 Kr. (J. Nr. 133—1931.)
- c. Skrivelse af 25de f. M. fra Købstadkommunernes Laaneforening, hvorved meddeles, at der af forskellige Laanefonds kan faas Laan til Kommuner. (J. Nr. 135—1931.)
- d. Socialministeriets Skrivelse af 24de f. M., hvorved meddeles Samtykke til, at der ydes Enke Birgitte Bolette Hansine Rasch Aldersrente efter Reglerne for 65 aarige. (J. Nr. 124—1931.)
- e. Socialministeriets Skrivelse af 27de f. M., hvorved meddeles samme Samtykke for Hansine Kirstine Mårtensson. (J. Nr. 125—1931.)
- f. Cirkulære af 15de f. M. fra Ministeriet for offentlige Arbejder om Udstedelse af Deklaration, naar der ønskes Stangrækker for elektriske Ledninger m. v. langs offentlige Veje. (J. Nr. 122—1931.)

2. Andragende fra Landinspektør Holst om Udstykning af Matr.-Nr. 174 b Markj. og 1482 b Bygr. (J. Nr. 141—1931.) — anbefaledes.

3. Ansøgning fra »Det forenede Oliekompagni A/S« om Godkendelse af et Benzintankanlæg i Købmand O. P. Raschs Ejendom Matr.-Nr. 885 Bygr. med Brandkommissionens Paategning. (J. Nr. 127—1931.) — Godkendtes paa de af Brandkommissionen stillede Betingelser.

4. I Anledning af, at Lærer Ebbe Juul Nielsen er blevet ansat som Kantor ved Rønne Kirke, indstiller Skolekommissionen, at der foranlediges opslaaet et ledigt Lærerembede ved Kommuneskolen. (J. Nr. 130—1931.) — Tilstillede Skoledirektionen.

5. Indstilling af 26de f. M. fra Skolekommissionen om, at der søges Godkendelse af, at Lærer Harald Møller vikarierer for Lærerinde Fru Thora Sommer under dennes Sygdomsforfald. (J. Nr. 131—1931.) — Skoledirektionens Godkendelse indhentedes.

6. Indstilling af 26de f. M. fra Skolekommissionen om, at der søges Godkendelse af, at Lærer Ejner Nielsen vikarierer i et ledigt Lærerembede. (J. Nr. 132—1931.) — Skoledirektionens Godkendelse indhentedes.

7. Kommandanten paa Bornholm henstiller i Skrivelse af 25de f. M., at de 2 ved Kommandantskabet tjenstgørende Arbejdssoldater indkvarteres

hos Officiant H. P. Hansen for 35 Kr. maanedlig. (J. Nr. 137—1931.) — Tiltraadtes.

8. Direktoratet for Sygekassevæsenet meddeler i Skrivelse af 29de f. M., at Invaliderentynderne Murersvend Johannes Andersen og Christian Frederik Jensen er fyldt 62 Aar, hvorfor Halvdelen af den dem tilkommende Invaliderente, 540 Kr. aarlig til hver, vil være at refundere Invalideforsikringsfonden af Kommunen fra 1ste April d. A. at regne. (J. Nr. 138—1931.) — Til Efterretning.

9. Direktoratet for Sygekassevæsenet anmoder i Skrivelse af 25de f. M. om Refusion af Kommunens Andel i Udgiften til Aldersrentenydere over 62 Aar 5,197 Kr. 50 Øre og i Henhold til Invalideforsikringslovens §§ 5 og 6 3,226 Kr., tilsammen 8,423 Kr. 50 Øre. (J. Nr. 139—1931.) — Beløbet vil være at refundere.

10. Andragende fra Vurderingsmændene til Ejendomsskyld om at faa tilstaaet 1 Kr. 35 Øre pr. vurderet Ejendom til hver Vurderingsmand. (J. Nr. 154—1931.) — Indstilles til Skattedepartementets Godkendelse.

11. I Anledning af Bornholms Amts Skrivelse af 21de f. M. om Byraadets Erklæring over en Skrivelse fra Ejeren af Raadhusteatret, Niels Rasch, hvori denne, da Biografteatererjer Fr. Ørsted har frasagt sig sin Bevilling til at drive Biografteater i Rønne, og Bevillingen er opslaaet ledig, anholder om, at der ikke udfærdiges ny Bevilling, fordi der ikke kan eksistere 2 Biografteatre i Rønne, indstiller Kasse- og Regnskabsudvalget efter stedfunden Forhandling med det af Byraadet valgte Tilsyn med Biografteatre, at der svares Amtet, at man efter de foreliggende Oplysninger nærer Betæneligheder ved at fraraade Opretholdelsen af 2 Biografteatre i Rønne. (J. Nr. 22—1931.) — Udvalgets Indstilling tiltraadtes.

12. Købstadkommunernes Laaneforening meddeler i Skrivelse af 25de f. M., at der er søgt truffet en Ordning, hvorved Rødby Kommune afvikler sin Gæld til Laaneforeningen (Sterlinglaanet 1922) paa den Maade, at der i 40 Halvaar betaales 25,000 Kr. pr. Termin, saaledes at $4\frac{1}{2}\%$ af den til enhver Tid skyldige Laanesum er Renter og Resten Afdrag, og 28,000 Kr. pr. Termin i en derefter følgende Periode paa 80 Halvaar, hvoraf Renten er ca. $5,60\%$, medens Resten er Afdrag.

Da Indenrigsministeriet har henstillet, at disse Ydelser nedsættes til henholdsvis 21,000 Kr. og 26,000 Kr., hvorved Rødby ikke fuldt ud vil opfylde sine økonomiske Forpligtelser, anmoder Laaneforeningen de i Laanene deltagende Kommuner om at deltage i et Møde herom i København den 7de ds. (J. Nr. 136—1931.) — Borgmesteren bemyndigedes til at deltage i Mødet.

Mødet den 18de Maj 1931.

1. Til Efterretning fremlagdes:

a. Landbrugsministeriets Skrivelse af 18de ds., hvorved meddeles, at der

har fundet Notering Sted i Matrikullen om Regulering af Grænsen mellem Matr.-Nr. 525 Bygr. og Ellekongstræde og mellem Matr.-Nr. 525 og 528 Bygr. (J. Nr. 298—1930.)

- b. Skoledirektionens Godkendelse af 7de ds. af, at Lærer Ejner Nielsen overtager Vikariatet af Kantorembedets 18 ugentlige Timer i Skolen. (J. Nr. 132—1931.)
- c. Sammes Godkendelse af 7de ds. af, at Lærer Harald Møller vikarierer for Lærerinde Fru Thora Sommer. (J. Nr. 131—1931.)
- d. Skattedepartementets Skrivelse af 12te ds., hvormed er fremsendt Honoraret til Vurderingsmændene for Omvurdering til Ejendomsskyld og Grundskyld i Aaret 1931. (J. Nr. 154—1931.)
- e. Skema i udfyldt Stand over Længden og Belægningen af de offentlige Gaders og Vejes Kørebaner paa Byens Grund. (J. Nr. 126—1931.)
- f. Bornholms Amts Skrivelse af 16de ds., hvorved meddeles, at Statskassens Resttilskud til Kommunens Udgifter til den kommunale Hjælpekasse i Aaret 1929—30 vil blive anvist med 10,039 Kr. (J. Nr. 169—1931.)
- g. Invalideforsikringsraadets Skrivelse af 6te ds., hvorefter Agent Andreas Peter Hansens Erhvervsevne er skønnet at være forbigaaende nedsat til en Trediedel. (J. Nr. 147—1931.)
- h. Invalideforsikringsraadets Skrivelse af 12te ds., hvorefter Husmoder Sofie Mariane Olsens Erhvervsevne er skønnet vedvarende nedsat til en Trediedel. (J. Nr. 150—1931.)
- i. Invalideforsikringsraadets Skrivelse af 16de ds., hvorefter Bogholderske Kamilla Hansine Johansens Erhvervsevne er skønnet vedvarende nedsat til en Trediedel eller derunder. (J. Nr. 151—1931.)
- k. Skrivelse af 9de ds. fra Statens Direktorat for Arbejdsanvisningen og Arbejdsløshedsforsikringen, hvorefter Kommunens Tilskud til de anerkendte Arbejdsløsheds-kasser er nedsat fra 25,593 Kr. 19 Øre til 25,561 Kr. 89 Øre. (J. Nr. 64—1931.)
- l. Beretning og Regnskab for Aaret 1930 for Kreditforeningen af Kommuner i Danmark. (J. Nr. 144—1931.)
- m. Eksemplar af Det statistiske Departements Fortegnelse over Detailpriser i April 1931. (J. Nr. 6—1931.)
- n. Landbrugsministeriets Cirkulære af 28de f. M. om Udlaan til Grundforbedring af Ager og Eng. (J. Nr. 161—1931.)

2. Andragende fra Landinspektør Kofoed om Approbation paa Udstyknings af Matr.-Nr. 397 a og 1144 Bygr. og Matr.-Nr. 18 c Markj. (J. Nr. 155, 156 og 157—1931.) — anbefaledes.

3. Indstilling af 7de ds. fra Ligningskommissionen angaaende 7 Andragender om Nedsættelse eller Eftergivelse af personlige Kommuneskatter. (J. Nr. 9—1931.) — Tiltraadtes.

4. Havneudvalget fremsender med Skrivelse af 13de ds. Rønne Havns Regnskab for 1930—31 og indstiller, at der søges Efterbevilling for nogle over-

skredne Konti. (J. Nr. 158—1931.) — Til kritisk at gennemgaa Regnskabet valgtes d'Hrr. Dam, Fogh og Helfred Nielsen.

5. Skovudvalget indstiller i Skrivelse af 16de ds., at der graves en Brønd ved Onsbæk til Forsyning til Traktørstedet, og at der gives en Bevilling af 300 Kr. til Afholdelse af Udgiften. (J. Nr. 159—1931.) — Tiltraadtes.

6. Indstilling af 15de ds. fra Skolekommissionen om, at der søges Skoledirektionens Godkendelse af, at Lærerinde Frk. Ingeborg Kreutzer fungerer som Vikar i det ved Fru Brockdorffs Afgang ledigblevne Embede. (J. Nr. 143—1931.) — Tilstilledes Skoledirektionen til Godkendelse.

7. Værgeraadet anmoder i Skrivelse af 16de ds. om en Bevilling til Dækning af Udgifterne ved 1 Medlems Deltagelse i det 18de almindelige danske Møde for Børnesagens Venner paa Kurstedet »Nyborg Strand« den 23de, 24de og 25de Juni d. A. (J. Nr. 160—1931.) — Bevilgedes.

8. Andragender om Fritagelse for at svare Afgift af Hunde fra:

a. Arbd. Johs. Holm,

b. Snedkerm. Axel Nielsen. (J. Nr. 163 og 164—1931.) — Kunde ikke bevilges.

9. Bestyrelsen for Almindig-Gudhjem Jernbane anmoder i Skrivelse af 13de ds. om Deltagelse i et Møde den 22de ds. paa Østermarie Hotel angaaende Banens Andel i Anskaffelsen af en Reservemotorvogn til Brug for alle 3 bornholmske Jernbaner. (J. Nr. 162—1931.) — Havneudvalget bemyndigedes til at deltage i Mødet og stemme for, at der overtages Kommunegaranti for et eventuelt Laan.

10. Andragende af 13de ds. fra Magnus Olsen om Tilladelse til at forhandle Flødeis fra Vogn paa Byens Gader, Havnen, samt i Østre Anlæg. (J. Nr. 165—1931.) — Tillodes Andrageren at forhandle Is fra Vogn paa Havnen, men ikke paa de øvrige nævnte Steder.

11. Ansøgning fra Detailhandler Michael Lische Warschafsky om dansk Indfødsret med Indstilling fra Forsørgelsesudvalget. (J. Nr. 166—1931.) — anbefaledes.

12. Indstilling fra Udvalget for Enkebørn angaaende 4 Begæringer om Understøttelse. (J. Nr. 5—1931.) — Tiltraadtes.

13. Skema til Beregning af Lærer Giovanni Battista Recchias Tjenesteaider med Hensyn til Løntillæg. (J. Nr. 167—1931.) — Skemaet forsynedes med Byraadets Attestation.

14. I Anledning af, at Gadelygterne i Sommermaanederne ikke tændes, og det i de senere Aftener har været meget mørkt, vedtoges det at bemyndige Belysningsudvalget til at lade Gaderne belyse paa passende Maade. (J. Nr. 201—1931.)

15. Andragende fra Bornholms Lervarefabrik om Oprensning og Rør-

lægning af Grøften fra Fabriksvej til Svanekevej, mod at Fabrikken leverer vederlagsfrit Rør og Brønde, medens Kommunen lader Arbejdet udføre. (J. Nr. 168—1931.) — Gade- og Vejudvalgets Erklæring indhentes.

Mødet den 1ste Juni 1931.

1. Til Efterretning fremlagdes:
 - a. Ministeriet for offentlige Arbejders Skrivelse af 28de f. M., hvorved meddeles Samtykke til, at Havnen erhverver den ved Søndre Baadehavn beliggende til Sildesalteri tidligere benyttede Bygning for 6,500 Kr. (J. Nr. 106—1931.)
 - b. Sammes Skrivelse af 28de f. M., hvorved meddeles Samtykke til, at den paa Havnens østre Kaj anbragte Drejeskive fjernes, og at der i Stedet for indlægges et Forbindelsesspor med tilhørende Sporskifter mellem Kajens tvende Havnespor, og at Beløbet 4,000 Kr. maa afholdes af det ved Konverteringen af Dollarlaanet af 1921 indvundne Bonusbeløb. (J. Nr. 107—1931.)
 - c. Invalideforsikringsraadets Skrivelse af 22de f. M., hvorefter Gudrun Vilhelmine Charlotte Ingemansens Erhvervsevne er skønnet at være vedvarende nedsat til $\frac{1}{3}$ eller derunder. (J. Nr. 179—1931.)
 - d. Sammes Skrivelse af 27de f. M., hvorefter Lars Andreas Poulsens Hustru Eginie Anie Poulsens Erhvervsevne er skønnet at være nedsat til $\frac{1}{3}$ eller derunder. (J. Nr. 183—1931.)
 - e. Aarslisteudvalget for Bornholms Nævnekreds' Skrivelse af 26de f. M., at Nævneting er ansat til 1ste Juli d. A. paa Rønne Raadhus. (J. Nr. 182—1931.)
 - f. Undervisningsministeriets Skrivelse af 22de f. M., hvorefter der er tillagt Rønne kommunale Mellem- og Realskole for Aaret 1930-31 som Statstilskud 2,790 Kr. (J. Nr. 181—1931.)
 - g. Bornholms Amts Skrivelse af 27de f. M., hvorefter der er anvist til Udbetaling den Rønne Kommune tilkommende Rest af Statstilskuddet til Aldersrenten for Aaret 1929—30 med Restbeløbet 9,009 Kr. 11 Øre. (J. Nr. 190—1931.)
 - h. Sammes Skrivelse af 27de f. M., hvorefter det Kommunen tilkommende Statstilskud til Enkebørnsunderstøttelse for 1929—30 udgør 3,873 Kr. 34 Øre, og at det af Staten tidligere for meget ydede Statstilskud 326 Kr. 66 Øre vil blive betragtet som Forskud paa Statskassens Tilskud for 1930—31. (J. Nr. 191—1931.)
 - i. Undervisningsministeriets Bekendtgørelse af 27de April d. A. angaaende Skoleelevers Fribefordring paa Statsbanerne. (J. Nr. 185—1931.)
 - k. Ministeriet for offentlige Arbejders Skrivelse af 15de f. M. angaaende den ny Lov Nr. 135 af 28de April 1931 om Afgift af Motorkøretøjer m. v. (J. Nr. 177—1931.)

2. Andragende fra Slagtermester J. P. Kofoed om Dispensation fra Bygningsloven for Matr.-Nr. 1250 Bygr. med Bygnings- og Sundhedskom-

missionens Paategninger, hvorved det ansøgte tillades paa visse nærmere Betingelser. (J. Nr. 192—1931.) — Anbefaledes paa de af Bygningskommissionen stillede Betingelser.

3. Andragende fra Landinspektør Kofoed om Approbation paa Sammenlægning og Udstykning af Matr.-Nr. 4 e og 77 b Markj. (J. Nr. 187—1931.) — Anbefaledes, saafremt Udvalget for Gader og Veje efter indhentet Erklæring intet har derimod at erindre.

4. Regnskab over Kommunens Indtægter og Udgifter i 1929—30 med de kommunale Revisorers Paategning om, at der intet er fundet at bemærke. (J. Nr. 402—1930.) — Regnskabet godkendtes og tilstilledes Indenrigsministeriet.

5. Udvalget for Gader og Veje indstiller i Skrivelse af 30te f. M., at der til Udvidelse af Østervoldgade erhverves 28 m² Grund fra Matr.-Nr. 371 a Bygr., mod at Kommunen afholder Udgifterne ved Hegnets Flytning, der vil koste ca. 1,200 Kr., hvoraf Ejerinden Enkefru Andersen vil udrede 200 Kr. (J. Nr. 193—1931.) — Tiltraadtes.

6. I Anledning af et Andragende fra Bornholms Lervarefabrik om at faa Grøften mellem Fabrikens Ejendom og Kommunens til Havelodder udlejede Jordareal oprenset og tillagt med 9" Rør saaledes, at Fabrikken leverer alle Rør og Rensebrønde, medens Kommunen bekoster Oprensningen og Nedlægningen af Rørene, indstiller Udvalget for Gader og Veje ved Paategning af 30te f. M., at Andragendet imødekømmes, hvilket vil medføre en Udgift paa ca. 1,100 Kr. (J. Nr. 168—1931.) — Vedtoges at lade Arbejdet udføre.

7. Den i Mødet den 9de Marts d. A. under Nr. 14 forelagte Sag om Istandsættelse og Belysning af Adgangsvejen til Østre Trinbrædt forelaa paa ny med ny Indstilling fra Udvalget for Gader og Veje gaende ud paa, at Kommunen ikke forpligter sig til at vedligeholde den nuværende Adgangsvej udover, hvad en almindelig Gangsti kræver, idet den mellem Byraadet og Ekspropriationskommissionen i sin Tid indgaaede Overenskomst, at Kommunen skulde vedligeholde Adgangsvejen, kun kan angaa Vedligeholdelse af en Gangsti, da der oprindeligt kun har været et Trinbrædt, hvortil der ikke har været Kørsel, medens der nu er en Station.

Belysningsudvalget indstiller i Skrivelse af 14de April d. A., at der, da den nuværende Adgangsvej næppe vil blive benyttet, naar — hvad der paatænkes — Perronen forlænges helt hen til Svanekevej, føres en Ledning til Perronen og anbringes en elektrisk Lampe der, samt at Jernbanen besørger Lampens Tænding og Slukning, da Lampen skal brænde til sidste Tog om Aftenen er afgaaet. (J. Nr. 40—1931.) — Det vedtoges med alle Stemmer mod 1 at tiltræde Gade- og Vejudvalgets Indstilling, og Belysningsudvalgets Indstilling tiltraadtes enstemmig.

8. I Anledning af Hotelvært- og Restauratørforeningen »Bornholm«s Andragende om Tilladelse til, at Restaurationslokalerne holdes aabne for

Servering til Kl. 12 i Maanederne Juni, Juli og August, bemærker Bevillingsnævnet ved Paategning af 30te f. M., at Byraadet savner Hjemmel til at give den ansøgte Tilladelse; men at Politimesteren i Henhold til Beværterlovens § 29, 3die Stk., kan give enkelte Beværtere Tilladelse til ved særlige Lejligheder at holde Lokalerne aabne til Kl. 12 Nat. (J. Nr. 171—1931.) — Vedtoges at svare overensstemmende med Bevillingsnævnets Udtalelse.

9. I Anledning af et Andragende fra Hotelejer Buch om, at de i Hotel »Phønix« værende Selskabslokaler maa blive anerkendt som saadanne, uanset at de enkelte Gange anvendes til offentlige Fester, samt om Tilladelse til, at de paa Hotellet boende Rejsende maa opholde sig i Hotellets Spisestue udover den almindelige Lukketid, indstiller Bevillingsnævnet ved Paategning af 30te f. M., at der svares Andrageren, at Byraadet savner Hjemmel til at give den ansøgte Tilladelse, der alene henhører under Politimesterens Afgørelse. (J. Nr. 173—1931.) — Vedtoges at svare som af Bevillingsnævnet foreslaaet.

10. Bestyrelsen for Alminding-Gudhjem Jernbane anmoder i Skrivelse af 30te f. M. om Rønne Havns Overtagelse af Garanti for Forrentning og Afdrag af Gudhjem-Banens Moderniseringslaan i Henhold til Lov Nr. 53 af 14de Marts d. A., ca. 45,000 Kr., i Forening med de øvrige Andelshavere i Jernbanen undtagen Staten. (J. Nr. 162—1931.) — Gik til 2den Behandling.

11. Indstilling af 26de f. M. fra Aldersrenteudvalget angaaende 13 Begæringer om Aldersrente. (J. Nr. 51—1931.) — Tiltraadtes.

12. I Anledning af, at Chauffør Erik Holm har ansøgt Arbejderforsikringsraadet om at faa udbetalt 500 Kr. til Dækning af Reparation af et Automobil, vedtoges det med 7 Stemmer mod 4 at anbefale, at Beløbet udbetales ham af en ham tilkommende Erstatning for et ham overgaaet Ulykkestilfælde. (J. Nr. 194—1931.)

Mødet den 15de Juni 1931.

1. Til Efterretning fremlagdes:
 - a. Ministeriet for offentlige Arbejders Cirkulære af 15de f. M. om Gennemførelse af særlige Vejarbejder med Tilskud fra Vejfonden efter Lov om Afgift af Motorkøretøjer m. v. (J. Nr. 177—1931.)
 - b. Beretning Nr. 2 fra Vejkomitéen Dansk Vejlaboratorium. (J. Nr. 174—1931.)
 - c. Regnskab og Beretning 1930—31 fra Kommunernes Kulkontor. (J. Nr. 194—1931.)
 - d. Skrivelse af 15de f. M. fra Købstadkommunernes Laaneforening om Nedsættelse af Renten for Sterlinglaanet 1922 fra 6 til $5\frac{1}{2}$ ‰. (J. Nr. 175—1931.)
 - e. Indenrigsministeriets Skrivelse af 20de f. M. om, at Laanet til Konvertering af Dollarlaanet er stempelfrit. (J. Nr. 96—1931.)

- f. Meddelelse af 2den ds. fra Direktoratet for Sygekassevæsenet om, at Kommunens Bidrag for 1930 til Dækning af Merudgifter ved kronisk syge Sygekassemedlemmers Forsikring andrager for 103 Medlemmer 731 Kr. (J. Nr. 188—1931.)
- g. Landbrugsministeriets Approbation af 10de d. M. paa Udstykning af Matr.-Nr. 483 b Bygr. (J. Nr. 98—1931.)
- h. Skrivelse af 6te ds. fra Bornholms Amt om, at Kommunens Andel efter Folketal i Udgifterne til hjemløse trængende for 1930—31 udgør 17,131 Kr. 00 Øre. (J. Nr. 190—1931.)
- i. Skrivelse af 8de ds. fra Skoledirektionen med Godkendelse af Frk. Ingeborg Kreutzer som Vikar. (J. Nr. 143—1931.)
- ķ. Indenrigsministeriets Skrivelse af 13de d. M. med Dispensation fra Bygningslovens § 21 for Matr.-Nr. 1250 Bygr., tilhørende Slagtermester J. P. Kofoed. (J. Nr. 192—1931.)
- l. Socialministeriets Skrivelse af 11te d. M. med Tilladelse til at yde fuld Aldersrente til Arbejdsmand Jens Andreas Holm og Jenny Petra Rønne. (J. Nr. 198—1931.)

2. Indbydelse til Deltagelse i det 10de hygiejniske Møde i Esbjerg den 31te August og 1ste September 1931. (J. Nr. 189—1931.)

3. 2den Behandling af Sag Nr. 10 i Byraadmødet den 1ste Juni om Rønne Havns Overtagelse af Garanti for Forrentning og Afdrag af Gudhjem Banens Moderniseringslaan i Henhold til Lov Nr. 53 af 14de Marts d. A., ca. 45,000 Kr., i Forening med de øvrige Andelshavere i Jernbanen undtagen Staten. (J. Nr. 162—1931.) — Det vedtoges at yde Garantien.

4. Politimesterens Skrivelse af 13de f. M. med Rønne Købstads Politikasses Regnskab for Aaret 1930. (J. Nr. 175—1931.) — Tiltraadtes og videresendtes til Bornholms Amt.

5. Andragende af 9de d. M. fra Landinspektør Hjalmar Kofoed om Sammenlægning af Matr.-Nr. 1140 og 1141 Bygr. og derefter Udstykning. (J. Nr. 197—1931.) — anbefaledes.

6a. Andragende af 1ste d. M. fra Landinspektør Hjalmar Kofoed om Sammenlægning af Matr.-Nr. 779 a og 779 b af Bygr. og Udstykning af Matr.-Nr. 483 a af Bygr. (J. Nr. 196—1931.) — anbefaledes.

6b. Andragende af 25de f. M. fra Landinspektør Hjalmar Kofoed om Udstykning af Matr.-Nr. 4 g og 77 af Markj. (J. Nr. 187—1931.) — anbefaledes.

7. Indstilling af 9de d. M. fra Belysningsudvalget om, at Udgifterne ved Belysning af Gaderne i Sommermaanederne vil andrage til hver af de 2 Lygtetændere 4 Kr. 75 Øre pr. Dag, ialt 8 Uger, ca. 500 Kr., samt Gasforbrug ca. 300 Kr. (J. Nr. 201—1931.) — Tiltraadtes.

8. Indstilling af 10de d. M. fra Kasse- og Regnskabsudvalget om, at

Konjunktur- og Dyrctidstillæg udbetales uforandret til Regnskabsaarets Udgang uanset, at Tillæggene for Statens Tjenestemænd fra 1ste n. M. forandres til et Reguleringsstillæg. (J. Nr. 202—1931.) — Tiltraadtes.

9. Indstilling af 10de d. M. fra do. om, at Udgifterne ved Rørlægning af Grøften mellem Bornholms Lervarefabriks Areal og Kolonihaverne ved Svanekevej foreløbig afholdes af Kassebeholdningen. (J. Nr. 168—1931.) — Tiltraadtes.

10. Skrivelser af 20de f. M. og 12te d. M. fra Ligningskommissionen med Indstilling om 29 Andragender om Eftergivelse eller Nedsættelse af Kommuneskat og Menighedsafgift. (J. Nr. 9—1931.) — Tiltraadtes.

11. Skrivelse af 12te d. M. fra Ligningskommissionen med 1ste Tilægsligning, hvorpaa er optaget 85 Personer med en Skat af 11,115 Kr. 05 Øre og Menighedsafgift 639 Kr. 54 Øre. (J. Nr. 68—1931.) — Tilstilledes Kasse- og Regnskabsudvalget.

12. Skrivelse af 11te d. M. fra Ligningskommissionen om, at Enkefru Marie Svendsen, St. Torvegade 76, ifølge Landsoverskatteraadets Kendelse vil være at nedsætte i Skat for 1929—30 fra 3,666 Kr. til 1,820 Kr. (J. Nr. 202—1931.) — Tilstilledes Kasse- og Regnskabsudvalget.

13. Skrivelse af 12te d. M. fra Ligningskommissionen med Fortegnelse over Selskabsskat for 1931—32 til 15,599 Kr. 73 Øre samt Erhvervsskat til 2,714 Kr. 14 Øre. (J. Nr. 203 og 204—1931.) — Tilstilledes Kasse- og Regnskabsudvalget.

14. Indstilling af 13de d. M. fra Enkebørnsudvalget angaaende 3 Andragender om Understøttelse. (J. Nr. 5—1931.) — Tiltraadtes.

15. Andragende fra Tømmermand Carl Rasmus P. Andersen, Landmærket 11, til Indenrigsministeriet om Indfødsret. (J. Nr. 199—1931.) — Tilstilledes Politimesteren med anbefaling.

16. Andragende fra Stenhugger August Adamsson Lindblom, Vesetsgade 13, til Indenrigsministeriet om Indfødsret. (J. Nr. 200—1931.) — Tilstilledes Politimesteren med anbefaling.

Mødet den 29de Juni 1931.

1. Til Efterretning fremlagdes:

- a. Landbrugsministeriets Skrivelse af 19de ds. med Approbation paa Udstykning af Matr.-Nr. 5 b og 187 d Markj. (J. Nr. 47—1931.)
- b. Bornholms Amts Kommunikation af 26de ds. af Socialministeriets Skrivelse af 25de ds., hvorefter Kommunens Forskud paa Statstilskuddet til Aldersrente i 1930—31 udgør 192,500 Kr., der vil kunne likvideres ved Indbetalingen af Statsskatten. (J. Nr. 207—1931.)
- c. Politimesterens Skrivelse af 20de ds., hvorved meddeles, at der fra det offentlige Side ikke er fundet Anledning til at foretage videre

i Sagen vedrørende en Ildløs den 16de f. M. i Rønne Gasværk. (J. Nr. 205—1931.)

- d. Bornholms Amts Skrivelse af 26de ds. med Genpart af en af Amtet s. D. udfærdiget Bevilling for Bygmester Johs. Hansen til Drift af et Biografteater i Rønne. (J. Nr. 22—1931.)
- e. Eksemplar af Lov Nr. 167 af 28de April 1931 om Lønninger m. m. for Folkeskolens Lærere med dertil sig sluttende Cirkulærer. (J. Nr. 217—1931.)
- f. Statistiske Efterretninger Nr. 21, 26de ds. (J. Nr. 29—1931.)
- g. Indenrigsministeriets Skrivelse af 17de ds., hvorved meddeles Samtykke til at Kommunen deltager i et Fælleslaan til Konvertering af Dollarlaanet af 1925 pr. 1ste November 1931. (J. Nr. 96—1931.)

2. Andragender om Sammlægning af følgende Matr.-Nr.:

- a. 98 d, 99 b, 99 d og 129 b Bygr.
- b. 716 d og 716 e Bygr.
- c. 898, 899 b og 900 b Bygr.
- d. 1158 og 1160 d Bygr.
- e. 1623 a, 1624 a og 1624 b Bygr.
- f. 269 x og 269 z Markj.
- g. 739 og 740 Bygr.
- h. 854 a og 855 d Bygr.

(J. Nr. 204—214—1931.) — anbefalede.

3. Andragender om Approbation paa Udstykning af:

- a. Matr.-Nr. 1232 r og 1232 q Bygr.
- b. Matr.-Nr. 307 a og 320 c Markj.

(J. Nr. 215 og 216—1931.) — anbefalede.

4. Indstilling fra Skolekommissionen om Godkendelse af Frk. Edith Kolthoff Nielsen som Vikar for Lærerinde Karen M. Knudsen under dennes Aarskursus. Lønnen udredes af Frk. Knudsen. (J. Nr. 218—1931.) — Tilstilledes Skoledirektionen til Godkendelse.

5. Andragende fra Seminarist Inger Kofoed Hansen om Tilladelse til at gaa som Hørevikar ved Rønne Kommuneskole, paategnet Skolekommissionens Anbefaling. (J. Nr. 219—1931.) — Tillodes.

6. Bornholms vestre Skoledirektion fremsender med Skrivelse af 27de f. M. 18 Ansøgninger angaaende det ved Lærerinde Fru Brockdorffs Afsked ledigblevne Lærerindeembede ved Skolen. (J. Nr. 95—1931.) — I Overværrelse af Skolekommissionen vedtoges det at indstille:

1. Fru Asta Nielsen,
2. Frk. Gudrun Misfeldt,
3. » Aase Holm Madsen.

I Tilfælde af, at Nr. 1 ansættes, indstilles som Timelærerinde:

1. Frk. Maria Pihl,
2. » Ingeborg Marie Kreutzer,
3. » Marie Andreasen.

7. Bornholms vestre Skoledirektion fremsender med Skrivelse af 16de ds. 22 Ansøgninger i Anledning af et ledigt Lærerembede ved Skolen. (J. Nr. 130—1931.)

I Overværelse af Skolekommissionen vedtoges det at indstille:

1. Aage Engel,
2. Peter Vilhelm Jensen,
3. Bøndergaard Andersen.

I Tilfælde af, at Nr. 1 eller 2 ansættes, indstilles som Timelærer:

1. Henry Holm,
2. Ejner Th. Nielsen,
3. Aksel Kofoed.

8. Indstilling af 24de ds. fra Legatudvalget om Uddeling af:

- 8 Legatportioner af Lyngbergs Legat,
- | | | | |
|---|---|---|------------------------------------|
| 1 | » | » | Chr. Bentzens og Hustrus Legat, |
| 1 | » | » | Bohns Legat, |
| 1 | » | » | M. Christiansens og Hustrus Legat. |

(J. Nr. 220—1931.) — Tiltraadtes.

9 Indstilling af 24de ds. fra Aldersrenteudvalget angaaende 11 Begæring om Aldersrente. (J. Nr. 51—1931.) — Tiltraadtes.

Mødet den 13de Juli 1931.

1. Til Efterretning fremlagdes:

- a. Landbrugsministeriets Skrivelse af 1ste ds. med Approbation paa Udstykning af Matr.-Nr. 1482 b Bygr. og 174 b Markj. (J. Nr. 141—1931.)
- b. Sammes Skrivelser af 4de ds. med Approbation paa Udstykning af Matr.-Nr. 18 c og 318 d Markj. (J. Nr. 157 og 174—1931.)
- c. Sammes Skrivelser af 10de ds. med Approbation paa Udstykning af Matr.-Nr. 397 a, 1144 og 1232 q Bygr. (J. Nr. 155, 156 og 100—1931.)
- d. Sammes Skrivelser af 4de ds. med Approbation paa Sammenlægningen af Matr.-Nr. 314 b, 315 b og 315 c under Matr.-Nr. 314 b og Matr.-Nr. 1327 a og 1328 b under Matr.-Nr. 1327 a Bygr.
- e. Landbrugsministeriets Skrivelser af 10de ds., hvorefter Notering har fundet Sted i Matrikulens Dokumenter med Hensyn til Afstaaelse af et Areal af Matr.-Nr. 368 b Bygr. til Udvidelse af Østervoldgade, af Matr.-Nr. 1302 b Bygr. til Udvidelse af Smallesund og Lille Madsegade og af Matr.-Nr. 13381 til Udvidelse af Nordøstvej. (J. Nr. 193—1931, 55—1931 og 306—1929.)
- f. Bornholms Amts Skrivelse af 3die ds., hvorved meddeles, at der vil

blive anvist Kommunen til Udbetaling af Statskassens Tilskud til Enkebørn for 1930—31 med 3,100 Kr. (J. Nr. 191—1931.)

- g. Invalideforsikringsraadets Skrivelse af 4de ds., hvorefter Arbejdsmand Hans Frederik Larsens Erhvervsevne er skønnet forbigaende nedsat til en Trediedel. (J. Nr. 226—1931.)
- h. Genpart af den til Det statistiske Departement indgivne Indberetning om Detailpriser for den 1ste Uge af Juli Maaned. (J. Nr. 6—1931.)
- i. Departementet for Told- og Forbrugsafgifters Skrivelse af 29de f. M., hvorefter der tilkommer Kommunen for 1930—31 Afgift paa Omsætningen af stærke Drikke i Henhold til Lov Nr. 83 af 22de Marts 1930 § 23 et Beløb af 8,740 Kr. 18 Øre. (J. Nr. 222—1931.)
- k. Et Eksemplar af Statistiske Efterretninger af 26de f. M. (J. Nr. 29—1931.)
- l. Socialministeriets Bekendtgørelse af 20de f. M. om Indtægts- og Formueforhold, der giver Personer Ret til at være Medlem af en anerkendt Sygekasse og til gennem denne at nyde Tilskud fra Staten. (J. Nr. 92—1931.)

2. I Anledning af et Andragende fra Rønne Pigeskole om Nedsættelse af Afgiften for Benyttelse af Kommunens Gymnastikhus indstiller Skoleudvalget ved Paategning af 2den ds., at Afgiften nedsættes fra 50 Kr. til 35 Kr. aarlig fra 1ste April d. A. at regne. (J. Nr. 230—1931.) — Indstillingen tiltraadtes.

3. Andragender om Tilskud af Kommunens Kasse fra:

- a. Det danske Hospitalfond i Hamborg. (J. Nr. 245—1930.)
- b. Mødrehjælpen. (J. Nr. 236—1931.)
- c. K. F. U. M.s Soldaterhjem i Roskilde. (J. Nr. 224—1931.)
- d. Landsforeningen »Arbejde adler«. (J. Nr. 225—1931.)

— Overgaves til Kasse og Regnskabsudvalget.

4. Den danske Købstadforenings Skrivelse af 8de ds. om Indbetaling af Kontingent til Foreningen for 1931—32 med 630 Kr. og for Abonnement paa 18 Eksemplarer af Foreningens Tidsskrift 108 Kr. (J. Nr. 233—1931.) — Kan anvises til Udbetaling.

5. Den danske Købstadforening anmoder i Skrivelse af 8de ds. om Indbetaling af Kommunens Bidrag til Arbejdsløshedsfonden for 1930—31 med 115 Kr. 91 Øre. (J. Nr. 234—1931.) — Kan anvises til Udbetaling.

6. Indenrigsministeriets Cirkulære af 17de f. M. vedrørende Ansættelse til Grundstigningsskyld. (J. Nr. 223—1931. — Tilstilledes Kasse- og Regnskabsudvalget.

7. Sagfører Fr. Pihl anmoder som Administrator af Ejendommen Matr.-Nr. 842 i Laxegade i Skrivelse af 11te ds. om Erstatning for den Skade, der er tilføjet bemeldte Ejendom ved, at et paa Gaden staaende Træ under Orkanen den 9de ds. er blæst om og faldet over paa Ejendommens Hovedbygning og beskadiget Tagværket og ødelagt Hegnet.

(J. Nr. 239—1931.) — Vedtoges at anmode Forsikringsselskabet »Absalon« om Dækning af Udgifterne.

8. Bornholms Amt anmoder i Skrivelse af 11te ds. Byraadet om at lade sig repræsentere paa et Møde af det i Henhold til § 2 i Lov Nr. 28 af 1ste Februar 1930 om Sikring af Færdselen ved Vejkrydsninger m. m. nedsatte Udvalg paa Amtskontoret Torsdagen den 16de ds. i Anledning af det af Byraadet indgivne Andragende om Forbedring af Forholdene ved Hjørnet af Pistolstræde og Søborgstræde, Hjørnet af Vestergade og Grønnegade, Hjørnet af Søndergade og Østergade, Hjørnet af Klokkegade og Stumpegade samt Hjørnet af St. Torvegade og Magstræde. (J. Nr. 273—1931.) — Borgmesteren bemyndigedes til at repræsentere Byraadet paa Mødet.

9. Rønne Turistforening anmoder i Skrivelse af 16de Maj d. A. om Afgivelse af Herberge til rejsende Ungdomsforeninger og Anvisning af Lejrplads. (J. Nr. 274—1931.) — Kasse- og Regnskabsudvalgets og Skovudvalgets Erklæring indhentedes.

10. Skrivelse af 22de f. M. fra Det 13de nordiske Skolemøde i København 1931 om Deltagelse i Mødet. (J. Nr. 275—1931.) — Tilstilledes Skoleudvalget.

Mødet den 10de August 1931.

1. Til Efterretning fremlagdes:
 - a. Skrivelse af 13de f. M. fra Ministeriet for offentlige Arbejder, hvormed tilbagesendes Rønne Havns Overslag for 1931—32. (J. Nr. 45—1931.)
 - b. Ministeriet for offentlige Arbejders Skrivelse af 7de ds. med Efterbevillinger af de paa Rønne Havns Regnskab for 1930—31 stedfundne Overskridelser. (J. Nr. 158—1931.)
 - c. Sammes Skrivelse af 3die ds., hvorved meddeles Tilladelse til, at Havnen i Forening med de øvrige Andelshavere i Almindig-Gudhjem Jernbane paatager sig Garanti for Forrentning og Afdrag af et Laan paa ca. 28,500 Kr. til Anskaffelse af Motorvogne. (J. Nr. 162—1931.)
 - d. Bornholms vestre Skoledirektions Skrivelse af 28de f. M., hvorefter Timelærer Aage Leonhard Engel er kaldet til fast Lærer, Timelærerinde Enkefru Asta Marie Nielsen, f. Svendsen, til fast Lærerinde, Vikar Henry Laurits Andreas Holm til Timelærer og Lærerinde i Knudsker Frk. Maria Kathrine Pihl til Timelærerinde, alle ved Rønne Kommuneskole fra 1ste August d. A. at regne. (J. Nr. 195—1931.)
 - e. Bornholms vestre Skoledirektions Godkendelse af 5te ds. af, at Frk. Edith Kolthoff Nielsen vikarierer for Lærerinde Frk. Karen M. Knudsen under dennes Aarskursus. (J. Nr. 218—1931.)
 - f. Frederiksberg Kommunes økonomiske Forvaltnings Skrivelse af 18de f. M., hvorved indgaas paa, at den Ingeniør J. Fagerlund paalignede

- Skat for Januar og April Kvartaler d. A. deles mellem Rønne og Frederiksberg, saaledes at den personlige Kommuneskat og Menighedsafgift nedsættes med Halvdelen i hver Kommune, medens Skatten fra 1ste Juli d. A. betales med det fulde Beløb efter Varigheden af Opholdet i hver Kommune. (J. Nr. 229—1931.)
- g. Indenrigsministeriets Skrivelse af 20de f. M., hvorefter Skibsfører Laurits Kr. Henriksen er anset skattepligtig til Københavns Kommune. (J. Nr. 103—1931.)
- h. Købstadkommunernes Laaneforenings Skrivelse af 31te f. M med 5 Eksemplarer af Bestyrelsens Beretning for 1930—31. (J. Nr. 271—1931.)
- i. Invalideforsikringsraadets Skrivelse af 21de f. M., hvorved meddeles, at Typograf Albert Carl Christian Hansens Erhvervsevne er skønnet at være vedvarende nedsat til en Tredjedel eller derunder. (J. Nr. 257—1931.)
- k. Indenrigsministeriets Skrivelse af 25de f. M., hvorefter der som 1ste Rate af det i Lov Nr. 35 af 15de Maj 1903 § 31 ommeldte Statstilskud vil blive anvist Rønne Byraad et Beløb af 4,307 Kr. (J. Nr. 268—1931.)
- l. Socialministeriets Skrivelse af 13de f. M., hvorved meddeles Samtykke til, at der ydes Fisker Jørgen Peter Hansen Aldersrente efter Reglerne for 65 aarige. (J. Nr. 198—1931.)
- m. Sammes Skrivelse af 21de f. M., hvorved meddeles Samtykke til, at der ydes Enke Marie Cathrine Zissack og Carl Martin Hansen Aldersrente efter Reglerne for 65 aarige. (J. Nr. 260 og 261—1931.)
- n. Undervisningsministeriets Bekendtgørelse af 18de Juni d. A. om Statstilskud til Husholdningsskoler. (J. Nr. 243—1931.)
- o. Landbrugsministeriets Cirkulære om Udsættelse af Gift for Rovdyr. (J. Nr. 242—1931.)
- p. Sammes Bekendtgørelse af 13de f. M. om Jagttiden for Raavildt, Harer, Skovsnepper og Edderfugle paa Bornholm. (J. Nr. 256—1931.)
2. Andragende af 24de Juni d. A. fra Landinspektør Kofoed om Udstykning af Matr.-Nr. 274 g Markj. (J. Nr. 274—1931.) — anbefalede.
3. Indstilling af 4de ds. fra Ligningskommissionen angaaende 12 Andragender om Eftergivelse eller Nedsættelse af Kommuneskat. (J. Nr. 9—1931.) — Tiltraadtes.
4. Indstilling af 6te ds. fra Belysningsudvalget om en Efterbevilling paa 3,000 Kr. paa Kontoen »Vedligeholdelse af Lavspændingsledninger« paa Grund af den ved Orkanerne den 22de April og 9de Juli d. A. skete Skade paa Ledningerne. (J. Nr. 276—1931.) — Bevilgedes.
5. I Anledning af et derom fremkommet Andragende fra Beboerne ved Søndre Landevej om, at Vejen for Fremtiden maa kaldes »Strandvejen«, indstiller Udvalget for Gader og Veje ved Paategning af 4de ds., at det ansøgte bevilges for den Del af Vejen, der gaar fra »Saga« til Kommunens Grænse ved Nylars. (J. Nr. 232—1931.) — Det ansøgte tillodes paa Be-

tingelse af, at samtlige Husejere skal bekoste anbragt Gadenummer paa Husene.

6. Brandkommissionen fremsender med Skrivelse af 15de f. M. Andragende fra Dansk-Engelsk Benzin og Petroleum Co. om Tilladelse til Anbringelse af 2 Benzinanlæg à 3,000 l i Vulkanisør E. Løvgrens Ejendom i Staalegade og meddeler, at Kommissionen har vedtaget at meddele den ansøgte Tilladelse under Forudsætning af Byraadets Samtykke. (J. Nr. 258 1931.) — Tillodes.

7. Brandkommissionen fremsender med Skrivelse af 14de f. M. Andragende fra Bornholms Benzin og Olie Kompagni om Tilladelse til Anbringelse af 2 Benzinanlæg à 4,000 l i Ejendommen Ellekongstræde 12 b og meddeler, at Kommissionen har vedtaget at meddele den ansøgte Tilladelse under Forudsætning af Byraadets Samtykke. (J. Nr. 259—1931.) — Tillodes.

8. Kasse- og Regnskabsudvalget meddeler i Skrivelse af 29de f. M., at det har anmodet Vurderingsraadet for Bornholms vestre Skyldkreds om at foretage Ansættelse til Grundstigningsskyld ved de almindelige Vurderinger og Omvurderinger til Grundskyld, og indstiller, at Byraadet godkender dette. (J. Nr. 269—1931.) — Tiltraadtes.

9. I Anledning af en Indbydelse til Deltagelse i det 10de hygiejniske Møde i Esbjerg den 31te August og 1ste September d. A. indstiller Sundhedskommissionen i Skrivelse af 16de f. M., at der bevilges Dækning af de med Deltagelsen forbundne Udgifter for 1 Medlem af Kommissionen. (J. Nr. 189—1931.) — Bevilgedes.

10. Erhvervenes Laanefond fremsender med Paategning af 25de f. M. et Andragende fra 5 Fiskere om Fritagelse for at betale Afdrag for sidste Termin af de af dem optagne Laan og anmoder om en Udtalelse af Byraadet, der er Kautionist for Halvdelen af Laanene. (J. Nr. 266—1931.) — Vedtoges at anbefale Andragendet.

11. Det i Henhold til § 2 i Lov Nr. 28 af 1/2 1930 for Bornholms Amt nedsatte Udvalg meddeler i Skrivelse af 5te ds., at der foreligger et Andragende fra de bornholmske Jernbaner om Sikring af Færdselen ved Jernbanernes Niveauskæringer og anmoder Byraadet om at lade sig repræsentere ved det Møde, der i den Anledning vil blive afholdt den 13de d. M. (J. Nr. 273—1931.) — Borgmesteren bemyndigedes til at repræsentere Byraadet paa Mødet.

12. Aldersrenteudvalgets Indstilling af 8de ds. angaaende 10 Begæringer om Aldersrente. (J. Nr. 51—1931.) — Tiltraadtes.

13. Enkebørnsudvalgets Indstilling af 16de f. M. angaaende 1 Andragende om Understøttelse. (J. Nr. 5—1931.) — Tiltraadtes.

14. Indstilling af 29de f. M. fra Skoleudvalget om at lade d'Hrr. Over-

lærer Willemoes Hansen og Byraadsmedlem A. Andresen deltagte i det 13de nordiske Skolemøde i København i 1931 og at afholde de dermed forbundne Udgifter. (J. Nr. 275—1931.) — Tiltraadtes.

Mødet den 24de August 1931.

1. Til Efterretning fremlagdes:

- a. Landbrugsministeriets Skrivelse af 12te ds. med Approbation paa Udstykningen af Matr.-Nr. 4 g og 77 b Markj. (J. Nr. 187—1931.)
- b. Indberetning om Forandring i Folkeregistret i April Kvartal d. A. (J. Nr. 25—1931.)
- c. Overvejsinspektørens Skrivelse af 15de ds., hvorved meddeles, at Midlerne for Øjeblikket ikke tillader, at der ydes Tilskud af Vej fonden til Anlæg af en ny Vej gennem Pæretræs dalen m. v. (J. Nr. 462—1930.)
- d. Skrivelse af 19de ds. fra Sundhedskommissionen, hvorved meddeles, at Kommissionen har forbeholdt sig at stille Krav om, at den direkte Forbindelse mellem Køkkenet og Slagterbutikken i Ejendommen paa Hjørnet af St. Torvegade og Kalkbrænderivej Matr.-Nr. 710 a ophæves. (J. Nr. 353—1930.)
- e. Invalideforsikringsraadets Kendelse af 31te f. M., hvorefter Husmoder Engel Hansine Jørgine Nielsen, Gaardskarl Peder Nielsens Hustrus Erhvervsevne er skønnet vedvarende nedsat til en Tredjedel. (J. Nr. 278—1931.)
- f. Beretning om Dansk Byplanlaboratoriums Virksomhed i 1930. (J. Nr. 289—1931.)

2. Kasse- og Regnskabsudvalget fremsender med Skrivelse af 17de ds. Kommunekontorets Fortegnelser over resterende Skatter, der maa anses for uerholdelige, og indstiller, at Restancebeløbet 35,197 Kr. 88 Øre føres til Afgang. (J. Nr. 284—1931.) — De opførte Restancebeløb førtes til Afgang.

3. Ligningskommissionens Indstilling af 19de ds. angaaende 13 Andragender om Eftergivelse eller Nedsættelse af personlig Kommuneskat. (J. Nr. 9—1931.) — Tiltraadtes.

4. Ligningskommissionen fremsender med Skrivelse af 19de ds. Fortegnelse over de ved 2den Tillægsligning paalignede personlige Skatter. (J. Nr. 68—1931.) — Tilstilledes Kasse- og Regnskabsudvalget.

5. Ligningskommissionen fremsender med Skrivelse af 19de ds. Fortegnelse over de i Henhold til Skatteraadets Ændringer i Indtægtsansættelsen foretagne Ændringer i Hovedligningen for 1931—32. (J. Nr. 117—1931.) — Ligeledes.

6. Regnskab og Beretning fra Arbejdsanvisningskontoret for Regnskabsaaret 1930—31. (J. Nr. 270—1931.) — Godkendtes.

7. De fra Skolekommissionen fremsendte Skemaer til Beregning af

Tjenstealder med Hensyn til Løntillæg for Lærer Aage Leonhard Engell og Lærerinde Fru Asta Marie Nielsen, f. Svendsen. (J. Nr. 285 og 286—1931.) — Skemaerne tilstilledes Skoledirektionen med Attestation.

8. Kasse- og Regnskabsudvalget indstiller i Skrivelse af 17de ds., at der stilles 2,000 Kr. til Raadighed til Udlægning af Gift for Rotter, dels ved Kommunens egen Foranstaltning og dels ved Husejernes, idet der gives disse Adgang til at faa udleveret Rottegift paa Apoteket. (J. Nr. 283—1931.) — Tiltraadtes med 8 Stemmer mod 3.

9. Politimesteren i Rønne fremsender med Paategning af 19de ds. Andragende fra Frk. Hedvig Kathrine Lund om Bevilling til at drive Konditori i Ejendommen Matr.-Nr. 599 Bygr. i Lokaler, der ikke opfylder Betingelserne i Politivedtægtens § 70. Sundhedskommissionen har ved Paategning af 19de ds. anbefalet, at der gives den fornødne Dispensation. (J. Nr. 276—1931.) — Vedtoges at anbefale Justitsministeriet at dispensere fra de forefindende Mangler ved Lokalerne.

10. Aldersrenteutvalget indstiller i Skrivelse af 21de ds., at der ydes Aldersrentenyderne her i Kommunen en Brændselshjælp i den kommende Vinter i Form af 10 hl Gasværkskoks til en Pris af 1 Kr. pr. hl frit leveret. (J. Nr. 311—1931.) — Anbefaledes.

11. Ligningskommissionen meddeler i Skrivelse af 19de ds., at det er oplyst, at afdøde Vognmand Jens A. Andersens Indkomst og Formue for Skatteaaret 1928—29 og tidligere Skatteaar har været for lavt ansat, hvorfor det af Landsoverskatteraadet er henstillet, at der til fuld Afgørelse af Arvingerne erlægges et Beløb til Kommunen paa 400 Kr., hvilket er tiltraadt af Arvingerne. (J. Nr. 310—1931.) — Tiltraadtes.

12. Indstilling af 19de ds. fra Aldersrenteutvalget angaaende 2 Begæringer om Aldersrente. (J. Nr. 51—1931.) — Tiltraadtes.

13. Indstilling af 12te ds. fra Enkebørnsudvalget angaaende Fortsættelse af Understøttelse til Enke Karoline Andrea Kofoeds Søn Janus Kofoed i 1 Aar. (J. Nr. 5—1930.) — Tiltraadtes.

14. Paa Forslag af Belysningsudvalget vedtoges at forandre Rabat-skalaen for Landbrugsejendommers Forbrug af Motorelektricitet fra 40 K. W. T. til 20 og fra 80 K. W. T. til 40, gældende for Aaret 1931. (J. Nr. 288—1931.)

Mødet den 7de September 1931.

1. Til Efterretning fremlagdes:
 - a. Indenrigsministeriets Skrivelse af 25de f. M., hvormed er tilbagesendt Kommunens Regnskab for 1929—30 uden Bemærkninger. (J. Nr. 402—1931.)
 - b. Socialministeriets Skrivelse af 28de f. M., hvorved meddeles Samtykke

til, at der ydes Aldersrente efter Reglerne for 65-aarige til ugift Anna Oline Holm. (J. Nr. 290—1931.)

- c. Skrivelse af 4de ds. fra Statens Direktorat for Arbejdsanvisningen og Arbejdsløshedsforsikringen med et Eksemplar af Regler vedrørende Arbejdsløshedsfondens Ydelse af Støtte til Undervisning til arbejdsløse. (J. Nr. 300—1931.)
- d. Det statistiske Departements Skrivelse af 1ste ds., hvorved meddeles, at Oplysninger om Huslejeforholdene ikke vil blive begært før i 1934 for saa vidt angaar Rønne Kommune. (J. Nr. 296—1931.)
- e. Et Eksemplar af Statistiske Efterretninger. (J. Nr. 29—1931.)

2. Det til kritisk Gennemsyn af Rønne Havns Regnskab for 1930—31 nedsatte Udvalg tilbagesender Regnskabet med Bemærkning, at det inddet har fundet at bemærke, og med Indstilling om, at det indsendes til Ministeriet for offentlige Arbejder med sædvanlige Attestationer. (J. Nr. 158—1931.) — Tiltraadtes.

3. I Skrivelse af 10de Juni d. A. har Ministeriet for offentlige Arbejder udtalt, at det vil være nødvendigt at foretage følgende Rettelser i Havne- og Brotakstens I A. 2 f., hvis det har været Hensigten, at Rute-fartøjer, der gaar i Passagerfart paa Havnen, skal nyde Begunstigelse efter denne §:

Efter »Fartøjer« i første Linie i I A. 2 f. indføjes — »ogsaa Rutefartøjer« — og mellem 1ste og 2det Stykke i I A. 2 f. indføjes:

»Betaler et af de paagældende Fartøjer i samme Uge Havnepenge saavel for Ind- som for Udgaaende efter I A. 2 c., er det fritaget for Afgift efter I A. 2 f., medmindre Fartøjets Passagerfart foretages uden for Ruten, og den erlagte Afgift helt eller delvis fritager andet i Ruten gaaende Fartøj for Erlæggelse af Havnepenge.

Naar de under I A. 2 c. omhandlede Fartøjer indkommer i Rutefart ikke udelukkende med Passagerer og udgaar til et Sted udenfor Ruten udelukkende med Passagerer — eller omvendt — betaler de Havnepenge efter I A. 2 c. Saafremt den af et saadant Fartøj betalte Afgift helt eller delvis fritager andet i Ruten gaaende Fartøj for Erlæggelse af Havnepenge, betaler Fartøjet $\frac{1}{3}$ Havnepenge efter I A. 1*.

I denne Anledning indstiller Havneudvalget ved Paategning af 5te ds., at de anførte Ændringer foretages. (J. Nr. 101—1931.) — Tiltraadtes.

4. I Anledning af et Andragende af 7de f. M. fra A/S Hasle Klinker- og Chamottestensfabrik om Nedsættelse af Vareafgiften for Lerfliser fra 10 Øre til 4 Øre pr. 100 kg indstiller Havneudvalget ved Paategning af 5te ds., at der indhentes Ministeriets Samtykke til en Ændring i Havne- og Brotaksten som nævnt. (J. Nr. 276—1931.) — Tiltraadtes.

5. I Anledning af et Andragende fra Jægermester V. Rasch om Leje af et Areal paa ca. 800 m² paa Sydhavnen indstiller Havneudvalget ved Paategning af 5te ds., at det ansøgte bevilges, og at Lejen fastsættes til 1 Kr. pr. m². (J. Nr. 282—1931.) — Vedtoges med 12 Stemmer mod 1.

6. Ansøgning fra examineret Lærerinde Frk. Karen Kofoed om Tilladelse til at maatte gaa som hospiterende Lærerinde ved Kommuneskolen, paategnet Overlærerens og Skolekommissionens anbefaling. (J. Nr. 297—1931.) — Tillodes.

7. Kasse- og Regnskabsudvalget fremsender det af Kommunekontoret aflagte Regnskab for 1930—31, der viser et Driftsoverskud paa 65,867 Kr. 95 Øre, der er anvendt til Dækning af de paa forrige Regnskab opførte Driftsunderskud. (J. Nr. 302—1931.) — Regnskabet vedtoges enstemmig.

8. Indstillinger om Efterbevillinger af Overskridelser af Budgettet for 1930—31 fra Udvalgene for:

Kasse- og Regnskabsvæsenet,
Skoven,
Belysningsvæsenet,
Slagtehuset,
Vandværket,
Forsørgelsesvæsenet,
Aldersrenten,
Skolevæsenet,
Gadebelysningen.

(J. Nr. 302—1931.) — Bevilgedes.

9. Borgmesteren foreslog, at der ekstraordinært tilbagebetales en Del smaa Laan til Beløb 30,695 Kr. 26 Øre og konverteres 5 Laan af Bornholms Spare- og Laanekasse til Beløb 164,400 Kr. 92 Øre. Det ny Laan bliver ifølge Sparekassens Tilsagn at forrente med $4\frac{1}{2}\%$ og at afdrage med 8,000 Kr. aarlig. (J. Nr. 313—1931.) — Vedtoges enstemmig.

10. Kasse- og Regnskabsudvalget indstiller i Skrivelse af 5te ds., at Kommunen for at skaffe en husvild Familie Husly erhverver Matr.-Nr. 17, Løkkegade 8, for 3,000 Kr. (J. Nr. 303—1931.) — Tiltraadtes.

11. Ligningskommissionen meddeler i Skrivelse af 2den ds. at det er blevet oplyst, at afdøde Teglblænder Anders Bilgren for Skatteaarene 1922—23—1930—31 har opgivet for lidt i Indkomst og Formue, hvorved han har betalt 191 Kr. 30 Øre for lidt i Skat og 11 Kr. 32 for lidt i Menighedsafgifter, og indstiller, at der afkræves Dødsboet det dobbelte af det for lidt erlagte Beløb. (J. Nr. 298—1931.) — Indstillingen tiltraadtes, dog saaledes, at der kun kræves Betaling af det for lidt erlagte Skattebeløb uden Forhøjelse.

12. Indstilling af 5te ds. om Nedsættelse af Elektricitetsprisen for Lys til 45 Øre og efter Boligtariffen til 12 Øre pr. K. W. T.

Det indstilles derhos, at Forbruget paa Dobbelttariffmaalere nedsættes til 45 Øre pr. K. W. T. i Lystiden og 22 Øre udenfor Lystiden. (J. Nr. 301—1931.) — Tiltraadtes.

Mødet den 21de September 1931.

1. Til Efterretning fremlagdes:

a. Kommandantskabets Fortegnelse over de i Henhold til Lov af $\frac{8}{4}$ 1913 udpegede Motorkøretøjer til Brug ved Mobilisering i Rønne. (J. Nr. 72—1931.)

b. Havnefogedens Fortegnelser over Trafikken paa Rønne Havn i Juli og August 1931. (J. Nr. 1—1931.)

2. Andragende fra Landinspektør Holst om Skelrettelser for Matr.-Nr. 435, 439 f og 439 i Bygr. (J. Nr. 305—1931.) — Anbefaledes.

3. Skrivelse af 11te ds. fra Ligningskommissionen, hvorefter Købmand Th. Bang Rønnes personlige Kommuneskat overensstemmende med Landsoverskatteraadets Kendelse for Aaret 1930—31 vil være at nedsætte fra 1,360 Kr. til 1,094 Kr. 80 Øre. (J. Nr. 314—1931.) — Tilstilledes Kasse- og Regnskabsudvalget.

4. Teglværksejer C. J. Kielberg anmoder i Skrivelse af 9de ds. om, at den Vej, han har anlagt over Matr.-Nr. 269 t Markj., maa kaldes »Søndre Villavej«. (J. Nr. 307—1931.) — Tiltraadtes.

5. Regnskab for den kommunale Hjælpekasse for Aaret 1930—31, paategnet de kommunale Revisorers Bemærkninger, der er tiltraadt af Hjælpekassens Kasserer. (J. Nr. 304—1931.) — Tilstilledes Socialministeriet.

6. Skolekommissionen fremsender med Paategning af G. D. Overlærerens Indstilling om Godkendelse af, at Lærerinde Frk. Inger Hansen vikarierer for Lærerinde Fru I. Hansen under dennes Sygdomsforfald, og at hun har vikarieret for Lærer C. Håkansson i ca. 14 Dage. (J. Nr. 318—1931.) — Skoledirektionens Godkendelse indhentedes.

7. Zone Redningskorpset tilbyder i Skrivelse af 31te f. M. Abonnement paa Assistance i Tilfælde af Ildebrand, Vandskade, Stormskade m. m. til en Aarspræmie af 5 Øre pr. Indbygger. (J. Nr. 294—1931.) — Brandkommissionens og Kasse- og Regnskabsudvalgets Erklæringer indhentedes.

8. Aldersrenteutvalget indstiller i Skrivelse af 10de ds., at »De gamle Hjem« indtegnes som Medlem af Dansk Brændselskontrollforening. (J. Nr. 306—1931.) — Tiltraadtes.

9. Nationalmuseets 1ste Afdeling anmoder i Skrivelse af 17de ds. om, at en Helleristningssten i Nærheden af den fredlyste »Ørnestenen« i Søndre Udmarksskov maa blive fredlyst. (J. Nr. 321—1931.) — Vedtoges at lade Stenen fredlyse ved tinglæst Deklaration.

10. I Anledning af en Indstilling fra Politimesteren om Regulering af

Færdselen paa St. Torv indstiller Kasse- og Regnskabsudvalget i Skrivelse af 19de ds., at:

1. Al Krydsfærdsel og gennemgaaende Færdsel saavel for kørende, cyklende og ridende som Trækvogne paa St. Torv forbydes.
2. Der anvises Kørebane langs Torvets 4 Sider i 10 Meters Bredde.
3. Færdselen bør herefter foregaa paa Kørebanen langs Torvets 4 Sider og under lagttagelse af de i Færdselsloven og Politivedtægten angivne Færdselsregler.
4. Langs Torvets 4 Sider paamales en gul Streg til Markering af Kørebanen.
5. Parkeringspladser etableres følgende Steder:
 - a. Vestergades nordlige Side fra Strandstræde og i Retning mod Banegaarden.
 - b. Byledsgade langs den sydlige Side fra St. Torvegade til Nørregade.
 - c. Nørregade langs den vestlige Side fra Byledsgade til Magstræde.
 - d. Søndergade fra Hovedvagten og i sydlig Retning.

Paa disse Steder anbringes Parkeringsskilte med Oplysning om, hvor mange Vogne der maa parkere paa Stedet, og paamales en gul Streg til Afmærkning af Pladsen.

Derimod kan Udvalget ikke anbefale Politimesterens Forslag om, at der anbringes Heller langs Midten af St. Torv. (J. Nr. 85—1931.) — Kasse- og Regnskabsudvalgets Indstilling tiltraadtes.

Mødet den 5te Oktober 1931.

1. Til Efterretning fremlagdes:
 - a. Landbrugsministeriets Skrivelse af 25de f. M. med Approbation paa Udstykningen af Matr.-Nr. 483 a Bygr. (J. Nr. 98—1931.)
 - b. Indenrigsministeriets Skrivelse af 1ste ds., hvorved meddeles Samtykke til, at Kommunen erhverver Ejendommen Matr.-Nr. 17 Bygr. for 3,000 Kr., og at Ejendommen igen afhændes til Lejeren. (J. Nr. 303—1931.)
 - c. Skattedepartementets Skrivelse af 3dje ds., hvorefter Restandelen af Motorafgiften for 1930—31 udgør 10,185 Kr. 86 Øre. (J. Nr. 133—1931.)
 - d. Bornholms Amts Skrivelse af 2den ds., hvorved meddeles, at Kommunens Andel i det ekstraordinære Statstilskud til Kommunerne udgør 28,646 Kr. (J. Nr. 323—1931.)
 - e. Ministeriet for offentlige Arbejders Skrivelse af 26de f. M., hvorefter Taksten i Havne- og Brotakstens I Afsnit II. D. Pos. 22 c 3 b, Lerfisser for Udgaaende er nedsat fra 10 Øre til 4 Øre pr. 100 kg. (J. Nr. 276—1931.)
 - f. Invalidforsikringsraadets Skrivelse af 21de f. M., hvorefter Pakhusarbejder Johs. Peter Madsens Hustru Elisabeth Petrine Madsens Erhvervsevne er skønnet forbigaaende nedsat til en Tredjedel. (J. Nr. 319—1931.)
 - g. Sammes Skrivelse af 25de f. M., hvorefter Arbmd. Jens Peter Jørgensens

Erhvervsevne er skønnet vedvarende nedsat til en Tredjedel. (J. Nr. 322—1931.)

- h. Sammes Skrivelse af 3dje ds., hvorefter Hanny Elvira Jensens Erhvervsevne er skønnet at være vedvarende nedsat til en Tredjedel. (J. Nr. 323—1931.)
- i. Socialministeriets Skrivelse af 24de f. M., hvorefter Aldersrentenyder Søren Christian Rasmussen maa anses forsørgelsesberettiget i København. (J. Nr. 321—1931.)
- k. Socialministeriets Bekendtgørelse af 18de f. M. om de Indtægts- og Formueforhold, der som Regel betinger en Persons Optagelse eller Forbliven i en anerkendt Sygekasse med Ret til gennem denne at nyde Tilskud fra Staten. (J. Nr. 92—1931.)

2. Andragende fra Landinspektør Kofoed om Approbation paa Udstykning af:

a. Matr.-Nr. 312 Markj.

b. » » 15 c »

med Indstilling fra Gade- og Vejudvalget om, at Andragenderne anbefales, det sidste dog paa Vilkaar, at en videre Udstykning af Parcel I paa Grund af den angivne ringe Vejbredder ikke kan tillades. (J. Nr. 326 og 327—1931.) — Anbefaledes overensstemmende med Udvalgets Indstilling.

3. Havneudvalget fremsender med Paategning af 2den ds. Forslag til Moleanlæg i Sydhavnen og indstiller, at Forslaget tiltrædes. Udgiften er beregnet at ville koste ca. 147,000 Kr., der kan afholdes af Havnen uden Optagelse af Laan. (J. Nr. 324—1931.) — Havneudvalgets Forslag tiltraadtes med 11 Stemmer, ingen stemte imod.

4. I Anledning af et Andragende fra Bygmester Anthon Kofoed og Konsul Olaf Lund om at faa lagt Gade ved Lille Sejersgaard indstiller Udvalget for Gader og Veje ved Paategning af 2den ds., at Kommunen i Aar lader lægge 100 l. m. 9" Kloakledning langs Slagtehusets og Lille Sejersgaards Grund, og at Andragerne opfordres til at fortsætte Kloakledningen langs deres Grund.

Kommunens Udgift vil andrage ca. 1,600 Kr., der kan afholdes af indeværende Regnskabsaars Budget for Gader og Veje. (J. Nr. 325—1931.) — Udvalgets Indstilling tiltraadtes, hvorhos Udvalgene for Gader og Veje og for Gasværket anmodedes om at fremkomme med et Forslag om Retningen af en eventuel Vej fra det her omhandlede Kvarter til Haslevej.

5. Danske Gasværkers Tjærekompagni fremsender i Skrivelse af 25de f. M. Dagsorden for ordinær Generalforsamling den 15de ds. i København. (J. Nr. 320—1931.) — Overgaves til Belysningsudvalget til videre Foranstaltning.

6. Indstilling af 2den ds. fra Aldersrenteudvalget om Bevilling af 1,260 Kr. til Belægning af Gangene i »De Gamles Hjem«s øverste Etage med Expanko. (J. Nr. 329—1931.) — Vedtoges enstemmig ved eneste Behandling.

7. I Anledning af et Andragende fra Arbejdsmand Hans Jensen om Eftergivelse af modtagen Fattighjælp indstiller Udvalget for Forsørgelsesvæsenet ved Paategning af 28de f. M., at Hjælpen eftergives. (J. Nr. 328—1931.) — Eftergaves.

8. I Anledning af et Andragende fra Massør Falkenstrøm om Støtte til hans Virksomhed indstiller Kasse- og Regnskabsudvalget i Skrivelse af 2den ds., at Kommunen af principielle Grunde ikke yder Tilskud til ubemidledes Behandling paa hans Klinik, men at Lejeafgiften for hans Lokaler i Kommunens Ejendom ved Torvegade for Aaret 1931—32 nedsættes med Halvdelen til 850 Kr. (J. Nr. 323—1931.) — Indstillingen tiltraadtes.

9. I Anledning af et Andragende fra Bornholms Amtsbibliotek om Tilskud til en Pensionsordning for Bibliotekets fastansatte Funktionærer indstiller Kasse- og Regnskabsudvalget ved Paategning af 3dje ds., at der bevilges et Tilskud af 262 Kr. 22 Øre aarlig. (J. Nr. 302—1931.) — Vedtoges enstemmig ved eneste Behandling.

10. I Anledning af et Andragende fra Byens Slagtermestre om Nedsættelse af Taksterne paa Kommunens offentlige Slagtehus indstiller Udvalget for Kød- og Mælkekontrollen, at Vægtgrænsen for Fedekalve forhøjes fra 100 til 125 kg. (J. Nr. 316—1931.) — Indstillingen tiltraadtes.

11. Indstilling af 28de f. M. fra Enkebørnsudvalget angaaende een Bægæring om fortsat Understøttelse til 2 Børn. (J. Nr. 5—1931.) — Tiltraadtes.

Mødet den 19de Oktober 1931.

1. Til Efterretning fremlagdes:
 - a. Indenrigsministeriets Skrivelse af 13de ds. med Samtykke til Optagelse af et Laan hos Bornholms Spare- og Laanekasse paa 164,000 Kr. til Konvertering af 5 Laan hos Sparekassen. (J. Nr. 313—1931.)
 - b. Bornholms vestre Skoledirektions Skrivelse af 10de ds., hvorefter Lærer Aage Leonhard Engells Tjenestealder vil være at regne fra 1ste April d. A. (J. Nr. 285—1931.)
 - c. Sammes Skrivelse af 10de ds., hvorved meddeles Samtykke til, at Lærerinde, cand. phil. Karen Kofoed gaar som hospiterende Lærerinde ved Skolen. (J. Nr. 297—1931.)
 - d. Sammes Godkendelse af 10de ds. af, at Lærerinde Frk. Inger Hansen har vikarieret for Lærerinde Fru I. Hansen og Lærer Håkansson. (J. Nr. 318—1931.)
 - e. Et Eksemplar af den til »Det statistiske Departement« indsendte Indberetning om Detailpriser i 1ste Uge i Oktober. (J. Nr. 6—1931.)
 - f. Statistiske Efterretninger for 6te Oktober 1931. (J. Nr. 29—1931.)
 - g. Et Eksemplar af »Statistiske Meddelelser« om Folkemængden i Danmark den 5te November 1930. (J. Nr. 348—1931.)
 - h. Meddelelse af 30te f. M. fra Socialministeriet angaaende Takster for

Ophold paa Forsørgelsesanstalter og Alderdomshjem i Regnskabsaaret 1931—32. (J. Nr. 35 og 36—1931.)

- i. Ministeriet for offentlige Arbejders Cirkulærskrivelse af 5te ds. om Indhentelse af Marineministeriets Tilladelse til Anlæg og Forandring af Radiofyrr. (J. Nr. 337—1931.)
- k. Ministeriet for offentlige Arbejders Cirkulærskrivelse af 6te ds. angaaende Bestemmelser om Sikring af den fri Oversigt ved farlige Vejkryds. (J. Nr. 340—1931.)
- l. Ministeriet for offentlige Arbejders Skrivelse af 5te ds. med Samtykke til, at Havnen yder et Tilskud paa 1,000 Kr. til Anskaffelse af et Radiofyrr. (J. Nr. 342—1931.)
- m. Kvartalsindberetning til Det statistiske Departement om Forandringer i Folkeregistret i Juli Kvartal, hvorefter Indbyggerantallet ved Kvartalets Udgang var 10,576. (J. Nr. 25—1931.)

2. Andragende fra Landinspektør Kofoed om Udstykning af Matr.-Nr. 319 Markj. (J. Nr. 347—1931.) — anbefales.

3. Kasse- og Regnskabsudvalget fremsender med Skrivelse af 16de ds. Kommunekontorets Fortegnelse over resterende Kommuneskatter for 1931—32, der paa Grund af Dødsfald, Bortrejse eller lignende skal føres til Afgang, og indstiller, at Beløbet, tilsammen 24,320 Kr. 71 Øre afskrives. (J. Nr. 348—1931.) — Førtes til Afgang.

4. Ligningskommissionens Indstilling af 15de ds. angaaende 24 Andragender om Eftergivelse eller Nedsættelse af personlig Kommuneskat. (J. Nr. 9—1931.) — Indstillingen tiltraadtes, medens et Andragende fra Lærer C. Håkansson tilstilledes Kasse- og Regnskabsudvalget til Erklæring.

5. Havneudvalget indstiller i Skrivelse af 10de ds., at der foretages en Istandsættelse af Brolægningen udfor Dampskibsselskabets Varehus, og at det ved en Kulgaards Inddragning til Havneplads indtagne Areal brolægges overensstemmende med et af Havneingeniøren udarbejdet Forslag, hvilket vil medføre en Udgift paa 15,000 Kr. (J. Nr. 317—1931.) — Indstillingen tiltraadtes.

6. Havneudvalget fremsender med Paategning af 16de ds. et af Havneingeniøren udarbejdet Forslag til Istandsættelse og Regulering af Pladsen syd for Amtstuegaarden ved Rønne Havn og indstiller, at Arbejdet, der er beregnet at ville koste 8,100 Kr., udføres. (J. Nr. 331—1931.) — Indstillingen tiltraadtes.

7. Havneudvalget indstiller i Skrivelse af 15de ds., at der indgives et Andragende til Ministeriet for offentlige Arbejder om følgende Ændringer i Havne- og Brotaksten:

Pos. 32 b 2 »saltet Flæsk« nedsættes fra 70 Øre til 60 Øre pr. 100 kg.

» 32 a 3 »fersk Kød« » » 150 » » 120 » » » »

(J. Nr. 349—1931.) — Indstillingen tiltraadtes.

8. Bestyrelsen for den kommunale Hjælpekasse anmoder i Skrivelse

af 6te ds. om en Bevilling paa 2,000 Kr. til Brændselshjælp til arbejdsløse. (J. Nr. 327—1931.) — Kasse- og Regnskabsudvalgets Erklæring indhentedes.

9. I Anledning af en Skrivelse af 5te ds., hvori Politimesteren meddeler, at den af Byraadet vedtagne Regulering af Færdselsforholdene paa St. Torv nødvendiggør, at de nye Regler optages i et Tillæg til Politivedtægten, indstiller Kasse- og Regnskabsudvalget, at der nedsættes et Udvalg til i Forening med Politimesteren eller en af denne delegeret at gennemgaa hele Politivedtægten og eventuelt fremkomme med Forslag til Ændringer i samme. (J. Nr. 85—1931.) — Vedtoges at nedsætte et Udvalg, hvortil valgtes Arbm. Vald. Jensen, Fagforeningsformand Helfred Nielsen og Redaktør Jespersen.

10. Udvalget for arbejdsløses Højskoleophold indstiller i Skrivelse af 16de ds., at der ydes Understøttelse til Højskoleophold efter samme Regler som tidligere, og at det videre fornødne overdrages Udvalget til Afgørelse. (J. Nr. 346—1931.) — Tiltraadtes.

11. Driftsbestyreren for Allinge og Alminding-Gudhjem Jernbaner anmoder i Skrivelse af 6te ds. om Indbetaling af Havnens Del af Banernes Underskud for Aaret 1930—31 henholdsvis 1,612 Kr. 53 Øre og 828 Kr. 51 Øre. (J. Nr. 326—1931.) — Beløbene vil være at udbetale af Havnens Kasse.

12. Forslag fra Skolekommissionen til Tilføjelser og Ændringer i Skoleplanen og til Instruks for Viceinspektørerne ved Skolen samt Forslag til Indstilling til Beskikkelse.

Skoleudvalget indstiller, at Lønningen beregnes fra de paagældendes Udnævnelse. (J. Nr. 315—1931.) — Skolekommissionens Forslag til Ændringer i Skoleplanen og til Instruks for Viceinspektører tiltraadtes med den Ændring, at Lønningen regnes fra de paagældendes Udnævnelse.

Dernæst vedtoges det ikke at opslaa Embederne.

I Overværelse af Skolekommissionen vedtoges at indstille:

Viceinspektører:	Nr. 1.	O. E. Koefoed,
	» 2.	C. Andersen,
	» 3.	N. M. Petersen.
do.:	» 1.	Nic. Sommer,
	» 2.	Fru P. Møller,
	» 3.	Frk. H. Thomsen.
Mellømskolelærer:	» 1.	Fridlev Skovmand,
	» 2.	G. Bjerregaard,
	» 3.	Johs. Kymer.
do.:	» 1.	M. V. Hansen,
	» 2.	Frk. H. Blang,
	» 3.	C. Håkansson.

13. Kommunekreditforeningens Cirkulære om Valg af 2 Medlemmer til Repræsentantskabet for Foreningen. (J. Nr. 292—1931.) — Det vedto-

ges at stemme paa Sagfører N. J. Jæger, Esbjerg, og Redaktør Riis Floor, Randers.

14. Indstilling af 13de ds. fra Enkebørnsudvalget angaaende 1 Andragende om fortsat Understøttelse til 1 Barn. (J. Nr. 5—1931.) — Tiltraadtes

15. Ligningskommissionen indstiller i Skrivelse af 15de ds., at der afkræves Skipper Andr. P. Kjøller de af denne for Skatteaarene 1925-26—1930-31 for lidt betalte personlige Kommuneskatter og Menighedsafgifter med 505 Kr. 70 Øre med Tillæg af Renter 131 Kr. 74 Øre. (J. Nr. 350—1931.) — Vedtoges at indkræve Beløbet.

Mødet den 2den November 1931.

1. Til Efterretning fremlagdes:

- a. Landbrugsministeriets Skrivelser af 19de, 21de og 22de f. M., hvorved approberes Sammenlægningen af Matr.-Nr. 1140 og 1141, 1158 og 1160 d, 1623, 1624 a og 1624 b Bygr., 269 x og 269 y Markj., 779 a og 779 b, 129 b, 98 d, 99 b og 99 d, 898, 899 b og 900 b, 854 a og 855 d samt 739 og 740 Bygr. (J. Nr. 197, 210, 211, 212, 196, 207, 209, 213 og 214.)
- b. Socialministeriets Skrivelse af 21de f. M., hvormed tilbagesendes Hjælpekassens Regnskab for 1930—31. (J. Nr. 304—1931.)
- c. Socialministeriets Skrivelse af 22de f. M., hvorved meddeles Samtykke til, at der ydes Aldersrente efter Reglerne for 65-aarige til Petrea Sofie Juline Olsen, Enke Elna Lasson og ugift Petra Emilie Espersen. (J. Nr. 351, 352 og 353—1931.)
- d. Søfartsministeriets Skrivelse af 29de f. M. med Bekendtgørelse om Isafgift for Finansaarene 1931-32—1934-35. (J. Nr. 366—1931.)

2. Ligningskommissionens Fortegnelse over de ved 3dje Tillægsligning paalignede personlige Kommuneskatter og Menighedsafgifter. (J. Nr. 371—1931.) — Tilstilledes Kasse- og Regnskabsudvalget.

3. Andragende fra Landinspektør Holst om Udstykning af Matr.-Nr. 6 c Bygr. (J. Nr. 353—1931.) — anbefaledes.

4. Andragende fra Landinspektør Kofoed om Approbation paa Udstykning af Matr.-Nr. 200 Markj. (J. Nr. 361—1931.) — anbefaledes.

5. Kasse- og Regnskabsudvalget tilbagesender med Paategning af 30te f. M. det i Mødet den 19de f. M. forelagte Andragende fra Hjælpekassen om et Tilskud paa 2,000 Kr. til Uddeling af Brændsel til arbejdsløse og indstiller, at det ansøgte bevilges, men at det paalægges Hjælpekassens Bestyrelse ikke at uddele Brændsel til arbejdsløse i den Tid, disse oppebærer Understøttelse i Henhold til Loven om midlertidig Hjælp til arbejdsløse af 19de ds. (J. Nr. 327—1931.) — Indstillingen tiltraadtes.

6. Kasse- og Regnskabsudvalget indstiller i Skrivelse af 30te f. M. i

Anledning af de i Loven af 19de f. M. givne Bestemmelser om midlertidig Hjælp til arbejdsløse, at:

- a. det i Henhold til Lovens § 3, Stk. 2 overlades til Hjælpekassens Bestyrelse og de respektive Arbejdsløshedskasser at føre Kontrol og Udbetaling af Understøttelsen,
- b. Understøttelsen til arbejdsløse, der ikke er Medlemmer af anerkendte Arbejdsløshedskasser i Henhold til Lovens § 2 fastsættes til $\frac{4}{5}$ af den Understøttelse, der udbetales til Medlemmer af statsanerkendte Arbejdsløshedskasser,
- c. der til Medlemmer af statsanerkendte Arbejdsløshedskasser i Henhold til Lovens § 5 kan udredes $\frac{3}{4}$ Kontingent til Kassen for det Tidsrum, i hvilket Understøttelsen oppebæres. (J. Nr. 368—1931.) — Indstillingen angaaende a og b vedtoges. Kasse- og Regnskabsudvalget bemyndigedes til at træffe Afgørelse med Hensyn til Stykke c.

7. Indstilling af 25de f. M. fra Skolekommissionen om Godkendelse af, at Seminarist H. Møller vikarierer for Lærer G. Bjerregaard under dennes Studieophold i København. (J. Nr. 359—1931.) — Tilstilledes Skoledirektionen til Godkendelse.

8. Andragende af 19de f. M. fra Lærer G. Bjerregaard om Tilskud til Vikarhold under hans Studieophold ved københavnske Skoler med Indstilling fra Skoleudvalget, at Tilskuddet ydes med 32 Kr. 33 Øre. (J. Nr. 351—1931.) — Tilstilledes Skoledirektionen til Godkendelse.

9. Andragende af 26de f. M. fra Arbejdernes Oplysningsforbund om Tilskud af 50 Øre pr. Undervisningstime i Forbundets Aftenskole og om at benytte Lokaler i Kommuneskolen.

Skoleudvalget indstiller, at det ansøgte bevilges. (J. Nr. 356—1931.) — Det ansøgte bevilgedes.

10. Udvalget for Gader og Veje fremsender med Paategning af 29de f. M. Skrivelser fra Jægermester V. Rasch og Købmand Poul Rasch om Afstaaelse af Arealer fra Matr.-Nr. 472 e og 530 a til Udvidelse af Ellekongstræde og indstiller, at der ydes sidstnævnte et Vederlag for Afstaaelsen af 200 Kr., medens førstnævnte har frafaldet Vederlag, og Kommunen brotlægger det til Gade udlagte Areal og ordner Kloakforholdene i Gaden. (J. Nr. 361—1931.) — Indstillingen tiltraadtes.

11. Andragende af 26de f. M. fra Lærer Aage Engell til Undervisningsministeriet om Ændring af hans Tjenestealderberegning, paategnet Overlærerens og Skolekommissionens anbefaling. (J. Nr. 285—1931.) — Tilstilledes Skoledirektionen.

12. 4 Andragender om Godkendelse af Undervisningsplaner for Arbejdernes Oplysningsforbunds Aftenskole, paategnet Skolekommissionens anbefaling. (J. Nr. 364—1931.) — Anbefaledes.

13. Bygmester Anthon Koefoed forespørger i Skrivelse af G. D., om

Kommunen vil afhænde Ejendommen »Lille Sejersgaard« kaldet, for 7,500 Kr. (J. Nr. 370—1931.) — Vedtoges ikke at afhænde Ejendommen.

14. Forslag fra Havneingeniør Milner om Vejanlæg paa Sydhavnen, der er beregnet at ville koste 12,000 Kr. (J. Nr. 365—1931.) — Vedtoges enstemmig ved eneste Behandling at andrage Ministeriet for offentlige Arbejder om Tilladelse til Arbejdets Udførelse og til, at det udføres uden Licitation ved Havnens egen Foranstaltning.

15. Skrivelse af 28de f. M. fra kgl. Vejer og Maaler Alfred Bidstrup, hvori han besværer sig over, at Belysningsudvalget efter Forhandling med Leverandøren af en Ladning Kul til Gasværket har fraveget Bestemmelsen i Licitationsvilkaarene om, at Kullene skulde leveres efter kgl. Vejers Attest. (J. Nr. 362—1931.) — Tilstilledes Belysningsudvalget.

16. Indstilling af 31te f. M. fra Ligningskommissionen angaaende 14 Andragender om Eftergivelse eller Nedsættelse af personlige Kommuneskatter. (J. Nr. 9—1931.) — Indstillingen tiltraadtes.

17. Indstilling fra Aldersrenteutvalget angaaende 8 Begæringer om Aldersrente. (J. Nr. 51—1931.) — Indstillingen tiltraadtes.

Mødet den 16de November 1931.

1. Til Efterretning fremlagdes:

- a. Landbrugsministeriets Skrivelse af 11te ds. med Approbation paa Udstykning af Matr.-Nr. 15 c og 307 a Markj. (J. Nr. 361 og 215—1931.)
- b. Sammes Skrivelse af 12te ds. med Approbation paa Udstykning af Matr.-Nr. 274 g Markj. (J. Nr. 274—1931.)
- c. Ministeriet for offentlige Arbejders Skrivelse af 12te ds., hvorved meddeles Samtykke til Forlængelse af Tværmolen og Dækmolen ved Sydhavnen, dog at Licitationsbetingelserne m. v. skal forelægges Ministeriet til Approbation. (J. Nr. 324—1931.)
- d. Skrivelse af 7de ds. fra Det statistiske Departement om, at der ved Opgivelse af Priserne til Indberetningerne om Detailpriserne skal indhentes Oplysninger hos flere Forretninger. (J. Nr. 6—1931.)
- e. Skrivelse af 5te ds. fra Købstadforeningen om, at der afholdes Repræsentantskabsmøde i Løbet af Januar Maaned n. A. (J. Nr. 372—1931.)
- f. Stads- og Havneingeniørforeningens Oversigt over Gadebelægninger i danske Byer 1ste April 1931. (J. Nr. 126—1931.)
- g. Cirkulærskrivelse af 7de ds. fra Søfartsministeriet med Bekendtgørelse af 28de Februar d. A. vedrørende Isbrydertjenesten. (J. Nr. 374—1931.)
- h. Aarslisteutvalgets Meddelelse af 10de ds. om Afholdelse af Nævningeting den 15de Marts n. A. (J. Nr. 182—1931.)
- i. Invalideforsikringsraadets Kendelse af 13de ds., hvorefter Husmedhjælperiske Anna Dortha Arvidsens Erhvervsevne er skønnet forbigaaende nedsat til en Tredjedel eller derunder. (J. Nr. 388—1931.)

- k. Et Eksempplar af »Detailpriser« i Oktober 1931. (J. Nr. 6—1931.)
1. Statistiske Meddelelser angaaende den kommunale Beskatning i 1931—32. (J. Nr. 390—1931.)
 2. Andragender fra Landinspektør Kofoed om Approbation paa Udstykning af Matr.-Nr. 7 a v og 975 a og c Bygr. (J. Nr. 385 og 386—1931.) — anbefaledes.
 3. Skrivelse af 14de ds. fra Kasse- og Regnskabsudvalget om Resultatet af den med Hjælpekassens Bestyrelse truffede Ordning om Kontrol og Udbetaling m. v. til arbejdsløse i Henhold til Loven af 19de f. M. (J. Nr. 368—1931.) — Tiltraadtes.
 4. Eksempplar af Lov Nr. 243 af 19de f. M. om ekstraordinære Foranstaltninger i Anledning af Landbrugskrisen og dertil sig sluttende Cirkulære af 30te f. M. med tilhørende Skemaer. (J. Nr. 375—1931.) — Skemaerne er tilstillet Ligningskommissionen.
 5. Andragende af 11te ds. fra Bestyrelsen for Hjælpekassen om et Tilskud paa 4,000 Kr. til Børnebespisning og 6,000 Kr. til Juleuddeling. (J. Nr. 379—1931.) — Bevilgedes.
 6. Brandkommissionen fremsender Andragende fra Jægermester V. H. Rasch om Tilladelse til paa et lejet Areal paa Sydhavnen at indrette en Plads-til-midlertidig Oplagring af Benzin og Olie, hvilket Kommissionen kan godkende under visse nærmere Betingelser. (J. Nr. 380—1931.) — Tilstilledes Politimesteren med Byraadets Godkendelse.
 7. I Anledning af et Andragende fra Dansk Brandværns Komité om et aarligt Tilskud indstiller Brandkommissionen, at det ansøgte bevilges. (J. Nr. 295—1931.) — Henlagdes til Budgetbehandlingen.
 8. Skrivelse af 29de f. M. fra Akademisk Arkitektforening, hvormed fremsendes en Betænkning om Revision af Byggelovene, og hvori forespørges, om Byraadet kan tiltræde det i Betænkningen fremsatte som Retningslinier for Udarbejdelsen af en Landslov. (J. Nr. 319—1931.) — Tilstilledes Bygningskommissionen til Erklæring.
 9. Andragende af 10de ds. fra Lærerinde Andrea P. Schrudl til Undervisningsministeriet om Afsked fra 31te Januar 1932, paategnet Skolekommissionens Anbefaling. (J. Nr. 391—1931.) — anbefaledes.
 10. Bygmester Janus Hansen forespørger i Skrivelse af 14de ds., om Byraadet vil kræve Tilbagerykning ved Opførelsen af 3 Ejendomme med Facade til Slagtehusvejen. (J. Nr. 392—1931.) — Idet Byraadet vedtog, at den eventuelle Vej paa Grund af Slagtehusets mulige Udvidelse ikke maa føres nord om Slagtehuset, opfordredes Andrageren til at fremsende en Situationsplan, der viser den paatænkte Bebyggelse af Grunden.
 11. E. Lehn Schiøler, København, tilbyder at sælge Værket »Danmarks Fugle« for en Pris af 740 Kr. (J. Nr. 373—1931.) — Skoleudvalgets Erklæring indhentes.

12. Foreningen til lovordnet Udryddelse af Rotter anmoder om Kommunens Indmeldelse som Medlem af Foreningen med Minimumskontingent 10 Kr. (J. Nr. 377—1931.) — Tilstilledes Kasse- og Regnskabsudvalget.

13. Bornholms Amt anmoder i Skrivelser af 14de ds. om Byraadets Erklæring i Anledning af, at der er nægtet Henry Osvald Buus Jensen og Arbejdsmand Hans Svend Regnarsen Understøttelse i Henhold til Lov Nr. 247 af 19de f. M. om midlertidig Hjælp til arbejdsløse. (J. Nr. 375—1931.) — Tilstilledes Hjælpekassens Bestyrelse til Erklæring.

14. Indstilling af 13de ds. angaaende 3 Begæringer om Aldersrente. (J. Nr. 51—1931.) — Tiltraadtes.

15. I Anledning af, at der i et Brev uden Afsenderens Navn er tilstillet Kommunekontoret 50 Kr., vedtoges det at lade Beløbet gaa til Christine Hansine Hansens Legat til Friboliger for ugifte Kvinder.

Mødet den 30te November 1931.

1. Til Efterretning fremlagdes:

- a. Landbrugsministeriets Skrivelse af 20de ds. med Approbation paa Udstykning af Matr.-Nr. 1232 r Bygr. (J. Nr. 216—1931.)
- b. Bornholms Amts Skrivelse af 25de f. M., hvorefter Arbmd. Hans Svend Regnarsens og Henry Osvald Buus Jensens Besværing over at være nægtet Krisehjælp i Henhold til Lov af 19de Oktober 1931 ikke er taget til Følge. (J. Nr. 375—1931.)
- c. Bornholms vestre Skoledirektions Skrivelse af 17de ds., hvorefter Lærerne Ole Edv. Koefoed og Nicolaj Sommer fra 1ste December d. A. er kaldet til Viceinspektører og Lærerne Fridlev Skovmand og Marius V. Hansen til Mellemskolelærere fra samme Dato. (J. Nr. 315—1931.)
- d. Skrivelse af 25de ds. fra Bornholms Amt, hvorefter der er anvist Statstilskud til Kommunens Udgifter til Hjælpekassen i Aaret 1930—31. med 1,963 Kr. (J. Nr. 402—1931.)
- e. Havnefogedens Indberetning om Trafikken paa Rønne Havn i Oktober Maaned. (J. Nr. 1—1931.)
- f. Socialministeriets Skrivelse af 23de ds., hvorved meddeles Samtykke til, at der udbetales fhv. Arbmd. Peter Andreasen Aldersrente som 65-aarig. (J. Nr. 397—1931.)
- g. Invalideforsikringsraadets Skrivelse af 24de ds., hvorefter Husmedhjælperne Elisabeth Svendsens Erhvervssevne er skønnet forbigaaende nedsat til en Tredjedel eller derunder. (J. Nr. 399—1931.)
- h. Undervisningsministeriets Cirkulære af 6te ds. om Gennemførelse af Lov Nr. 84 af 19de Marts 1930 om Tilskud fra Staten og Skolefondene til Ungdomsskoler og Aftenskoler. (J. Nr. 401—1931.)

2. Kasse- og Regnskabsudvalget fremsender med Skrivelse af 27de

ds. de af Ligningskommissionen affattede Fortegnelser over Landbrugsjendomme, hvis Ejere kan faa Krisehjælp i Henhold til Lov 19de Oktober d. A., og indstiller, at der indhentes Landbrugsministeriets Afgørelse af, hvorvidt Forpagteren af Bestyrer Herm. Fagerlunds Ejendom, »Askely«, bør tilstaa Krisehjælp i Stedet for Ejeren. (J. Nr. 375—1931.) — Udvalgets Indstilling tiltraadtes.

3. Havneudvalget indstiller i Skrivelse af 28de ds., at den i Byraadets Møde den 5te Oktober d. A. under Nr. 3 vedtagne Plan om Forlængelse af Tværmolen og Dækmolen ved Sydhavnen ændres i Overensstemmelse med den af Professor Munch-Petersen i det oprindelige Projekt for Tværmolen angivne Retning.

Et Mindretal i Havneudvalget foreslaar, at det har sit Forblivende ved den sidst tagne Beslutning. (J. Nr. 324—1931.) — Havneudvalgsflertallets Forslag vedtoges med 11 Stemmer mod 1, 2 Medlemmer stemte ikke.

4. I Anledning af, at Departementet for Told- og Forbrugsartikler paa Byraadets Andragende til Ministeriet for offentlige Arbejder om Nedsættelse af Bropengene for saltet Flæsk og fersk Kød har gjort opmærksom paa, at Havne- og Brotakstens Pos. 32 a 3 i saa Fald maa deles i:

- | | | |
|----------|--------|---------|
| 3. Kød | 100 kg | 120 Øre |
| 4. Andet | 100 » | 150 » |

indstiller Havneudvalget i Skrivelse af 28de ds., at Pos. 32 a 3 »Andet« nedsættes til 120 Øre pr. kg. (J. Nr. 349—1931.) — Havneudvalgets Indstilling tiltraadtes.

5. Havneudvalget fremsender Forslag til andre Takster for Leje af Havneplads, Bygninger og Inventar m. m. til Byraadets Godkendelse. (J. Nr. 411—1931.) — Tiltraadtes.

6. Belysningsudvalget indstiller i Skrivelse af 28de ds., at der føres en elektrisk Ledning langs Fabriksvej til Harbohusene i Knudsker Sogn, der vil koste 1,800 Kr. foruden 300 Kr. til Anskaffelse af Maalere. (J. Nr. 410—1931.) — Indstillingen tiltraadtes.

7. Andragende fra Odd Fellow Logen om Fritagelse for Forlystelsesskat af en offentlig Koncert i Rønne Kirke den 15de n. M. til Fordel for Byens tavse trængende, med paategnet Indstilling fra Kasse- og Regnskabsudvalget om, at den Kommunen tilfaldende Afgift eftergives. (J. Nr. 400—1931.) — Den Kommunen tilfaldende Del eftergaves.

8. Andragende fra Biografteaterejer Johs. Hansen om Fritagelse for Forlystelsesskat for Rønne Biografteaters Fremvisninger den 18de, 19de, og 20de December, hvoraf Overskuddet tilfalder Juleuddelingen i Rønne.

Kasse- og Regnskabsudvalget indstiller, at den Kommunen tilfaldende Del eftergives. (J. Nr. 400—1931.) — Den Kommunen tilfaldende Del eftergaves.

9. Byens Præster anholder i Skrivelse af 14de ds. om, at der i Lighed

med tidligere Aar af Kommunen maa blive rejst et Juletræ paa Store Torv til Brug ved Indsamling til Byens Fattige. (J. Nr. 393—1931.) — Bevilgedes.

10. Andragende om Godkendelse af Undervisningsplan for Arbejder-nes Oplysningsforbunds Aftenskole (Arbejdsmandenes Regneklasse), fremsendt af Skolekommissionen med Anbefaling. (J. Nr. 364—1931.) — Tilstilledes Skoledirektionen med Anbefaling.

11. Andragende af 27de ds. fra Lærerinde Andrea P. Schrudl til Undervisningsministeriet om Annullation af det af hende indgivne Andragende om Afsked. (J. Nr. 391—1931.) — Tilbagesendtes Skolekommissionen med Bemærkning, at det i Dag er oplyst for Byraadet, at Andragerindens Afskedsansøgning allerede er bevilget.

12. Ansøgning fra Frk. Helga Bruun om Tilladelse til at gaa med ved Undervisningen i Rønne Kommuneskole som hospiterende Lærerinde. (J. Nr. 398—1931.) — Tilstilledes Skoledirektionen med Anbefaling.

13. Paa Grund af de for Byens Slagtere for Tiden værende uheldige Forhold, hvorefter udenbys Slagtere og Landboere paafører Slagterne en vanskelig Konkurrence, fordi de herværende Slagtere har større Udgifter end de andre, vedtoges det fra D. D. til indeværende Regnskabsaars Slutning at nedsætte Taksterne for Slagtningerne paa det offentlige Slagtehus saaledes:

Heste og stort Kvæg til 5 Kr.

Kalve, Lam og Svin til henholdsvis 3, 1½ og 3 Kr.

(J. Nr. 411—1931.)

Mødet den 14de December 1931.

1. Til Efterretning fremlagdes:

- a. Indenrigsministeriets Skrivelse af 2den ds., hvorved meddeles, at Købmand Andr. Madvig er valgt til Overligningskommisær og Lærer Hans Jørgen Westh til Suppleant for denne for 3 Aar fra den 15de Januar 1932 at regne. (J. Nr. 267—1931.)
- b. Bornholms vestre Skoledirektions Skrivelse af 30te f. M., hvorefter Undervisningsministeriet den 27de s. M. har meddelt Lærerinde Andrea P. Schrudl Afsked fra 31te Januar 1932 at regne og fastsat Pensionen til 3,402 Kr. (J. Nr. 391—1931.)
- c. Sammes Skrivelse af 30te f. M., hvorefter Lærer Giovanni Battista Recchias Tjenestealder regnes fra 1ste Juli 1908. (J. Nr. 167—1931.)
- d. Sammes Skrivelse af 8de ds., hvorefter Lærer Aage Engells Tjenestealder ved Undervisningsministeriets Skrivelse af 4de ds. er ændret, saa at den vil være at regne fra 1ste September 1930. (J. Nr. 285—1931.)
- e. Skrivelse af 10de ds. fra Bornholms Amt, hvorefter der ikke haves Ret

- til Refusion af Arbejdsløshedsfonden af Udgifter ved Administrationen af Loven af 19de Oktober d. A. (J. Nr. 375—1931.)
- f. Skrivelse af 10de ds. fra Bornholms Amt, hvorved er fastsat Størrelsen af Normalbidraget til Underhold af Børn og af Bidrag til Barselfærd m. v. (J. Nr. 421—1931.)
 - g. Skrivelse af 4de ds. fra Ministeriet for offentlige Arbejder med Ændringer i Havne- og Brotaksten for 1930—35 med Hensyn til Skibsafgifter for Rutefartøjer. (J. Nr. 80—1931.)
 - h. Skrivelse af 10de ds. fra Ministeriet for offentlige Arbejder med Approbation paa det indsendte Detailprojekt med tilhørende Licitationsbetingelser vedrørende Forlængelsen af Dækmolen ved Sydhavnen. (J. Nr. 324—1931.)
 - i. Undervisningsministeriets Bekendtgørelse af 24de f. M. om Fastsættelse af Timetallet for Lærere ved kommunale Mellem- og Realskoler eller Realskoler. (J. Nr. 417—1931.)
 - k. Sammes Cirkulære af 24de f. M. vedrørende Kaldelse af Viceinspektører og Lærere i de i Lærerlønningsloven af 28de April 1931 § 35 omhandlede Stillinger. (J. Nr. 418—1931.)
 - l. Ministeriet for offentlige Arbejders Cirkulære af 19de f. M. med Forslag til et Standardreglement for Overholdelse af Orden m. v. i danske Havne. (J. Nr. 406—1931.)
 - m. Landbrugsministeriets Cirkulære af 1ste ds. angaaende Anvendelsen af Loven af 19de Oktober 1931 om ekstraordinære Foranstaltninger i Anledning af Landbrugskrisen. (J. Nr. 375—1931.)

2. Indstilling af 11te ds. fra Ligningskommissionen angaaende 15 Andragender om Eftergivelse eller Nedsættelse af personlige Kommuneskatter. (J. Nr. 9—1931.) — Indstillingen tiltraadtes.

3. Andragende af 10de ds. fra Hjælpekassens Bestyrelse om en Ekstrabevilling paa 50,000 Kr. med Indstilling fra Kasse- og Regnskabsudvalget om, at Beløbet bevilges til midlertidig Hjælp til arbejdsløse i Henhold til Lov af 19de Oktober d. A., saa at $\frac{5}{6}$ af Beløbet kan ventes refunderet af Arbejdsløshedsfonden. (J. Nr. 420—1931.) — Beløbet bevilgedes.

4. Kasse- og Regnskabsudvalget indstiller i Skrivelse af 12te ds., at der udføres et Dræningsarbejde paa Kolonihaverne mellem Svanekevej og Aakirkebyvej, der vil koste 650 Kr. (J. Nr. 421—1931.) — Indstillingen tiltraadtes.

5. Kommunens Regnskab for Aaret 1930—31 med Revisorernes Paa-tegning om, at der ved Revisionen intet er fundet at bemærke. (J. Nr. 302—1931.) — Regnskabet med Bilag tilstilledes Indenrigsministeriet.

6. I Anledning af et Tilbud fra Bygmester Anthon Kofoed om for egen Regning at udføre et Vejarbejde til Ejendommene Øst for Slagtehuset mod at faa Transport paa de af Husejerne til Sikkerhed for deres Tilskud

til Vejarbejdet udstedte Skadesløsbreve indstiller Kasse- og Regnskabsudvalget at Transporten meddeles paa Betingelse af, at Bygmester Kofoed paatager sig Forpligtelsen til foruden Beløbenes Indkrævning at udføre Vejarbejdet paa en saadan Maade, som Udvalget for Gader og Veje kan godkende. (J. Nr. 422—1931.) — Indstillingen tiltraadtes.

7. Indstilling af 12te ds. fra Kasse- og Regnskabsudvalget om, at der i Købstadkommunernes Forsikringsforening tegnes en Ulykkesforsikring for Byraadets Medlemmer for en Præmie af 3 Kr. pr. Medlem. (J. Nr. 419—1931.) — Indstillingen tiltraadtes.

8. I Anledning af en Forespørgsel i Skrivelse af 25de August d. A. fra Bygmestrene A. M. Lau og L. Johansen angaaende et paatænkt Byggearbejde paa Matr.-Nr. 1742 og 1743 Bygr. indstiller Udvalget for Gader og Veje i Skrivelse af 5te ds., at der kræves:

- a. at Kloakledningen forbindes til en Brønd i Voldgade, hvilket Arbejde udføres af Kommunen, mod at Andragerne betaler 9 Kr. pr. l. m. Hovedledning eller ialt 360 Kr.
- b. at der i Overensstemmelse med Købstadens Vedtægts § 41 paaføres Spadserestien langs Paradisgade Fyld, saa at den hæves 20 cm., og et passende Skærvelag, behandlet med et Bindemiddel, samt at Grøften mellem Vejbane og Fortov oprenses, hvilket Arbejde vil koste 440 Kr., der udredes af Andragerne. (J. Nr. 413—1931.) — Indstillingen tiltraadtes.

9. I Anledning af den i Mødet den 16de f. M. under Nr. 10 behandlede Sag angaaende Tilbagerykning paa Grund af en af Bygmester Janus Hansen paatænkt Opførelse af 3 Beboelseshuse med Facade mod Slagtehusets Vej indstiller Udvalget for Gader og Veje i Skrivelse af 5te ds., at Andrageren uden Vederlag aflægger et Areal til Vejens Udvidelse til en Linie 5 m fra Vejens Midte. (J. Nr. 392—1931.) — Indstillingen tiltraadtes.

10. I Anledning af en Skrivelse af 28de f. M. fra Bygmester Anthon Kofoed, hvorved denne anmoder om Godkendelse af en Vejplan for et Areal paa Gartner Sørensens tidligere Have mellem Almegade og Stengade, indstiller Udvalget for Gader og Veje i Skrivelse af 5te ds., at Vejplanen godkendes paa Betingelse af, at der til Gade- og Vejjudvalgets Godkendelse indsendes Tegninger og en kort Beskrivelse over de forskellige Anlæg, nemlig:

- a. Inddeling af Vejarealet (Kørebanebredde, Fortov og eventuelt Cyklesti),
- b. Højdeforhold og Ledningsdybder (Koter),
- c. Vejbefæstning og Afløbsforhold (foreløbig Kloaktilslutning til Stengade),
- d. Byggearbejdet paa Arealet maa ikke paabegyndes, før Vejarbejdet er godkendt,
- e. Gas- og Vandledninger. (J. Nr. 412—1931.) — Indstillingen tiltraadtes.

11. Andragende fra Fiskernes Understøttelseskasse om Tilskud. (J. Nr. 405—1931.) — Kasse- og Regnskabsudvalgets Erklæring indhentes.

12. Indstilling af 2den ds. fra Skolekommissionen om Godkendelse

af, at Frk. I. Hansen og Frk. Kofoed, der er hospiterende ved Skolevæsenet, vikarierer for Lærer M. V. Hansen, der er sygemeldt. (J. Nr. 408—1931.) — Tilstilledes Skoledirektionen.

13. Indstilling af 8de ds. fra Skolekommissionen om Godkendelse af, at Skolens 3 hospiterende Lærerinder vikarierer nogle Dage for Fru Ingeborg Hansen, der er sygemeldt. (J. Nr. 415—1931.) — Tilstilledes Skoledirektionen.

14. Skolekommissionen indstiller i Skrivelse af 8de ds., at det ved Lærerinde Andrea P. Schrudts Afsked ledigblevne Embede opslaaes ledigt med almindelige Skolefag. (J. Nr. 416—1931.) — Tilstilledes Skoledirektionen.

15. Skolekommissionen fremsender med Paategning af 12te ds. Indstilling fra Overlæreren om Normering af de i Lærerlønningsloven af 28de April 1931 § 32 og 35 normerede ny Stillinger ved Kommuneskolen. (J. Nr. 315—1931.) — Tiltraadtes og tilstilledes Skoledirektionen.

16. Bornholms Amt anmoder i Skrivelse af 12te ds. om Byraadets Erklæring i Anledning af et Andragende fra De bornholmske Jernbaner om Tilladelse til i Sommersæsonen at etablere Autorundfart 2 Dage om Ugen ad følgende Ruter:

1ste Rute: Rønne—Dueodde—Paradisbakkerne—Almindingen.

2den Rute: Rønne—Johns Kapel—Vang—Hammeren—Allinge-Sandvig—Tejn—Rø—Østerlars—Almindingen. (J. Nr. 424—1931.) — anbefaledes.

17. Vandværksudvalget indstiller i Skrivelse af 11te ds., at Ingeniørforeningen »Standard«s Tilbud paa Levering af en Pumpe til Hovedbrønden ved Buldregaard Pumpestation for 2385 Kr. og en Elektromotor for 577 Kr., ialt 2965 Kr. antages, hvortil kommer den elektriske Installation m. v., saa at Udgiften ialt vil andrage ca. 5,000 Kr. (J. Nr. 425—1931.) — Indstillingen tiltraadtes, hvorhos Udvalget bemyndigedes til at fortsætte med Arbejdet med Boringer efter Vand.

18. Indstilling af 9de ds. fra Udvalget for Enkebørn angaaende 1 Andragende om fortsat Understøttelse. (J. Nr. 5—1931.) — Tiltraadtes.

19. Vedtoges at afholde det næste Møde Mandagen den 11te Januar 1932 og derefter igen hver anden Mandag.

Mødet den 11te Januar 1932.

1. Til Efterretning fremlægdes:
 - a. Landbrugsministeriets Skrivelse af 18de ds. med Approbation paa Udstykning af Matr.-Nr. 319 a Markj. (J. Nr. 347—1931.)
 - b. Sammes Skrivelse af 19de ds. med Approbation paa Udstykning af Matr.-Nr. 312 Bygr. og 200 Markj. (J. Nr. 327 og 361—1931.)

- c. Landbrugsministeriets Skrivelse af 21de f. M., hvorefter en stedfunden Forandring af Grænsen for Matr.-Nr. 439 f Bygr. med Matr.Nr. 439 i og 435 smstds. er blevet noteret i Matrikulen. (J. Nr. 305—1931.)
- d. Sammes Skrivelse af 7de ds. med Approbation paa Udstykning af Matr.-Nr. 7 av Bygr. (J. Nr. 385—1931.)
- e. Ministeriet for offentlige Arbejders Skrivelse af 22de f. M., hvorved er approberet en Ændring i Havne- og Brotakstens Pos. 32 med Hensyn til fersk Kød og saltet Flæsk. (J. Nr. 349—1931.)
- f. Sammes Skrivelse af 7de ds., hvorved meddeles Samtykke til, at der til Jægermester V. H. Rasch udlejes et Areal paa ca. 750 m² ved Sydhavnen til Benzinoplag. (J. Nr. 282—1931.)
- g. Sammes Skrivelse af 30te f. M., hvorved meddeles Approbation paa den med »Det danske Petroleums Aktieselskab« oprettede Kontrakt angaaende Leje af et 1715 m² stort Areal ved Rønne Havn. (J. Nr. 357—1931.)
- h. Overvejsinspektørens Skrivelse af 4de ds., hvorved meddeles, at det af Byraadet den 24de December 1930 indgivne Andragende om Tilskud af Vejfonden til Anlæg af en ny Vej fra Svanekevej til Byledsgade m. v. vil blive betragtet som paa ny indgivet. (J. Nr. 1—1932.)
- i. Et Eksemplar af det til »Det statistiske Departement« i udfyldt Stand indsendte Skema angaaende Byggevirksohmheden i Aaret 1931. (J. Nr. 206—1931.)
- k. Et Eksemplar af den til »Det statistiske Departement« i udfyldt Stand indsendte Indberetning om Detailpriser for den første Uge i Januar. (J. Nr. 14—1932.)
- l. Indberetning fra Hjælpekassen angaaende den i Tiden fra $\frac{4}{11}$ — $\frac{31}{12}$ 1931 i Henhold til Lov $\frac{19}{10}$ 1931 ydede Krisehjælp til arbejdslose. (J. Nr. 5—1932.)
- m. Invalideforsikringsraadets Skrivelse af 15de f. M. hvorefter Fodlæge og Syerske Dorteaa Marie Bjørnsens Erhvervsevne er skønnet ikke at være nedsat til en Trediedel eller derunder. (J. Nr. 341—1931.)
- n. Sammes Skrivelse af 15de ds., hvorefter Husassistent Asta Christine Oline Paucks Erhvervsevne er skønnet forbigaaende nedsat med en Trediedel eller derunder. (J. Nr. 430—1931.)
- o. Sammes Skrivelse af 15de ds., hvorefter Forsikringsagent Magnus Victor Juhllins Erhvervsevne er skønnet vedvarende nedsat til en Trediedel eller derunder. (J. Nr. 429—1931.)
- p. Sammes Skrivelse af 6te ds., hvorefter Slagteriarbejder Andr. Chr. Larsens Erhvervsevne er skønnet forbigaaende nedsat til en Trediedel eller derunder. (J. Nr. 2—1932.)
- q. Overskyldraadets Skrivelse af 29de f. M. med et Eksemplar af en Bog vedrørende Vurdering til Ejendoms- og Grundskyld. (J. Nr. 437—1931.)
- r. Indenrigsministeriets Cirkulære af 22de f. M. angaaende Indberetningen af de i Tjenestemandsløven nærmere angivne Oplysninger. (J. Nr. 433—1931.)

- s. Skattedepartementets Cirkulære af 30te f. M. vedrørende den ny Vurdering til Ejendomsskyld og Grundskyld. (J. Nr. 438—1931.)
- t. Landbrugsministeriets Cirkulære af 30te f. M. angaaende Anvendelsen af Lov ^{19/10} 1931 om ekstraordinære Foranstaltninger i Anledning af Landbrugskrisen. (J. Nr. 375—1931.)

2. Skolekommissionens Indstilling af 13de f. M. om Godkendelse af, at de 3 hospiterende Lærerinder passer Lærer Håkanssons Timer under dennes Sygdomsforfald. (J. Nr. 424—1931.) — Skolekommissionens Godkendelse indhentes.

3. Sammes Indstilling af 21de f. M. om Godkendelse af, at de 3 hospiterende Lærerinder vikarierer for Frk. E. Bruun under dennes Sygdomsforfald. (J. Nr. 427—1931.) — Skoledirektionens Godkendelse indhentes.

4. Overlærer Willemoes Hansen anmoder i Skrivelse af 4de ds. om, at de 2 hospiterende Lærerinder Frk. Inger Hansen og Frk. Kofoed passer hans Timer under hans Sygdomsforfald og 6 af Viceskoleinspektør Sommers Timer, idet Hr. Sommer overtager Overlærerens daglige Forretninger.

Dernæst indstilles til Godkendelse, at de samme 2 Vikarer fra 1ste Februar overtager Timerne i det ved Lærerinde Frk. Schrulds Afsked ledigblevne Embede.

Skolekommissionen anbefaler Overlærerens Indstillinger. (J. Nr. 6—1932.) — Skoledirektionens Godkendelse indhentes.

5. Bornholms Amt anmoder i Skrivelse af 6te ds. om Byraadets Udtalelse om, hvor vidt der haves noget at erindre imod, at fhv. Skibsfører Hans K. O. Knudsen beskikkes som Søretsmedlem i Stedet for afdøde Dampskibsfører Anders Jensen. (J. Nr. 4—1932.) — Byraadet havde intet mod Beskikkelsen at erindre.

6. Kasse- og Regnskabsudvalget indstiller i Skrivelse af 8de ds., at der indhentes Indenrigsministeriets Stadfæstelse af, at § 16 A, 2det Stk., og § 17, 1ste Stk. vedrørende den 10 Terminers Skatteindkrævning fremdeles maa være gældende. (J. Nr. 17—1932.) — Indstillingen tiltraadtes.

7. I Anledning af den fra Akademisk Arkitektforening modtagne Skrivelse af 29de Oktober f. A. med en Betænkning angaaende Revision af Byggelovene bemærker Bygningskommissionen i Skrivelse af D. D., at den kan slutte sig til de i Betænkningen fremførte Udtalelser om Ønskeligheden af en Revision af de gældende Byggelove og derigennem Gennemførelsen af en for hele Landet gældende Byggelov.

Rønne Haandværker- og Industriforening har i Skrivelse af 2den ds. udtalt sin Tilslutning til Tanken om en Revision af Byggeloven. (J. Nr. 319—1931.) — Vedtoges at slutte sig til Ønsket om en Revision af Byggelovene.

8. Den kommunale Pantefoged anmoder i Skrivelse af 8de ds. om

Permission paa Grund af hans Sygdom og henstiller at der konstitueres en Pantefoged i hans Sted, i hvilken Anledning Borgmesteren indstiller, at Kontorist Aage Hansen paa Kommunekontoret konstitueres til Pantefoged under Pantefoged Bidstrups Sygdomsforfald. (J. Nr. 7—1932.) — Kontorist Aage Hansen konstitueredes til Pantefoged.

9. I Anledning af et Andragende af 6te ds. fra Snedker Jens Christian Hansen, Vesetgade 10, om Fritagelse for Skat indstiller Kasse- og Regnskabsudvalget ved Paategning af 8de ds., at det ansøgte ikke bevilges, da Restancen udelukkende er Ejendomsskatter. (J. Nr. 15—1932.) — Indstillingen tiltraadtes.

10. Politimesteren i Rønne m. v. anmoder i Skrivelse af 19de ds. Byraadet om i Forening med de øvrige bornholmske Byraad at vælge et Medlem til Politiraadet for Bornholms Politikreds. (J. Nr. 436—1931.) — I Forening med de øvrige bornholmske Byraad valgtes Borgmester Rømer, Svaneke.

11. Indstilling af 6te ds. fra Aldersrenteudvalget angaaende 5 Begæring om Aldersrente. (J. Nr. 16—1932.) — Tiltraadtes.

12. Byraadets Medlemmer underskrev en Obligation til Bornholms Spare- og Laanekasse paa 164,000 Kr., der er optaget til Afløsning af en Del Laan af Sparekassen. (J. Nr. 313—1931.)

13. Andragende af 8de ds. fra Massør L. Falkenstrøm som Indehaver af Rønne Lys-, Kur- og Badeanstalt om Nedsættelse af Lejen for Anstaltens Lokaler. (J. Nr. 16—1932.) — Eftergaves et halvt Aars Leje.

Mødet den 25de Januar 1932.

1. Til Efterretning fremlagdes:

- a. Indenrigsministeriets Skrivelse af 19de ds. med Tilladelse til, at der fra Matr.-Nr. 371 a Bygr. afkøbes 31 m² Grund, og at Købesummen 1000 Kr. maa afholdes af Grundfonden. (J. Nr. 193—1931.)
- b. Ministeriet for offentlige Arbejders Skrivelse af 12te ds. med Approbation paa en Ændring i Projektet angaaende Tværmolens og Dækmolens Forlængelse, hvorefter Overslagssummen forhøjes fra 147,000 Kr. til 170,000 Kr. (J. Nr. 324—1931.)
- c. Havnefogedens Indberetning om Trafikken paa Rønne Havn i December Maaned og i Aaret 1931. (J. Nr. 8—1932.)
- d. Bornholms vestre Skoledirektions Skrivelse af 11te ds., hvorved meddeles, at Undervisningsministeriet den 30te f. M. har fastsat Tjenestelønnen for Læreren Fru Asta Marie Nielsen at regne fra 1ste December 1930. (J. Nr. 286—1931.)
- e. Sammes Meddelelser af 11te og 14de ds. om Godkendelse af Vikarer for Lærere og Lærerinder. (J. Nr. 359, 408, 415, 427, 428—1931 og 6—1932.)

- f. Skrivelse fra Forsikringselskabet »Absalon«, hvorved samme paatager sig at erstatte Udgiften ved Istandsættelse af en i Smedebygningen paa Matr.-Nr. 310 i Søndergade nedstyrtet Gavl. (J. Nr. 12—1932.)
- g. Bornholms Amts Skrivelse af 13de ds. indeholdende nogle af Socialministeriets trufne Afgørelser angaaende Krisehjælp til Landarbejdere, der ikke er Medlemmer af Arbejdsløshedskassen. (J. Nr. 375—1931.)
- h. Justitsministeriets Cirkulære af 30te f. M. angaaende finske, islandske, norske og svenske Skilsmisdomme- og bevillinger. (J. Nr. 10—1932.)
- i. Justitsministeriets Skrivelse af 30te f. M. angaaende Fremgangsmaaden ved Ægteskabers Indgaaelse, naar begge Parter eller en af dem er finsk, islandsk, norsk eller svensk Statsborger. (J. Nr. 11—1932.)
- k. Socialministeriets Cirkulære af 15de ds. om hurtig Behandling af Sager om Understøttelser i Henhold til den sociale Lovgivning. (J. Nr. 21—1932.)

2. Skolekommissionen fremsender med Paategning af 22de ds. Indstilling fra Overlæreren om Godkendelse af, at Frk. Inger Kofoed Hansen besørger Lærer Dalbys Timer under dennes Sygdom fra 19de ds. (J. Nr. 22—1932.) — Tilstilledes Skoledirektionen til Godkendelse.

3. Københavns Stiftsøvrighed fremsender med Skrivelse af 19de ds. Budget for Rønne Kirke og Kirkebetjeningskasse for 1932—33 til Byraadets Erklæring med Hensyn til Ligning paa Menigheden af det budgetterede Underskud. (J. Nr. 20—1932.) — Byrådet havde intet mod Budgettet at erindre.

4. Brandkommissionen fremsender med Paategning af 22de ds. Andragende fra Bornholms Nafta- Benzin & Olie Import om Tilladelse til Benzin- og Olielager til 100,000 l paa det lejede Areal paa Sydhavnen. (J. Nr. 25 b—1932.) — Andragendet anbefales.

5. Erhvervenes Laanefond fremsender med Paategning af 16de ds. et Andragende fra Fiskere om Udsættelse af Betalingen af de nu forfaldne Afdrag paa deres Laan, af hvilke Kommunen har tegnet Garanti for Halvdelen. (J. Nr. 19—1932.) — Andragendet anbefales.

6. I Anledning af et Andragende af 19de November f. A. fra Bestyrelsen for »Rønne Sømmandshjem« om at faa tildelt Renterne af det af Agent M. Christiansen oprettede Legat til Fordel for et Sømmandshjem indstiller Legatudvalget ved Paategning af 23de ds., at der af de siden Legatets Oprettelse oplagte Renter tillægges den oprindelige Kapital, 500 Kr., et Beløb af 300 Kr., saa at Legatets Formue bliver 800 Kr., hvoraf Renten tildeles Sømmandshjemmet, der tillige straks faar udbetalt de i øvrigt opsparede Renter til Beløb 39 Kr. 74 Øre. (J. Nr. 395—1931.) — Indstillingen tiltraadtes.

7. I Anledning af et Andragende fra Bestyrelsen for »Dampskibsselskabet paa Bornholm af 1866« om Nedsættelse af Afgiften for Rutefar-tøjer efter Takstens Afsnit I A 1 til den tidligere for Femaaret 1925—30

gældende Afgift indstiller Havneudvalget i Skrivelse af 19de ds., at der indhentes Ministeriets Samtykke til den ønskede Nedsættelse, hvorefter Afgiften bliver 6 Øre pr. Netto Reg. Ton pr. Uge. (J. Nr. 148—1931.) — Indstillingen tiltraadtes.

8. Indstilling af 23de ds. fra Legatudvalget om Uddeling af Portioner af:

- a. Modelsnedker Hans Peter Ipsen og Hustrus Legat,
- b. Etatsraad B. Lyngbergs Legat,
- c. Agent M. Christiansens Legat,
- d. Herman Mortensen Bohn og Hustrus Legat.

(J. Nr. 26—1932.) — Indstillingen tiltraadtes.

9. Indstilling af 23de ds. fra Enkebørnsudvalget angaaende 2 Begæring om Understøttelse. (J. Nr. 26—1932.) — Tiltraadtes.

Mødet den 8de Februar 1932.

1. Til Efterretning fremlagdes:

- a. Landbrugsministeriets Skrivelse af 6te ds. om Notering i Matrikulen af et Areal af Matr.-Nr. 371 a Bygr., der er udlagt til Udvidelse af Øster voldgade. (J. Nr. 193—1931.)
- b. Indberetning til Direktoratet for Arbejdsanvisningen og Arbejdsløshedsforsikringen, hvorefter der i Januar Maaned er udbetalt til arbejdsløse i Henhold til Lov 19de Oktober 1931 14,124 Kr. (J. Nr. 375—1931.)
- c. Havneudvalgets Sag angaaende S/S »Dunsley«s Paasejling af vestre Mole, hvorefter Rederiet vil udrede en Erstatning paa 29,000 Kr. til Molens Istandsættelse. (J. Nr. 414—1931.)
- d. Bornholms Amts Skrivelse af 3die ds. om Indbetaling af 444 Kr. 77 Øre som Kommunens Andel i Udgiften ved Vurdering til Ejendoms skyld m. v. (J. Nr. 40—1932.)
- e. Ministeriet for offentlige Arbejders Skrivelse af 5te ds., hvorved er godkendt Indretningen af Oplag af Benzin og Olie, som Jægermester V. Rasch lader udføre paa Sydhavnen. (J. Nr. 25 b—1932.)
- f. Socialministeriets Skrivelse af 30te f. M. med Godkendelse af, at der ydes fhv. Ekspeditrice Petra Hermandine Cathrine Boss Aldersrente efter Reglerne for 65-aarige. (J. Nr. 37—1932.)
- g. Sammes Skrivelse af 6te ds. angaaende Aldersrente til Snedker Jens Chr. Hansen. (J. Nr. 45—1932.)
- h. Skattedepartementets Cirkulære af 3die ds., hvorefter der fremtidig tilstilles Kommunerne Specifikation over Forlystelsesaafgiften. (J. Nr. 42—1932.)

2. Bornholms vestre Skoledirektions Skrivelse af 22de f. M. med 27 Ansøgninger til et ledigt Lærerindeembede og et eventuelt ledigt blivende Timelærerindeembede. (J. Nr. 25—1932.)

Formanden for Skolekommissionen, Sognepræst V. M. Nielsen, var anmodet om at deltage i Mødet ved denne Sags Behandling, men havde ønsket ikke at deltage i Mødet, fordi hans Datter var mellem Ansøgerne.

Det vedtoges overensstemmende med Skolekommissionens Forslag til det ledige Lærerindeembede at indstille:

- Nr. 1. Marie Pihl, Rønne,
- » 2. Ingeborg Kreutzer, Birkerød,
- » 3. Margrethe Tolstrup, Refsvintrup.

Under Forudsætning af, at Marie Pihl kaldes til Lærerinde og hendes Embede som Timelærerinde derved bliver ledigt, at indstille:

- Nr. 1. Edith Kolthoff Nielsen, Rønne,
- » 2. Ingeborg Kreutzer, Birkerød,
- » 3. Inger Kofoed Hansen, Rønne.

3. Kasse- og Regnskabsudvalgets Forslag til Overslag over Kommunens Indtægter og Udgifter i Aaret 1932—33. (J. Nr. 46—1932.) — Gik til 2den Behandling i Mødet den 7de Marts d. A.

4. Post- og Telegrafvæsenet fremsender med Skrivelse af 6te ds. 3 Eksemplarer af Beliggenheden af et Kabel med telefoniske og telegrafiske Ledninger i Forbindelse med det øvrige Land. (J. Nr. 350—1930.) — Planerne tilstilledes henholdsvis Gasværket, Elektricitetsværket og Stadskonduktøren.

Mødet den 22de Februar 1932.

1. Til Efterretning fremlagdes:
 - a. Beretning fra Bygningsinspektøren om Byggevirkksomheden i 1931. (J. Nr. 54—1932.)
 - b. Havnefogedens Indberetning om Trafikken paa Rønne Havn i Januar Maaned. (J. Nr. 8—1932.)
 - c. Bornholms Amts Skrivelse af 20de ds., hvorefter der vil blive anvist Statens Tilskud til Hjælpekassen i 1930—31, i Henhold til Lov 12te Januar 1932 med 9,817 Kr. (J. Nr. 53—1932.)
 - d. Købstadforeningens Skrivelse af 16de ds. om at placere Ordre paa Gasmaalere hos de i Købstæderne beliggende Fabrikker. (J. Nr. 51—1932.)
 - e. Sammes Skrivelse af 16de ds. med et Aftryk af Afdelingsingeniør Olaf Forchhammers Forslag ved Købstadforeningens Repræsentantskabsmøde den 30te f. M. angaaende Revision af Bygningsloven (J. Nr. 319—1931.)
 - f. Politimesterens Skrivelse af 19de ds., hvorefter han har udfærdiget Bevilling som Konditor uden Ret til Udskænkning af stærke Drikke for Frk. Hedvig Kathrine Lund i Ejendommen Matr.-Nr. 599 Bygr. for Tiden indtil 14de August 1936. (J. Nr. 305—1931.)
2. Havneudvalget fremsender med Skrivelse af 15de ds. Forslag til

Overslag over Rønne Havns Indtægter og Udgifter i Aaret 1932—33 og indstiller, at Forslaget tiltrædes og tilstilles Ministeriet for offentlige Arbejder. (J. Nr. 53—1932.) — Tiltraadtes.

3. Indenrigsministeriet meddeler i Skrivelse af 12te ds., at det indsendte Udkast til Tillæg til Rønne Købstads Sundhedsvedtægt af 19de November 1910 indeholdende Bestemmelser om Mælk og Fløde m. v. kan ventes stadfæstet, naar der foretages nogle faa mindre Ændringer i samme.

Udvalget for Kødkontrol og Mælkehygiejne indstiller ved Paategning af 19de ds., at de af Ministeriet ønskede Ændringer tiltrædes, men at Vedtægtens Ikrafttræden stilles i Bero indtil videre paa Grund af de for Tiden værende økonomiske Vanskeligheder, og fordi man maa befrygte, at Mælkekontrollens Indførelse vil medføre en Stigning af Mælkeprisen. (J. Nr. 261—1930.) — Udvalgets Indstilling tiltraadtes, med Tilføjende at Spørgsmaalet om Vedtægtens Ikrafttræden tages op til Overvejelse til 1ste December d. A.

4. Statens Direktorat for Arbejdsanvisningen og Arbejdsløshedsforsikringen fremsender med Skrivelse af 18de ds. Opgørelser over Kommunens Tilskud til de statsanerkendte Arbejdsløshedskasser og disses Krisefonds for Regnskabsaaret 1930—31, samt anmoder om at Beløbet 21,898 Kr. 40 Øre maa blive indbetalt til Direktoratet. (J. Nr. 55—1932.) — Beløbet kan anvises til Udbetaling.

5. Socialministeriets Cirkulære af 13de ds. om Indførelse af Rabatkort paa visse Varer for arbejdsløse. (J. Nr. 51—1931.) — Henvistes til Kasse- og Regnskabsudvalget til videre Foranstaltning.

6. Udvalget for Gader og Veje indstiller i Skrivelse af 11te ds., at der afkræves Bygmester H. Chr. Kofoed for Tilslutning til Byens Kloak for 2 Huse i Byledsgades Forlængelse en Afgift paa 100 Kr. pr. Lejlighed + 2 Kr. pr. Facademeter tilsammen 233 Kr. 70 Øre. (J. Nr. 47—1932.) — Indstillingen tiltraadtes.

7. I Anledning af et Andragende fra Lærer Aage Wulffsen om Nedsættelse af hans Bidrag til Pilestrædes Istandsættelse for hans Ejendom, der er en Hjørneejendom, indstiller Udvalget for Gader og Veje ved Paategning af 11te ds., at det ansøgte ikke bevilges. (J. Nr. 24—1932.) — Indstillingen tiltraadtes.

8. Skolekommissionen fremsender med Paategning af 12te ds. Indstilling fra Overlæreren om Godkendelse af, at Lærer K. H. Friberg har vikarieret i nogle Dage for Lærer Aage Engell. (J. Nr. 48—1932.) — Tilstilledes Skoledirektionen til Godkendelse.

9. Bornholms Amt anmoder i Skrivelse af 19de ds. om Byraadets Erklæring i Anledning af, at fhv. Gaardejer Lars Peter Hansen, tidligere Blæsbjerggaard i Nyker Sogn, nu boende Almegade 12, Rønne, har sværet sig over, at Byraadet ikke har ment at kunne yde ham Understøt-

telse i Henhold til Lov Nr. 247 af 19de Oktober 1931. (J. Nr. 375—1931.)
— Tilstilledes Kasse- og Regnskabsudvalget.

Mødet den 7de Marts 1932.

1. Til Efterretning fremlagdes:

- a. Skoledirektionens Godkendelse af 26de f. M. af, at Lærer K. H. Friberg har vikarieret for Lærer Engell. (J. Nr. 48—1932.)
- b. Skoledirektionens Godkendelse af 25de f. M. af, at Frk. Inger Kofoed Hansen og Karen Kofoed har vikarieret for Lærer Dalby. (J. Nr. 22—1932.)
- c. Skoledirektionens Skrivelse af 26de f. M., hvorved meddeles, at Direktionen fra 1ste Marts 1932 at regne har kaldet:
 1. Timelærerinde Maria Kathrine Pihl til Lærerinde og
 2. Frk. Edith Kolthoff Nielsen til Timelærerinde.
 (J. Nr. 25—1932.)
- d. Kirkeministeriets Skrivelse af 25de ds., hvorved meddeles, at Kirkeskatten skal lignedes med et Beløb af 14,859 Kr. for Skatteaaret 1932—33. (J. Nr. 68—1932.)
- e. Havnefogedens Indberetning om Trafikken paa Rønne Havn i Februar. (J. Nr. 8—1932.)
- f. Kvartalsindberetning til Det statistiske Departement om Forandringer i Folkeregistret. (J. Nr. 74—1932.)
- g. Statistiske Efterretninger pr. 1ste d. M. (J. Nr. 69—1932.)
- h. Socialministeriets Bekendtgørelse af 1ste f. M. angaaende Regler om Dag- og Timepenge samt Befordringsgodtgørelse til Ledsagere af hjemsendte fattige. (J. Nr. 58—1932.)
- i. Justitsministeriets Cirkulære af 24de f. M. angaaende Gyldighedsfrist for Forsørgelsesattest ved Ægteskabs Indgaaelse. (J. Nr. 65—1932.)
- k. Eksemplar af Lov af 16de f. M. om Fortrinsret i Høsten for Aaret 1932 for Gæld, der stiftes af Ejere og Brugere af Landbrugsejendomme til Anskaffelse af Saasæd, Frø og Kunstgødning. (J. Nr. 64—1932.)

2. Ligningskommissionens Fortegnelse over de ved 4de Tillægsligning paalignede personlige Skatter til Beløb 2,317 Kr. 02 Øre og Menighedsafgift 137 Kr. 03 Øre. (J. Nr. 61—1932.) — Tilstilledes Kasse- og Regnskabsudvalget.

3. Ligningskommissionens Indstilling af 22de f. M. angaaende 9 Andragender om Eftergivelse eller Nedsættelse af personlige Kommuneskatter. (J. Nr. 60—1932.) — Indstillingen tiltraadtes.

4. 2den Behandling af Kasse- og Regnskabsudvalgets Forslag til Overlag over Kommunens Indtægter og Udgifter i 1932—33 med Ændringsforslag:

Konto I Renter nedsættes med	10,000 Kr. 00 Ø.
idet man efter indhentede Oplysninger mener at kunne forvente, at Tillægget til Imødegaaelse af Kursforhøjelse for Dollarslaanet ikke vil overstige 14,000 Kr.	
Konto III B Udgiftspost p, Henlæggelse til Fornyelsesfond	13,046 — 75 —
Konto VIII d Kursgevinst forhøjes med . . .	1,000 — 00 —
» IX 3 Grundværdistigningsskyld opføres med	200 — 00 —
Konto XIII A Tilskud til Hjælpekassen nedsættes med	3,000 — 00 —
Konto XIII D i Tilskud til anerkendte Arbejdsløshedskasser	3,000 — 00 —
Konto XIV 2 m Vedligeholdelse af Bygninger og Inventar nedsættes med	1,000 — 00 —
Konto XXII Anskaffelse af Paahængssprøjte udgaar	4,650 Kr.
Fragaar Havnens Tilskud $\frac{1}{5}$ heraf	930 —
	<hr/>
	3,720 — 00 —
Konto XXVI a 7 Andre Udgifter	500 — 00 —
Endelig foreslaas optaget som en ny Post paa Indtægtssiden: Forventet Nedgang i Tjenestemændenes Lønninger paa Grund af Overgang fra Dyrtids- og Konjunkturtillæg til Reguleringstillæg	
	<hr/>
	3,000 — 00 —
	<hr/>
	38,466 Kr. 75 Ø.

hvorefter Paaligningen af den personlige Kommuneskat vil kunne nedsættes fra 817,419 Kr. 44 Øre til 778,952 Kr. 69 Øre.

Dernæst tillader man sig at foreslaa, at der paa Budgettet for de kirkelige Ligninger foretages følgende Ændringer.

Udgift 1. Kirkeskat nedsættes fra 18,300 Kr. til 14,859 Kr. og som ny Post opføres:

8. Dækning af tidligere Aars Underskud 2,500 Kr.

Paaligningen af Kirkeskat og Offer afløsning nedsættes derefter fra 47,708 Kr. 83 Øre med 941 Kr. til 46,767 Kr. 83 Øre. (J. Nr. 46—1932.) — Overslagets forskellige Konti blev gennemgaaet hver for sig og godkendt eenstemmig med de af Kasse- og Regnskabsudvalget foreslaede Ændringer.

5. Havneudvalget indstiller i Skrivelse af 5te ds., at der indhentes Ministeriets Stadfæstelse paa følgende Ændringer i Havne- og Brotaksten for 1930—35:

- | | | |
|------|--------------------------------|---------------------|
| 6 b. | Hornkvæg | fra 200 til 150 Øre |
| 6 c. | Faar, Geder og Kalve | » 70 » 60 — |

12 b.	Foderstoffer, Andet	fra 20 til 18 Øre
13.	Fodtøj	» 500 » 400 —
18 a.	Superfosfat	» 15 » 10 —
20 c.	I Arbejde samt Skind	» 500 » 400 —
26.	Konserves:	
	Indgaaende	150 —
	Udgaaende	» 150 » 50 —
28 a.	Uformalede Kornvarer	» 18 » 16 —
28 c. 1.	Frø til Udsæd:	
	Indgaaende	» 60 » 40 —
32 a. 1.	Fersk Slagteriaffald	» 30 » 20 —
	2. Slagtet Fjerkræ og Vildt	» 100 » 75 —
	3. Kød	» 120 » 100 —
	b. 1. Saltet Slagteriaffald	» 30 » 20 —
	2. » Flæsk	» 60 » 50 —
37.	Pakningsgenstande:	
	a. Nye	» 10 » 20 —
	b. Brugte	» 10 » 10 —
40 b.	Smør	» 100 » 90 —
41 c.	Sukker	» 80 » 60 —
48.	Æg	» 70 » 60 —

Disse Nedsættelser er beregnet at ville medføre en Indtægtsnedgang for Aaret 1932—33 paa ca. 20,100 Kr.

Nedsættelserne vil kun være gældende fra Ministeriets Stadfæstelse at regne til 1. Marts 1933. (J. Nr. 79—1932.) — Indstillingen tiltraadtes.

6. Havneudvalget fremsender med Skrivelse af 29de f. M. Udkast til Kontrakt med Frydenlund Byggeforretning og Entreprenør H. P. Rømer om Istandsættelse af den ved S/S »Dunsley«s Paasejling af vestre Molehoved den 7de December f. A. forarsagede Skade for et Beløb af 21,974 Kr.

Hertil vil komme en Del Beløb, der er uden for Entreprisen, saa at hele Udgiften vil andrage ca. 29,000 Kr., der er indbetalt af Skibets Rederi ved C. K. Hansen i København. (J. Nr. 414—1931.) — Tiltraadtes.

7. Havneudvalget fremsender de indkomne Tilbud paa Udførelsen af Forlængelsen af Tværmolen og Dækmolen ved Sydhavnen og Kontrakt med Frydenlund Byggeforretning og Entreprenør H. P. Rømer, der ved Licitationen var lavestbydende med 129,700 Kr. (J. Nr. 324—1931.) — Tiltraadtes.

8. Andragende fra Rønne kommunale Pigeaftenskole om Godkendelse af Undervisningsplan for Vinteren 1931—32. (J. Nr. 363—1931.) — Undervisningsplanen godkendtes.

9. Andragende fra Rønne Roklub om Tilladelse til at opføre et Baa-

dehus op til Vejen nordøst for B. P.s Benzintankanlæg. (J. Nr. 38—1932.) — Tilstilledes Havneudvalget til Afgørelse.

10. Bornholms Amt fremsender med Skrivelse af 23de f. M. til Erklæring et Andragende fra Dansk Jordemoderforening om Forhøjelse af den ikke offentlig ansatte Jordemødre tilkommende Betaling, naar denne skal udredes af Fattigvæsenet. (J. Nr. 59—1932.) — Tilstilledes Udvalget for Forsørgelsesvæsenet til Besvarelse.

11. Andragende fra Bestyrelsen for den kommunale Hjælpekasse om en yderligere Bevilling paa 25,000 Kr. for indeværende Regnskabsaar med paategnet Indstilling fra Kasse- og Regnskabsudvalget om, at Beløbet bevilges. (J. Nr. 75—1932.) — Bevilgedes enstemmig ved eneste Behandling.

12. Havneudvalget fremsender med Skrivelse af 5te ds. Overslag over Søndre Baadehavns Indtægter og Udgifter i 1932—33 og indstiller, at Overslagene godkendes. (J. Nr. 78—1932.) — Overslagene godkendtes.

13. Skolekommissionen fremsender med Paategning af 26de ds. Indstilling fra Overlæreren om Godkendelse af, at Lærerinderne Frk. Kofoed Hansen og Frk. Kofoed vikarierer i Frk. Karen Knudsens Embede under dennes Aarskursus. (J. Nr. 62—1932.) — Tilstilledes Skoledirektionen til Godkendelse.

14. Andragende fra Vurderingsmændene om for Arbejdet ved Vurderingen til Ejendomsskyld pr. $\frac{1}{1}$ 1932 at faa et Honorar af 1 Kr. 38 Øre pr. vurderet Ejendom over 300. (J. Nr. 71—1932.) — Tilstilledes Finansministeriet med Byraadets Anbefaling.

15. I Anledning af et Andragende fra Motorfører J. B. Svendsen om Fritagelse for at svare Afgift af en Hund, der er til Vejledning for hans Hustru, der er blind, indstiller Kasse- og Regnskabsudvalget ved Paategning af 27de f. M., at det ansøgte i Medhold af § 7 i Lov 18de April 1925 om Hundeafgift bevilges. (J. Nr. 57—1932.) — Fritagelse for at svare Afgiften bevilgedes.

16. Bestyrelsen for Rønne Børneasyls Andragende til Finansministeriet om Fritagelse for at svare Grundskyld af Asylets Ejendom, Damgade Nr. 5 i Rønne. (J. Nr. 70—1932.) — Andragendet anbefaledes.

17. Rønne Menighedsraad anmoder om, at der maa blive udsat Gift for Krager paa Sydhavnen. (J. Nr. 76—1932.) — Henvistes til Havneudvalgets videre Foranstaltning.

18. Andragende fra Juul Mathias Christensen i Herning om Eftergivelse af Fattighjælp, ydet hans nu fraskilte Hustru, med Indstilling fra Forsørgelsesudvalget om, at det ansøgte bevilges. (J. Nr. 144—1932.) — Hjælpen eftergaves.

19. I Anledning af, at Medlem af Raadet, Redaktør H. C. Jespersen

er afgaaet ved Døden, vedtoges det at anmode Suppleanten i Afdødes Gruppe, Lærer M. V. Hansen, om at indtræde som Medlem af Raadet.

20. I Anledning af Socialministeriets Cirkulære af 13de Februar 1932 har Byraadet henvendt sig til de forskellige Erhvervsorganisationer og har fra disse modtaget Meddelelse om, at de ikke ser sig i Stand til at yde den foreslaaede Rabet paa Varer. (J. Nr. 51—1932.)

21. Indstilling af 5te ds. fra Aldersrenteudvalget angaaende Begæringer om Aldersrente. (J. Nr. 16—1932.) — Tiltraadtes.

22. Hjælpekassens Bestyrelses Indberetning til Direktoratet for Arbejdsanvisningen og Arbejdsløshedsforsikringen. (J. Nr. 375—1931.) — Tilstilledes Direktoratet.

Mødet den 21de Marts 1932.

1. Til Efterretning fremlagdes:

- a. Statistiske Efterretninger Nr. 11. (J. Nr. 69—1932.)
- b. Socialministeriets Cirkulære af 5te d. M. angaaende Honorar til kommunale Maskintilsynsmænd fra 1ste Januar 1932. (J. Nr. 81—1932.)
- c. Socialministeriets Vedtægt af 26de f. M. for Ledelsen af de danske Aandssvageanstalter. (J. Nr. 80—1932.)
- d. Landbrugsministeriets Cirkulære af 14de d. M. angaaende Sikkerhed for Gæld, der i Foraaret 1932 stiftes til Anskaffelse af Saasæd, Frø m. m. (J. Nr. 64—1932.)
- e. Finansministeriets Skrivelse af 4de d. M. om, at der er anvist 2,819 Kr. som Landbrugskriselaan for Januar Kvartal 1932. (J. Nr. 64—1932.)
- f. Do. af 15de d. M. angaaende Ændringer i Bestemmelserne om Aflevering af Regnskabsoversigter over Skatter og Afgifter til Staten. (J. Nr. 92—1932.)
- g. Invalideforsikringsraadets Kendelse af 19de d. M. om, at Snedker Henry Hans Anker Kofod, Lindevej 5, er tilkendt forbigaaende Invalidere. (J. Nr. 99—1932.)
- h. Fortegnelse over Udpantningsforretninger, foretaget af den kommunale Pantefoged i 1931, ialt 4390 Forretninger. (J. Nr. 97—1932.)
- i. Købstadforeningens Skrivelse af 14de d. M. om, at der i yderligere Bonus paa Dollarlaanet 1921 tilkommer Kommunen 21,720 Kr., der udbetales med 12,823 Kr. 48 Øre, medens Resten benyttes til Dækning af Købstadforeningens Forskud til Renter og Afdrag af Afløsningslaanene, idet disse forfalder 11te Marts og 11te September, medens Kommunen har betalt 1ste Juni og 1ste December. (J. Nr. 90—1932.)
- k. Købstadforeningens Laaneforenings Skrivelse af 14de d. M., om at Renten for Dollarlaanet forhøjes fra 5 % til 7 % fra 1ste April d. A. (J. Nr. 91—1932.)

2. Skrivelse af 10de d. M. fra Borgergruppen om, at Handelsskoleforstander M. V. Hansen indtræder i:

Skoleudvalget, Forsørgelsesudvalget, Brolægningsudvalget, Skovudvalget.

Bygmester Chr. Dam indtræder i:

Kasse- og Regnskabsudvalget, Sanatoriets Repræsentantskab og udtræder af Skovudvalget.

Snedkermester A. J. Kure indtræder i:

Brolægningsudvalget, Lønningsudvalget og udtræder af Forsørgelsesudvalget.

Konsul M. Th. Bidstrup indtræder i:

Havneudvalget og udtræder af Brolægningsudvalget,

samt at Snedkermester A. J. Kure er Gruppens Formand. (J. Nr. 85—1932.) — Til Efterretning.

3. Klage fra Stenhuggerformand Nils Svensson og Hustru Marie, Ll. Madsegade 27, over at de ikke er optaget paa Folketingsvalglisten. (J. Nr. 63—1932.) — Paagældende vil være at optage.

4. Andragende fra A/S Dansk Engelsk Benzin & Petroleum Co. om Tilladelse til Benzinanlæg ved Frydenlund Detailhandel med Brandkommissionens Tilladelse paa de sædvanlige Vilkaar. (J. Nr. 87—1932.) — Det vedtoges at meddele Tilladelsen.

5. Kasse- og Regnskabsudvalgets Indstilling af 19de d. M. om, at der for indeværende Regnskabsaar bevilges Rønne Turistforening et Tilskud paa 1,200 Kr., hvoraf $\frac{1}{3}$ afholdes af Havnen. (J. Nr. 172—1932.) — Indstillingen tiltraadtes.

6. Andragende af 18de d. M. fra L. Falkenstrøm, Rønne Lysbadeanstalt, om Nedsættelse af Huslejen 1 à 2 Aar fra 1ste April 1932 samt om Eftergivelse af skyldig Leje til samme Dato. (J. Nr. 72—1932.) — Henvistes til Kasse- og Regnskabsudvalget.

7. Andragende af 4de d. M. fra Villiam Knud Samson, Sdr. Allé 15, Rønne, om Bevilling til Udsækning af Bajerskøl fra Traktørstedet ved Onsbæk med Indstilling af 17de d. M. fra Bevillingsnævnet, der med 4 Stemmer mod 2 anbefaler, at der gives Bevilling til Udsækning af Bajerskøl for et Tidsrum af 2 Aar. (J. Nr. 99—1932.) — Det vedtoges med 8 Stemmer mod 3 at anbefale Andragendet, idet der dog forlanges en Erklæring fra Andrageren om, at der kun udsæknes Øl, saafremt Bevillingen bliver udfærdiget som almindelig Spiritusbevilling.

8. Andragende fra Axel Nielsen, Søndre Allé 42, om Nedsættelse af Hundeafgiften til det halve for en Hund, det er nødvendigt at holde paa Grund af Belliggheden lige op til Skoven. (J. Nr. 100—1932.) — Andragendet afvistes.

9. Andragende af 19de d. M. fra Fru Jenny Lau, Matr.-Nr. 327 m. fl. af Markj. om Tilskud til Dræning af Jorden, der grænser op til Kom-

munens Skov, da Grundvandet har sit rette Udspring i Skoven. (J. Nr. 101—1932.) — Henvistes til Skovudvalget til Erklæring.

10. Skema til Beregning af Tjenestealder for Lærerinde Marie Kathrine Pihl. (J. Nr. 89—1932.) — Tilstilledes Skoledirektionen.

11. Ansøgning af 9de d. M. fra Pantefoged Vilh. Bidstrup om Afsked med Indstilling af 19de d. M. fra Kasse- og Regnskabsudvalget om; at Ansøgningen bevilges og der ydes paagældende $\frac{1}{4}$ af sidste Aars Løn for de 3 Maaned, hvori han ikke har været i Funktion.

Desuden indstilles, at Kontorist Aage Hansen ansættes som Kontorassistent fra 1ste April med den efter Vedtægten normerede Løn plus et Alderstillæg samt Reguleringstillæg, og derhos udfører de til Pantefogeden henlagte Forretninger, samt at Hjalmar Olsen antages til at udføre det af Aage Hansen hidtil udførte Arbejde. (J. Nr. 98—1932.) — Indstillingen tiltraadtes. Et Ændringsforslag fra Lektor Bertelsen om, at der ikke ydes Hansen noget Alderstillæg, blev forkastet med 6 Stemmer mod 1.

12. Skrivelse af 14de d. M. fra Bornholms Amt om Byraadets Erklæring over Klage fra Landarbejder Ove J. A. Andersen, Paradisgade 11, over Afvisningen af Ansøgning om Hjælp i Henhold til Lov Nr. 247 af $\frac{19}{10}$ 1931. (J. Nr. 375—1931.) — Det vedtoges at sende Sagen tilbage med Bemærkning, at man ikke kan gaa med til at betale Krisehjælp til Folk, der tilflytter fra andre Kommuner.

13. Skrivelse af 16de d. M. fra samme om Byraadets Erklæring over Klage fra Tømrer Carl Linius Johannes Jørgensen, Storegade 90, over Afvisning paa Ansøgning om Hjælp i Henhold til Lov Nr. 247 af $\frac{19}{10}$ 1931. (J. Nr. 375—1931.) — Det vedtoges at sende Sagen tilbage med Bemærkning, at man ikke mener paagældende er berettiget, da han i 10 Dage vidste Besked med Rejsen til Island den 5te d. M.

14. Indstilling af 19de d. M. fra Enkebørnsudvalget med 4 Begæringer om Understøttelse. (J. Nr. 28—1932.) — Tiltraadtes.

BILAG

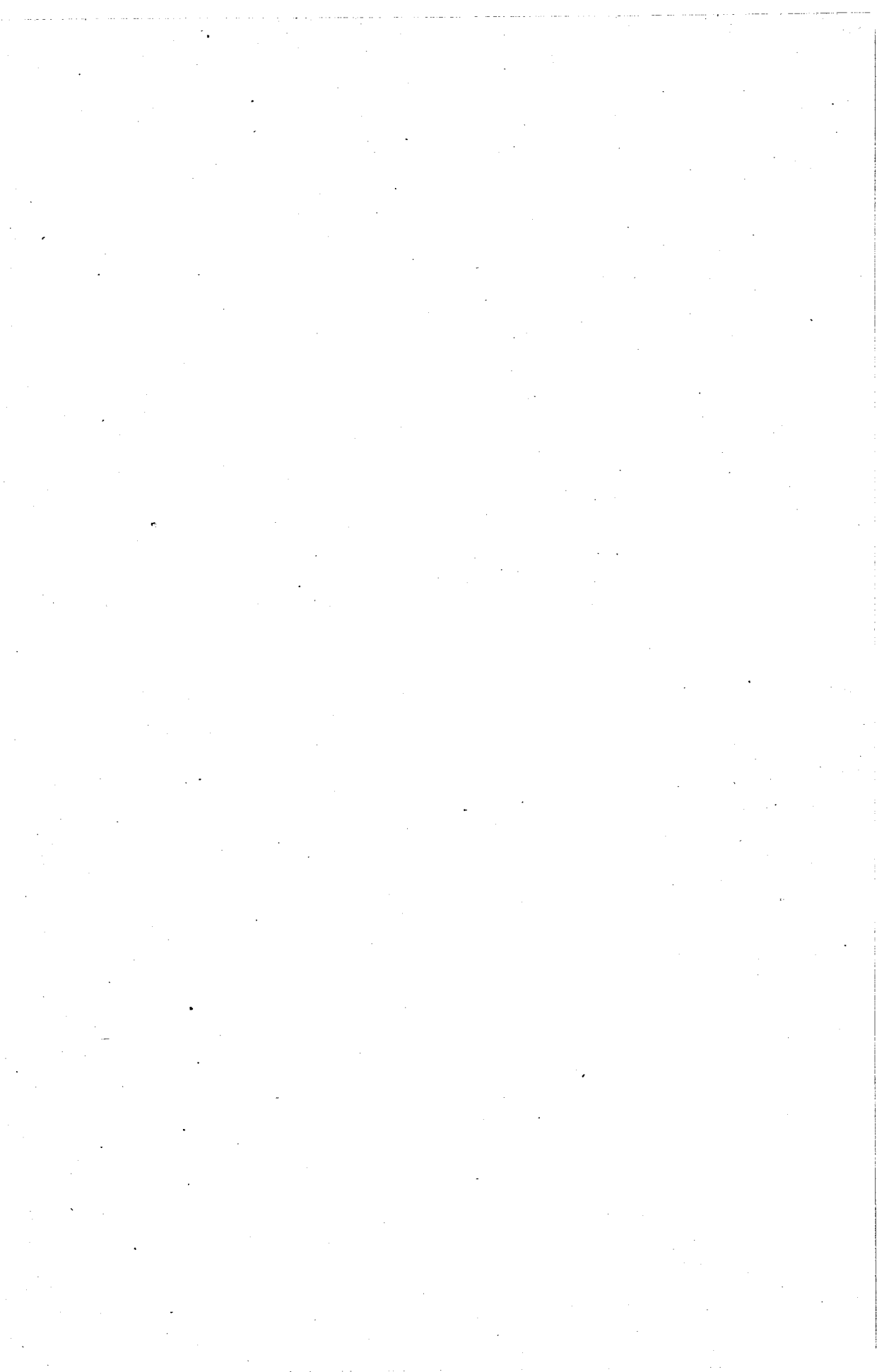

Rønne Ligningskommission.

Den 31te Marts 1931.

Ligningskommissionen tillader sig herved at meddele det ærede Byraad, at ved den nu afsluttede Ligning af personlig Kommuneskat til Rønne Kommune for Regnskabsaaret 1931—32 er der optaget 5,094 Personer med en anslaaet Indkomst af 9,446,050 Kr. og en Skatteindkomst af 6,182,275 Kr.

Ligningsprocenten er beregnet til 14,2, og der er herefter paalignet i personlig Kommuneskat:

14,2 % af 6,182,275 Kr.	877,883 Kr. 05 Ø.
samt for Folkekirkens Medlemmer til Dækning af Menighedsafgifter 0,88 % af 5,851,300 Kr. = 51,491 Kr. 44 Ø.	
÷ Refusion til Valgmenig- hedens Medlemmer	3,779 — 38 —
	<hr/> 47,712 — 06 —

Den anslaaede Indkomst for Valgmenighedens Medlemmer udgør 452,475 — 00 —

Den anslaaede Indkomst for Personer, der ikke tilhører Folkekirken, udgør 330,975 — 00 —

Til Sammenligning anføres Resultatet af Skatteligningen for de sidste 5 Aar:

Aar	Antal Skatteydere	Anslaaet Indkomst Kr.	Skatteind- komst Kr.	%	Paalignet Skat Kr. Ø.
1926—27	4,523	10,563,200	7,730,975	12	929,121 00
1927—28	4,824	9,907,450	6,785,550	13	882,121 50
1928—29	4,795	9,198,850	6,124,900	13,6	832,986 40*
1929—30	4,940	9,514,450	6,339,500	13	824,135 00
1930—31	4,867	9,368,800	6,301,700	13,6	857,031 20

Derhos tillader man sig at indberette, at Kommunens Skatteprocent er beregnet til 9,24.

*) Nedsat med 10 % i H. t. Byraadets Beslutning af ⁶/₁₁ 1928, saaledes at Ligningsprocenten for 1928—29 faktisk var 12,24.

P. K. V.

A. Jensen.

O. H. Aagesen.

Rønne Ligningskommission.

Den 31te Marts 1932.

Ligningskommissionen tillader sig herved at meddele det ærede Byraad, at ved den nu afsluttede Ligning af personlig Kommuneskat til Rønne Kommune for Regnskabsaaret 1932—33 er der opført 5,078 Personer med en anslaaet Indkomst af 9,075,150 Kr. og en Skatteindtægt af 5,793,350 Kr.

Ligningsprocenten er beregnet til 13,6, og der er derefter paalignet i personlig Kommuneskat:

13,6 % af 5,793,350 Kr.	787,895 Kr. 60 Ø.
samt af Folkekirken Medlemmer til Dækning af Menighedsafgifter 0,96 % af 5,451,900 Kr. = 52,338 Kr. 24 Ø.	
÷ Refusion til Valgmenig- hedens Medlemmer	3,771 — 48 —
	<hr/> 48,566 — 76 —

Den anslaaede Indkomst for Valgmenighedens Medlemmer, udgør 409,650 — 00 —

Den anslaaede Indkomst for Personer, der ikke tilhører Folkekirken, udgør 636,550 — 00 —

Til Sammenligning anføres Resultatet af Skatteligningen for de sidste 5 Aar:

Aar	Antal Skatteydere	Anslaaet Indkomst Kr.	Skatteind- komst Kr.	%	Paalignet Skat Kr. Ø.
1927—28	4,824	9,907,450	6,785,550	13	882,121 50
1928—29	4,795	9,198,850	6,124,900	13,16	832,986 40*
1929—30	4,940	9,514,450	6,339,500	13	824,135 00
1930—31	4,867	9,368,800	6,301,700	13,6	857,031 20
1931—32	5,094	9,446,050	6,182,275	14,2	877,883 05

Kommunens Skatteprocent er beregnet til 8,6.

*) Nedsat med 10 % i H. t. Byraadets Beslutning af ^{5/11}1928, saaledes at Ligningsprocenten for 1928—29 faktisk var 12,24.

P. K. V.

A. Jensen.

O. H. Aagesen.

Rønne Købstads Skolevæsen

for Aaret 1ste April 1931 til 31te Marts 1932.

Almindelig Oversigt.

Antallet af skolesøgende Børn ved Byens forskellige Skoler var 31te December 1931 1428 mod 1413 den 31te December 1930. I dette Tal er ikke medregnet Elever fra Statsskolen over den skolepligtige Alder.

Børnene fordelte sig i Skolerne saaledes:

	Drenge	Piger	Tilsammen	Af disse var over skolepl. Alder	Under skolepl. Alder	Udenbys
Kommuneskolen	590	573	1163	36	9	9
Statsskolen	66	64	130			49
Forberedelsesskolen	62	33	95		6	11
St. Annæ Skole	3	37	40		2	
	721	707	1428	36	17	69
I andre Komm.s Skoler undervistes		1	1			
I Hjemmet undervistes	1	2	3			
Endnu ikke indm. Børn i skolepl. Alder	2	1	3			
Uden Underv. p. G. af vedv. Sygdom		1	1			
Tilsammen	724	712	1436		132	

Antallet af Børn i undervisningspligtig Alder fra *Rønne Kommune* var altsaa $1436 - 132 = 1304$. Tallet var ved samme Tid Aaret før 1307.

Foruden de ovenfor nævnte undervistes paa Statsskolen 143 Elever over undervisningspligtig Alder.

Kommuneskolen.

For Kommuneskolen var der i Kalenderaaret en Stigning i Tallet af skolesøgende Børn paa 16, nemlig fra 1147 til 1163 Børn.

Den 1ste April 1932 var efter den normale Ind- og Udskrivning Antallet af Børn, der undervistes paa Rønne Kommuneskole, 1187 mod 1176 pr. 1ste April 1931.

Til- og Afgang i Aarets Løb ($\frac{1}{1}$ 30— $\frac{31}{12}$ 31).

Forrige Aars Tal vedføjes i Parantes.

Tilgang.	
Nyindmeldte Børn	160 (177)
Tilflyttede fra andre Skoler i Byen	2 (10)
Tilflyttede fra andre Kommuners Skoler	35 (36)
Tilsammen	197 (223)
Afgang.	
Udskrevne som ikke længere skolepligtige	126 (131)
— af Realklassen og IV M. efter Eksamen	16 (25)
Afgaaet ved Døden	0 (2)
Overgaaet til Statsskolen	8 (3)
— til Sanatoriet	5 (3)
Flyttede til andre Kommuners Skoler	26 (33)
Tilsammen	181 (197)

Børnene var fordelt i 38 Klasser:

5 Førsteklasser.	4 Sjetteklasser.
6 Andenklasser.	4 Syvendeklasser.
5 Tredieklasser.	4 Mellemkoleklasser.
5 Fjerdeklasser.	1 Realklasse.
4 Femteklasser.	

Skolebesøget.

Der er undervist i 246 Skoledage. Det samlede Antal af Elevdage var 281219. Af disse forsømtes ialt 14099 Elevdage. Sammenlignet med forrige Aar er der en Stigning i Antallet af Forsømmelser, hvilket skyldes, at der har været en Del flere Sygedage.

I nedenstaaende Oversigt er Tallene i Parantes forrige Aars Tal.
Forsømmelser paa Grund af Sygdom: 13204 Dage eller 4,69 % (3,76 %)
— af anden lovlig Grund: 809 — — 0,29 — (0,29 —)
— uden lovlig Grund: 86 — — 0,03 — (0,05 —)
Samtlige Forsømmelser: 14099 Dage eller 5,01 % (4,49 %)

Oversigt
over Lærerpersonalets Fraværelse paa Grund af Sygdom eller Orlov.

	Sygedage	Procentvis af samtl. Dage	Orlov	Procentvis af samtl. Dage
Lærere	42	0,55 %	17	0,22 %
Lærerinder	32	0,42 —	6	0,08 —
Ialt	74	0,97 %	23	0,30 %

I ovenstaaende Opgørelse er ikke medregnet Lærer Håkanssons Orlov for Studieopholdet i Udlandet og Frk. Karen Knudsens Orlov i Anledning af Aarskursus.

Eksaminer i Marts 1932.

Til *Realeksamen* indstilledes 7 Elever, der alle bestod med nedenævnte Resultater:

Edel Christensen (Opkræver Christensen)	mg÷	6,54
Kaj Larsen (Enkefru Larsen)	g×	5,91
Margit Munch (Arbejdsmand Munch)	mg×	7,23
Peder Larsen Rosdahl (Fotograf Ipsen)	mg×	7,49
Mary Skovgaard (Avlsbruger Christensen)	mg	7,07
Esther Sommer (Enkefru Sommer)	ug÷	7,51
Viktor Tvenstrup (Enkefru Mikkelsen)	g×	5,95

Til *Mellemskoleeksamen* indstilledes 24 Elever, der alle bestod med følgende Resultater:

Carl Viggo Andersen (Smed Andersen)	ug÷	7,76
Ove Bendtsen (Enkefru Bendtsen)	mg×	7,49
Hans C. Christensen (Snedker Christensen)	g	5,25
Edith Hansen (Bagermester Hansen)	mg	7,02
Johanne Hansen (Skibsfører Hansen)	mg×	7,20
Ruth Hjøresen (Gasværksarbejder Hansen)	mg	6,77
Gudrun Ipsen (Baneformand Ipsen)	mg	6,84
Anna Lise Jensen (Brødkusk Jensen)	mg×	7,43
Inger Jensen (Malmester Jensen)	mg÷	6,14
Ruth Jensen (Snedker Jensen)	mg×	7,31
Carl Reese Jørgensen (Keramiker Jørgensen)	mg÷	6,17
Vera Kjøller (Skomagter Kjøller)	mg	6,79
Emmy Knudsen (Kommunefuldmægtig Knudsen)	mg×	7,31
Ellen Larsen (Enkefru Larsen)	ug÷	7,51
Knud Larsen (Portør Larsen)	mg÷	6,40
Kaj Lindgren (Portør Lindgren)	mg÷	6,56
Dagny Mikkelsen (Avlsbruger Mikkelsen)	mg×	7,27
Inger Mogensen (Bagermester Mogensen)	mg×	7,42
Holger Nielsen (Repræsentant Nielsen)	mg÷	6,52
Gunhild Pedersen (Avlsbruger Pedersen)	ug÷	7,83
Poul Pedersen (Smedemester Pedersen)	mg÷	6,51
Else Reker (Overbetjent Reker)	mg	7,14
Else Stenby (Smedemester Stenby)	mg×	7,27
Poul Sørensen (Skotøjshandler Sørensen)	g×	5,55

Af Eleverne, der tog Mellemskoleeksamen, rykkede 16 ind i Realklassen.

Forskellige Meddelelser.

Inspektør Christiansen inspicerede i Maj Undervisningen i Matematik, Fysik og Naturhistorie i Mellemskolen, og Gymnastikinspektør Knudsen besøgte Skolen paa Eksamensinspektion i Marts.

— I November afholdtes en stor Forældresammenkomst i Industriforeningens Sal. Der var Sang af et Børnekor under Hr. Lærer Kymer Ledelse og Foredrag af Overlæreren og Hr. Lærer Håkansson. Hr. Håkansson

viste Lysbilleder fra Østrig, og Overlæreren talte om Skoletilsyn før og nu.

— Den 16de og 17de December afholdtes Forældrefest i Rønne Teater. Der spillede af store Elever Hostrups »Den tredje«. Derefter var der Sang af et meget stort Børnekor under Hr. Lærer Skovmands Taktstok og Musik ved Frk. Kolthoff Nielsen og Hr. Lærer Engell.

— Paa et Møde i November vedtoges det at overflytte Skolesparekassens Midler — ca. 30,000 Kr. — til Bornholms Spare- og Laanekasse og for Fremtiden udbetale Børnene deres Penge paa en Sparekassebog, naar de udgaar af Skolen. Man haaber paa denne Maade at kunne animere Børnene til at fortsætte med at spare, ogsaa naar de har forladt Skolen. Overflytningen fandt Sted den 1ste April.

— Mellemskolens Lærere i Matematik og Fysik deltog den 3die og 4de December i et Instruktionskursus for Øens Lærere i Aakirkeby. Instruktør var Inspektør Christiansen.

— Skolens Sommerudflugter gik i Aar for 5te, 6te og 7de Klassernes Vedkommende med Damper til Sassnitz. Trods nogen Søsye blev Rejsen en Oplevelse for Børnene, der sent vil glemme Turen gennem Klintskoven til Waldhalle, hvor Chokoladen serveredes.

— De mindre Børn i Skolen havde den 6te Juni Udflugt til Skovly.

— Under Ledelse af Overlæreren og Lærerne Andersen og Bjerregaard var et Hold Børn fra IV Mellemlasse og Realklassen en halv Snes Dage i Dresden, og et Hold Børn fra Dürerskolen der, besøgte til Gengæld Rønne. Der sluttedes mellem vore og de tyske Børn et varmt Venskab, som giver sig Udslag i en vedvarende Brevveksling mellem Børnene.

— Et Hold Børn fra de ældste Folkeskoleklasser har udvekslet med Børn fra Vordingborg.

— I Kommunens Aftenskole for unge Piger er der i Vinterhalvaaret undervist 42 Elever. Eleverne var delt i to Hold, og hvert Hold havde 7 Timers ugentlig Undervisning. (Dansk og Regning: 2 Timer, Haandgerning: 2 Timer og Skolekøkkenundervisning: 3 Timer). Ialt undervistes i 204 Timer.

— Arbejdernes Oplysningsforbund har haft 6 Aftenhold i Gang, nemlig følgende: Tysk Begynderhold, Tysk Fortsættelseshold, Dansk- og Regnehold, Bogholderiklasse, Arbejdsmændenes Regneklasse og et Hold med Samfundslære. De første 5 Hold har haft Lokale paa Kommuneskolen, det sidste paa Biblioteket. Ialt er der paa Holdene undervist i 183 Timer.

— Østre Skoles Gymnastiksal har i Vinterhalvaaret hver Aften fra Kl. 7 til 10 været benyttet af Byens Klubber.

— I Aar har 9 Børn fra Knudsker Kommune gaaet i Kommuneskolen her. Betalingen for denne Undervisning har været 929 Kr. 83 Øre, der udredes af Knudsker Kommune.

— Der har været trænet godt med Svømning paa Skolebadeanstalten, og mange Børn har bestaaet Frisvømmerprøven og har faaet udleveret Svømmebevis og Emblem. Foreløbig er det dog mest Drengene, der naar dette Resultat.

— Blandt Børnene er der i Aarets Løb dannet en Afdeling af »Forening til Dyrenes Beskyttelse«. Afdelingen tæller ca. 90 Medlemmer og ledes af Hr. Lærer Holm.

— Folkeskolens Aarsprøve afholdtes i Dagene 16de Marts til 22de Marts inclusive.

— Der har i Skoleaaret været undervist efter de reviderede Skole- og Undervisningsplaner. Bestemmelsen om normal Udskrivning en Gang aarlig gør, at Arbejdet i de ældste Klasser former sig mere roligt og planmæssigt end tidligere.

— Med Hensyn til Lokalerne er der ikke sket større Forandringer i Aarets Løb. Dog er Varmtvandsbadeanstalten blevet grundigt restaureret. Der er indrettet Bassin til Fodvask, og Gulvet er belagt med Terazzo.

Skolelægen.

Dr. Kabell har undersøgt alle Skolens Børn i hvert Kvartal, og der er som sædvanligt givet Jern og Levertran til svagelige Børn, der var udpeget af Lægen.

Skolesparekassen

havde den $\frac{1}{4}$ 1931 891 Sparere med en Kapital paa 28064 Kr. 42 Øre. Den $\frac{1}{4}$ 1932 var Antallet af Sparere 918 med en Kapital paa 29568 Kr. 27 Øre.

Ved Udskrivningen pr. 1ste April udbetaltes til 105 Sparere 6709 Kr. 80 Øre.

Regnskabet for Skolesparekassen findes paa Beretningens sidste Side.

Lærerbogsamlingen

har fra Kommunen modtaget 100 Kr. som Tilskud. Der har i Aarets Løb kun været faa Nyanskaffelser. Pengene er anvendt til løbende Subskription og Indbindinger.

Regnskab.

Indtægt	Kr. Ø.		Udgift	Kr. Ø.	
	Kr.	Ø.		Kr.	Ø.
Beholdning pr. $\frac{1}{4}$ 1931 .	151	74	Danmarks Biblioteksfor.	3	25
Tilskud fra Kommunen .	100	00	Colbergs Boghandel . . .	39	90
Tilskrevne Renter	4	97	Bornh. Biblioteksforen. .	2	00
			Bornh. Turistforening . .	3	00
			Danm. Naturfredningsfor.	4	30
			Colbergs Boghandel . . .	18	90
			Beholdning pr. $\frac{31}{8}$ 1932	185	36
	256	71		256	71

Etatsraadinde Kofoeds Legat til Rønne Kommuneskole.

Skolen har af dette Legat modtaget 350 Kr. som Tilskud til Lysbilledapparat, 300 Kr. som Tilskud til Skolebørns Rejse til Dresden og 100 Kr. til Kassererne for Skolesparekassen.

Grosserer Riis' Legater.

a) *Regnskab for Kompletteringsfonden* (Naturhistoriske og fysiske Samlinger).

Indtægt	Kr. Ø.		Udgift	Kr. Ø.	
Beholdning pr. $\frac{1}{4}$ 1931 .	383	06	Tilskud til Lysbilledapp.	150	00
Renter i 1 Aar af 2500 Kr.	112	50	Fragt for samme	4	00
Renter paa Sparekassebog	11	07	Tilbringning	1	00
			Indkøb af fysiske App. .	69	90
			Postkort til Lysbilledapp.	41	00
			Udstopning af Sneppe .	5	00
			Beholdning pr. $\frac{31}{8}$ 1932	235	73
	506	63		566	63

Marts 1932.

b) *Flidslegaterne.**Præmier til flittige og opmærksomme Drengene.* (Beløb 112 Kr. 50 Øre.)

Følgende Drengene fik hver et Beløb paa en Sparekassebog.

Erik Grønbech (7 A)	Rehfeldt Petersen . . . (7 B)
Knud Børge Hansen . (—)	Konrad Haagensen . . (—)
Thor Mortensen . . . (—)	Knud Jørgensen . . . (—)
Harry Andersen . . . (—)	Thor Jørgensen . . . (—)
Carl Erik Petersen . . (—)	Emil Svendsen . . . (—)
Georg Riis (—)	Holger Pedersen . . . (—)
Gordon Olsen (—)	

Værktøj som Præmie for Sløjd til en Værdi af ialt 33 Kr. 76 Øre fik:

Knud Kofoed (7 B) og Holger Søndergaard (7 A).

Præmie for kvindelig Haandgerning. (En Sølvsk.)

Poula Johansen (7 C)	Vera Kofoed (7 D)
Ingrid Christensen . . (—)	Riginor Pelle (—)
Bertha Grønvald . . . (—)	

Præmier for Skolekøkkengerning. (En Sølvsk.)

Gudrun Holm (7 C)	Ingeborg Ipsen (7 D)
Nelly Jensen (—)	Karen Kure (—)
Iris Juul (3 M)	

Kommunens Udgifter til Skolevæsenet.

I Regnskabsaaret 1930—31 har Kommunens Udgift til Skolevæsenet været 130253 Kr. 94 Øre. Idet der regnes med Børnetallet pr. $\frac{31}{12}$ 1930

(1147 Børn), bliver den gennemsnitlige Udgift pr. Barn 113 Kr. 56 Øre. For det nærmest foregaaende Aar var Udgiften 120 Kr. 46 Øre.

I ovennævnte Tal er ikke medregnet Udgift til Forrentning og Af-skrivninger.

Lærerpersonalet.

Der er i Aarets Løb sket en Del Forandringer i Lærerpersonalet. 1ste April 1931 tiltraadte Hr. Recchia sit Embede efter Bytning med Hr. Tornsbjerg, der rejste til Esbjerg.

Fru Brockdorff søgte og fik Afsked med Pension fra 30te April 1931, og Frk. Schrudl søgte Afsked og fik denne med Pension fra 31te Januar 1932.

De to Damer havde været ansat ved Skolen fra henholdsvis $\frac{1}{4}$ 1904 og $\frac{21}{11}$ 1893 og havde begge været gode og dygtige Medarbejdere. Hos begge mødte Skolekommissionen paa den sidste Dag for at overbringe en Tak for trofast Arbejde ved Skolen.

Fra 1ste August 1931 ansattes Fru Asta Nielsen, der var Timelærerinde, i Fru Brockdorffs Embede, og Frk. Maria Pihl ansattes fra samme Dato i Timelærerinde-Embedet.

Sidstnævnte rykkede 1ste Marts 1932 ind som fast Lærerinde i Frk. Schrudls Embede, og fra samme Dato ansattes Frk. Edith Kolthoff Nielsen som Timelærerinde.

Fra 1ste Maj 1931 ansattes Hr. Ebbe Juul Nielsen i Kantorembedet, og fra 1ste August rykkede derefter Hr. Aage Engell ind som fast Lærer, medens Hr. Henry Holm blev Timelærer.

I Aarets Løb har to af Skolens Lærere fejret 25 Aars Jubilæum ved Skolen, nemlig Hr. O. Kofoed, der ansattes her $\frac{1}{10}$ 1906, og Hr. N. Sommer, der ansattes $\frac{1}{12}$ 1906. Fra 1ste December 1931 udnævntes de begge som Viceinspektører, og fra samme Tidspunkt blev Hr. Skovmand og Hr. M. V. Hansen som Lærere i Mellemskolen lønnet efter den ny Lønningslov § 35.

Som Vikarer har følgende været beskæftiget ved Skolen:

Hr. A. Møller	Frk. I. Kreutzer
» E. Nielsen	» E. Kolthoff Nielsen
» Anker Madsen	» Noomi Nielsen.
» K. Friberg.	» I. Kofoed Hansen
	» K. Kofoed
	» H. Bruun.

Frk. K. M. Knudsen har Aarskursus i Dansk og forskellige andre Fag. Følgende har haft Feriekursus i Sommerferien 1931:

Hr. P. Jensen: Matematik og Skrivning.	Fru A. Nielsen: Skrivning.
» Aa. Engell: Tegning.	Frk. M. Pihl: Skrivning.
» Just-Petersen: Svensk og Skrivning.	
» H. Holm: Geografi.	

Lærerpersonalet d. 31/3 1932.

Overlærer:	Født	Ansæt her v. Skolen	Tjeneste- alder fra
H. L. Willemoes Hansen	1889	1/8 23	1/8 23
Fastansatte Lærere:			
Fridlev Skovmand	1872	13/6 02	1/7 02
Aage Wulffsen	1873	2/4 01	1/9 97
Nic. Sommer (Viceinspektør)	1874	1/12 06	1/9 97
Marius V. Hansen	1875	1/4 06	1/12 96
O. E. Koefoed (Viceinspektør)	1880	1/10 06	1/6 04
G. Recchia	1884	1/4 31	1/7 08
M. Dalby	1885	1/10 19	1/10 17
C. Andersen	1886	1/1 25	1/7 15
G. Bjerregaard	1887	1/9 24	1/7 11
Holger Madsen	1896	1/7 29	1/7 29
C. Håkansson	1898	1/6 28	1/11 28
N. M. Petersen	1899	1/10 21	1/12 23
Just Petersen	1899	1/6 29	1/8 26
Aage Engell	1898	1/4 29	1/4 31
Joh. Kymer	1902	1/4 26	1/1 27
Ebbe Juul Nielsen	1904	1/8 27	1/3 28
Fastansatte Lærerinder:			
Fru P. Møller	1880	1/5 09	1/7 10
Frk. M. Jensen	1880	1/6 07	1/6 07
» E. Bruun	1886	1/4 25	1/7 17
» H. Blang	1887	1/8 30	1/6 24
Fru Ing. Hansen	1888	1/9 25	1/4 24
Frk. D. Thomsen	1888	1/12 23	1/6 12
» H. Thomsen	1889	1/7 21	1/9 19
Fru T. Sommer	1890	1/1 19	1/11 15
» A. Nielsen	1895	1/7 30	1/12 30
Frk. M. Pihl	1896	1/8 31	1/7 29
» H. Lund	1898	1/10 30	1/9 30
» K. M. Knudsen	1900	1/2 27	1/9 24
Timelærere:			
Peder Jensen	1904	1/7 30	
Henry Holm	1909	1/8 31	
Timelærerinde:			
Frk. Edith Kolthoff Nielsen	1908	1/3 32	

Regnskab

for

Rønne Kommuneskoles Spareforenings 20de Regnskabsaar

fra $\frac{1}{4}$ 1931 til $\frac{31}{3}$ 1932.

Gevinst- og Tabs-Konto.

Indtægt	Kr.	Ø.	Udgift	Kr.	Ø.
1. Indvundne Renter og Bonus af Indl. i Bornh. Laane- og Diskontob.	1473	36	Renter beregnet Sparerne fra $\frac{1}{4}$ 1931 til $\frac{31}{3}$ 1932	1343	26
2. Tilsk. fra Bornholms Spare- og Laanek. .	125	00	Overskud	255	10
	1598	36		1598	36

Balance-Konto.

Aktiver	Kr.	Ø.	Passiver	Kr.	Ø.
1. Indlaan i Bornholms Spare- og Laanek. .	29700	37	1. Samtlige 918 Spareres Tilgodeh. ifølge deres Konti	29568	27
2. Ikke tilskr. Renter .	101	39	2. Overskud	453	75
3. Kassebeholdning . .	220	26			
	30022	02		30022	02

Rønne, den 5te April 1932.

Einar Just Petersen.

Dags Dato har undertegnede gennemgaaet Regnskabet og intet fundet at bemærke.

Rønne, den 26de April 1932.

Aage Engell.

Henry Holm.

Vedtægt

for

Opkrævning af Dækningsafgift i Rønne Købstad.

§ 1.

Af de i Kommunen beliggende, i § 14, Punkt 4 i Lov Nr. 83 af 31te Marts 1926 om kommunale Ejendomsskatter omhandlede faste Ejendomme, som tilhører Staten eller fremmede Kommuner, og som ikke benyttes til Landbrug, Havebrug eller Skovbrug eller til Udleje, svares fra 1ste April 1931 at regne Dækningsafgift til Kommunen i Henhold til fornævntes Lov § 23 efter Reglerne i nedenstaaende §§ 2 og 3.

§ 2.

Dækningsafgift svares af hver enkelt af de paagældende Ejendomme, dels af Grundværdien, dels af det Beløb (Bygningsværdien), hvormed Vurderingssummerne til Ejendomsskyld overstiger Ejendommenes Grundværdi.

Hvis Ejendommen er i Sameje mellem Købstadkommunen og andre Kommuner eller Staten, svares fuld Dækningsafgift af hele Ejendommen.

§ 3.

Dækningsafgiften svares af Grundværdien med Halvdelen af den Promille, med hvilken kommunal Grundskyld paalignes de øvrige i Kommunen beliggende Ejendomme.

Dækningsafgiften svares af Bygningsværdien med Halvdelen af den Promille, med hvilken kommunal Ejendomsskyld paalignes de øvrige i Kommunen beliggende Ejendomme.

§ 4.

Af de offentlige Ejendomme, som omhandles i § 14, Punkt 1, 3 og 5 i Lov Nr. 83 af 31te Marts 1926, svares aarlig Dækningsafgift til Kommunen med de Beløb, som paahvilede de enkelte Ejendomme i Grundskat og Huskat i Regnskabsaaret 1925—26 med Tillæg for hver Ejendom af 50 % af det paagældende Beløb.

§ 5.

Dækningsafgift opkræves fjerdingaarsvis og forfalder til Betaling den 1ste Juni, den 1ste September, den 1ste December og den 1ste Marts.

§ 6.

Saafrømt en Ejendom paa Grund af Brugs- eller Ejerskifte overgaar til eller ophører med at skulle svare Dækningsafgift, sker dette ved Udgangen af det Kvartal, hvori Skiftet har fundet Sted.

§ 7.

Nærværende Vedtægt, der gælder fra 1ste April 1928, optages til Revision i Aaret 1934.

Saaledes vedtaget i Byraadmødet den 13de Februar 1928.

Rønne Byraad, den 14de Februar 1928.

P. R. V.

Niels Nielsen.

Stadfæstet af Indenrigsministeriet den 23de Februar 1928.

Beretning

fra

Bygningsinspektøren i Rønne

for Aaret 1931.

Til Bygningsprotokollen er i Aaret 1931 anmeldt 90 Byggesager nemlig:

a. Boliger	15	Sager med 19 Lejligheder.
b. Andre Byggeforetagender	69	—
c. Parcelskøder og Deklarationer	6	—
	Ialt	90 Sager

Af de under a anførte Sager var:

17 Lejligheder i 1 Etages Huse
2 — i 2 — Hus

medens 2 Lejligheder i 1 Etages Hus er nedbrudt.

Af de under a og b anførte Sager var blandt andet:

56 WC Installationer, 20 Garager til 26 Vogne (tidligere anmeldt 120 Garager til 157 Vogne), 2 Garager er ombygget til andet Formaal, og der findes herefter anmeldt pr. ³¹/₁₂ 1931 ialt 138 Garager til 181 Vogne.

Foruden Boligbyggeriet er følgende forholdsvis større Foretagender udført eller under Arbejde:

Køkkenbygning og Tilbygning til Bornholms Amtssygehus. Garage- og Parkeringsanlæg i Staalegade. Tilbygninger til Dampskibsselskabets Ekspedition og Stald. Bageri i Smalæsund.

I Bygningskommissionen er afholdt Møde den ¹⁵/₄ og ²⁰/₁₂, hvor der forelaa følgende Sager:

Matr.-Nr.	269 h Markj.	Dispensation fra	BV § 25
—	20 a —	—	» BV § 25.
—	357 f Bygr.	—	» BV § 16 og 25
—	192 a Markj.	—	» BV § 16 og 25
—	299 Bygr.	—	» BV § 25
—	804 —	—	» BL § 21
—	269 x Markj.	—	» BV § 25
—	306 b —	—	» BV § 25
—	718 Bygr.	—	» BL § 21
—	299 —	—	» BL § 21
—	274 g Markj.	—	» BV § 16 og 25

Matr.-Nr.	274 b	Markj.	Dispensation	fra	BV § 25
—	4 c	—	—	»	BV § 16 og 25
—	171	—	—	»	BV § 25
—	599	Bygr.	—	»	BL § 21
—	269 b	Markj.	Beretning fra Bygningsinspektøren for 1929 og 30		
			Byggetilladelse (Amtssygehuset)		
			Skr. fra Beboerne v. Kapelvej ang. Bebyggelse (82)		
—	1302 b	Bygr.	Byggetilladelse vedrørende Bageri		
—	1140	—	Dispensation fra	BV § 25	
—	1250	—	—	»	BL § 21
—	175 c	Markj.	—	»	BV § 14 og 25
—	511 c	Bygr.	—	»	BL § 21
—	779 a	—	—	»	BL § 21
—	439 f	—	—	»	BL § 21 og BV § 16 d
—	334	—	—	»	BV § 25
—	174 d	Markj.	—	»	BV § 25
—	472 c	Bygr.	—	»	BV § 25 og 27
—	233 b	—	—	»	BL § 21
—	721	—	—	»	BL § 21
—	312	—	—	»	BL § 21
—	483 a	—	—	»	BL § 21
—	809 b	—	—	»	BL § 21 og BV § 15
—	863	—	—	»	BL § 21
—	1526 c	—	—	»	BV § 25

Skrivelse fra Akademisk Arkitektforening angaaende Revision af Byggelovene.

Af disse 33 Byggesager, eller ca. 37 % af samtlige Sager, har Bygningskommissionen meddelt Dispensation for 31 og Indenrigsministeriet for 2 Sager.

I Henhold til Indenrigsministeriets Cirkulære af ²²/₁ 1929 kan Bygningskommissionen indtil ¹/₄ 1933 give Dispensation fra nogle af Bestemmelserne i Købstadbygningsloven af 1858, og i Cirkulæret anføres, at Dispensation fra Lovens § 21 kun bør gives i de tættest bebyggede Kvarterer samt gøres afhængige af saadanne Vilkaar, som i nogen Grad kan afbøde uheldige Virkninger i sundhedsmæssig Henseende.

I Kalenderaaret er udstedt 49 Bygningsattester med en Indtægt for Kommunens Kasse paa 472 Kr. 28 Øre.

Kurven for Boligbyggeri har en hurtig, nedadgaaende Tendens, og hvis Kurvens Stigning og Fald bliver som hidtil, nemlig ved at Maksimum af Lejligheder har ligget omkring Aarene 1885, 1900, 1915 og 1930, vil der først vise sig Stigning igen efter 1935.

I Anledning af Akademisk Arkitektforenings Betænkning angaaende Revision af Byggelovene og Ingeniør Forchhammers Særtryk om samme Emne benytter jeg Lejligheden til forskellige Bemærkninger. Ingeniørens Afhandling er særlig tænkt som Grundlag for Diskussion, hvorimod Arki-

tektforeningen, der af Indenrigsministeriet er opfordret til at udtale sig, foreslaar et eventuelt fælles Normal-Bygningsreglement for hele Landet.

Ved en Bygnings Opførelse i Byens Yderdistrikter er der i de fleste Tilfælde gaaet en Udstykningsforretning forud, som i Mangel af Lovgivning ikke skulde været fremmet, før der forelaa en Vejplan, og dette er Grunden til, at man foreslaar en Byggelov indeholdende Bybygning (Byplan, Vejplaner og Udstykning), Husbygning og Konstruktion. Myndighederne vil derved faa Lejlighed til, allerede ved Jords Udstykning, at udøve Kontrol med Byernes Opbygning.

Det er særlig i København og de større Byer, hvor Grundene er dyre, at Lovgivningen udnyttes til yderste Grænse og derved gør Forholdene uheldige i sundhedsmæssig Henseende. Den saakaldte Brandmürsbebyggelse, som blandt andet finder Anvendelse i Halvtagsidehus og som kan opføres i Skel til 25 Alens Højde + Taghøjde, kan komme til at udelukke en nordfor liggende Nabo for Sol og Lys. I Forbindelse hermed har man den i Købstadbygningsloven saakaldte Lysafstand paa 2,5 m, hvilken Afstand er gældende uden Hensyn til Etagernes Antal, og der kan saaledes for Tiden paa en Grund med 10 m Facade opføres et Sidehus i 7,5 m Bredde. Denne Bestemmelse om Lysafstand tænkes ændret saaledes, at Afstanden forøges efter Etagernes Antal eller ved Lysindfaldsplaner, idet Landet inddeles i Zoner med forskellige Lysindfaldsplaner. Ved disse Krav vil det blive naturligt for en Arkitekt at samle alle Ejendommens Funktioner i en enkelt Bygning paa de forholdsvis smaa Byggegrunde og derved opnaa de bedst mulige Lysforhold i Bygningens Rum.

Hvis en ny Byggelov udformes efter de 2 Afhandlinger, vil Bygningsvæsenets Omraade blive udvidet i betydelig Grad og omfatte alt vedrørende Bybygning og forresten ogsaa Landets Opbygning. Zone I, som tænkes at indeholde Byernes Yderdistrikter, vil strække sig ud over Byernes Grænseomraade, over Landsogne og til Forbindelse med Nabobyernes Zone I. Vanskeligst vil det stille sig med den Zone, som indeholder Byens tættest bebyggede Kvarterer. Den gamle Lovgivning hjemler Ret til Gadeudvidelse paa Hovedveje naar som helst det ønskes eller naar det er paa-krævet. Der behøver ikke at foreligge Bygningsforandring eller lignende, men der bliver her Tale om, hvor store Beløb Byen kan eller ønsker at anvende paa Udvidelse af Gadenettet. Efter Købstadsbygningslovens Bestemmelser skal der være et bestemt Forhold mellem Gadebredde og Bygningshøjde nemlig $1-1\frac{1}{4}$, denne Bestemmelse tænkes ændret til Forholdet $1-1$. Dette betyder ikke noget for Rønnes Vedkommende, idet det vistnok ikke er blevet fornødent at meddele Dispensation fra denne Bestemmelse. Derfor kan det siges om Rønne, at Udnyttelsesgraden i Højden ikke er bragt i Anvendelse, hvorimod Udnyttelsesgraden i vandret Udstrækning er for stor (opimod $\frac{1}{4}$ af Sagerne har faaet Dispensation fra BL § 21).

Spørgsmaalet om Tilbagerykning af Byggelinier i de ældre Bydele gøres til Genstand for ret indgaaende Omtale i Afhandlingerne. Man foreslaar Bestemmelser om, at Lodsejere i Forretningskvarterer og ved Hoved-

veje ikke bør have fuld Erstatning ved en saadan Tilbagerykning af Byggelinien, men her er man naaet til den vanskeligste Paragraf i Byggelovgivningen, og her maa samles alt hvad der for Tiden findes af Lovgivning (Ekspropriationsbestemmelser og Byplanloven m. fl.) for muligt at naa et Skridt videre, d. v. s. at Lodsejeren beskæres for det virkelige Erstatningsbeløb. Der regnes i denne Forbindelse kun med Ejendommens Beliggenhed og Udnyttelsesgrad.

Efter det store Arbejde, der ligger bagved Byplanlaboratoriets Virksomhed og de foreliggende Afhandlinger, kan det vel snart ventes, at Lovens Paragraffer udformes.

Bygningsinspektøren i Rønne, Februar 1932.

H. Schou.

Kurve for Boligbyggeri i Rønne fra 1877—1931.



Beretning

fra

Stadskonduktøren i Rønne

for Aaret 1931—32.

A. Gader og Veje.

Almindelige Oplysninger.

Antallet af Byens Gader og Veje var den $\frac{1}{4}$ 1932 ialt 162, nemlig 126 offentlige Gader og Veje, 10 offentlige Biveje, 19 private Veje og 7 Amtsveje.

De 155 offentlige og private Gader og Veje er belagt med:

Brolægning med tilhugne Sten	13,678 km
— » Chaussésten	0,820 —
— » Rundsten	0,755 —
Almindelig Skærvemakadamisering	3,765 —
Tjærebeton	0,190 —
Emulsionsmakadamisering (Topfyldning)	0,355 —
Overfladebehandlet med destilleret Tjære fra Rønne Gasværk.	3,056 —
Svag Makadamisering (Skærver og Slagger)	6,338 —
Uden Befæstning	1,096 —
	30,053 km

Af disse 30,053 km Gader og Veje har Byen helt eller delvis vedligeholdt 28,4 km. I Fortegnelsen er opført de hidtil private Veje f. Eks. Pilestræde, Kastanievej, Lindevej m. fl., som er istandsat med befæstet Kørebane og Fortov, som hørende under offentlige Veje, selv om disse Gader og Veje jfr. Vedtægtens § 31 og 32 ikke er erklæret som offentlige.

I de efterfølgende Fortegnelser er alle Gader og Veje, saavel Amtsveje som de private Veje, medtaget, naar de er beliggende paa Kommunens Grund. Det vil ses, at Amtsvejen til Aakirkeby forekommer 2 Steder paa Kommunens Jorder, og at Strandvejen er maalt helt ud til Nylars Grænse ved Skjæls Myre.

Fortegnelse over de offentlige Gader i Rønne.

Gadenavn	Brolagte Gader			Makadam		Overflade beh.	Uden Belægn.	Saml. Længde	KloakHovedl. Længde	Dimension
	Sten tilh. m	Chaussé Sten m	Rund Sten m	Alm. Mak. m	Tjære Mak m					
Absalonsgade						185		185	161.0	15
Almegade	120			190				310	276.7	30
Antoniestræde	60							60	67.5	23
Bagergade	135							135	123.3	47
Bagerplads	115							115	93.0	30
Bakkestræde						35		35	37.0	15
Bondegade	60							60	70.0	47
Borgergade	135							135	146.6	39
Bredgade	75							75	85.0	15
Bredstræde	35							35	38.0	55
Byledsgade	430			40				470	448.3	39
Bækken						160		160	164.5	23
Bødkerøgænget			45					45	36.0	15
Damgade	170							170	173.0	23
Dampmøllegade	295							295	306.6	31
Eginggade						96		96	98.5	23
Ellekongstræde	190							190	100.0	15
Finnestræde	20							20	27.0	63
Fiskers Bakke						100		100	110.0	55
Fiskerstræde						60		60	36.0	15
Grønnegade	275							275	216.2	55
Halmstræde			35					35	40.2	63
Havnebakken		180						180	290.0	23
Havnegade	75							75	53.0	15
Hedningestræde	60							60	62.0	55
Hovedvagtsgade	30							30	37.0	15
Integade			15					15	21.0	39
Jernbanevej		410				30		440	800.0	63
Johnsonsvej	120							120	128.0	15
Johnsons Tværvej	90							90	98.0	15
Kaasegade	40							40	32.0	15
Kajstræde						295		295	290.0	23
Kalkbrænderivej						115		115	121.0	23
Kandegade	30					100		130	140.0	23
Kapelvej	120	45				160	185	510	410.0	30
Kastanievej						75		75	85.2	23
Kattesundet	75							75	70.0	15
Overføres 37 Gader	2755	635	95	230	0	1411	185	5311	5491.6	

Gadenavn	Brolagte Gader			Makadam		Overflade beh.	Uden Belægn.	Saml. Længde	Kloak Hovedl. Længde	Dimension
	tilh. Sten m	Chaussé Sten m	Rund Sten m	Alm. Mak. m	Tjære Mak m					
Overført 37 Gader	2755	635	95	230	0	1411	185	5311	5491.6	
Kirkeplads	115				45			160	156.0	23
Klingegade	80							80	85.0	15
Knappestræde	33							33	44.0	55
Kirkestræde	160							160	173.3	63
Klokkegade	90							90	97.0	23
Korsgade	50							50	70.0	15
Kredsen						35		35	157.0	39
Krystalgade	180							180	192.1	39
Landemærket	280							280	176.5	20
Larsegade	180							180	193.0	47
Laxegade	210							210	174.0	23
Ll. Ellekongstræde	30							30	35.4	15
Lillegade	180							180	168.0	47
Ll. Madsegade	560					235		795	740.0	23
Ll. Magstræde			45					45	30.2	15
Ll. Mortensgade			55					55		
Ll. Søstræde						80		80	96.0	23
Ll. Torv	170				25			195	240.0	47
Ll. Tverstræde	40							40	42.0	23
Ll. Violstræde			65					65	44.0	15
Lindevej						170		170	172.4	23
Lygtestræde			50					50	23.0	15
Løkkegade	105			50		125		280	216.3	47
Magstræde	75							75	83.2	15
Marie Kofoedsvej						55		55	52.6	15
Murergade						35		35	34.5	15
Myregade			50	40				90	78.5	15
Møllegade	235		210	35		45		525	512.1	15
Nellikegade	65							65	63.0	15
Nordøstvej				470				470	84.0	15
Nygade	180							180	163.9	23
Ny Østergade	290							290	298.0	30
Nørregade	525							525	278.8	47
Nørrekaasgade	10					70		80	75.0	47
Olsgade						55		55	50.2	15
Paradisegade				230				230	182.0	23
Pilestræde						165		165	165.2	30
Pingels Allé	35	185						220	163.0	23
Overføres 75 Gader	6633	820	570	1055	70	2481	185	11814	11100.8	

Gadenavn	Brolagte Gader			Makadam		Overflade beh.	Uden Belægn.	Saml. Længde	Kloak Hovedl. Længde	Dimension
	tilh. Sten	Chaussé Sten	Rund Sten	Alm. Mak.	Tjære Mak.					
	m	m	m	m	m	m	m	m	m	cm
Overført 75 Gader	6633	820	570	1055	70	2481	185	11814	11100.8	
Pistolstræde	160							160	165.5	55
Provstegade	70							70	88.0	39
Raadhusstræde	115							115	73.4	55
Rendegade	40							40	47.0	47
Rolighedsgade	195							195	176.0	23
Rosengade	180							180	194.0	30
Ruden	80							80	13.0	15
Sandgade	105							105	80.0	15
Sct. Hansstræde	65							65	72.5	47
Sct. Mortensgade	440							440	444.5	39
Sct. Pedersgade				90				90	74.0	15
Silkegade	100					45		145	148.0	39
Skarpegade				185				185	117.1	15
Skindergade	50							50	56.5	20
Skolestræde	135							135	125.0	15
Slagtergade	175							175	170.0	39
Slagterstræde	20							20		
Slappegade	30		70					100	78.0	15
Sletten	200							200	90.0	39
Slippen	110							110	98.0	15
Smallegade	60							60	50.0	15
Smallesund				160				160	65.0	23
Smedegade	110			60				170	177.1	39
Snellemark	65							65	71.0	63
Snorregade	90							90	58.2	23
Soldaterstræde	40							40	43.0	15
Staalgade	110							110	120.3	47
Stengade				140				140	148.0	23
Storegade	805					130		935	764.3	39
St. Søstræde						65		65	26.0	15
Store Torv	175	(Gennemsnitsbredde 45 m)								
		7875 m ² = 1.43 Td. L.						175	290.8	47
St. Torvegade	620							620	599.5	39
St. Violstræde			60					60	53.0	15
Stormgade				60	120			180	190.6	15
Strandstræde	75							75	61.9	63
Stumpegade	60							60	57.0	15
Stettestræde	185							185	181.9	15
Overføres 112 Gader	11298	820	700	1750	190	2721	185	17664	16368.9	

Gadenavn	Brolagte Gader			Makadam		Overflade beh.	Uden Belægn.	Saml. Længde	Kloak Hovedl. Længde	Dimension
	tilh. Sten	Chanssé Sten	Rund Sten	Alm. Mak.	Tjære Mak					
	m	m	m	m	m	m	m	m	m	cm
Overført 112 Gader	11298	820	700	1750	190	2721	185	17664	16368.9	
Søborgstræde	170							170	176.0	63
Søndergade	440							440	314.3	39
Teaterstræde	60							60	34.5	15
Toldbodgade	80							80	400.0	21
Tornegade	80							80	61.2	15
Torvegade	70							70	62.2	47
Tverstræde	75		55					130	139.2	47
Ved Brønden							35	35	25.1	15
Vesetsgade	110							110	115.1	23
Vestergade	115							115	113.0	63
Vimmelskaftet	225							225	216.4	47
Zahrtmannsvej				240				240	1120.0	80
Østergade	630							630	594.0	39
Østervoldgade	325							325	297.3	23
126 Gader	13678	820	755	1990	190	2756	185	20374	20037.2	

Fortegnelse over de private Gader i Rønne.

Andr. Riisvej	50					130	180			
Bryggervej						50	50	550	23	
Eskildsgade						156	156	620	85	
Fru Krabbesvej			150				150	140.4	15	
Fru Stenbergsvej			70				70	64.4	15	
Frydenlundsvej			220				220	165	15	
Godthaabsvej						80	80	60	15	
Knudsvej			125				125	122	15	
Langelinie						110	110	112	23	
Margrethevej			145				145	138.3	15	
Rømersgade			60			210	270	40	15	
Sigurdsgade			125				125	131.5	23	
Skovgænget						40	40	40	15	
Soldaterstræde			80				80	40	15	
Stengade			150				150	155	23	
Søndre Villavej			220				220	225	30	
Vej ved Kastelsmøllen (Ved Skoven)			40				40			
Vej ved Slagtehuset (Nordbanevej)						110	325	435	290	23
Voldgade			340				340	321.7	23	
19 Gader			1775			300	911	2986	3215.3	

Fortegnelse over de offentlige Biveje i Rønne.

Gade- eller Vejnavn	Brolagte Gader			Makadam			Uden Belægn.	Saml. Længde	KloakHovedl. m Længde	Dimension cm
	tilh. Sten m	Chaussé Sten m	Rund Sten m	Alm. Mak. m	Tjære Mak m	Overflade beh. m				
Bivej Nr. 2, fra Strandvejen til Smedegaard i Knudsker				433 (2. Kl.)				1655		
Bivej Nr. 3, fra Nordøstvej til An- kersminde (Byledsvej)				1222 (3. Kl.)				1378		
Bivej Nr. 4, Fabriksvej				587 (2. Kl.)				587		
Bivej Nr. 5, fra Aakirkebyvej v. Rob- bedale til Strandvejen v. Stampen				1135 (3. Kl.)				1135		
Bivej Nr. 6, fra Aakirkebyvej ved Grisby til Strandvejen ved Onsbæk				307 (2. Kl.)				698 (3. Kl.)		
Bivej Nr. 8, fra Søndre Allé til Teg- værkets Lerkule (Teglværksallé) .				252 (3. Kl.)				252	96.0	30
Bivej Nr. 10, fra Paradisgade til Bi- vej Nr. 8 (Teglværksvej)				271 (2. Kl.)				271		
Bivej Nr. 11, Sygehusvej				301 (3. Kl.)				301	147.0	23
Bivej Nr. 12, fra Søndre Allé til Kirkegaarden-Syd (Krematorievej)				47 (3. Kl.)				47		
Bivej Nr. 13, fra Søndre Allé til Kirkegaarden-Nord (Kirkegaards- alléen)				62 (3. Kl.)				62		
10 Veje								6693	243.0	

Fortegnelse over Amtsvejene i Rønne.

Aakirkebyvej	900			900	300.0	23
Haslevej	680		400	1080	1250.0	15
Pingels Allé	115			115	95.0	15
Strandvejen			560	3400	3960	600.0
Svanekevej	1125			1125	360.0	23
Søndre Allé			700	700	520.0	39
Vej ved Robbedale				1950	1950	
7 Veje		2820	1660	5350	9830	3125.0

Nye Arbejder og Reparationer.

Pilestræde.

Gaden er udført med Bundsten og Skærver i Kørebanen, behandlet med Asfaltemulsion (Colas) som Topfyldning og overfladebehandlet med destilleret Tjære fra Rønne Gasværk. Fortovene udførtes med Vejkantsten

og Hasleklinker. Arbejdet var budgetteret til 16,000 Kr. og kostede 16,210 Kr. incl. Forbindelsesvej mellem Pilestræde og Bækken, som udførtes med Kantsten, topfyldt Skærvelag og Overfladebehandling. Lodsejerne i Pilestræde er paalignet $\frac{1}{2}$ af Udgifterne til Fortov og $\frac{1}{3}$ til Kørebanen, hvilket andrager 5,881 Kr. 55 Øre.

Udgifterne til Forbindelsesvej mellem Pilestræde og Bækken var 614 Kr. 10 Øre, hvoraf Lodsejerne betaler 393 Kr. 30 Øre.

Hjørneejendommen ved Løkkegade og Bækken betaler $\frac{1}{2}$ af den beregnede Udgift, jfr. ovenstaaende, hvorimod de 2 Hjørneejendomme ved Kapelvej kun fik beregnet Fradrag for Kørebanen. Et Andragende fra den søndre Hjørneejendom om Fradrag ogsaa for Kantsten og Flisefortov kunde ikke bevilges bl. a. med den Motivering, at Ejendommen ikke var paalignet noget ved Chaussébrølægning af Kapelvej.

Flisefortov i Smallesund udfør Matr.-Nr. 1302 b (udenfor Budget).

I Anledning af Opførelse af Bageri paa Hjørnet af Smallesund og Lille Madsegade indstillede Gade og Vejudvalget til Byraadet at kræve Tilbagerykning af Byggelinien mod at yde et Beløb af 3,000 Kr. + Befæstning af Fortovet med Klinker, som har andraget 1,209 Kr. 72 Øre (beregnet til 1,200 Kr.) Fra Ejendommen er udlagt 175 m² til Gadeareal med en Bekostning af 4,209 Kr. 72 Øre hvilket giver 24 Kr. pr. m² eller 9 Kr. 50 Øre pr. Kvadratalen. Grunden til denne forholdsvis høje Enhedspris er, at der maatte nedbrydes en ca. 70 m² stor Heltagsbygning for at opnaa Tilbagerykning.

Samtidig er der foretaget en Hjørneregulering ved Indretning af Slagterbutik paa Hjørnet af Byledsgade og Lille Madsegade med en mindre Udgift til Retablering af Befæstningen, hvoraf der er paalignet Ejeren 40 Kr. Ved dette Gadekryds er der herefter foretaget Gadeudvidelser ved de 3 af 5 Ejendomme, og naar Købmand Nielsens Hjørne faar en passende Regulering vil der i dette Gadekryds være opnaaet nogenlunde god Oversigt.

Flisefortov og Hegn i Østervoldgade Matr.-Nr. 371 a (udenfor Budget).

Regulering af Gadelinien med en Tilbagerykning paa 31 m². Befæstning af Fortov med Klinker, Ombygning af Gavl i Halvtagsbygning og Opsætning af Hegn i den ny Gadelinie er udført til en Udgift af 1,346 Kr. 32 Øre ÷ 200 Kr. som Tilskud fra Lodsejeren eller ialt 1,146 Kr. 32 Øre, hvilket giver ca. 37 Kr. pr. m² eller ca. 14 Kr. 60 Øre pr. Kvadratalen.

Haveanlæg i Biblioteksgaarden.

En Del Rundstensbrølægning er opbrudt, og Arealet udlagt til Have. Udgiften var 143 Kr. 80 Øre.

Elektricitetsværket.

Opgravning, Tilfyldning og Brølægning ved Master er udført med en udbetalt Arbejds løn herfra paa 292 Kr. 23 Øre.

Gasværket.

Opgravnings- og Tilfyldningsarbejder i Anledning af nye Gasledninger

ved Sygehuset og Slagtehuset samt Reparationer i Gader og Veje er udført med en udbetalt Arbejds løn herfra paa 2,034 Kr. 45 Øre.

Vandværket.

Opgravnings- og Tilfyldningsarbejder i Anledning af ny Vandledning ved Sygehuset og Slagtehuset samt Reparationer ved Ledninger og Stophaner i Gader og Veje er udført med en udbetalt Arbejds løn herfra paa 1,857 Kr. 58 Øre.

Bestyrerne ved Værkerne har projekteret Ledningsanlæggene m. v. og fremskaffet Rør og andre Materialier.

Almindelige Vedligeholdelsesarbejder.

Udfør Asylet og Restauratør Andersen i Damgade er udført Rende sten og Flisefortov, i Ellekongstræde udfør Købmand M. Bidstrup, Malerm. Kofoed, Autocentralen og ved det nye Benzintankanlæg er foretaget Regulering og Brolægningsarbejder, ca. 65 m af Kapelvej er ombrolagt og andre mindre Reparationsarbejder er udført til et Beløb af 10,960 Kr. 07 Øre.

Overtjæring af Gader og Veje.

Første Overtjæring af makadamiserede Gader er i Aar udført i Løkkegade i 125 m Længde. Desuden er behandlet tidligere overfladebehandlede Gader, nemlig: Bækken, Kajstræde, Fiskerbakken og Kandegade. Til disse Overtjæringsarbejder er anvendt 6510 kg destilleret Tjære fra Rønne Gasværk. I Møllegade er foretaget Regulering af Rendestene og Sætning af Vejkantsten fra Marie Kofoedsvej til Rolighedsgade, og denne Del af Møllegade er færdig til at foretage Behandling af Kørebanen med Skærver og Asfaltemulsion og eventuelt Lægning af ny Fortovsbefæstning.

B. Kloaker, Afløbsledninger og Dræn.

Almindelige Oplysninger.

Som det vil fremgaa af Fortegnelsen over Gader og Veje findes der

I offentlige Gader og Veje	20031.2 m	Ledning
I private — , —	3215.3 m	—
I offentlige Biveje	243.0 m	—
I Amtsvejene (ved)	3125.0 m	—

Ialt 26614.5 m Ledning,

hvoraf Længden af de private Ledninger udgør 3428 m.

Nye Arbejder og Reparationer.

Kloak ved Byledgade.

Fra den nordre Ende af Eginggade og Øst for denne Gade paa Gartner Kyhns Jord er lagt en 80 cm Spidsbunds Betonledning til Byledgade. Rørene, hvortil Byen har 17 brugelige Forne, er støbt af Kommunens

Arbejdere til en Arbejdsløn paa 1,968 Kr. 10 Øre for 145 Rør eller ca. 13 Kr. 57 Øre pr. Rør, heri er dog medregnet en væsentlig Udgift til Istandsættelse af Formene, der ikke havde været i Brug siden 1919—20 til Rør i Zahrtmannsvej (Træforme). Det samlede Anlæg andrager 11.176 Kr. 59 Øre for 138 m Ledning incl. 2 Nedgangsbrønde, hvilket giver ca. 81 Kr. pr. m Ledning. Denne Ledning i Forbindelse med Trykledningen forbi Gads Bryggeri til Havet kan føre Afløbsmængden fra Omraadet op til Aakirkebyvej.

Afvandingsledning og Dræn i Kolonihaverne ved Fabriksvej m. v.

Fra Svanekevej til Fabriksvej omtrent i Skellet mellem Kommunens og A/S Bornholms Lervarefabriks Jorder er lagt 240 l. m 23 cm cirkulær Betonledning, der gennem Svanekevej mod Vest har Forbindelse med Afvandingsledning i Pæretræsdaalen. Lervarefabrikken har bekostet Rør og øvrige Materialier, og Kommunen har udført Arbejdet, der andrager 1,028 Kr. 90 Øre.

I Efteraaret er der tilsluttet et 2 $\frac{1}{2}$ " Diagonaldræn paa ca. 100 m Længde i Haverne mellem Fabriksvej og Aakirkebyvej samt et Tværdræn (2 $\frac{1}{2}$ ") i Haverne mellem Fabriksvej og Svanekevej med Forbindelse til Skolens Sportsplads og den Jacobæus tidligere tilhørende Have, som er erhvervet af Skoleudvalget. Dette Drænanlæg andrager 460 Kr. 62 Øre, hvorhos Havejerne har udført en Del Grøfte- og Tilfyldningsarbejde uden Udgift for Kommunen.

Kloak ved Slagtehuset og Lille Sejersgaard.

Fra Ridders Ledning Øst for Haslevej er forbundet en 23 cm saltgasseret Ledning Nord om Slagtehuset til det østre Skel af Lille Sejersgaard. Lodsejerne agter derefter at føre Ledningen videre i Vejen parallel med Nordbanen (Nordbanevej). Denne Videreførelse er ikke paabegyndt inden Regnskabsaarets Slutning, men er paabegyndt den 8de April 1932, hvorimod Gasledning og dertil hørende Stikledninger er udført og taget i Brug. Til Kloakledningen, der har en Længde af 122 m, er anvendt 3die Sorts Rør fra Rahbekkeværket.

Almindelig Vedligeholdelse af Kloaker.

En Del Karme og Dæksler i Kørebanerne er forsynet med nye Blyunderlag mellem Karm og Dæksel samt malet med rustbeskyttende Staalhud-Grundfarve. Kloakudløbet mellem Jernbanens Værksteder og Nørrekaas Baadehavn, der har sit Udløb og Overfaldsledning i dagligt Vande, samt en Overløbsledning 70 cm over DV. er vanskeligt at holde klar, idet Sand, Affald fra den nordforværende Losseplads og Slagger fra Jernbanens Remise opskylles netop ved Udløbet i saa store Mængder, at alle 3 Udløbsledninger til Tider kan være helt tildækket.

C. Arbejdsforhold.

Oversigt over Normaltimeløn og udbetalt Arbejdsløn m. m. fra 1918—19.

Regnskabsaar	Normal-	Udbetalt	Omsætning	
	timeløn	Arbejdsløn	Kr.	Ø.
	Kr. Ø.	Kr. Ø.		
1918—19	0,60	153349,00	192675,00	
1919—20	1,51	157768,00	272333,00	
1920—21	1,52	81490,00	164053,00	
1921—22	1,22	37973,00	83746,00	
1922—23	1,12	98724,00	107922,00	
1923—24	1,08	24507,00	48250,00	
1924—25	1,13	26820,00	51094,00	
1925—26	1,19	20123,00	162206,00	
1926—27	1,14	74540,00	221867,00	
1927—28	1,05	44388,00	184688,00	
1928—29	1,05	51707,00	85950,00	
1929—30	1,10	40923,00	92225,00	
1930—31	1,10	27869,00	91042,00	
1931—32	1,10	31221,00	57167,00	

I Regnskabsaaret har Timelønnen for Jord- og Brolægningsarbejde været 110 Øre, Ledningsarbejde 135 Øre, Tjærearbejde 130 Øre og Kloakrensning 165 Øre. Formanden faar 145 Øre pr. Time eller 35 Øre over Normaltimelønnen, endvidere udfører han Lygtetænding og Slukning, hvorfor beregnes 1 Time pr. Døgn à 165 Øre. Disse Formandssatser er vedtaget i Aaret 1923.

I Regnskabsaaret er beskæftiget 41 Mand i 20528½ Timer med en udbetalt Løn af 25,907 Kr. 18 Øre, hvilket giver en Gennemsnitsløn paa 126,2 Øre pr. Arbejdstime.

2 Skærveslagere har slaet 189 m³ Skærver for 1,695 Kr. 20 Øre. Af disse Skærver er anvendt 15 m³, og Lageret pr. 1ste April 1932 er 174 m³.

Formanden har i Regnskabsaaret faaet udbetalt i Løn 3619 Kr. 02 Øre.

Akkordarbejder.

I Pilestræde og Kapelvej er udført Akkordarbejder, der har givet følgende Overskud i % af den udbetalte Løn.

Brolæggerne.

Brolægning i Kørebane	25,3 %	eller 153 Øre pr. Time	(Kapelvej)
Kantsten	40,5 — —	169 » » —	—
Kantsten m 2 Sk. Rendest.	76,5 — —	209 » » —	(Pilestræde)
Flisefortov	44,0 — —	174 » » —	—

Medhjælpere.

Forslag	114,0 %	eller 236 Øre pr. Time	(Kapelvej)
Bagslag	36,1 — —	150 » » —	—
Brolægning i Kørebane	70,5 — —	187 » » —	—
Kantsten	23,7 — —	136 » » —	—
Flisefortov	31,0 — —	144 » » —	(Pilestræde)

D. Udvidelse af Gadeareal.

Tilbageykning af Gadelinier og Grundkøb til Gadeareal i de senere Aar.

Gade	Matr.-Nr.	Ejer	m ²	Udgift	pr. m ²	Anmærkning
Byledsgade	701 x	Hermansen	90	937,88	10,40	Brolægningsrefusion 2437,88 ÷ 1500,00 lig m. 937,88. (Uddraget af By- raadsforhandlingerne.)
Byledsgade	689 b	Boligselskab	40	0		Ikke udstykket.
—	1240	A. M. Lau	5	0		Ikke udstykket.
—	1273 e	H. C. Kofoed	25	112,50	4,50	
—	1280	Pedersen	52			Gartner Pedersen Befæst- ning af Fortov og Opstil- ling af Hegn for Arealet.
Damgade	492 a	O. Lund	35			Enhedspris 17,50 + For- tovsbefæstning.
Ellekongstr.	528	Th. Jørgensen	16			Afgivet 11 m ² fra Kom- munens Ejendom 525 + Fortovsbefæstning.
Ellekongstr.	472 c	V. H. Rasch	ca. 50	1091,68	21,80	Udgift 200 Kr. for be- bygget Areal h. P. Rasch.
—	530	P. Rasch				Regulering og Brolæg- 891,68.
Kalkbrænde- rivej	710 a	A. Kofoed	2	0		Brydning af Hjørnet kræ- vet som Vilkaar for Dis- pensation.
L. Madseg.	1250	J. Kofoed	8	0		Slagterforretning paa Hj. af Byledsgade. Udgift mindre Vejreparation.
Nordøstv.	1273 c	H. C. Kofoed	33	148,50	4,50	
—	1338 l	Brd. Andersen	93	418,50	4,50	
Nørregade	552 a	Sillehoved	14			Vurd. af uvildige Mænd.
Pingels Allé	1375	Lindstrøm	26	682,00	26,20	Vurd. af uvildige Mænd.
—	1471 a	Ole Munch	28			
—	1479 b	Bidstrup		100,00		Ikke udstykket.
Smallesund	1302 b	Jensen	175	4209,72	24,00	Kontant 3000 Kr. For- tov 1,209 Kr. 72 Øre.
Smedegade	643	Thorsen	11	137,50	12,50	
Snellemark	1025	A. M. Lau	47			Tilbager. i Grønneg. ved 2 Ejendomme. 1000 Kr. af Grundfonden jfr. By- raadsforhandlingerne.
St. Torveg.	552 a	Sillehoved	35	1800,00	51,43	Udgiften taget fra By- raadsforh. J. Nr. 44-1914.
—	552 d	Frydenl. Byggef.	20			

Gade	Matr.-Nr.	Ejer	m ²	Udgift	pr. m ²	Anmærkning
Østervoldgade	368 b	Brugsforening	28	2264,22	80,86	Brydning af Hjørne m. v., beb. Areal.
—	371 a	Vognm. Andersen	31	1146,32	37,00	Udgift til Hegn og Fortov 1346,32, hvoraf Ejeren betaler 200,00.
St. Torvegade	781	Urm. Lindberg		650,00		Regulering af Bygl.
Stengade	1739 b	Juhlin	265	1848,00	7,00	Areal til Vej gennem Sørensens Have
Zahrtmannsv.	264 f	Birch	120	1500,00	12,50	Do.

E. Nødtøftshuset.

Toiletrummenene har i Regnskabsaaret været benyttet af 288 betalende Herrer og 103 betalende Damer, hvorved er indkommet 119 Kr. 76 Øre. Den fri Afbenyttelse bliver tilsyneladende stærkt udnyttet, idet der viser sig et ret stort Slid paa Døre og Apparater. Det forekommer jævnlig, at Automatlaasene er ude af Funktion paa Grund af Ilægning af Tændstikker og Papir m. m. I de 4 Automatrums (2 for Herrer og 2 for Damer) er monteret Kloset, Haandvask, Spejl og Haandklæde, nogle af disse Ting er efterhaanden blevet temmelig defekte, hvorfor jeg formener, at 25 Øre for Afbenyttelse er en for høj Pris. Jeg kunde tænke mig, at Forholdene ændredes paa Anstalten saaledes, at f. Eks. Spejlet fjernes, Laasene ombygges til Tjører og Ruminene afspærres foroven med Traadnet — dette sidste for at hindre Overgang.

F. Byens Udvidelse og Bebyggelse.

Ved Byens Udfaldsveje (Haslevej, Vej til Torneværket, Svanekevej og Strandvejen) er udført en Del Byggeri i de senere Aar, hvorimod dette ikke har været Tilfældet ved Aakirkebyvejen. Nye Ringveje (Forbindelsesveje mellem Udfaldsvejene) er endnu ikke paabegyndt. Afløbs- og Vandledningsforholdene er i god Orden til Videreføring i Vej gennem Pæretæsdalen og Forlængelse af Zahrtmannsvej over Sørensens Have.

Af private Vejanlæg er udført den 11 m brede Søndre Villavej og Bebyggelsen ved Vejen paabegyndt, Befæstning af den private Del af Vejen ved Lille Sejersgaard er under Forberedelse ved Regnskabsaarets Slutning (Bebyggelsen er delvis udført) og en mindre 6 m bred Vejstrækning (Ved Skoven) fra Søndre Allé mod Vest ved de af Bygmester Lau & Johansen opførte Ejendomme er befæstet med Kørebane og et Fortov.

Rønne i Maj 1932.

H. Schou.

Specifikation

over

Havne- og Bropenge samt Lodspenge, opkrævede af Rønne Toldkammer

i Finansaaret 1930—31.

Pos.	Indgaaende Kr.	Udgaende Kr.	Tilsammen Kr.
1. Affald	38.66	269.97	308.63
2. a. Alun etc.	264.77	0.67	265.44
b. Soda og Sodaaske	290.74	0	290.74
3. Asfalt etc.	2363.94	0	2363.94
4. Bomuld, Uld og Vat	43.06	14.54	57.60
5. Cellulose	0	0	0
6. Cement og Arbejder af Cement:			
a. Cement	1658.68	0	1658.68
b. Arbejder af Cement	0	0	0
7. Drikkevarer og denat, Sprit:			
a. Spirituosa	3856.44	4.93	3861.37
b. Øl, Mineralvand m. m.	10151.57	20.09	10171.66
c. Vin, Most, Cider etc.	2195.12	66.30	2261.42
8. Dyr, levende:			
a. Heste og Føl	582.00	252.00	834.00
b. Hornkvæg	18.00	2712.00	2730.00
c. Faar, Kalve etc.	16.10	739.90	756.00
d. Pattegrise	1030.50	22.00	1052.50
e. Fjerkræ og Fugle	8.05	99.75	107.80
f. Andre Dyr	19.47	13.25	32.72
9. Eddike og Eddikesyre:			
a. Eddike	537.08	0.15	537.23
b. Eddikesyre og Iseddike	67.06	1.00	68.06
10. Farvevarer etc.	737.86	8.15	746.01
11. Fedevarer, (Ost, Fedt etc.)	1428.43	2073.18	3501.61
12. Fedt til teknisk Brug	4358.85	10.35	4369.20
13. Flyttegods	420.83	499.66	920.49
14. a. Foderstoffer	37198.46	163.48	37361.94
b. Rocaffald	0	0	0
15. Frugter, spiselige:			
a. Friske, herunder Bananer	573.42	40.46	613.88
b. Tørrede, samt Oranger, Vindruer etc.	3278.22	105.90	3384.12
	Overføres 71137.31	7117.73	78255.04

Pos.	Overført	Indgaaende	Udgaende	Tilsammen
		Kr.	Kr.	Kr.
		71137.31	7117.73	78255.04
16. Fisk m. m.:				
a. Fersk eller kun saltstrøet:				
1. Laks og Laksørred		14.36	1128.11	1142.47
2. Gedder, Aal, Rødspætter og Pigvar		37.05	273.32	310.37
3. Sild, Torsk, Sletter og Skrubber		9.12	470.38	479.50
4. Andre Slags		0	0	0
b. Tørret, saltet, røget eller krydret etc.:				
1. Laks og Laksørred		17.79	0	17.79
2. Sild		51.76	3737.07	3788.83
3. Torsk, lagesaltet i Tønder		0	0	0
4. Andre Slags		143.96	36.06	180.02
c. Hummer, Østers etc.		16.14	0	16.14
17. Garvestoffer:				
a. I naturlig Tilstand, Bark etc. . . .		0.83	0	0.83
b. Garvesyre etc.		25.19	0	25.19
18. Glas og Glasvarer:				
a. Flasker og Vinduesglas		325.14	11.86	337.00
b. Alle andre Glasvarer		595.64	39.09	634.73
19. Gødningsstoffer:				
a. Superfosfat		4804.77	0	4804.77
b. Salpeter		4471.10	0	4471.10
c. Alle andre Slags		1887.11	0	1887.11
20. Have- og Markprodukter:				
a. Kartofler		23.09	5.13	28.22
b. Andre		531.75	17.54	549.29
21. Huder og Skind:				
a. Ugarvede:				
1. Vaade		0	1353.91	1353.91
2. Tørre		5.97	2.43	8.40
b. Garvede		304.73	1.62	306.35
c. I Arbejde samt Gummifodtøj		2089.83	96.11	2185.94
22. Humle og Humleekstrakter		2.87	0	2.87
23. A. Jord, Ler og Mineralier:				
a. 1. Grus, alm. Ler, Kaolin etc. . . .		225.21	244.78	469.99
2. Til Ballast		0	0	0
b. Presset Kaolin		0	1305.04	1305.04
c. Alle andre Jordarter		1073.18	556.47	1629.65
B. Sten og Arbejder af Sten:				
a. Ubearbejdede:				
1. Kampesten etc.		0.49	164.80	165.29
2. Kalksten		235.75	0	235.75
b. Raat bearbejdede:				
1. Brosten		0	224.82	224.82
2. Chaussésten		0	762.10	762.10
3. Fliser, Kantsten etc.		0	135.86	135.86
4. Tagskifer		2.50	0	2.50
5. Marmorplader etc.		77.61	1.20	78.81
6. Mølle- og Slibesten		8.24	0	8.24
Overføres		88118.49	17685.43	105803.92

Pos.		Indgaaende Kr.	Udgaaende Kr.	Tilsammen Kr.
	Overført	81118.49	17685.34	105803.92
	c. I finere Arbejde	2.66	265.96	268.62
	d. Eternit, Martinit o. l. Plader	583.21	0	583.21
24.	Is	111.50	0	111.50
25.	Kaffe:			
	a. raa	2934.04	3.42	2937.46
	b. brændt	969.93	3.94	973.87
26.	Kakaobønner	0	0	0
27.	Klude og gammelt Tovværk	2.70	24.92	27.62
28.	Konserves	1319.96	27.77	1347.73
29.	Kork i Plader og Korkspaaner	93.76	0	93.76
30.	Kornvarer, Bælgasød m. m.:			
	a. Uformalede:			
	1. Ikke særlig nævnte	29697.10	19.65	29716.75
	2. Kommen	0.60	0	0.60
	3. Frø til Udsød	1334.68	547.98	1882.66
	b. Formalede:			
	1. Rismel, Kartoffelmel, Sago	887.89	5.31	893.20
	2. Alle andre Arter Mel og Gryn	5963.41	14.03	5977.44
31.	Krudt etc.	49.81	0	49.81
32.	Kul og Koks m. m.:			
	a. Kul og Kulbriketter	11466.31	0	11466.31
	b. Koks og Koksbriketter	1618.96	20.63	1639.59
	c. Tørv og Tørvekul	5.91	0	5.91
33.	Kød og Flæsk:			
	a. 1. Saltet Flæsk	1.37	36531.40	36532.77
	2. Andet	101.41	9698.48	9799.89
	b. Slagteriaffald	6.71	2946.98	2953.69
	c. Slagtet Fjærkræ og Vildt	14.52	1557.96	1572.48
34.	Maskiner:			
	a. Dampmaskiner, Motorer etc.	222.71	32.27	254.98
	b. Lokomobiler etc.	168.52	16.00	184.52
	c. Andre Landbrugsmaskiner	339.74	8.00	347.74
	d. Alle andre Maskiner	360.29	10.19	370.48
35.	Metaller:			
	a. Raa samt gammelt Metal:			
	1. Jern og Staal	204.86	176.55	381.41
	2. Andet Metal	28.43	118.50	146.93
	b. I Arbejde:			
	1. I Stænger, Baand etc.:			
	a. Jern og Staal	4269.15	6.91	4276.06
	b. Andet Metal	1532.29	8.65	1540.94
	2. I andet Arbejde:			
	a. Jern og Staal	6516.82	642.49	7159.31
	b. Andet Metal	628.55	54.45	683.00
	3. Jernstøbegods for Udg.	0	378.14	378.14
36.	Mælk og Fløde	300.72	1432.29	1733.01
37.	Olier:			
	a. Petroleum, Solarolie etc.	8756.43	0	8756.43
	Overføres	168613.44	72238.30	240851.74

Pos.		Indgaaende Kr.	Udgaaende Kr.	Tilsammen Kr.
	Overført	168613.44	72238.30	240851.74
	b. Karbolineum	37.35	0	37.35
	c. Alle andre Olier og Benzin	19781.01	101.23	19882.24
38.	Pakningsgenstande:			
	a. Nye	116.07	0	116.07
	b. Brugte	54.61	54.65	109.26
39.	Pap samt Papir til Indpakningsbrug	1363.46	2.44	1365.90
40.	Salt:			
	a. Raffineret Kogsalt og knust Stensalt	1121.58	1.52	1123.10
	b. Andet Stensalt	0	0	0
41.	Sejldug, Linoleum etc.	388.74	4.24	392.98
42.	Simer	0.82	0	0.82
43.	Smør og Kunstsmør:			
	a. Smør	14.53	1789.98	1804.51
	b. Margarine	5285.63	777.67	6063.30
44.	Sukker, Sirup m. m.			
	a. Sukker	12921.40	0.25	12921.65
	b. Sirup og Kulør	104.46	0	104.46
	c. Roesaft	0	0	0
45.	Sukkerroer	0	0	0
46.	Syrer, flydende	146.08	0	146.08
47.	Sæbe og Vaskepulver	2761.81	13.58	2775.39
48.	Tagfilt og Tagpap	487.36	0.80	488.16
49.	Teglværksfrembringelser:			
	a. Tagsten	58.82	0	58.82
	b. 1. Alm. Mursten	7.01	0	7.01
	2. Ildf. — og Klinker	0.38	1703.04	1703.42
	c. Pottemagerarbejde	9.58	35.29	44.87
	d. Fajance	401.56	103.82	505.38
	e. Terrakotta	8.84	42.74	51.58
	f. Saltglaserede Rør og Krybber:			
	For Indgaaende	0	0	0
	For Udgaaende	0	304.19	304.19
	g. Andre grove Arbejder af Ler, f. Eks. Fliser, Formsten og Retorter	122.98	1007.25	1130.23
50.	Tjære	439.83	1.40	441.23
51.	Tobak:			
	a. Uforarbejdet	18.98	9.47	28.45
	b. Tobaksfabrikater	3420.63	78.27	3498.90
52.	Tovværk m. m.	1090.62	0.55	1091.17
53.	Træ og Arbejder af Træ:			
	a. Brænde	52.80	0.20	53.00
	b. Tømmer og Træ:			
	1. Uforarbejdet	2463.71	97.20	2560.91
	2. Høvlet og pløjet m. m.	942.09	0	942.09
	3. Groft forarbejdede Trævarer	193.10	64.07	257.17
	4. Baade, Kanoer o. l.	0.06	0	0.06
	5. Staver og Bundstykker	721.30	0	721.30
	6. Træsko	167.70	3.14	170.84
54.	Tørv og Tørvestrøelse	0.86	0	0.86
	Overføres	223319.20	78435.29	301754.49

Pos.	Indgaaende		Udgaende		Tilsammen	
	Overført	Kr.	Kr.	Kr.	Kr.	Kr.
	223319.20		78435.29		301754.49	
55. Vogne m. m.:						
a. Til Sporveje:						
Personvogne		40.00	0		40.00	
Tipvogne		30.00	0		30.00	
b. Til Hestekraft:						
Aabne		30.00	6.00		36.00	
Lukkede		32.00	16.00		48.00	
Blok- og Tankvogne		20.00	10.00		30.00	
Omnibusser		176.00	176.00		352.00	
Kaner og Slæder		0	0		0	
c. Motorkøretøjer:						
1. Handelsvarer:						
a. Personvogne	}	6622.95	396.25	7019.20		
b. Varevogne						
c. Motorcykler						
100.00	15.00	115.00				
2. Rejsekøretøjer		0	0	0		
3. I andre Tilfælde		80.00	80.00	160.00		
d. Alm. Cykler		172.89	13.60	186.49		
e. Barnevogne		102.31	4.00	106.31		
56. Æg		8.95	6901.81	6910.26		
57. Forskellige Varer:						
a. Apotekervarer		142.96	1.20	144.16		
b. Kaffesurrogater		539.21	3.61	542.82		
c. Galanteri og Legetøj		201.91	5.90	207.81		
d. Instrumenter og Ure		1173.19	235.54	1408.73		
e. Brugte Klæder		171.89	274.67	446.56		
f. Manufakturvarer:						
1. Garn, Sejl, nye Sække m. v.		983.96	59.90	1043.86		
2. Andre Varer, Hatte etc.		7383.41	196.40	7579.81		
g. Murstensbrokker o. lign.		686.58	0	686.58		
h. Møbler, nye (ikke af Jern)		1399.92	69.22	1469.14		
i. Klædeskó og Gulvklude		30.95	0.22	31.17		
k. Symaskiner og Symaskinestel.		93.06	10.99	104.05		
l. The		144.42	0.18	144.60		
m. Prøver af alle Slags		727.64	889.60	1617.24		
n. Havarerede Varer:						
1. Korn		214.00	0	214.00		
2. Andre Varer		0	0	0		
58. Alle andre Varer:						
a. Med bekendt Indhold		21810.95	1132.54	22943.49		
b. » ubekendt »		0	0	0		

Vareafgifter ialt 266438.35 88933.42 355371.77

	Indgaaende Kr.	Udgaaende Kr.	Tilsammen Kr.
Skibsafgifter.			
Havnepenge:			
Indenbys Skibe	6099.42	6266.38	12365.80
Udenbys —	16534.75	17584.40	34119.15
Bugserpenge	50.00	50.00	100.00
Overliggeavgift	0	166.60	166.60
Ballastpenge	0	15.00	15.00
	<u>Ialt 22684.17</u>	<u>24082.38</u>	<u>46766.55</u>
 Lodspenget	 7363.80	 3006.90	 10370.70

Rekapitulation.

Vareafgifter	355371 Kr. 77 Ø.
Skibsafgifter	46766 — 55 —
	<u>402138 Kr. 32 Ø.</u>
 Lodspenget	 10370 — 70 —
	<u>Ialt 412509 Kr. 02 Ø.</u>

Oversigt

over

de af Rønne Toldkammer opkrævede Havneafgifter
i de senest forløbne 10 Finansaar.

Finansaar	Havneafgifter Kr.	Lodspenget Kr.	Tilsammen Kr.
1921—22	270108.65	13226.05	283334.70
1922—23	351163.09	17059.50	368222.59
1923—24	367307.87	14252.55	381560.42
1924—25	434192.73	18426.70	452619.43
1925—26	408901.23	16016.25	424917.48
1926—27	383444.42	15010.70	398455.12
1927—28	397054.46	15250.45	412304.91
1928—29	367045.64	15125.30	382170.94
1929—30	429510.13	13841.80	443351.93
1930—31	402138.32	10370.70	412529.02

Rønne Toldkammer, den 14de April 1931.

Brunke.

Specifikation

over

Havne- og Bropenge samt Lodspenge, opkrævede af Rønne Toldkammer

i Finansaaret 1931—32.

Pos.	Indgaaende Kr.	Udgaaende Kr.	Tilsammen Kr.
1. Affald	36.03	15.84	51.87
2. Asfalt etc.	1344.32	0	1344.32
3. Bomuld, Uld og Vat	46.48	7.38	53.86
4. Cellulose	0	0	0
5. Drikkevarer og denat. Sprit:			
a. Sprit	1850.00	0	1850.00
b. Øl, Mineralvand m. m.	9973.41	40.04	10013.45
c. Eddikesyre og Iseddike	34.64	0	34.64
d. Vin, Most, Cider etc.	3489.02	0	3489.02
6. Dyr, levende:			
a. Heste og Føl	285.00	246.00	531.00
b. Hornkvæg	2.00	1668.00	1670.00
c. Faar, Kalve etc.	1.40	558.60	560.00
d. Pattegrise	0.50	20.45	20.95
e. Fjerkræ og Fugle	11.75	178.90	190.65
f. Andre Dyr	5.30	21.80	27.10
7. Farvevarer m. v.			
a. Farvevarer	725.91	9.76	735.67
b. 1. Trykfarver	1.91	0	1.91
2. Andet	147.95	1.98	149.93
8. Fedevarer, (Ost, Pølser og lign.)	1242.78	41.88	1284.66
9. Fedtstoffer og Olier:			
a. Af anim. eller vegetab. Oprindelse:			
1. Sæbefedt	0	286.17	286.17
2. Andet	4535.02	1669.60	6204.62
b. Petroleum etc.	9628.87	0	9628.87
c. Benzin, Konsistensfedt, Olier etc.	21117.13	39.54	21156.67
d. Tjære, Karbolineum etc.	2411.89	0	2411.89
10. Fisk m. v.:			
a. Fersk eller kun saltstrøet:			
1. Laks og Laksørred	4.54	2139.30	2143.84
2. Pigvar, Rødspætter, Sild og Torsk	224.11	288.21	512.32
Overføres	57119.96	7233.45	64353.41

Pos.		Indgaaende Kr.	Udgaende Kr.	Tilsammen Kr.
	Overført	57119.96	7233.45	64353.41
	3. Skrubber	14.99	8.56	23.55
	5. Andre Slags	9.21	106.38	115.59
	b. Tørret, saltet, røget eller krydret etc.:			
	1. Laks og Laksørred	17.99	0	17.99
	2. Sild	147.29	1433.37	1580.66
	3. Torsk, lagesaltet i Tønder	0	0	0
	4. Andre Slags	119.49	5.47	124.96
	c. Hummer, Østers etc.	17.46	0	17.46
11.	Flyttegoods	495.09	592.10	1087.19
12.	Foderstoffer	30661.31	89.14	30750.45
13.	Fodtøj, (herunder Gummifodtøj).	1576.40	125.65	1702.05
14.	Frugter, spiselige:			
	a. Friske, herunder Bananer:			
	1. Oranger, Vindruer etc.	1122.90	0	1122.90
	2. Andet	852.12	13.44	865.56
	b. Saltede, syltede, tørrede etc.	2984.25	30.52	3014.77
15.	Garvestoffer:			
	a. I naturlig Tilstand, Bark etc.	1.40	0	1.40
	b. Garvesyre etc.	20.35	0	20.35
16.	Glas og Glasvarer:			
	a. Flasker og Vinduesglas	361.47	0.12	361.59
	b. Andet	512.52	41.81	554.33
17.	Gummi etc.			
	a. Harpiks, Galipot, Gummikopal og raa Terpentin	2.11	0	2.11
	b. Andre (i raa Tilstand)	3.85	0	3.85
	c. I Arbejde samt Gummi-o, Harpiksopl.	382.02	86.42	468.44
18.	Gødningsstoffer:			
	a. Superfosfat	2779.50	0	2779.50
	b. Andet	2850.87	0	2850.87
19.	Have- og Markprodukter:			
	a. 1. Humle	1.59	0	1.59
	2. Kartofler	114.30	30.61	144.91
	3. Andet	468.88	58.55	527.43
	b. Paa anden Maade tilberedte	63.52	0	63.52
20.	Huder og Skind:			
	a. Ugarvede:			
	1. Vaade eller tørsaltede	0	1527.30	1527.30
	2. Tørre	0.22	2.55	2.77
	b. Garvede	357.88	19.21	377.09
	c. I Arbejde samt Skind f. Bundtmagere	311.15	39.70	350.85
21.	Is	63.43	0	63.43
22.	A 1. Jord, Ler og Mineralier:			
	a. Grus, alm. Ler, Kaolin etc.	422.74	221.84	644.58
	b. Presset Kaolin	0	1806.71	1806.71
	c. Andet	387.55	447.52	835.07
	2. Sten:			
	a. Knust eller pulveriseret Sten	0	12.65	12.65
	b. Kalk- og Kridtsten	189.00	0	189.00
	c. Andet	7.00	156.97	163.97
	Overføres	104439.81	14090.04	118529.85

Pos.		Indgaaende Kr.	Udgaaende Kr.	Tilsammen Kr.
	Overført	104439.81	14090.04	118529.85
B	Cement og hydraulisk Kalk	1604.83	0	1604.83
C I	Arbejde:			
	1. Brosten	0.07	273.02	273.09
	2. Chaussésten	0	706.42	706.42
	3. Tagsten, Lerfliser o. Chamottesten:			
	a. Tagsten	77.84	0	77.84
	b. Lerfliser:			
	For Indgaaende	38.21	0	38.21
	For Udgaaende	0	124.33	124.33
	c. Chamottesten samt ildf. Mursten:			
	For Indgaaende	10.18	0	10.18
	For Udgaaende	0	1703.99	1703.99
	d. Andet	404.51	0	404.51
4.	a. Fliser	5.76	0	5.76
	b. Marmor- og Skiferplader	101.58	0	101.58
	c. Mølle- og Slibesten	7.34	0	7.34
	d. Stenfliser, Kantsten etc.	0	146.38	146.38
	e. Mosaiksten og Gasretorter	0	0	0
5.	a. Tagskifer	18.57	0	18.57
	b. Eternit, Martinit o. l. Plader	536.49	0	536.49
	c. Pottemagerarbejde:			
	For Indgaaende	55.69	0	55.69
	For Udgaaende	0	268.75	268.75
	d. Glaserede Lerrør og Krybber:			
	For Indgaaende	3.00	0	3.00
	For Udgaaende	0	395.48	395.48
	e. Andre grove Arbejder:			
	For Indgaaende	27.35	0	27.35
	For Udgaaende	0	4.59	4.59
6.	a. Fajance:			
	For Indgaaende	361.30	0	361.30
	For Udgaaende	0	153.56	153.56
	b. Porcelæn	141.20	3.37	144.57
	c. Terrakotta, keramiske Arbejder:			
	For Indgaaende	28.81	0	28.81
	For Udgaaende	0	37.51	37.51
7.	a. Hvæssesten, Smergelskiver etc.	0	0	0
	b. I andet Arbejde	3.53	271.83	275.36
23.	Kaffe, Kaffesurrogater, The, Kakao, Chokolade, Konfiturer og lign.:			
	a. raa	3320.14	7.80	3327.94
	b. 1. Cikorie og andre Kaffesurrogater	564.84	2.60	567.44
	2. Kaffe, brændt	1064.02	1.18	1065.20
	3. Andet	3578.34	32.09	3610.43
24.	Kemikalier m. v.:			
	a. Agerkaalspulver, Jernvitriol og lign.	0.72	0	0.72
	b. Komprimerede Luftarter etc.	220.58	1.00	221.58
	c. 1. Soda og Sodaaske	275.66	0	275.66
	2. Alun etc.	172.27	0	172.27
	Overføres	117062.64	18223.94	135286.58

Pos.		Indgaaende Kr.	Udgaende Kr.	Tilsammen Kr.
	Overført	117062.64	18223.94	135286.58
25.	Klude og gammelt Tovværk	3.95	19.36	23.31
26.	Konserver	1347.53	11.36	1358.89
27.	Kork:			
	a. Uforarbejdet og Affald	65.04	0	65.04
	b. I Arbejde	21.95	0	21.95
28.	Kornvarer, Bælgsæd m. m.:			
	a. Uformalede	36953.81	4.02	36957.83
	b. Formalede:			
	1. Rismel, Kartoffelmel, Sago etc.	880.51	10.81	891.32
	2. Andet	5794.68	2.85	5797.53
	c. Bælgsæd, Kommen og Frø:			
	1. Frø til Udsæd			
	For Indgaaende	1086.53	0	1086.53
	For Udgaende	0	238.42	238.42
	2. Andet			
	For Indgaaende	360.69	0	360.69
	For Udgaende	0	5.36	5.36
29.	Krudt etc.	119.53	0	119.53
30.	Krydderier	411.21	0	411.21
31.	Kul og Koks m. v.:			
	a. Kul og Kulbriketter	12643.89	0.15	12644.04
	b. Koks og Koks briketter	1613.57	27.11	1640.68
	c. Træ- og Tørvekul samt Tørvebriketter	6.85	0	6.85
32.	Kød og Flæsk:			
	a. Fersk			
	1. Slagteriaffald	0	1101.24	1101.24
	2. Slagtet Fjerkræ og Vildt	6.52	980.76	987.28
	3. Kød	26.28	8131.07	8157.35
	b. Saltet, tørret, eller røget:			
	1. Slagteriaffald	7.39	1110.54	1117.93
	2. Saltet Flæsk	0	30152.82	30152.82
	3. Andet	39.24	3.08	42.32
33.	Manufakturvarer m. v.:			
	a. Skibs-, Tag- og Isoleringsfilt	6.19	0	6.19
	b. Sejldug, Lærred, Sække etc.	797.48	62.94	860.42
	c. Tovværk, Høstbindegarn, Sejlgarn	676.55	0.76	677.31
	d. Andet Garn	490.02	4.82	494.84
	e. Gulvklude og Klædesko	32.22	0.92	33.14
	f. Nye Wrappers og Maatter	52.57	0	52.57
	g. Andre Manufakturvarer	7284.58	223.62	7508.20
34.	a. Maskiner og Transformatorer	1527.93	139.34	1667.27
	b. Symaskiner, Maskiner til Kontorbrug	111.10	50.75	161.85
35.	Metaller:			
	a. Raa samt gammelt Metal:			
	1. Jern og Staal	306.55	52.67	359.22
	2. Andre Metaller	39.39	159.58	198.97
	b. I Stænger, Baand etc.:			
	1. Jern og Staal:			
	a. Jernstøbegods for Udgaende	0	0	0
	Overføres	189776.39	60718.29	250494.68

Pos.		Indgaaende Kr.	Udgaaende Kr.	Tilsammen Kr.
	Overført	189776.39	60718.29	250494.69
	b. Andet	1674.46	4.07	1678.53
	2. Andre Metaller	331.70	0	331.70
	c. I andet groft Arbejde:			
	1. Jern og Staal:			
	a. Jernstøbegods for Udgaande	0	444.52	444.52
	b. Andet	5761.22	290.66	6051.88
	2. Andre Metaller	1963.21	12.92	1976.13
	d. I finere Arbejde:			
	1. Jern og Staal	3257.66	88.47	3346.13
	2. Andre Metaller	586.78	32.04	618.82
36.	Mælk og Fløde:			
	For Indgaaende	230.21	0	230.21
	For Udgaande	0	1289.10	1289.10
37.	Pakningsgenstande	29.61	11.82	41.43
38.	Papir m. v.:			
	a. Tagpap	346.82	7.41	354.23
	b. Andet Pap, Papir til Trykning	3438.57	0.61	3439.18
	c. Andet Papir, samt Bøger og Tryks.	3567.93	379.69	3947.62
39.	Salt:			
	b. Raffineret Kogsalt og knust Stensalt	1117.35	0	1117.35
	c. Bordsalt	4.75	0	4.75
40.	Smør og Kunstmør:			
	a. Margarine			
	For Indgaaende	5879.94	0	5879.94
	For Udgaande	0	538.12	538.12
	b. Smør	23.28	3452.10	3475.38
41.	Sukker, Sirup m. m.:			
	b. Sirup og Kulør	80.65	0	80.65
	c. Sukker	11190.30	7.41	11197.71
42.	Syrer, flydende:			
	a. Svovlsyre	72.37	0	72.37
	b. Fosfor-, Salpeter-, Salt- og Myresyre	27.45	0	27.45
43.	Sæbe og Vaskepulver	3185.66	23.24	3208.90
44.	Tobak:			
	a. Uforarbejdet	12.78	0	12.78
	b. Tobaksfabrikater	3149.26	35.35	3184.61
45.	Træ og Arbejder af Træ:			
	a. Brænde	133.19	0.01	133.20
	b. Tømmer og Træ:			
	1. Uforarbejdet			
	a. Snitgavn	0	299.10	299.10
	b. Andet	1857.20	0.48	1857.68
	2. Høvlet og pløjet m. m.	361.27	0	361.27
	3. Groft forarbejdede Trævarer	858.03	55.67	913.70
	4. Baade, Kanoer o. l.	0	0	0
	5. Andet	1009.82	67.12	1076.94
46.	Tørv og Tørvestrøelse	0	0	0
47.	Vogne m. m.:			
	a. Til Jernbaner og Sporveje	0	0	0
	Overføres	239927.86	67758.20	307686.06

Pos.	Indgaaende		Udgaaende		Tilsammen	
	Overført	Kr.	Kr.	Kr.	Kr.	Kr.
	Overført	239927.86	67758.20	307686.06		
b. Til Hestekraft:						
Aabne		21.00	12.00	33.00		
Lukkede		8.00	0	8.00		
Omnibusser og lign.		496.00	400.00	896.00		
c. Motorkøretøjer:						
1. Handelsvarer:						
a. Personvogne	}	4122.36	133.50	4255.86		
b. Varevogne						
c. Motorcykler					125.00	25.00
2. Rejsekøretøjer		80.00	128.00	208.00		
d. Alm. Cykler		274.12	5.32	279.44		
e. Andre Vogne		811.99	69.86	881.85		
48. Æg		12.86	6737.13	6749.99		
49. Forskellige Varer:						
a. Apotekervarer		120.00	3.00	123.00		
b. Gær		598.71	0	598.71		
c. Galanteri og Legetøj		99.29	11.56	110.85		
d. Instrumenter og Ure		983.76	189.44	1173.20		
e. Brugte Klæder		217.28	244.57	461.85		
i. Møbler, nye (ikke af Jern):						
For Indgaaende		1493.29	0	1493.29		
For Udgaaende		0	59.83	59.83		
g. Prøver af alle Slags		835.62	876.06	1711.68		
h. Havarerede Varer		0	0	0		
i. Kolli med ubekendt Indhold		2788.69	219.31	3008.00		
50. Alle andre Varer		3162.44	187.36	3349.80		
	Vareafgifter ialt	256178.27	77060.14	333238.41		

Rekapitulation.

I. Skibsafgifter.

Fulde Havnepenge		26525 Kr. 10 Ø.
Partladningsregel:		
30 Øre pr. Reg Ton	7556 Kr. 40 Ø.	
25 — » Vægtton	2899 — » —	
		10455 — 40 —
Rutefarten Rønne-København		18442 — 44 —
Vinddrivere m. m.	364 Kr. 07 Ø.	
Passagerfartøjer	899 — 48 —	
		1263 — 55 —
Bugserpenge		50 — » —
Ballastpenge		24 — » —
Lodspenge		11623 — 90 —

I Skibsafgifter tilsammen 68384 Kr. 39 Ø.

II. Vareafgifter 333238 — 41 —

Oppebaaret ialt 401622 Kr. 80 Ø.

Indbetalt i Statskassen som *Procenter for Oppebørslen* 4816 — 22 —

Indbetalt til Kommuneconioret 396806 Kr. 58 Ø.

Oversigt
over
de af Rønne Toldkammer opkrævede Havneafgifter
i de senest forløbne 10 Finansaar.

Finansaar	Havneafgifter Kr.	Lodspenge Kr.	Tilsammen Kr.
1922—23	351163.09	17059.50	368222.59
1923—24	367307.87	14252.55	381560.42
1924—25	434192.73	18426.70	452619.43
1925—26	408901.23	16016.25	424917.48
1926—27	383444.42	15010.70	398455.12
1927—28	397054.46	15250.45	412304.91
1928—29	367045.64	15125.30	382170.94
1929—30	429510.13	13841.80	443351.93
1930—31	402138.32	10370.70	412509.02
1931—32	389998.90	11623.90	401622.80

Rønne Toldkammer, den 17de April 1932.

Brunke.

Instruks

for

Nattevagterne ved Rønne Havn.

De ved Havnen ansatte Nattevagters nærmeste foresatte er Havnefogeden, hvis Ordre Tjenesten vedrørende de i et og alt har at lyde.

Deres Pligter vil iøvrigt være:

1. Tjenestetiden er for den ene af dem fra Kl. 6 Aften til Kl. 6 Morgen og for den anden fra det Tidspunkt, da Fyrene skal tændes og til Fyrene skal slukkes, og de maa i den Tid ikke forlade deres Tjeneste. Der skiftes Tjenestetid hver halve Maaned, saaledes at den, der har haft Tjenestetid fra Kl. 6 Aften til Kl. 6 Morgen den første Halvdel af Maaned, faar Tjeneste fra det Tidspunkt, Fyrene skal tændes, og til de skal slukkes, i den sidste Halvdel af Maaned.
2. De skal paa det Tidspunkt, der bestemmes af Havneudvalget, tænde de paa Havnen værende Fyr og Lygter i det Omfang, der maatte blive fastsat.
3. De har at føre Tilsyn med, at ingen sætter sig i ulovlig Besiddelse af de paa Havnens Grund henlagte Varer eller Havnen tilhørende Redskaber, Materialer m. m., ligesom de maa føre Tilsyn med at intet bortstjæles fra Skibene.
4. Under stormfuldt Vejr skal de have Opsyn med at ingen Skade sker paa de Havnen tilhørende Pramme, Flaader og Fartøjer, ligesom de maa varsko Førere eller Besætning paa Skibe, naar der er Fare for, at disse kan sprænge deres Fortøjninger. Er ingen ombord maa den vagthavende Lods tilkaldes og det fornødne til Sikring af Skibet foretages. Skibet maa betale for saadant udført Arbejde.
5. De skal have Opsyn med Ordenens Opretholdelse paa Havnen og straks anmelde Optøjer til Politiet.
6. De have skiftevis, fra Kl. 11 Aften til Kl. 6 Morgen, at holde Udkig efter indkommende Skibe, og maa Udkiggen ikke forlades af Vagten, uden Lodsens derom tilsiges. Saa snart et Skib, der antages at ville søge Havnen, observeres, skal den vagthavende Lods tilkaldes, hvorhos

Vagten udhænger den Lanterne, der viser, at Havneindløbet er klart. Behøver den vagthavende Lods Hjælp af sine Kollegaer, skal Vagten tilkalde disse hurtigst muligt. Vagten skal efter Anmodning af den vagthavende Lods være behjælpelig med at sætte Trosser fast og gøre los og kan i vanskelige Tilfælde forlanges til at gøre Tjeneste i Lodsbaadene, men skal i sidste Fald have lige Andel med Lodserne i de af disse oppebaarne Baadpenge.

7. Bliver Vejret usigtbart, skal den vagthavende Lods straks tilkaldes. Denne bestemmer, om Sirenen skal sættes i Gang, hvorefter Vagten hurtigst muligt foretager dette. Efter Lodsens Ordre skal Vagten standse Sirenen.

Vedtaget i Havneudvalgets Møde den 13de Januar 1932.

Rønne Byraad, 19de April 1932.

Niels Nielsen.

P. Mikkelsen.

Til

Rønne Havneudvalg.

Hermed tillader jeg mig at indberette til det ærede Havneudvalg, at Rønne Havn i Aaret 1931 har været besøgt af følgende Antal Skibe:

Dampskibe	94	med	41490	Netto	Reg.	Tons
Motorskibe	850	»	45850	»	»	»
Sejlskibe	78	»	3975	»	»	»
Lægtene	7	»	1592	»	»	»

I alt 1029 Skibe med 92907 Netto Reg. Tons

Postskibene, Lystfartøjer og Fiskerfartøjer under 6 Netto Reg. Tons ikke medregnede.

Rønne, den 5te Januar 1932.

Ærbødigst

J. C. Larsen,
Havnefoged.

Beretning

over

Rønne offentlige Slagtehus

for Aaret 1931.

I Kalenderaaret 1931 er der aabnet 3 nye Slagterforretninger i Rønne, een i St. Torvegade, een paa Hjørnet af Lille Madsegade og Byledsgade og een paa Hjørnet af Ny Østergade og Voldgade. Der findes ialt 13 Slagtermestre, der driver Butikssalg i Rønne, og een Slagter paa Markjorderne, der væsentlig holder paa Torvet og har Kødsalg fra Vogn paa Landet.

Samtlige Slagtermestre har benyttet Slagtehuset, endvidere har Slagtehuset været benyttet af en hel Del Slagtere fra Landdistriktet og de andre Købstæder, samt Eksportører og Bornholms Exportforening; alle dog kun til Slagtning til Indlandet.

Kreaturerne og Svinene er væsentligst befordret til Slagtehuset pr. Bil; enkelte paa Hestekøretøj og pr. Bane. Jernbanen har i Efteraaret erstattet de løse Ramper med en fast, som har lettet Aflæsningen betydeligt, ligesom Dyrene er mindre udsatte for Uheld under Aflæsningen.

De opstaldede Dyr er blevet fodrede og vandede om Natten, og der er ingen Uheld eller Dødsfald indtruffet under Opholdet i Staldene. Der er ingen smitsomme Sygdomme optraadt under Opstaldningen i Aarets Løb.

I hele Aaret er tilført Slagtehuset følgende Antal Dyr:

157 Heste	(i 1930	191 Heste)
1316 Okser	(i	> 1283 Okser)
2799 Fedekalve	(i	> 2805 Fedekalve)
437 Spædekcalve	(i	> 495 Spædekcalve)
273 Faar og Lam	(i	> 289 Faar og Lam)
265 Søer	(i	> 291 Søer)
2718 Svin	(i	> 1790 Svin).

Ved Klassificeringen blev:

156 Heste stemplet med I. Kl.
1 Hest totalt kasseret for Tuberkulose.
1308 Okser fik I. Kl.
3 — > II. Kl. for Tuberkulose.
1 — > II. Kl. for andre Sygdomme.
2 — blev totalt kasseret for Tuberkulose.
2 — > > > > andre Sygdomme.

- 2798 Fedekalve fik I. Kl.
 1 — blev totalt kasseret for andre Sygdomme.
 432 Spædekcalve fik I. Kl.
 5 — blev totalt kasseret for andre Sygdomme.
 272 Faar og Lam fik I. Kl.
 1 — » II. Kl. (Hundebed).
 215 Søer fik I. Kl. A (Lurmærket).
 50 — » I. Kl. B (blaa).
 2 — » II. Kl. for Tuberkulose.
 7 — » II. Kl. for andre Sygdomme.
 3 — blev totalt kasseret for andre Sygdomme.
 2231 Svin fik I. Kl. A (Lurmærket).
 487 — » I. Kl. B (blaa).
 7 — » II. Kl. for Tuberkulose.
 11 — » II. Kl. for andre Sygdomme.
 1 — blev totalt kasseret for Tuberkulose.
 5 — » » — » andre Sygdomme.

Tuberkulose fandtes hos:

2 Heste	= 1,30 %	(i 1930 = 0,0 %)
42 Okser	= 3,20 —	(— = 6,60 —)
30 Fedekalve	= 1,0 —	(— = 1,10 —)
0 Spædekcalve	= 0,0 —	(— = 0,0 —)
12 Søer	= 4,50 —	(— = 4,80 —)
41 Svin	= 1,50 —	(— = 3,50 —)

Af de to tuberkuløse Heste stammede den ene fra Gaardejer Jensen, Vejrmoelgaard, Aaker, hvorfra der engang tidligere er slagtet en Hest med Tuberkulose; den anden blev nedslaaet som uheldredelig fra Rønne Forsørgelsesgaard. Af de 72 tuberkuløse Hornkvæg stammer de 38 Stk. fra 3 Gaarde i Klemensker Sogn, (Gaardejerne Jensen, Tornbygaard, Lind, Brogaard, og Lind, Simlegaard), som ikke har villet være med til at gøre et Arbejde i Kampen for Kvægtuberkulosen indenfor det bornholmske Landbrug. De resterende 34 Stk. er for største Delen saadanne, som har reageret for en Tuberkulinprøve og derfor er blevet slagtet; saaledes er de 17 tilført Slagtehuset med Dyrlægeforeningens Tuberkulosemærke i højre Øre. For 1 Ko og 9 Kalve er Smittekilden Hønsetuberkulose, idet Tuberkulosen er blevet typebestemt, de tuberkuløse Processer har her været af meget ringe Udbredelse (Hals eller Krøs). Største Delen af de tuberkuløse Dyr har kun haft Tuberkulose i meget ringe Grad (Lungernes Kirtler). 11 Køer og 2 Fedekalve har haft aaben Tuberkulose og var saaledes smittefarlige, deraf 4 Køer med smittefarlig Bør- og Yvertuberkulose, 2 af disse er fra Lind, Simlegaard, Klemensker (den $\frac{9}{2}$ og $\frac{30}{12}$), en Ko er fra Gaardejer Westh, Klintgaard, pr. Lobbæk (Yvertuberkulose $\frac{10}{3}$), og en Ko fra Gaardejer Lund, Puggegaard, Rutsker (Yver- og Børtuberkulose $\frac{18}{11}$). Svinetuberkulosen er med faa Undtagelser Fjerkrætuberkulose, Tuberkulose med ringe Udbredelse i Hals eller Krøs. De under »andre Sygdomme«

opførte, der har medført Nedsættelse i II. Kl. eller Kassation, er væsentlig Yver- og Børsygdomme, undertiden i Tilknytning til Fødsler eller som Følge af ufuldstændig Fødsel, endvidere Fremmed-Legeme-Indigestion, (Søm i Hjertet), Gulsot, Nyrelidelse, Bughindebetændelse, Afmagring, Saar og Konfusioner og meget andet. For Svinenes Vedkommende er »andre Sygdomme« væsentlig Lungebetændelse, Brysthinde- og Hjertesæksbetændelse, Bughindebetændelse, alt i Tilknytning til den smitsomme Svinesyge, endvidere Nysesyge, Gulsot, Skab (som har bredt sig stærkt i de senere Aar), Knuderosen, Benbrud og Stivsyge m. m.

Der fandtes 8 Køer og 1 Kalv tintebefængte, men ingen af de fundne Tinter var levende, saa Kød kroppene blev godkendt.

Iøvrigt har Aaret været godt for Slagtehuset, de stærkt faldende Kødpriser har bevirket et større Kødforbrug og dermed forøget Slagtning, hvilket har haft til Følge, at Slagtehusafgiften i Slutningen af Kalenderaaret kunde nedsættes med rundt regnet 25 % for al Hjemmeslagtning, ligesom der ingen Foderafgift er afkrævet for Opstaldning.

Ligeledes har det været økonomisk muligt at lade opføre et Kulhus ved Staldbygningens østre Gavl, en Bygning, der var haardt tiltrængt. Der er ligeledes i Tilslutning til Kulhuset indrettet et Oplagsrum til Kødkasser og andet lignende.

De vanskelige Afsætningsforhold for Kreaturerne har ligeledes medført en kolossal Tilstrømning af Kødvogne med Kød kroppe fra hele Øen til Rønne Torv, hvoraf mange er slagtet i andre Købstæder og Landkommuner med Kød kontrol. Det er en broget Samling af Hestekøretøjer, Lastbiler, Personbiler (hvor Kødet anbringes paa Sæderne), og Trækvogne, et højst uhygiejnisk Forhold, som der burde rettes paa i flere Retninger. De kasserede Kød kroppe og Slagteaffald samt andet Affald afhentes daglig af Destruktionsanstalten i Nyker.

Gødningen er solgt til en Avlsbruger i Byvängen og afhentes daglig.

Der er ingen Ulykker forefaldet i Aarets Løb, og Driften har gaaet sin Gang uden Forstyrrelser eller Afbrydelse af nogen Art.

Veterinærinspektøren har aflagt 2 Besøg paa Slagtehuset i Aarets Løb og intet fundet at rette, ligesom Fabriksinspektøren har afprøvet Dampkedlen 1 Gang i Aarets Løb.

M. H. t. Slagtehusets økonomiske Drift henvises til Oversigten over »Indtægt og Udgift«.

Rønne, den 10de Maj 1932.

M. Veilbæk,
Stadsdyrlæge.

Indberetning
om
Forandringer i Folkeregistret
for Aaret 1930—31.

I Registret fandtes ved Aarets Begyndelse opført ialt 10598 Personer.

Tilgang:	Antal Personer
1. Fødte	151
2. Tilflyttede fra Indlandet:	
a. Med Flyttebevis fra anden Kommune	1000
b. Optaget uden Flyttebevis	7
3. Tilflyttede fra Udlandet	23
	1181
 Afgang:	
1. Døde	165
2. Fraflyttede med Flyttebevis til anden Kommune i Indlandet	1017
3. Fraflyttede til Udlandet	26
4. Forsvundne Personer	22
	1230
	÷ 49

I Registret fandtes ved Aarets Slutning opført ialt . 10549 Personer.

Folkeregistret i Rønne, den 17de April 1931.

H. Mogensen.

Nykjær.

Indberetning
om
Forandringer i Folkeregistret
for Aaret 1931—32.

I Registret fandtes ved Aarets Begyndelse opført ialt 10549 Personer.

Tilgang:	Antal Personer
1. Fødte	141
2. Tilflyttede fra Indlandet:	
a. Med Flyttebevis fra anden Kommune	998
b. Optaget uden Flyttebevis	4
3. Tilflyttede fra Udlandet	28
	1171
 Afgang:	
1. Døde	155
2. Fraflyttede med Flyttebevis til anden Kommune i Indlandet	896
3. Fraflyttede til Udlandet	13
4. Forsvundne Personer	1
	1065
	+ 106 —

I Registret fandtes ved Aarets Slutning opført ialt 10655 Personer.

Folkeregistret i Rønne, den 13de Maj 1932.

P. Mikkelsen.

Nykjær.

Bornholms Amts Bibliotek.

Beretning om Virksomheden 1ste April 1931—31te Marts 1932.

Udlaansvirksomhed. I Aarets Løb udlaantes ialt 61864 Bind. (1930—31 60387). Udlaanet fordeler sig saaledes:

Udlaant til Voksne:

Rønne By	10813	Faglitt.	23521	Skønlitt.	34334	i alt.		
Enkeltlaanere paa Landet	3210	—	6947	—	10157	—		
Fra Bogkasser	672	—	1132	—	1804	—		
	i alt:		14695	Faglitt.	31600	Skønlitt.	46295	i alt.

Udlaant til Børn:

Biblioteket	1782	Faglitt.	7014	Skønlitt.	8796	i alt.		
Kommuneskolen	196	—	6577	—	6773	—		
	Samlet Udlaan:		16673	Faglitt.	45191	Skønlitt.	61864	i alt.

Udlaanet af Faglitt. til voksne Laanere har udgjort 31,7 % af det samlede Udlaan (1930—31: 30,3 %).

Udenfor Rønne blev der udlaant 22 Bogkasser med tilsammen 662 Bind (410 Faglitt., 252 Skønlitt.).

I Aarets Løb afleveredes 22 Bogkasser.

Af Børnebogsudlaanet er 6773 Bind udlaant gennem Kommuneskolens 5te og 6te Klasser.

Desuden er der gennem Biblioteket udlaant 583 Bind Faglitt. fra andre Biblioteker (1930—31: 512). Der er laant fra Statsbiblioteket i Aarhus: 427. — Det kgl. Bibliotek: 34. — Universitetsbiblioteket: 8. — Kunstindustrimuseet: 21. — Statens Avissamling: 14. — Landbohøjskolen: 19. — Kunstakademiet: 2. — Kunstmuseet: 1. — Det sociale Sekretariat: 34. — Industriforeningen: 7. — Handelshøjskolen: 1. — Silkeborg Centralbibliotek: 1. — Hellerup Centralbibliotek: 3. — Uppsala Universitetsbibliotek: 2. — Lund Universitetsbibliotek 7.

Statens Bibliotekstilsyns Oplysningskontor er forespurgt i 34 Tilfælde.

Til Biblioteker paa Bornholm udenfor Rønne er udlaant 225 Bind (110 Faglitt. 115 Skønlitt.).

Af de fra »Folkebibliotekernes udenlandske Vandrebojsamling« modtagne Bogsæt er udlaant ialt 132 Bind (deraf 53 engelske og 79 tyske).

Laanerantallet. Udlaansafdelingen har i Aarets Løb været benyttet af ialt 2668 Laanere (1930—31: 2654), der fordeler sig saaledes:

	Rønne	fra Landet	i alt
Voksne	1676	586	2262
Børn	366	40	406
i alt:	2042	626	2668

Læsesalen. De voksnes Læsesal har været aaben i 297 Dage og har været besøgt af 24461, hvoraf 2926 Kvinder (1930—31 24316, hvoraf 2610 Kvinder).

Børnelæsesalen har været aaben 198 Dage og har været besøgt af 6851 Børn (1930—31 6680).

Bogbestanden var den 31te Marts 1932 20510 Bind, heraf 13551 Bind Faglitt. og 6959 Bind Skønlitt. Tilvæksten i Aarets Løb var 1521 Bind (989 Faglitt., 532 Skønlitt.). Til Afgang førtes 265 Bind.

Læsesalens Haandbogsamling er 1670 Bind, Tilvæksten 312 Bind. Paa Læsesalen er fremlagt 84 Tidsskrifter og 14 Aviser.

Til Børneafdelingen er købt 233 Bind (36 Faglitt., 197 Skønlitt.). Denne Afdeling tæller nu 1503 Bind.

I Aarets Løb har 21 Studiekredse laant supplerende Litteratur fra Biblioteket. 10 Studiekredse holdt deres Sammenkomster paa Biblioteket.

Arbejdernes Oplysningsforbund har holdt to Kursus for Studiekredsledere paa Biblioteket: det første Lørdag den 10de og Søndag den 11te Oktober under Ledelse af Højskolelærer Otto Jensen, Roskilde Arbejderhøjskole; det andet Søndag den 6te December under Ledelse af Oplysningsforbundets Forretningsfører Chr. Christiansen. Begge Kursus var besøgt af saa mange, som Læsesalen kunde rumme.

Tirsdag den 5te Maj holdt Amtskredsen indenfor Danmarks Biblioteksforening Møde paa Biblioteket, hvor Bibliotekaren gennemgik den nye Bibliotekslov og derefter gennemgik Bøger fra 1930 med særligt Henblik paa Sognebibliotekerne.

Lørdag den 9de Maj udstillede Biblioteket en Samling Børne- og Ungdomsbøger ved et Møde, der afholdtes af »De Unges Idræt«.

Tirsdag den 28de Juli besøgte Biblioteket af ca. 20 Medlemmer af en tysk Ungdomsforening. Bibliotekaren gav en Oversigt over dansk Biblioteksvæsen og foreviste derefter Biblioteket.

Mandag den 5te Oktober talte Bibliotekaren ved Brugsforeningernes Aarsmøde i Rønne og slog til Lyd for, at man skulde tilvejebringe Midler til Indkøb af Andelslitteraturen i Amtsbiblioteket.

Tirsdag den 6te Oktober udstillede Biblioteket Haandbøger og Studiekredsmateriale ved Arbejdernes Oplysningsforbunds Møde om Tilrettelæggelsen af Vinterens Oplysningsarbejde.

Tirsdag den 13de Oktober talte Bibliotekaren om Bibliotekssagen ved Sogneraadforeningernes Aarsmøde.

I Vinterens Løb har der været afholdt forskellige Kursus i Biblioteksbenyttelse og Haandbogskundskab, saaledes for 3 Afgangsklasser fra Kommuneskolen og for Byens Journalister.

Biblioteket har i Aarets Løb modtaget en Del Boggaver, saavel fra Private som fra Institutioner. Biblioteket bringer Giverne sin bedste Tak.

Bibliotekets Bestyrelse bestaar af:

Borgmester Niels Nielsen, Formand,	}	valgt af Biblioteksforeningen.
Lektor Saksø,		
Forretningsfører Fogh, Kasserer,		
Bygmester Dam,	}	valgt af Byraadet.
Redaktør Nielsen,		
Amtsraadsmedlem Chr. Larsen, Allinge,	}	valgt af Amtsrådet.
Amtsraadsmedlem, Folketingsmand		
Koefoed, Aaker,		

Indtil December Maaned 1931 var Sekretær Anthon Hansen Amtsrådet ene Repræsentant i Bestyrelsen. Da Hr. Hansen paa dette Tidspunkt udtraadte af Amtsrådet, udtraadte han dermed af Bibliotekets Bestyrelse, og i Stedet valgtes Folketingsmand Koefoed. Hr. Anthon Hansen har været Amtsrådet Repræsentant i Bestyrelsen siden Bibliotekets Oprettelse i 1920, Hr. Hansen har været en stadig Deltager i Bestyrelsesmøderne, og har været Biblioteket en god Støtte i Amtsrådet. Biblioteket skylder ham Tak for hans mangeaarige Arbejde for dets Fremgang og for den Interesse, han i det hele har vist Bibliotekssagen.

Biblioteksforeningens Bestyrelse, der foruden ovennævnte 3 Medlemmer bestaar af P. A. Larsen og Apoteker K. Th. Jørgensen, holder sine Bestyrelsesmøder sammen med Biblioteksbestyrelsen.

Personalet bestaar af Bibliotekar E. Gøtzsche (ansat $\frac{1}{5}$ 1924) samt Assistenterne Frk. E. Valentiner-Branth (ansat $\frac{1}{9}$ 1926), Frk. Thorborg Pedersen (ansat $\frac{1}{4}$ 1923) og Elev Frk. Esther Larsen (ansat $\frac{1}{9}$ 1931).

Frk. Signe Krogh, der fra 1926 var ansat ved Biblioteket, først som Elev, senere midlertidigt som Assistent, fratraadte sin Stilling 31te August 1931, da Bibliotekets Økonomi ikke kunde bære tre Assistentlønninger.

Fra 1ste Juli 1931 er der tegnet Pensionsforsikring for Bibliotekaren og 1ste Assistenten i Pensions- og Livrenteinstitutet af 1919. Amtsrådet og Rønne Byraad har bevilget et aarligt Beløb til Dækning af Præmien.

Regnskab 1ste April 1931—31te Marts 1932.

	Indtægt.	Kr.	Kr.
Kassebeholdning fra forrige Aar			2782.41
1. Tilskud fra Staten			17400.00
2. — » Bornholms Amt:			
Ordinært		2000.00	
Til Pensionsforsikring		132.00	
		2132.00	2132.00
3. Tilskud fra Rønne Kommune:			
Ordinært		5000.00	
Til Pensionsforsikring		262.22	
Huslejegodtgørelse		5200.00	
		10462.22	10462.22
4. Andre Tilskud:			
Biblioteksforeningen		1000.00	
Rønne Brugsforening		10.00	
Vang —		5.00	
		1015.00	1015.00
5. Katalog- og Kortsalg			847.15
6. Andre Indtægter:			
Personalets Pensionsbidrag		268.92	
Renteindtægt		152.09	
		421.01	421.01
			35059.79

	Udgift.	
1. Lønninger		11878.40
2. Pensionsforsikring		1079.50
3. Bøger:		
Bogkøb	4474.90	
Bogbind	3555.54	
Tidsskrifter	492.90	
Aviser	295.90	
	8819.24	8819.24
4. Rengøring		1006.08
5. Belysning		709.40
6. Opvarmning		500.00
7. Kontorhold, Tryksager, Telefon		1162.16
		25154.78
	Overføres	25154.78

	Overført	Kr.	Kr.
			25154.78
8. Inventar			697.35
9. Porto			524.54
10. Husleje			5200.00
11. Diverse:			
Vedligeholdelse og Reparation	153.70		
Repræsentation og Rejsegodtgørelse	292.65		
Annoncering	83.65		
Forsikring og Kontingenter	94.64		
Forskelligt	11.45		
			<u>636.09</u>
			32212.76
	Kassebeholdning		<u>2847.03</u>
			<u>35059.79</u>

Status pr. 31te Marts 1932.

Kassebeholdning	2847.03	Nettoformue	117247.03
Inventar	14000.00		
Bøger ÷ Afgang + Tilgang	100000.00		
Katalogmateriale	<u>400.00</u>		
	<u>117247.03</u>		<u>117247.03</u>

Budget 1932—33.

	Indtægt.	Kr.
1. Kassebeholdning		2850.00
2. Tilskud fra Staten		14256.00
3. — » Rønne Kommune		10200.00
4. — » Bornholms Amt		2000.00
5. — » Biblioteksforeningen		1000.00
6. — » Amt og Kommune til Pensionsfor- sikring		394.00
7. Personalets Bidrag til Pensionsforsikring		358.00
8. Katalogsalg og Bøder		700.00
9. Andre Indtægter		<u>150.00</u>
		<u>31908.00</u>

Udgift.

1. Lønninger	11884.00
2. Pensionsforsikring	1066.50
3. Bøger	5752.50
4. Tidsskrifter og Aviser	775.00
5. Rengøring	1000.00
6. Belysning	700.00
7. Opvarmning	500.00
8. Kontorhold, Tryksager og Telefon	750.00
9. Inventar	250.00
10. Porto	530.00
11. Leje af Lokaler	5200.00
12. Diverse	700.00
13. Kassebeholdning	2800.00
	<hr/>
	31908.00

Bemærkninger til Budgettet.

Indtægt.

1. Det er nødvendigt at have en Kassebeholdning af denne Størrelse, da 1ste Rate af Statstilskudet først udbetales medio August. Bibliotekets månedlige Udgift til Lønninger o. l. er ca. 1300 Kr.; i Finansaarets første fem Maaneder medgaar der altsaa ca. 6500 Kr. hertil, og til Bestridelse heraf haves følgende Indtægter.

Kassebeholdningen	2800 Kr.
Amtstilskud (udbetales som Regel 1ste Juni)	2000 —
Kommunens Tilskud for 1ste Halvaar	2500 —
	<hr/>
	7300 Kr.

Der bliver altsaa 800 Kr. til Afholdelse af andre Udgifter (Bogkøb etc.).

2. Statstilskudet for 1932—33 beregnes ifølge Biblioteksloven af $\frac{31}{3}$ 1931 efter Regnskabet for 1930—31. De statstilskudsberettigende Indtægter paa dette Regnskab var:

Tilskud fra Rønne Kommune	10200 Kr.	
— » Bornholms Amt	2000 —	
— » Biblioteksforeningen	2500 Kr. Da Foreningens Tilskud for 1931—32 kun var 1000 Kr. beregnes Statstilskudet ifølge Lovens § 5 kun af dette Beløb	1000 —
	<hr/>	
	13200 Kr.	

Statstilskudet andrager da:

Grundtilskud 80/100 af 13200	10560 —
Centraltilskud $\frac{1}{2}$ af 10560	5280 —
	<hr/>
	15840 Kr.

Overføres 15840 Kr.

	Overført 15840 Kr.
Paa Finansloven 1932—33 er Tilskudene til Bibliotekerne nedsat med 10 % altsaa fragaar	1584 —
	<u>14256 Kr.</u>

3. Kommunens Tilskud beregnes saaledes:

Kontant Tilskud	5000 Kr.
Lejeværdi af Lokalerne	5200 —
	<u>10200 Kr.</u>

4. Ved Amsraadets første Behandling af Bibliotekets Ansøgning om Tilskud for 1932—33 blev der bevilget det sædvanlige Beløb, 2000 Kr. Ved 2den Behandling i Marts Maaned blev der stillet Forslag om 50 % Nedsættelse til 1,000 Kr. Sagen blev ikke færdigbehandlet, men udsattes til næste Møde i Juni Maaned 1932.

5. Biblioteksforeningen har pr. 31te Marts 1932 407 Medlemmer (Fremgang i Aarets Løb 45), der ialt har betalt 914 Kr. i Medlemsbidrag. Af de 407 Medlemmer er 92 bosat udenfor Rønne.

6. Kommunen 262 Kr.
Amtet 132 —

7. Bibliotekaren 5 % af 4,920 246 Kr.
1ste Assistent 5 % » 2,250 112 —

8. Disse Indtægter fordeler sig paa Regnskabet 1931—32 saaledes:

972 Bøger reserverede (à 10 Øre)	Kr. 97.15
1757 Bøder for Overskridelse af Udlaanstiden à 25 Øre —	439.25
1176 Laanerkort à 10 Øre	— 117.60
Salg af Kataloger	— 142.40
Diverse (Erstatninger for beskadigede Bøger o.l.)	— 50.75
	<u>Kr. 847.15</u>

Udgift.

Lønninger pr. 1ste April 1932.

1. E. G. (Bibliotekar).	Grundløn	4200 Kr.
	Alderstillæg	720 —
	Stedstillæg	432 —
	Reguleringstillæg	450 —
		<u>5802 Kr.</u>
E. V.-B. (1ste Assistent)	Grundløn	2250 Kr.
	Stedstillæg	432 —
	Reguleringstillæg	130 —
		<u>2812 Kr.</u>
Th. P. (2den Assistent)	Grundløn	1722 Kr.
	Stedstillæg	432 —
	Reguleringstillæg	126 —
		<u>2280 Kr.</u>

E. L. (Elev). 600 Kr. Stiger fra 1ste September 1932 til 960 Kr.

Bydreng 180 Kr.

5. Rengøringskonen lønnes med 70 Kr. pr. Maaned. Restbeløbet medgaar til Rengøringsmidler.

8. Kontorhold	150 Kr.
Tryksager:	
Katalogmateriale	300 Kr.
Blanketter o. l.	150 —
	450 —
Telefon	125 —
	725 Kr.

9. Der foreslaas anvendt 250.00 Kr. fordelt saaledes:	
Reoler i Studiekredsværelset ca.	100 Kr.
Bord og Reol i Læsesalsmagasin	35 —
Reol til store Bøger	25 —
Korrespondancetænding v. Opgang til	
1ste Sal ca.	7 —
Lampesteder v. Reoler i Læsesalen ca.	15 —
1 Skraldespand	12 —
Diverse	56 —
	250 Kr.

Rønne, i April 1932.

E. Gøtzsche.

Rønne kommunale Elektricitetsværk.

I Elektricitetsværkets 22. Driftsaar er Produktionen steget med 11,45 %. Salget af Elektricitet til Belysning i Byen er steget med 1,66 %, til Motorer med 16,39 % og efter Boligtarif med 55,17 %, ialt er der i Byen et Salg paa 847,268 kWh mod 770,163 kWh Aaret før.

Salget af Vekselstrøm er steget med 16,32 % til 1,028,502 kWh.

Paa Centralen er Højspændingscellen for Overspændingsbeskyttelsen bygget om, idet det gamle Overbeskyttelses anlæg er fjernet og erstattet af en Siemens Slukkespole.

I Byen er Fordelingsnettet udvidet med 305 m 2×25 mm² Ledning fra Aakirkebyvej til Curds Lund, der er ført 300 m 3×25 mm² Ledning gennem Kajstræde, til disse 2 Anlæg er brugt gammel Kobbertraad. Til Harbohusene er bygget 1,242 m 3-Leder Ledning og til Byvangen er bygget 325 m 3×16 mm² Ledning.

Der er justeret 312 Maalere.

I Oplandet er Vandværkets Transformatorstasjon udvidet fra 15 KVA til 30 KVA, der er opsat Linieafbrydere paa Masterne Nr. 228 og 408. Højspændingsselskabet har bekostet Opsætning af en Linieafbryder i Stikledningen til Hasle.

I Sæne er Ledningsnettet udvidet med 210 m 3×25 mm² Ledning til Hotel Hammershus.

Iøvrigt henvises til omstaaende Regnskab og Beretning.

Rønne i September 1932.

K. Schmidt.

Elektricitetsværkets Formue.

	Anlægssum		Tilgang 1931-32	Anlægs- sum 31/3 1932	Bogført Værdi				
	1910	1/4 1931			1/4 1931	Afgang	%	Tilgang	31/3 1932
Grund	6050.00	17030.89		17030.89	17000.00				17000.00
Bygninger og Fundamenter	47548.48	225589.89		225589.89	206850.00	3150.00	1,5		208700.00
Maskiner og Dynamoer	73576.13	716438.86		716438.86	484500.00	25500.00	5		459000.00
Akkumulatorbatteri	16084.00	22891.81		22891.81	14400.00	1600.00	10		12800.00
Tavleanlæg: Lavspænding	10000.00	19500.00		19500.00	13870.00	730.00	5		13140.00
Højspænding		111355.40	3887.97	115243.37	79230.00	4170.00	5		75060.00
Ledningsnet og Stikledninger	84020.61	218796.66	4133.67	222930.33	156390.00	8610.00	5		147780.00
Maalere og Maalerbrædder	49333.00	179438.34	5541.29	184979.63	123500.00	6500.00	5		117000.00
Ledningsnet i Oplandet: Højspænding		266618.11	1882.21	268500.32	146892.25	7751.56	5		139140.69
Lavsp. + Maalere		130538.45	560.00	131098.45	100150.39	5508.39	5		94642.00
Værktøj, Inventar og Kran	6238.63	47257.74	2015.34	49273.08	33011.19	3870.10	10		29141.09
Fjernopvarmningsanlæg		86057.42		86057.42	83092.14	6367.92	7,5		76724.22
Ingeniørhonorar	14500.00	48254.68		48254.68	33641.24	3944.00	10		29697.24
Andre Udgifter	12831.67	79450.21		79450.21	55520.00	6510.41	10		49009.59
	320182.52	2169218.46	18020.48	2187238.94	1548047.21	84212.38			1463834.83

132

Fornyelsesfonden: 1. April 1931: 6100 Kr. 50 Ø.
Tilgang: 1931—32: 23899 — 50 —
Fornyelsesfonden: 31. Marts 1932: 30000 Kr. 00 Ø.

Elektricitetsværkets Gæld.

1. April 1931 1129583 Kr. 74 Ø.
31. Marts 1932 1048876 — 21 —

Transformatorstationerne.

Navn	Nr.	K V A	I Drift	Installerede			Maalere			Fordelingsledn.		Leverede kWh.	
				Lampe- steder	H. K.	K. W.	Lys	Kraft	Ialt	km	Tons	1930-31	1931-32
Vandværket . . .	5	30	17/4 1923	32	35,5	32,9	2	3	5	2,53	1,69	54028	98395
St. Almegaard . .	1	30	15/12 1924	80	32,0	31,2	1	1	2			2644	2461
Svalhøj	6	60	10/12 1925	550	142,5	144,7	20	12	32	9,74	6,87	10054	9080
Vestermarie . . .	11	100	10/12 1925	2618	348,2	391,9	160	43	203	32,93	29,78	34340	35020
Aarsballe	10	100	20/12 1925	1523	410,0	414,7	73	48	121	23,2	20,08	32840	32240
Klemensker . . .	7	100	22/12 1925	2236	434,3	458,0	146	50	196	27,6	24,95	42170	44350
Hasle	8	60	10/8 1926	3773	78,5	183,8	321	22	343	7,4	5,79	29780	35290
Nylars 1	12	100	18/8 1926	1222	157,5	178,4	78	19	97	20,14	16,78	15090	15440
Nylars 2	13	100	18/8 1926	953	276,5	277,5	43	28	71	18,23	16,42	17590	18850
Klippeløkken . .	2	100	21/12 1926		171,0	2)158,9			1			76244	85330
Poulsker EV. . . .	17	1)136	22/12 1926			97,0			1			8636	9000
Saxebro	14	100	18/11 1927	727	168,0	173,0	26	19	45	17,4	15,31	13370	15220
Egeby 2	16	60	5/12 1927	677	148,0	153,5	34	15	49	13,48	8,56	12676	12884
Egeby 1	15	30	14/12 1927	225	51,0	52,7	11	7	18	7,27	5,11	1954	2006
Hammeren 1 . . .	9	250	10/5 1928		464,0	417,6			1			339000	393800
Stubbeløkken . .	3	40	17/9 1928		110,5	99,5			1			3265	12493
Rabekkeværket . .	4	1)136	20/9 1928			94,0			1			89990	89090
Nyker EV.	19	1)136	4/2 1929	1432	200,0	223,0	87	28	115	13,67	7,58	30200	26954
Hammeren 2 . . .	9	10	3/7 1929	276	18,7	25,1	6	2	8	1,21	1,02	2762	4522
Rutsker	20	10	15/12 1929	164	3,0	7,6	6	1	7	1,02	0,23	850	1250
Allinge	21	40	18/12 1929	2125	18,5	80,4	132	18	150	3,19	2,43	21400	25500
Torneværket . . .	18	60	4/4 1930		88,3	79,5			2			35856	40618
Sandvig	22	30	27/4 1930	1830	10,5	64,4	127	7	134	2,98	1,97	11140	14130
Simblegaard . . .	23	30	2/3 1931	118	47,0	45,8	1	2	3			529	8760
	23	1848		20561	3413,5	3885,1	1274	327	1606			886404	1032683

1) Er Ensretteranlæg.

2) Heri 5,0 K.W. til Varmeovne.

1 Lampested = 30 Watt, 1 H. K. = 900 Watt.

Driftsrapport for 1931—32 (22. Driftsaar).

Maaned	Maskintimer for							Brændselsforbrug			Produktion				Produktion pr. Døgn	
								kg Olie		m ³ Gas	Jævnstrøm		Vekselstrøm		pr. Døgn	
	I	II	III	IV	V	Omf.	Værk	pr. Md.	pr. kWh	pr. Md.	Olie	Gas	Gen.	Omf.	Største	Mindste
April . . .	1 ⁵⁰	10 ²⁵		377 ⁴⁵	350 ⁵⁵		720	54063	0,324		68111		98350		7330	2200
Maj	4 ⁵⁵	58 ⁰⁵		522 ⁴⁰	226 ⁵⁵		744	55017	0,325		64288		104980		7090	1850
Juni	16 ¹⁵	92 ³⁵		527 ²⁰	200 ⁰⁰		720	54288	0,320		70497		99150		6690	2000
Juli	108 ⁰⁵	36 ²⁵		573 ⁴⁵	202 ³⁰		744	62550	0,317		83567		113760		7397	2330
August . . .	137 ⁴⁵	44 ¹⁵		623 ⁴⁵	115 ⁴⁰		744	57008	0,315		78678		102300		7700	2300
September .	9 ²⁰	0 ³⁰		340 ¹⁵	392 ³⁵		720	64040	0,307		88773		119830		7980	2740
Oktober . .		4 ³⁰		322 ¹⁵	426 ²⁵		739 ³⁵	67598	0,301		105708		118360		8560	2829
November .				334 ⁴⁵	397 ⁴⁵		720	68560	0,300		109400		118600		9060	3370
December .		15 ⁴⁰		416 ⁰⁰	339 ⁰⁰		744	71973	0,306		123673		111360		9846	3420
Januar . . .	11 ⁰⁰	42 ⁰⁰		557 ⁵⁰	191 ⁰⁰	0 ³⁰	744	57277	0,310		110305		74460	60	7190	3200
Februar . .	30 ⁵⁵	96 ⁴⁰		606 ⁴⁵	93 ⁵⁰	2 ⁴⁵	696	56110	0,312		89486		90350	70	7350	2970
Marts . . .	6 ¹⁵	28 ¹⁰		447 ¹⁰	307 ⁴⁵		744	54796	0,314		83947		90600		7089	2430
	326 ²⁰	429 ¹⁵		5650 ¹⁵	3244 ²⁰	3 ¹⁵	8779 ³⁵	723280	0,312		1076438		1242100	130	9846	1850

Forbrug af Smøreolie 4102 kg = 1,77 gr pr. kWh
Forbrug af Tvist 348 kg.

Maaned	Største Belastn. K. W.			Akkumulator- batteriet		Værkets Forbrug kWh.		kWh afgivet til Ledningsnettet			Salg i kWh.					
	Jævn- strøm	Veksel- strøm	Værk	Ladn. Amp.Tm.	Afladn. Amp.Tm.	Lys	Kraft	Jævnstr.	Vekselst.	Ialt	Jævnstrøm				Veksel- strøm	Jævn- og Vekselst.
											Lys	Kraft	Boligt. ogVarme	Ialt		
April . . .	360	420	600	5370	4810	511	2342	54330	97375	151705	22328	24308	1762	48398	83996	132394
Maj . . .	275	440	670	8600	6910	441	2468	49850	103940	153790	3784	66348	166	70298	86296	240123
Juni . . .	250	400	614	5460	4880	431	2494	56100	98165	154265					83529	
Juli . . .	290	460	680	10330	8900	458	2750	66970	112630	179600	61073	72912	4264	138249	91836	321135
August . .	300	440	660	9740	8700	487	2551	61740	101295	163035					91050	
September	350	500	750	5230	4580	610	2767	70740	118645	189385	75834	64137	4927	144898	101332	344210
Oktober .	400	500	760	6020	5030	812	2975	86210	117185	203395					97980	
November .	440	470	810	4220	3280	990	2640	91240	117410	208650	111705	52120	7554	171379	105640	366121
December .	540	550	934	6610	5360	1132	2849	104660	110260	214920					89102	
Januar . .	440	260	640	7250	6450	1113	2756	92560	74460	160020	85800	124740	7296	217836	57097	348886
Februar . .	385	420	630	10340	9220	863	2479	72310	89450	161760					73953	
Marts . . .	371	460	655	7460	6450	773	2449	67030	89700	156730	25000	28000	1700	54700	70872	125572
	540	550	934	86630	74570	8621	31520	873740	1231515	2105255	385524	432565	27669	845758	1032633	1878441

Byen Transform. Taarne

Forbrug i Installationerne 847268 1032683 kWh.
Tab i Ledningsnet og Transformatorer 26472 198332 —

Afgivet fra Værket 873740 + 1231515 = 2105255 kWh.
Forbrug paa Værket 41291 —
Tab paa Værket 171992 —

Produktion 2318538 kWh.

Virkningsgrad af Centralen 92,6 %
— > Ledningsnet i Byen 97,0 —
— > Højspændingsnet og Transform. 83,9 —
Samlet Virkningsgrad 80,9 —

Sammenligning mellem Driftsaarene
1930—31 og 1931—32.

	1930-31	1931-32	Forøgelse			1930—31	1931—32	Forøgelse	
			i alt	i %				ialt	i %
Installeret Maskinkraft . . . H. K.	2250	2250			Produktion kWh.	2080406	2318538	238132	11,45
> Motorgenerator K. W.	75	75			Største Døgnproduktion >	8509	9846	1337	15,7
> Akkumulatorbatteri >	78	78			Mindste >	1673	1850	177	10,55
Fødekabernes Længde . . km	5,26	5,26			Værkets Forbrug til Lys >	7646	8621	975	11,28
Luffødekabels Længde . . >	0,55	0,55			Do. til Kraft og Signalanlæg >	31296	32670	1374	4,4
Fordelingsnettets Længde . . >	30,06	32,23	2,17	7,23	Afgivet Energi:				
> Kobbervægt Tons	23,20	24,29	1,09	4,71	Jævnstrøm kWh.	797110	873740	76630	9,62
Antal Stikledninger	2446	2529	83	3,39	Vekselstrøm >	1073235	1231515	158230	14,73
Højspændingskabel . . . km	1,29	1,29			Ialt >	1870395	2105255	234860	12,55
Højspændingsluftledning . . >	73,71	73,71			Forbrug:				
Antal Transformatorer	21	21			Byen, Gadebelysning . kWh.		1510		
> Ensrettere	3	3			> Belysning >	380699	348153	6335	1,66
Transformat. saml. Størrelse K.V.A.	1833	1848	15	0,82	> Belysn.e.Dobbelttarif >		37371		
Installationernes Størrelse:					> Boligtarif og Varme >	17832	27669	9837	55,17
Jævnstrøm					> Kraft >	371632	432565	60933	16,39
Lys, 1 Lampested = 40Watt KW	1318,7	1398,4	79,7	6,05	Jævnstrøm ialt >	770163	847268	77105	10,01
Kraft, 1 H. K. = 900 Watt. >	1393,6	1459,0	65,4	4,68	Vandværket >	54028	98300	44272	82,1
Varme >	62,9	88,4	25,5	40,06	Oplandets Transformf. >	215779	266864	51085	23,67
Ialt >	2775,2	2945,8	170,6	6,15	Egne Forbr.: Lys >	7751	8298	542	6,98
Vekselstrøm					Kraft >	23560	24714	1154	4,92
Lys, 1 Lampested = 30Watt KW	597,2	616,8	19,6	3,29	1) Elektricitetsværker . . >	38836	9000	÷ 29836	÷ 76,8
Kraft, 1 H. K. = 900 Watt. >	2920,0	3072,2	152,2	5,22	Industri >	544355	621331	76976	14,14
Ialt >	3517,2	3689,0	171,8	4,88	Vekselstrøm ialt >	884309	1023502	144193	16,32
Jævn- og Vekselstrøm, ialt . >	6292,4	6634,8	342,4	5,45	Jævn- og Vekselstrøm ialt >	1654472	1875770	221298	13,38
Maalere i Byen:					Benyttelsestid f. Belysn.i.Byen Tm.	288,4	272,5	÷ 15,9	÷ 5,52
Lys	3041	3145	104	3,42	> f. Motorer >	266,6	296,5	29,9	11,21
Kraft	308	320	12	3,89	> ialt >	277,6	237,1	9,5	3,42
Varme	29	34	5	17,25	Saml.Udgifter pr.prod. kWh. Øre	15,02	13,06	÷ 1,96	÷ 13,05
Ialt	3378	3499	121	3,69	> — > solgt >	18,89	16,18	÷ 2,71	÷ 14,36
Maalere i Oplandet:					Gennemsnitspris >	23,59	20,75	÷ 2,84	÷ 12,04
Lys	1230	1274	44	3,58	Gennemsnitspris pr. kg Olie >	8,47	6,39	÷ 2,08	÷ 24,53
Kraft	308	327	19	6,17	Værkets Udnyttelsesgrad . . %	15,83	17,64	1,81	11,42
Ialt	1545	1606	61	3,95	— Benyttelsestid . Tm.	2506,5	2432,2	÷ 24,3	÷ 0,97

1) Nyker er overført til Oplandets Transformatorforeninger.

	1930—31	1931—32
Største Jævnstrømsbelastning . .	520 K.W. ^{23/12} 1930, 16 ⁴⁰	540 K.W. ^{8/12} 1931, 16 ³⁰
> do. i % af Inst.	18,75	18,30
> Vekselstrømsbelastn.	500 K.W. ^{13/12} 1930, 15 ³⁰	550 K.W. ^{1/2} 1931, 14 ⁰⁰
> Belastn. paa Centralen	830 > ^{15/12} 1930, 15 ⁰⁰	934 > ^{8/12} 1931, 15 ⁴⁵
Middeltal af de 4 højeste Vekselstr. belastn.	404,9	456,6 >

Rønne Gasværk.

Driftsberetning for Aaret 1931—32.

Kul.

Beholdning ved Aarets Begyndelse	543766 kg
Tilgang i Aarets Løb	4395886 —
	Tilsammen 4939652 kg
Forbrug i Aarets Løb	3534424 —
	Beholdning ved Aarets Slutning 1405228 kg

Bemærkninger: Kulmærke: Marley Hill Cooking. Pris pr. Ton Kr. 22,70.

Gasproduktion.

Hovedmaaler viste ved Aarets Slutning	1129800 m ³
» » » » Begyndelse	39600 —
Produceret i Aarets Løb	1090200 m ³
Beholdning ved Aarets Begyndelse	2700 m ³
» » » Slutning	3000 —
Merbeholdning ved Aarets Slutning	÷ 300 —
Gasforbrug i Aarets Løb	1089900 m ³

Bemærkninger: I ovenstaaende Gasproduktion er tilført 2 % Luft.

Gasforbrug.

Kogegas har indbragt Kr. 154395,09 = 20 Ø. pr. m ³ 770982 m ³	70,74 %
Varmegas - — » 5609,80 = 10 » » » 56098 »	5,14 »
Motorgas - — » 12577,48 = 12,1 » » » 96928 »	8,90 »
Gadebelysning — » 14703,75 = 15 » » » 98025 »	9,00 »
Værkets Forbrug	39125 » 3,59 »
Svind	28742 » 2,63 »
	Tilsammen 1089900 m ³ 100 %

Bemærkninger: Samlet Gassalg = 1022033 m³ til i alt Kr. 187286,12.
 Pris pr. udsendt m³ = 17,08 Øre.
 Pris pr. solgt m³ = 18,3 Øre.

Gasprisen har hele Aaret været:

Kogning	20 Ø. pr. m ³
Industribrug	15 » » » (÷ Rabat)
Opvarmning	10 » » »
Elektricitetsværket	5 » » »

Koks.

Beholdning ved Aarets Begyndelse	710 hl
Produceret i Aarets Løb	62205 »

Tilsammen 62915 hl

Afgang i Aarets Løb:	% af Produktionen	De udkørte Koks, som gik gennem Knuser, har givet %
a. Underfyring	17103 hl	25,6
b. Lokaler, Folkene o. lign.	85 »	
c. Salg, hele	157 »	
» knuste	35224 »	78,6
» Nødde	} 5353 »	10,5
» smaa		
» Smuld		
d. Tab ved Knusn. og Maaling ca. 4923 »		10,9
	62845 hl	100

Beholdn. v. Aarets Slutn. 20 hl knuste + 50 hl smaa 70 hl

Kokslageret regnes til: Knuste Koks Kr. 1,80 pr. hl
Smaa » » 0,60 »

Kokspris: hele pr. hl Kr. 1,60.	Vægt pr. hl hele	40 kg
» knuste » » 1,80.	» » knuste	43 »
» Nødde » » } 0,80.	» » Nødde }	48 »
» smaa » »	» » smaa	
» Smuld » »	» » Smuld	

Salget af Koks har indbragt Kr. 64834,60 = Kr. 1,59 pr. hl i Gennemsnit.

Tjære.

Beholdning ved Aarets Begyndelse	116401 kg
Produceret i Aarets Løb	147200 »

Tilsammen 263601 kg

Afgang: Salg: Raa Tjære	22844 kg
Centrifugeret Tjære	12065 »
Destilleret Tjære	121725 »
	156634 »

106967 kg

Modtaget fra Nexø Gasværk 4000 »

Beholdning ^{31/3} 1932 110967 kg

Salget af Tjære har indbragt Kr. 12671,89 = 8,0 Øre pr. kg i Gennemsnit.

Lager af Tjæretønder pr. ^{31/3} 32: 152 Stk. Jerntønder à Kr. 20,00.
60 » Trætønder à » 2,00.
45 » Jerntønder à » 4,00.

Tjærebeholdning regnes til 8 Øre pr. kg.

Rensemasse.

Beholdning ved Aarets Begyndelse	28000 kg
Tilgang i Aarets Løb	60000 »
	<hr/>
	Tilsammen 88000 kg
Afgang i Aarets Løb	43000 »
	<hr/>
Beholdning ved Aarets Slutning	45000 kg

Rensekasser skiftet 16 Gange.

Rensemasse regnes til Kr. 33,00 pr. Ton.

Ovndriften.

I Drift var Ovn I i 19 Døgn.

» » » II i 366 »

» » » III i 0 »

» » » IV i 366 »

I alt 751 Ovndøgn.

Antal Ladninger i Aarets Løb 20692.

I Drift 14 Retorter i 14 Døgn.

» 15 » i 46 »

» 16 » i 287 »

» 24 » i 19 »

I alt 5934 Retortdøgn.

Antal Retorter udbrændt 128.

Gadebelysningen.

89-181-331 Stk. Lygter opadbrændende i 1649	Timer 54312,57 m ³
3-89-181 » Natlygter i 2143 ³ / ₄	» 24986,16 »
1 a 2 a 3 a 4 a 5 » Lygter ved Gadearbejde i 878 ¹ / ₄	» 274,26 »
indtil 331 » Vaageblus i 366	Døgn 18450,03 »
	<hr/>
	Forbrug i alt 98022,25 m ³

Der fandtes i alt 331 Stk. Gadelygter. Disse blev forsynet med 1416 Næt, 15 Glas, 17 Dørglas, 20 Sideglas, 15 Bundglas.

Gasmaalere.

	Alm. Maalere	Automat- maalere
Ved Aarets Begyndelse fandtes i Brug	3027	169
Opsat i Aarets Løb	302	70
	<hr/>	<hr/>
	Tilsammen 3329	239
Nedtaget i Aarets Løb	288	20
	<hr/>	<hr/>
Ved Aarets Slutning i Brug	3041	219
	<hr/>	<hr/>
	= 3260	

Forbrug af Elektricitet 8140 kWh

Vand 3455 m³

Stikledninger.

Ved Aarets Begyndelse	2679 Stk.
Tilgang i Aarets Løb	25 »
Tilsammen	2704 Stk.
Afgang i Aarets Løb	0 »
Ved Aarets Slutning	2704 Stk.

Hovedledninger.

Tilgang med 230 m 100 mm Rør fra Søndre Villavej over Sygehusets Grund, 20 m 75 mm Rør i Vejen ved Forsørgelsesgaarden og 241 m 75 mm Rør i Vejen ved Lille Sejersgaard.

Gasmotorer.

Ved Aarets Begyndelse	9 Stk. med i alt	93 HK.
Tilgang i Aarets Løb	0 » » »	0 »
Tilsammen	9 Stk. med i alt	93 HK.
Afgang i Aarets Løb	2 » » »	7 »
Ved Aarets Slutning	7 Stk. med i alt	86 HK.

Gennemsnitstal.

Kulforbrug i Døgnet	9657 kg	
Gasproduktion i Døgnet	2978 m ³	
» pr. Retort i Døgnet	183,7 »	
» pr. Ladning	52,2 »	
Kulforbrug » »	170,8 kg	
Gasudbytte pr. 1000 kg Kul	308,5 m ³	
Koksudbytte » » »	704,1 kg	70,14 %
Underfyr » » »	193,5 »	19,14 %
Tjære produceret » » »	41,8 »	
Ammoniakvand » » »	0 Lit.	
Vægt pr. hl hele Koks	40 kg	
Største Døgnforbrug Torsdag d. 24/12	5320 m ³	
Mindste do. Mandag d. 6/7	1850 »	

Rønne Gasværk, den 10de September 1932.

J. Stibolt.

Rønne Vandværk.

Driftsberetning for Aaret 1931—32.

Oppumpet Vand.

Buldregaard Pumpestation	151800 m ³
Elleby —	144700 —
Sursænke —	194700 —
Curdts' Lund —	139900 —
Ialt fra alle Pumpestationer	<u>631100 m³</u>

Maskindriften.

Buldregaard Pumpestation.

Elektromotor	4892 Timer oppumpet	139550 m ³
Petroleumsmotor	0 — —	0 —
Vindmotor	593 — —	12250 —
Ialt	<u>5485 Timer oppumpet</u>	<u>151800 m³</u>

Gennemsnitlig Pumpetid pr. Døgn 15 Timer.

Elleby Pumpestation.

Elektromotor	5178 Timer oppumpet	129100 m ³
Hævertledning	3606 — uden Pumpning	15600 —
Ialt	<u>8782 Timer oppumpet</u>	<u>144700 m³</u>

Gennemsnitlig Pumpetid pr. Døgn 14,2 Timer.

Sursænke Pumpestation.

Elektromotor	<u>3908 Timer oppumpet</u>	<u>194700 m³</u>
------------------------	----------------------------	-----------------------------

Gennemsnitlig Pumpetid pr. Døgn 10,7 Timer.

Curdts' Lund Pumpestation.

Elektromotor 4993 Timer oppumpet 139900 m³

Gennemsnitlig Pumpetid pr. Døgn 13,6 Timer.

Trykforhøjeranlæg.

Elektromotor 3599 Timer Fra 7—17

Gennemsnitlig Pumpetid pr. Døgn 10 Timer.

Drivkraft m. m.**Elektricitet.**

Buldregaard Pumpestation	Motor	24403 KWH à 8 Ø.	= Kr.	1952,24
—	Lys	76 — » 8 —	= —	6,08
Elleby	Motor	9916 — » 8 —	= —	793,28
Sursænke	—	27465 — » 8 —	= —	2197,20
Curdts' Lund	—	41730 — » 8 —	= —	3338,40
Trykforhøjer-Anlæg . . .	—	36540 — » 8 —	= —	2923,20
<u>Ialt 140130 KWH à 8 Ø. = Kr.</u>				<u>11210,40</u>

Petroleum	70 kg = Kr.	16,80	Behold. 23 kg à 24 Ø. = Kr.	5,52
Smøreolie	94 —	51,70	— 36 — » 55 —	19,80
Twist	20 —	18,40	— 33 — » 92. —	30,36
<u>Ialt Forbrug Kr.</u>				<u>86,90</u>
				<u>Beholdning Kr. 55,68</u>

Udgifter til Kraft og Olie pr. m³ oppumpet Vand.

Buldregaard	{	Elektromotor	ca. 1,4 Ø. pr. m ³	}	Tilsammen 1,28 Ø. pr. m ³
		Petroleumsmotor »	0 — —		
		Vindmotor	» 0 — —		
Elleby	{	Elektromotor	» 0,61 — —	}	Tilsammen 0,55 — —
		Hævertledning	» 0 — —		
Sursænke:		Elektromotor	» 1,13 — —		= 1,13 — —
Curdts' Lund:		—	» 2,4 — —		= 2,4 — —
Trykforhøjer:		—	» 0,6 — —		= 0,6 — —
I alt Udgift til Kraft og Olie pr. m ³ oppumpet Vand = 1,79 Ø.					
Samlede Driftsudgifter pr. m ³ oppumpet Vand = 17,5 Ø.					
Samlede Udgifter til Drivkraft i Aarets Løb Kr. 11297,30					
Samlede Driftsudgifter i » » Kr. 110032,43					

Forbrugere.

Ved Aarets Begyndelse fandtes	3229 Forbrugere
Tilgang i Aarets Løb	55 »
Afgang i Aarets Løb	20 »
Ved Aarets Slutning fandtes	<u>3264 Forbrugere</u>

Haner og W. C.

	Haner efter Assurance	Andre Haner	W. C.
Ved Aarets Begyndelse	2920	1810	1143
Tilgang i Aarets Løb	43	168	68
Afgang i Aarets Løb	15	19	6
Ved Aarets Slutning	<u>2948</u>	<u>1959</u>	<u>1205</u>

Den $31/3$ 1932 fandtes 166 Stk. Haner efter Opmaaling til ialt 39089 m².

Maalere.

Ved Aarets Begyndelse	204 Stk. Maalere
Tilgang i Aarets Løb	15 —
Afgang i Aarets Løb	8 —
Ved Aarets Slutning	<u>211 Stk. Maalere</u>

Hovedledninger.

Herunder er ingen Tilgang at opføre.

Stikledninger.

Ved Aarets Begyndelse	2504 Stk.
Tilgang i Aarets Løb	22 »
Afgang i Aarets Løb	1 »
Gamle omlagt i Aarets Løb	7 »
Ved Aarets Slutning	<u>2525 Stk.</u>

11 Anboringer i Aarets Løb.

Rønne Vandværk, den 10de September 1932.

J. Stibolt.

I Løbet af Aaret 1931 er der ved Vandværket udført følgende større Arbejder:

Beholdere og Filtre ved Torneværket.

Trykforhøjeranlægget blev gjort færdigt og indsat i daglig Drift den 1ste April.

Man har anskaffet en ny Sandvaskemaskine til Filtrene for at kunne vaske baade det nye og det brugte Sand, saaledes at man for Fremtiden kan spare paa Anskaffelse af nyt Filtersand. Maskinen er lavet paa Gasværkets Værksted.

Filtrene blev forsynet med nyt Grus, som blev leveret af J. P. Kaas, Svaneke. Gruset er saakaldt fint Aarsdalegrus. Der blev leveret 129 Læs à 1,5 m³ à 12 Kr. 50 Øre pr. Læs frit leveret ved Filtrene. Gruset blev vasket, før det blev nedlagt.

Curdts' Lund.

Da Rentvandspumpen ikke kunde arbejde mod det højere Tryk, efter at Trykforhøjereren var sat i Drift, blev der anskaffet en helt ny Pumpe med Motor. Pumpen er en Krügers Højtryks Centrifugalpumpe Type H. C. 4 med en Trykhøjde paa 60 m V. S. Motoren er paa 12,5 H. K., Omdr. $\frac{1150}{1450}$ med Shuntregulator, alt af Thriges Fabrikat. Pumpe og Motor er leveret af Nordre Jernstøberi efter Tilbud. Der blev anbragt helt nye Reguleringsanordninger for Pumperne. Alle Monteringsarbejder og Rørarbejder samt det nye Reguleringsanlæg er udført af Gasværket. For at kunne holde Maskinrummet frostfrit om Vinteren blev der anbragt en automatisk elektrisk Ovn. Maskinerne og Bygningen blev malet.

For at fremskaffe en større Trykforskel mellem Forfilter og Stenfilter blev Forfiltrets Bassin forhøjet 200 mm. Man opnaar herved at kunne køre noget længere Tid end tidligere uden Rensning af Filtre.

Boring Nr. 12 blev forandret fra 4 $\frac{1}{2}$ " til 6" Rør, i Boringen blev nedsat 5 m nyt Metalfilter (Bundus) forsynet med Nikkelvæv Nr. 20. Ved Prøvepumpning paa denne Boring alene kunde den yde 11,5 Kubm. pr. Time med en Vandspejlssænkning paa 8,5 m.

Boring Nr. 14 blev forandret fra 4 $\frac{1}{2}$ " til 6" Rør. I Boringen blev nedsat 5 m Metalfilter (Bundus) forsynet med Nikkelvæv Nr. 22. Ved Prøvepumpningen kunde den yde 6 Kubm. pr. Time med en Vandspejlssænkning paa 8,5 m.

Sursænke.

Stempelpumpen blev forsynet med nye Stempelstænger af Bronze, da de gamle Staalstænger var optærede. Ligeledes blev alle Smedejernsrørene paa Pumpen fornyet, da de gamle var optæret. Arbejdet er udført af Gasværket.

Alle Boringerne blev rensed og skyllet.

Elleby.

Pumpen i Hovedbrønden blev underkastet Hovedreparation. Alle Ventilene i Pumpen blev fornyet. Den gamle Cylinderforing blev udboret, og der blev isat helt nyt Stempel, som blev forsynet med ny Stempelstang af Bronze. For at forhindre, at der som tidligere skal gaa Sand og Grus med Vandet ind i Pumpen, blev der indbygget et Filter af Nikkelvæv Nr. 24 i Sandsamlere ved Pumpen, ligesom Sugerøret i nordre Brønd blev forsynet med en Sugekurv forsynet med Filtrevæv af Kobber. Pumpen blev forsynet med ny Rem, da den gamle var opslidt.

Da Pumpen var færdig den 6te December, viste det sig, at den tog mere Vand, end Brøndene kunde give. Det blev derfor nødvendigt at anbringe en mindre Remskive paa Motoren, saaledes at Pumpens Hastighed blev sat ned med 25 %. Alle ovenstaaende Arbejder er udført af Gasværket.

Buldregaard.

I Juni Maaned blev Hovedbrønden rensed for Sand, og den elektriske Sænkepumpe blev monteret nede i Brønden. Pumpen blev forbundet med Trykledningen paa den anden Side af Aaen. Pumpen blev sat i Gang og gik derefter uafbrudt hele Døgnet til den 15de Oktober. Pumpen blev reguleret til at give det Brønden kunde yde, nemlig 10,5 Kubm. pr. Time. Efter at Pumpen var optaget, blev Brønden atter rensed. Boringerne har intet Vand kunnet yde hele Aaret.

I Oktober Maaned blev det gamle Aafilter oprensed og forandret. Der blev nedlagt nyt Filtergrus, og alle Rør og Ventiler blev ombygget fra 3" til 8" Rør. Rentvandsbrønden ved Filtret blev forbundet med Sugeledningen lige Vest for Boring Nr. 2. Ved Indløbet i Aaen blev anbragt en stor Si, ligesom der ogsaa anbragtes Si i Forbrønden ved Filtret. For at man kunde rense Filtret, blev den elektriske Sænkepumpe anbragt i Mellembrønden. Over Brøndene blev bygget et Træskur.

Alle ovenstaaende Arbejder ved Aafiltret blev foretaget, for at man i den Tid, der er Vand i Aaen, skulde kunne benytte dette til Byens Forsyning. Efter at Vandet fra Aaen var benyttet i ca. 1 Maaned, indtraf der i Begyndelsen af December Maaned et Uheld, idet Vandet i Aaen blev forurened ved et Tøbrud. Paa Grund af denne Forurening blev det helt indstillet at tage Vand fra Aaen til Byens Forsyning.

Boring Nr. 2. Filtret optaget, da det var helt tilstopped. Der blev nedsat 4 m Metalfilter (Bundus) forsynet med Nikkelvæv Nr. 20. Ydeevnen

blev ikke prøvet, da det var Meningen at lade Aavand fra Filtret løbe ned i Boringen for at fodre de nederste Sandlag.

Boring Nr. 3. Filtret optaget og forsynet med nyt Nikkelvæv Nr. 20.
Boring Nr. 10. Filtret blev optaget, da Boringen ikke gav noget Vand.

For at kunne fremskaffe mere Vand blev der i Løbet af Sommeren og Efteraaret foretaget følgende Prøveboringer i Byens Nærhed:

Boring Nr. 1. Pæretræsdalen. Beliggenhed: Matr.-Nr. 154a 17 m Nord for Vejen, der gaar fra Pingels Allé langs Anlægget mod Øst, og 32 m Vest for den østlige Skellinie af den projekterede nye Gade gennem Pæretræsdalen. Der blev boret ned til 44 m uden at træffe noget Vand.

Boring Nr. 2. Beliggenhed: 33 m Nord for ovenstaaende Vej og 5 m Vest for ovennævnte Skellinie. Der blev boret ned til 34,2 m uden at træffe noget Vand.

Boring Nr. 3. Beliggenhed: 21 m Syd for Vejen, der fortsætter mod Øst fra Smallesund og 12 m Vest for den østlige Skellinie af den projekterede Gade paa Matr.-Nr. 153. Der blev boret ned til 27,25 m uden at træffe noget Vand.

I alle ovenstaaende Boringer viser det sig, at Lagene væsentlig bestaar af haardt Ler og meget haarde og tørre Melsandslag isprængt tynde haarde Fliselag. Beskaffenheden er noget lignende som i Lergravene ved Teglværkerne Øst for Byen.

Byvängen.

Prøveboring Nr. 1 i Frederik Nielsens Gartneri ved Byaaen paa Matr.-Nr. 125. Beliggenhed: Lige Nord for Drivhuset, 143 m fra nordre Skel og 49 m Øst for Byaaen. Der blev boret ned til 36 m med 6" Rør og derefter til 52,50 m med 4 $\frac{1}{2}$ " Rør. Formationen i Boringen var:

Fra 0	til 1,00 m	Jord og Ler,
» 1,00	» 5,00	» grønligt, fedt Ler,
» 5,00	» 10,00	» sort, fedt Ler,
» 10,00	» 41,00	» graat, fedt Ler,
» 41,00	» 41,30	» Sandlag med Vand,
» 41,30	» 47,80	» grusblandet Kaolin,
» 47,80	» 52,50	» skarp, hvid Sand, hvis nederste 2 m

var meget grov, nærmest som Robbedalegrus. Dette Sandlag gav meget Vand med en Vandspejlsrejsning paa 7 m over Terrainet. Der blev nedsat 5 m Metalfilter (Bundus) forsynet med Nikkelvæv Nr. 20. Ved Pumpning paa Boringen og ved Sænkning af Vandspejlet til Overfladen gav Boringen 20 Kubm. pr. Time.

Rønne Vandværk, den 10de Januar 1932.

J. Stibolt.

Beretning om Aldersrenten

(i Henhold til Lov af 1ste Juli 1927, jfr. Lov af 19de Marts 1930)

i Regnskabsaaret 1931—32.

Anmærkning: Som Rentenydere opføres kun sådanne Personer, som har modtaget Aldersrente i Kommunen, derimod ikke de i andre Kommuner boende Rentenydere, for hvilke der er udbetalt Refusioner af nærværende Kommune.

Tabel I. Antallet af Rentenydere pr. 31te Marts 1932.*)	Samlet Antal Rentenydere pr. 31. Marts 1932	Heraf: Antal Rentenydere bo- ende i Alder- domshjem**)
A. Ægtepar, hvoraf begge Ægtefæller er Rentenydere:		
1. Mænd	95	2
2. Hustruer	95	2
B. Enlige Mænd samt Ægtepar, hvoraf kun Manden er Rentenyder:		
1. Enlige Mænd	115	19
2. Gifte Mænd (hvis Ægtefælle ikke er Rentenyder)	19	0
C. Enlige Kvinder samt Ægtepar, hvoraf kun Hustruen er Rentenyder:		
1. Enlige Kvinder	349	41
2. Gifte Kvinder (hvis Ægtefælle ikke er Rentenyder)	9	0
Antal Rentenydere i alt	682	64

*) Grupperne A, B og C svarer til de tre Grupper, som er nævnt i Lovens § 5 i Skalaen for Aldersrentens faste Beløb. For Ægtepar under A opføres baade Mand og Hustru, for andre Ægtepar kun den Ægtefælle, der er Rentenyder.

**) Disse Rentenydere skal være indbefattede i Tallene i første Kolonne.

Tabel II. Tilgang og Afgang af Rentenydere i Løbet af Regnskabsaaret.

	Gruppe			Til- sammen
	A	B	C	
a. Antal Rentenydere pr. 31te Marts 1931	200	129	350	679
b. Hertil lægges Tilgang i Aarets Løb:				
1. Tilflyttede, som har nydt Aldersrente i andre Kommuner	4	2	1	7
2. Andre i Aarets Løb tilkomne Rentenydere	28	23	39	90
Tilsammen a og b 1—2	322	154	390	776
c. Herfra drages Afgang i Aarets Løb	42	20	32	94
d. Altsaa: Antal Rentenydere pr. 31te Marts 1932*)	190	134	358	682

*) Tallene i denne Linie skal stemme med de tilsvarende Tal i Tabel I, første Kolonne. Det bemærkes, at det samlede Antal i Gruppe A er lig Summen af Grupperne A 1 og A 2 i Tabel I, det samlede Antal i Gruppe B lig Summen af B 1 og B 2, og det samlede Antal i Gruppe C lig Summen af C 1 og C 2.

Tabel III. Fordeling af de i Aarets Løb ny-tilkomne Rentenydere efter deres Alder ved Begæringens Indgivelse (jfr. L. § 5, 1. Stk.). Anm. I denne Tabel skal ikke medtages de Rentenydere, der i Tabel II er opført under Gruppen: Tilflyttede, som har nydt Aldersrente i andre Kommuner.

Antal ny-tilkomne Rentenydere i de anførte Aldersklasser

Alder ved Begæringens Indgivelse:	Gruppe A		Gruppe B		Gruppe C	
	Mænd	Hu- struer	Enlige Mænd	Gifte Mænd	Enlige Kvinder	Gifte Kvinder
Fra 60 til under 65 Aar	3	4	2	»	8	»
— 65 » — 66 —	»	5	2	1	8	»
— 66 » — 67 —	»	1	1	»	3	»
— 67 » — 68 —	2	»	»	»	1	»
— 68 » — 69 —	1	2	»	1	2	»
— 69 » — 70 —	2	»	2	»	2	»
— 70 » — 75 —	6	1	8	2	7	1
— 75 » — 80 —	»	1	2	»	1	»
— 80 Aar og derover	»	»	2	»	6	»
I alt	14	14	19	4	38	1

Tabel IV. Antal Rentenydere, som modtog Aldersrenten i Henhold til Lovens Undtagelsesbestemmelser.

1. Antal Rentenydere, pr. 31. Marts 1932, som modtog Renten i Henhold til:	Gruppe A		Gruppe B		Gruppe C	
	Mænd	Hu- struer	Enlige Mænd	Gifte Mænd	Enlige Kvinder	Gifte Kvinder
Anm. Disse Rentenydere skal være indbefattede i Tallene i Tabel I.						
a. Lovens § 1, 1. Stk. (under 65 Aar, fuld Takst)	4	4	3	»	19	»
b. Lovens § 1, 2. Stk. (Invalid)	»	»	»	»	»	»
c. Lovens § 22, 1. Stk. (under 65 Aar, $\frac{2}{3}$ af fuld Takst)	»	2	»	»	»	»

Tabel V. Kommunens Udgifter til Aldersrente i Regnskabsaaret 1931—32.

- A. Kommunen har, som Opholdskommune, udredet til Rentenydere.
- Rentebeløb til Rentenydere udenfor Alderdomshjem i Henhold til § 5, jfr. § 7, samt § 22, 1. Stk. i Lov af $\frac{1}{7}$ 1927 280785.50
 - Andre Udgifter til Aldersrentenydere:
 - Udredet t. Drift af Alderdomshjem (brutto) 85341.32
 - Sygehjælp og lign. i H. t. § 6, 1. Stk., 1. Punktum i Lov af $\frac{1}{7}$ 1927, jfr. Lov

Overføres 366126.82

	Overført	366126.82
	af 19/3 1930 (Bykommuner, Gjentofte Kommune m. v.)	15642.63
c.	Personlige Tillæg i H. t. § 6, 1. Stk. (Bykommuner) eller § 6, 3. Stk. (Landkommuner) i Lov af 1/7 1927, jfr. Lov af 19/3 1930	17701.55
d.	Udgifter i H. t. § 11 i Lov af 1/7 1927	<u>4936.10</u>
	I alt udredet til Aldersrentenydere i Kommunen (1—2)	404407.10
B.	Kommunen har refunderet til andre Komm.	
a.	Til København, Frederiksberg og Gjentofte	5956.24
b.	Til Købstæder (samt Marstal og Flækkerne)	4595.39
c.	Til Sognekommunerne (undtagen Gjentofte)	3515.11
		<u>14066.74</u>
	I alt for Posterne A og B	418473.84
C.	Kommunen har erholdt refunderet fra andre Kommuner	68958.76
D.	Naar Post C drages fra I alt-Beløbet for Posterne A og B, kommer til endelig Udgift (heri er ikke fradraget Statens Tilskud)	<u>349515.08</u>
E.	Heri fragaar Statens Tilskud til Aldersrenten (kun det i Regnskabsaaret faktisk modtagne Statstilskud)	<u>188829.20</u>
	Kommunens Netto-Udgift	<u>160685.88</u>

Beretning om Fattigvæsenet i Regnskabsaaret 1931—32.

Anmærkning: Beretningen omfatter kun de under Fattigvæsenet understøttede Personer. Der medtages dels Alimenter, dels Modtagere af anden Fattigunderstøttelse, for de sidstes Vedkommende dog kun saadanne, som har modtaget Understøttelse i Kommunen, derimod ikke de i andre Kommuner fattigunderstøttede, for hvilke der er udbetalt Refusioner af nærværende Kommune.

Der skelnes ved nedenstaaende Fordeling af de understøttede mellem 3 Arter af Hjælp:

- A. Egentlig Fattighjælp, (Fattighjælp med Fattighjælps Virkning) undtagen Alimentationshjælp.
- B. Alimentationshjælp, d. v. s. Hjælp i Form af forskudsvis udredet Alimentationsbidrag, som for vedkommende Alimenter har medført Fattighjælps Virkning. (Se Alimentationslovens § 7.)
- C. Uegentlig Fattighjælp, d. v. s. Fattigunderstøttelse uden Fattighjælps Virkning, udredet i Henhold til Fattiglovens §§ 44, 61, 62, 63, 64 og 65, Tuberkuloseloven, Værgeraadloven, Ulykkesforsikringsloven, (§ 23), Invalideforsikringsloven (§§ 22, 25 og 26) m. fl. Love.

Tabel I. Den faste Stab af trængende pr. 31te Marts 1932.

Herunder opføres Antallet af Personer, som ved Regnskabsaarets Slutning modtog anden egentlig Fattighjælp end Alimentationshjælp (se ovenfor under A) og i Regnskabsaarets sidste 6 Maaneder vedvarende har modtaget saadan Fattighjælp.

- A. Almindelig Oversigt over de pr. 31te Marts 1932 til den faste Stab af trængende hørende Personer:

- I. Hovedpersoner (d. v. s. direkte understøttede):

		Antal Personer
Mænd	Familieforsørgere	19
	Enlige Personer	21
Enker	Familieforsørgere	0
	Enlige Personer	10
Andre Kvinder	Familieforsørgere *)	12
	Enlige Personer	13
Hovedpersoner i alt		75

An m. *Enlige Personer* er saadanne, hvis Husstand kun omfatter den understøttede selv.

*) Herunder maa ikke medtages gifte Kvinder; disse skal opføres som Bipersoner (Hustruer).

Tillæg. De som Familieforsørgere opførte 0 Enker havde pr. 31te Marts 1932 ialt 0 uforsørgede Børn.

2. Bipersoner, som Hjælpen kom til Gode:	Antal Personer
Hustruer	16
Børn	79

Bipersoner i alt 95

I alt Hoved- og Bipersoner 170

B. Fordeling efter den modtagne Hjælps Størrelse af de pr. 31te Marts 1932 til den faste Stab af trængende hørende Hovedpersoner:

Antal Hovedpersoner der har modtaget:	Mænd		Enker		Andre Kvinder		Hovedpersoner i alt
	Familieforsørgere	Enlige Personer	Familieforsørgere	Enlige Personer	Familieforsørgere	Enlige Personer	
Under 50 Kr.	»	»	»	»	»	»	»
Fra 50 til under 100 Kr.	»	»	»	»	»	»	»
— 100 » — 200 —	2	1	»	»	3	1	7
— 200 » — 300 —	2	»	»	»	1	1	4
— 300 » — 400 —	2	1	»	»	1	1	5
— 400 » — 500 —	»	3	»	»	»	1	4
— 500 » — 1000 —	7	16	»	10	3	9	45
— 1000 » — 1500 —	4	»	»	»	2	»	6
— 1500 » — 2000 —	2	»	»	»	1	»	3
— 2000 Kr. og derover .	»	»	»	»	1	»	1
I alt *	19	21	»	10	12	13	75

*) I alt-Tallene skal stemme med de tilsvarende Tal i Tabel I, A, 1.

Tabel II. Det samlede Antal Hovedpersoner, understøttede i Aarets Løb.

Her opføres samtlige Hovedpersoner, som i Aarets Løb, fast eller midlertidigt, har modtaget Fattigunderstøttelse. (Herunder altsaa og saa de foran under den faste Stab opførte Hovedpersoner.) Kun Hovedpersoner, d. v. s. direkte understøttede, derimod ikke Hustruer og Børn.

I denne Tabel skal medtages alle Hovedpersoner, men hver Person kun een Gang.

	Mænd	Kvinder	Tilsamm.
A. Personer, som kun modtog egentlig Fattighjælp (bortset fra Alimentationshjælp)	79	25	104
B. — — kun modtog Alimentationshjælp	56	0	56
C. — — kun modtog uegentlig Fattighjælp	111	91	202
D. — — baade modtog Alimentationshjælp og anden egentlig Fattighjælp	1	0	1
E. — — baade modtog egentlig Fattighjælp (bortset fra Alimentationshjælp) og uegentlig Fattighjælp	30	9	39
F. — — baade modtog Alimentationshjælp og uegentlig Fattighjælp	3	0	3
G. — — baade modtog Alimentationshjælp, anden egentlig Fattighjælp og uegentlig Fattighjælp	1	0	1
Direkte understøttede Personer i alt	281	125	406

Beretning om Enkebørnsunderstøttelsen

(Lov af 29de April 1913, jfr. Lov af 4de Marts 1918 og Lov af 30te Marts 1920)

i Regnskabsaaret 1931—32.

Anm. Som understøttede Personer opføres kun saadanne, som har modtaget Understøttelse i Kommunen, derimod ikke de i andre Kommuner understøttede, for hvilke der er udbetalt Refusioner af nærværende Kommune.

Tabel I. Antallet af understøttede Enker og Børn pr. 31te Marts 1932.

	Antal
a. Antal Enker, som den 31te Marts 1932 nød Understøttelse	29
b. Disses understøttede Børn	46
c. Antal forældreløse Børn, som nød Underst. i H. til § 2 i Lov af 4de Marts 1918	0

Tabel II. Fordeling af det i Tabel I anførte Antal Børn efter dissers Alder pr. 31te Marts 1932.

Antal Børn i Alderen:	Antal Enkebørn	Antal forældreløse.
Under 4 Aar (understøttede med 200 Kr. aarlig)	2	»
Fra 4—12 » (— — 160 » —)	10	»
— 12—14 » (— — 120 » —)	14	»
Over 14 » (— — 120 » —)	20	»
	*) I alt 46	»

*) I alt Tallene skal stemme med de ovenfor i Tabel I anførte Tal.

Tabel III. Fordeling af det i Tabel I anførte Antal Enker efter Antallet af understøttede Børn.

Antal Enker:	Antal Enker	Antal Enkebørn i alt
Med hver 1 understøttet Barn	17	17
» » 2 understøttede Børn	7	14
» » 3 — —	5	15
» » 4 — —	»	»
» » 5 — —	»	»
» » 6 eller flere understøttede Børn	»	»
	I alt *) 29	46

*) I alt-Tallene skal stemme med de ovenfor i Tabel I anførte Tal.

Beretning om Hjælpekassens Virksomhed

(i Henhold til Lov af 29. April 1913)

i Regnskabsaaret 1931—32.

Anm. I Beløbene for de udbetalte Understøttelser medregnes overalt Værdien af Naturalier.

Tabel I.

1. Samlet Antal Hovedpersoner understøttede i Løbet af Regnskabsaaret 1931—32 (d. v. s. direkte understøttede) 545.
2. De til disse udbetalte Understøttelser udgjorde i alt 117,545 Kr. 63 Ø.
3. Kommunens Brutto-Tilskud til Understøttelser udgjorde i alt 120,770 — 11 —
4. Hjælpekassens øvrige ordinære Indtægter (Bøder, Renter m. v.) 550 — 89 —

Tabel II. Fordeling efter Alder af de ovenanførte Hovedpersoner:

Antal Hovedpersoner i Alderen:	Mænd		Enker		Andre Kvinder		Hoved- per- soner i alt
	Familie- forsørgere	Enlige Personer	Familie- forsørgere	Enlige Personer	Familie- forsørgere	Enlige Personer	
Under 20 Aar	»	12	»	»	»	1	13
Fra 20 til under 30 Aar	57	86	»	»	»	1	144
— 30 » — 40 —	88	18	2	»	1	3	112
— 40 » — 50 —	122	5	2	»	3	6	138
— 50 » — 55 —	45	4	3	»	»	8	60
— 55 » — 60 —	25	3	1	»	2	6	37
— 60 » — 65 —	26	2	»	»	»	6	34
— 65 » — 70 —	2	3	»	»	»	1	6
— 70 Aar og derover	1	»	»	»	»	»	1
I alt	366	133	8	»	6	32	545**

Anm. Enlige Personer er saadanne, hvis Husstand kun omfatter den understøttede selv.

*) Herunder maa ikke medtages gifte Kvinder; disse skal (med Undtagelse af separerede og forladte Hustruer o. l.) ikke medregnes nogetsteds i Beretningen.

**) Dette Tal skal stemme med det ovenfor under Tabel 1, 1 angivne.

De som Familieforsørgere opførte 8 Enker havde i alt 10 uforsørgede Børn.

Bestyrelsen for Rønne Kommunes Hjælpekasse,
den 5te September 1932.

Math. Madsen.

SAMLET OPGØRELSE

over

offentlig Hjælp i Rønne Kommune

i 1931—32.

	Udgifter.	Kr.	Kr.
1. Administration (herunder Aldersrentevæsenets, Enkebørnsunderstøttelsens, Børnetilsynets og Værgeraadets Kontorholdsudgifter)			8453.22
2. Forsørgelsesvæsenet:			
Hjælp til »Egne Fattige«	23157.03		
Hjælp til »Fremmede Fattige«	21332.37		
» » hjemløse trængende	27277.86		
Alimentationshjælp	12371.50		
Hjælp uden Fattighjælps Virkning	50605.73		
Refusion til fremmede Kommuner	20997.86		
Forsørgelsesanstaltens Underskud	14.67		
			155757.02
3. Aldersrentevæsenet:			
Rente til Rentenydere	392666.02		
»De gamles Hjem«s Driftsunderskud	25807.82		
Andre Udgifter	3774.76		
			422248.60
4. Enkebørnsunderstøttelsen			7277.52
5. Hjælpekassen:			
Ordinær Hjælpekassehjælp	120770.11		
Andre Udgifter	868.63		
Krisehjælp i H. t. Lov Nr. 247 af ¹⁹ / ₁₀ 1931	71676.81		
			193315.55
6. Tilskud til statsanerkendte Sygekasser m. m.			5548.24
7. Tilskud til Invalideforsikringen			18175.68
8. Udgifter t. Arbejdsløshedskasser o. Arbejdsanvisning			35238.48
			I alt 846014.31

	Kr.	Kr.
1. Forsørgelsesvæsenet:		
Refusioner og andre Indtægter		84207.25
2. Aldersrentevæsenet:		
Refusioner og andre Indtægter	68958.76	
Refusion fra Staten	188829.20	
	<u> </u>	257787.96
3. Enkebørnsunderstøttelsen:		
Refusion fra andre Kommuner	1300.01	
Do. fra Staten	2988.76	
	<u> </u>	4288.77
4. Hjælpekassen:		
Refusion fra Staten		71031.39
5. Invalideforsikringsloven:		
Refusioner		2427.68
6. Arbejdsløshedskasser og Arbejdsanvisning:		
Refusion		4818.44
		<u> </u>
		I alt 424561.49
Rønne Kommunes Netto-Udgift til offentlig Hjælp har herefter været		421452.82
		<u> </u>
		I alt 846014.31

Indbyggerantal 10573.

Gennemsnit Netto-Udgift til offentlig Hjælp Kr. 39,85 pr. Indbygger.

Do. Bruttoudgift » — — » 80,02 » —

Rønne Forsørgelsesvæsens Kontor i September 1932.

P. Mikkelsen.

Beretning til Overinspektøren

		I. Samlet Antal Børn under Tilsyn ved forrige Aars Slutning (³¹ / ₁₂ 1930)					II. Tilgang i Aarets Løb				
Børn født Aar:	1. Alle Plejebørn (§ 1, 1. Stk.)		Børn, der opdrages hos Forældrene (Moderen) og er under Tilsyn som:			1. Plejebørn § 1, 1. Stk.		2. Børn f. u. f. Ægteskab under 7 evt. 14 Aar § 1, 2. Stk.	3. Bidragnydende Børn (§ 2)		
	a. Fam. pleje (Dag og Nat)	b. Dagpleje	2. Børn f. u. f. Ægteskab under 7 evt. 14 Aar § 1, 2. Stk.	3. Bidragnydende		a. Fam. pleje	b. Dagpleje		a. Børn f. u. f. Ægteskab	b. Ægtebørn	
				Børn f. u. f. Ægteskab	b. Ægtebørn						
1931	»	»	»	»	»	7	»	16	»	»	
1930	3	»	3	1	»	5	»	5	»	»	
1929	1	»	2	4	»	»	»	3	»	»	
1928	2	»	4	2	1	2	»	3	»	»	
1927	4	»	2	3	»	1	»	2	»	»	
1926	4	»	1	3	1	»	»	4	»	»	
1925	8	»	1	1	»	1	»	1	»	»	
1924	7	»	»	5	4	»	»	»	»	»	
1923	5	»	»	1	3	»	»	»	1	»	
1922	6	»	»	2	4	2	»	»	»	»	
1921	3	»	»	3	1	»	»	»	1	»	
1920	5	»	»	3	4	»	»	»	»	»	
1919	3	»	»	2	4	1	»	»	»	»	
1918	5	»	1	3	1	»	»	»	»	»	
1917	4	»	»	3	2	»	»	»	»	»	
1916	11	»	»	2	5	»	»	»	»	»	
ell. tiel.											
Ialt	71	»	14	38	30	19	»	34	2	»	

NB. Under Rubrik 2 opføres intet Barn, som allerede er medtaget under Rubrik 1 og under Rubrik 3 intet, som allerede er medtaget under Rubrik 1 eller 2.

for Opdragelseshjemmene.

III. Afgang i Aarets Løb					IV. Samlet Antal Børn under Tilsyn ved Aarets Slutning (³¹ / ₁₂ 1931)					V. I hvor mange Tilfælde har Tilsynsmyndigheden hævet Plejeforhold efter § 8
1. Plejebørn § 1, Stk. 1.		2. Børn f. u. f. Ægteskab under 7 evt. 14 Aar § 1, Stk. 2	3. Bidragnydende Børn (§ 2)		1. Alle Plejebørn § 1, 1. Stk.		2. Børn, der opdrages hos Forældrene (Moderen) og er under Tilsyn som 2. Børn f. u. f. Ægteskab under 7 evt. 14 Aar (§ 1, 2. Stk.)	3. Bidragnydende		
a Familiepleje	b Dagpleje		a Børn f. u. f. Ægteskab	b Ægtebørn	a Fam. Pleje (Dag og Nat)	b Dagpleje		a Børn f. u. f. Ægteskab	b Ægtebørn	
5	»	5	»	»	2	»	11	»	»	»
»	»	3	1	»	8	»	5	»	»	»
1	»	1	4	»	»	»	4	»	»	»
»	»	4	2	»	4	»	3	»	1	»
1	»	»	3	»	4	»	4	»	»	»
2	»	»	3	»	2	»	5	»	1	»
4	»	1	1	»	5	»	1	»	»	»
»	»	»	1	»	7	»	»	4	4	»
»	»	»	1	»	5	»	»	1	3	»
1	»	»	»	»	7	»	»	2	4	»
»	»	»	»	»	2	»	»	4	1	»
1	»	»	1	»	4	»	»	2	4	»
»	»	»	»	»	4	»	»	2	4	»
»	»	»	1	»	5	»	1	2	1	»
2	»	»	1	1	2	»	»	2	1	»
6	»	»	1	2	5	»	»	1	3	»
24	»	14	20	3	66	»	34	20	27	»

Aarsagen til Børnenes Udgang af Tilsynet 1931.

1. Fritaget for Tilsyn, fordi Hensynet til Fortjeneste eller Erhverv skønnes at ligge udenfor Bevæggrunden til Plejeforholdet (§ 10) . . .	3
2. Adopteret af Plejeforældrene og af denne Grund udgaaet af Tilsyn . . .	1
3. Fritaget for Tilsyn, fordi Tilsyn føres af en anerkendt Forening for Børneforsorg (§ 10)	5
4. Børn født uden for Ægteskab, fritaget for Tilsyn, fordi Forholdene i det enkelte Tilfælde taler for Fritagelse (§ 1, Stk. 2, 2. Pkt.) . . .	4
5. Bidragnydende Børn fritaget for Tilsyn, fordi Forholdene i det enkelte Tilfælde taler for Fritagelse (§ 2)	2
6. Flyttet uden for Tilsynskredsen	16
7. Udgaet paa Grund af Alder	10
8. Overgaaet til anden Forsorg (Værgeraadsforsorg o. l.)	1
9. Legitimeret ved Forældrenes Ægteskab	2
10. Afgaaet ved Døden	1
11. Udgaet af andre Aarsager	16
	<u>Ialt 61</u>

A.



Regnskab

over

Rønne Kommunes

Indtægter og Udgifter

i Aaret 1930—31.



Til

Rønne Byraads Kasse- og Regnskabsudvalg.

Idet jeg hermed fremsender Regnskabet for Aaret 1930—31 over Kommunens Indtægter og Udgifter, skal jeg tillade mig at oplyse:

I Forhold til Budgettet stiller *Driftsregnskabet* sig saaledes:

	Indtægtskonti:	
	Mere end budgetteret Kr.	Mindre Kr.
I. Renter		1243.21
II A. Købstadens Jorder, herunder Skoven		5376.75
B. Købstadens Beboelsesejendomme		1494.39
III A. Gasværket	13684.13	
B. Elektricitetsværket	19538.90	
C. Vandværket	11364.54	
D. Slagtehus og Kødkontrol	23.68	
E. Badeanstalten	410.23	
F. Toiletbygningen		196.52
IV. Afgifter af fast Ejendom		159.37
V. Afgifter og Kendelser	5708.51	
VI. Tilskud fra Staten i H. t. Lov Nr. 85 af ¹⁵ / ₆ 1903		424.00
VIII. Andre Indtægter	58.63	
IX. Paalignede Skatter	25635.68	
Merindtægt		67530.06
	<hr/>	<hr/>
	76424.30	76424.30

	Udgiftskonti:	
	Mere end Kr.	Mindre budgetteret Kr.
XI. Byens Bestyrelse i Almindelighed	2382.53	
XII. Det almindelige Forsørgelsesvæsen	8112.57	
XIII A. Tilskud til den kommunale Hjælpekasse	29275.62	
B. — » Sygekasser		497.16
C. — » Invalideforsikring		1293.50
D. Udgifter til Arbejdsløshedskasser, Ar- bejdsanvisning m. m.		3374.50
XIV A. Aldersrente	2558.49	
B. Understøttelse til Børn af Enker		962.92
XV. Skolevæsenet		5836.23
XVIII. Gader, Veje og Kloaker		40930.93
XIX. Byens Belysning	1880.49	
XX. Begravelsesvæsenet		501.64
XXI. Den offentlige Renholdelse		926.97
XXII. Brandvæsenet		1570.49
XXIII. Indkvarteringsvæsenet	10.46	
XXIV. De offentlige Lystanlæg		224.39
XXV. Bidrag til forskel. Institutioner og Formaal	580.34	
XXVI A. Forskellige andre Udgifter	1566.18	
B. Udgifter i Anledning af Kommunens Ga- ranti for Prioriteter i Beboelseshuse	884.52	
C. Amtsrepartitionsfonden		639.72
XXVIII. Afskrivninger	31466.87	
Merudgift		21959.62
	<u>78718.07</u>	<u>78718.07</u>

Efter foranstaaende har der i Regnskabsaaret været en
 Merindtægt af 67530.06
 og en Merudgift af 21959.62
 hvorved fremkommer et Driftsoverskud af 45570.44
 hvortil kommer budgetteret Driftsoverskud 20297.51
 saaledes at Driftsoverskudet i alt bliver 65867.95

I øvrigt bemærkes til

Status.

- A. 1. Jorder til Dyrkning og Bebyggelse.
 Afgangen hidrører fra, at der til Fabrikbestyrer Fagerlund er solgt Jordlodderne Matr.-Nr. 223 og 234 af Markjorderne og til Bygmester Chr. Dam Parcellerne Matr.-Nr. 1232 by og bl Bygr.
2. Beboelsesejendomme.
 Tilgangen hidrører fra den paa »Søholm« foretagne Udvidelse 35,700 Kr. og fra Overførslen fra Kontoen »Ejendomme, der anvendes i kommunalt Øjemed« til denne Konto.

3. Ejendomme, der anvendes i kommunalt Øjemed.
Tilgangen hidrører fra Købet af Matr.-Nr. 1527 b og 1528 b Bygr. til Skolen.
- B. 1. Gasværket.
Tilgangen er Opførelse af en ny Gasbeholder og Anskaffelse af et Tjæredestillationsapparat.
2. Elektricitetsværket.
Tilgangen er Rest paa Ingeniørhonorar for Varmeanlægget og Forøgelse af Saksebro Ledninger. Afgangen er foruden den ordinære Afskrivning Indbetaling fra ny tilsluttede Installationer til Saksebro Transformatorstation.
3. Vandværket.
Tilgangen er den anskaffede Trykforhøjer.
- C. 1. Tinglyste Pantebreve.
Tilgangen skyldes, at Købesummerne for de ovenfor under A 1 nævnte Grunde er blevet indestaaende som Prioriteter i Ejendommene, og Afgangen er Afdrag paa Obligationerne, derunder fuldstændig Tilbagebetaling af Bestyrer Fagerlunds Obligation.
6. Tilgodehavende for Udlaan af Kommunens Kapitaler.
Tilgangen skyldes Beboernes Tilskud til Dampmøllegades og Kirkestrædes Brolægning og Udlæg til ny elektriske Stikledninger, hvilke Tilskud betales afdragsvis.
- G. Pensionsfondens Aktiver.
Kommunens Skyld til Fonden er helt indbetalt til denne.
- H. Legaternes Kapitaler er i Modsætning til tidligere, men i Overensstemmelse med det ny Regnskabsskema optaget paa Kommunens Status. Se ogsaa Passiv Konto F.
- I. Ikke afskrevne Udgifter til Gadeanlæg.
Tilgangen er Udgifterne ved Brolægning af Dampmøllegade og Kirkestræde, der er afholdt af Laan.

Passiver.

A. 2. Tilgangen af Laan er:	
Til Konvertering af Dollarlaan	Kr. 360941.15
Pensionsfonden	— 121456.00
Keramisk Forbund	— 35000.00
	<u>Kr. 517397.15</u>

- M. 8. Statusoverskud.
Herunder er opført det ved Konventering af Dollarlaanet af 1921 indvundne Beløb paa 195,000 Kr.

Den samlede Gæld (inkl. Laan af egne Fonds) udgør:	
Ultimo 1929—30	Kr. 4,677,287.13
— 1930—31	— 4,357,064.77
Formindskelse af Gæld Kr.	<u>320,222.36</u>

I Aarets Løb er udført følgende Arbejder, der skal afholdes af de optagne Laan:

Aktiv A.	2. Udvidelse af Fabrikken »Søholm«	Kr. 35000.00
A.	3. Jord til Skolen	— 11500.00
B.	1. Gasværket	— 60295.67
	3. Vandværket	— 20742.90
I.	Gadearbejder	— 31174.33
		<u>Kr. 158712.90</u>

	Heraf er dog med Indenrigsministeriets Samtykke dækket af det ved Konvertering af Dollarlaanet af 1921 indvundne Bonusbeløb	— 52544.00
		<u>Kr. 106168.90</u>

Yderligere er der anvendt af Laan:

1.	De i 1929—30 udførte Arbejder, der skulde være afholdt af Laan	Kr. 34692.72
2.	Tilbagebetaling af Dollarlaanet af 1921	— 351600.00
3.	Kurstabet ved Optagelse af Konverteringslaanet	— 9341.15
		<u>Kr. 501802.77</u>

I 1930—31 er optaget Laan	— 517397.15
I Behold af Laan pr. $\frac{31}{8}$ 1931	Kr. 15594.38

Rønne Kommunekontor, den 19de August 1931.

H. Mogensen.

Foranstaaende Skrivelse tilstilles Byraadet.

Rønne Byraads Kasse- og Regnskabsudvalg, den 1ste Septbr. 1931.

P. U. V.

Niels Nielsen.

A. Driftsregnskab

Driftsindtægter.

Konto	Bilag Nr	Regnskab		Budget
		Kr.	Kr.	Kr.
I. Renter	1		35653.66	36896.87
II A. Købstadens Jorder og Skov	2	÷10634.17		÷ 5257.42
B. Købstadens Beboelsesejendomme	3	÷ 3603.17		÷ 2108.78
			÷14237.34	
III A. Gasværket	4	31647.25		17963.12
B. Elektricitetsværket	5	47229.90		27691.00
C. Vandværket	6	19397.38		8032.84
D. Slagtehus og Kødkontrol	7	770.44		746.76
E. Badeanstalten	8	÷ 1170.22		÷ 1580.45
F. Toiletbygningen	9	÷ 2054.52		÷ 1858.00
			95820.23	
IV. Afgifter af fast Ejendom	10		215.63	375.00
V. Afgifter og Kendelser i H. til Nærings- loven m. fl. Love	11		56444.51	50736.00
VI. Tilskud fra Staten i H. t. Lov Nr. 85 af 15de Maj 1903	12		6276.00	6700.00
VII. Koncessionsafgifter	13		300.00	300.00
VIII. Forskellige andre Indtægter	14		3400.05	3341.42
IX. Paalignede Skatter	15		898459.05	872823.37

1082331.79 1014801.73

1930—31.

Driftsudgifter.

Konto	Bilag Nr.	Kr.	Regnskab	Budget
			Kr.	Kr.
XI. Byens Bestyrelse i Almindelighed	16		67371.76	64989.23
XII. Det almindelige Forsørgelsesvæsen	17		84112.57	76000.00
XIII A. Tilskud til den kommunale Hjælpekasse	18	124275.62		95000.00
B. — » Sygekasser	19	5502.84		6000.00
C. — » Invalideforsikring	20	14006.50		15300.00
D. Udgifter til Arbejdsløshedskasser, Ar- bejdsanvisning m. m.	21	31018.84		34393.34
E. Udgifter til Nødhjælpsarbejder	22	0		0
			174803.80	
XIV A. Aldersrente	23	168058.49		165500.00
B. Understøttelse til Børn af Enker	24	3537.08		4500.00
			171595.57	
XV. Skolevæsenet	25		172559.75	178395.98
XVI. Rets- og Politivæsenet	26		0	0
XVII. Medicinalvæsenet	27		9282.57	9282.57
XVIII. Gader, Veje og Kloaker	28		20369.07	61300.00
XIX. Byens Belysning	29		27240.49	25360.00
XX. Begravelsesvæsenet	30		7034.11	7535.75
XXI. Den offentlige Renholdelse	31		5983.03	6910.00
XXII. Brandvæsen	32		8663.91	10234.40
XXIII. Indkvarteringsvæsen	33		260.46	250.00
XXIV. De offentlige Lystanlæg	34		4200.61	4425.00
XXV. Bidrag til forsk. Institutioner og Formaal	35		18455.34	17875.00
XXVIA Forskellige andre Udgifter	36		9066.18	7500.00
B. Udgifter i Anledning af Kommunens Garanti for Prioriteter i Beboelseshuse	37		884.52	0
C. Bidrag til Amtsrepartitionsfonden	38		157360.28	158000.00
XXVIII. Afskrivningskonto.				
Henlagt til Afskrivninger (Beløbet skal svare til den samlede Udgift til Af- drag paa Gæld)	39	227103.88		
Fragaar de i Specialregnskaberne bereg- nede Afskrivninger		149884.06		
			77219.82	45752.95
Anden Henlæggelse til Afbetaling paa Gæld			0	0
Driftsoverskud			65867.95	20297.51
			<u>1082331.79</u>	<u>1014801.73</u>

Rønne Kommunes Pensi-

	Kr.	Kr.
Driftsindtægter.		
1. Tilskud fra Kommunen	8156.28	
2. — » Funktionærerne	5203.55	
3. Indvundne Renter	9837.85	
4. Ekstraordinære Henlæggelser til Fondens Forøgelse	0	
5. Kursgevinst ved Køb af Obligationer	2585.00	
	25782.68	
Forbrug af Pensionsfondens Midler.		
1. Hævet i Sparekassen		0
2. Indfrieede Obligationer		0
3. Kontant Beholdning $\frac{1}{4}$ 1930		142456.00
		168238.68

Regnskab over de kirkelige

	Indtægt.	
1. Paaligning af Kirkeskat og Offerafløsning m. v.	45070.66	
heraf tilbagebetalt	0.96	
heraf ført til Afgang	2361.98	
	2362.94	
		42707.72
2. Underskud at overføre til Statusregnskab		2125.35
		44833.07

onsfond i Aaret 1930—31.

Driftsudgifter.

1. Udbetalte Pensioner:		Kr.	Kr.
a. Fhv. Kæmner A. P. Westh	3472.80		
Fragaar Havnens Andel	1157.60		
		2315.20	
b. Fhv. Skorstensfejer N. J. Hansen		1328.52	
c. » Renovatør L. Andersen		2227.08	
d. » Fattiggaardsbestyrer J. P. Kjøller		2966.16	
e. » Skolebetjent Hansen		1016.05	
			9853.01
2. Andre Udgifter: Fuldm. Th. Sommer (tilbagebetalt Indskud)			871.80

Forøgelse af Pensionsfondens Midler.

1. Indsat paa Sparekassebog	6057.87	
2. Indkøb af Obligationer	30000.00	
3. Udlaan til Kommunen	121456.00	
		157513.87
		<u>168238.68</u>

Ligninger for Aaret 1930—31.

Udgift.

1. Kirkeskat indbetalt til Stiftsøvrigheden	18292.00	
2. Tilskud til Præstelønningskassen	8738.07	
3. — » Kirkebetjeningskassen	1508.00	
4. — » Kirkekassen	16060.00	
5. — » Menighedsraadskassen	235.00	
		44833.07
		<u>44833.07</u>

B. Status ult.

(Se Specifica-

Aktiver.

	Kr.	Kr.	Kr.
A. Faste Ejendomme og Inventar.			
1. Jorder til Dyrkning og Bebyggelse ult. 1929—30	209574.45		
Afgang	4833.40		
	<hr/>	204741.05	
2. Beboelsesejendomme ultimo 1929—30	210479.87		
Afgang	3954.95		
	<hr/>	206524.92	
Tilgang	122700.00		
	<hr/>	329224.92	
3. Ejendomme, der anvendes i almindelige kom-			
munale Øjemed ultimo 1929—30	1494744.66		
Afgang	106988.79		
	<hr/>	1387755.87	
Tilgang	11590.00		
	<hr/>	1399345.87	
		<hr/>	1933311.84
B. De kommunale Værker.			
1. Gasværket ultimo 1929—30	526152.03		
Tilgang	60295.67		
	<hr/>	586447.70	
Afgang	20827.50		
	<hr/>	565620.20	
2. Elektricitetsværket ultimo 1929—30	1629422.57		
Tilgang	4330.24		
	<hr/>	1633752.81	
Afgang	85705.60		
	<hr/>	1548047.21	
3. Vandværket ultimo 1929—30	531956.02		
Tilgang	20742.90		
	<hr/>	552698.92	
Afgang	16123.56		
	<hr/>	536575.36	
4. Slagtehuset, ultimo 1929—30	154735.98		
Afgang	3120.00		
	<hr/>	151615.98	
		<hr/>	2801858.75
			1933311.84

1930—31.

tionen.)

Passiver.

	Kr.	Kr.	Kr.
A. Kommunens Laan.			
1. Prioritetslaan ultimo 1929—30	233495.65		
Afdrag	<u>3727.79</u>		
	229767.86		
Tilgang	0		
		229767.86	
2. Andre faste Laan ultimo 1929—30	4065766.49		
Afdrag	<u>575637.50</u>		
	3490128.99		
Tilgang	<u>517397.15</u>		
		4007526.14	
3. Midlertidige Laan ultimo 1929—30	152633.73		
Afdrag	<u>352633.73</u>		
	÷200000.00		
Tilgang	<u>200000.00</u>		
		0	
		<u>4237294.00</u>	
B. Skatter og Afgifter til Staten m. v.			6.16
C. Kirkelige Skatter			0
D. Kreditorer for Deposita			0
E. Kommunens Pensionsfond ultimo 1929—30	233246.51		
Tilgang	<u>25782.68</u>		
	259029.19		
Afgang	<u>10724.81</u>		
		248304.38	
F. Legat Kreditorer ultimo 1929—30	39192.00		
Tilgang	<u>851323.61</u>		
		890515.61	
G. Udgiftsrestancer			2497430.76
H. Kontante Beholdninger henhørende til forskellige Fonds m. v. (Versur) jfr. Aktiv Q.			135365.15
		<u>8008916.06</u>	
	Overføres		8008916.06

Aktiver.

	Kr.	Kr.	Kr.
	Overført	2801858.75	1933311.84
5. Varmtvandsbadeanstalten ultimo 1929—30	15689.08		
Afgang	804.50		
	<hr/>	14884.58	
			<hr/>
			2816743.33
C. Kommunens Kapitaler.			
1. Tinglyste Pantebreve, herunder Restkøbesum- mer iflg. Købekontrakter ultimo 1929—30	38838.24		
Tilgang	4298.58		
	<hr/>		
Afgang	43136.82		
	<hr/>	38788.17	
2. Kreditforeningsobligationer ultimo 1929—30	6000.00		
Tilgang	45400.00		
	<hr/>		
Afgang	51400.00		
	<hr/>	0	
3. Aktier (uforandrede)		30150.00	
4. Indest. i Banker og Sparekasser ult. 1929-30	5295.80		
Indsat	3400.00		
	<hr/>	8695.80	
5. Aktiver tilh. forskellige Fonds ult. 1929—30	9407.80		
Henlagt	718.77		
	<hr/>	10126.57	
Hævet	1400.00		
	<hr/>	8726.57	
6. Tilgodehavende for Udlaan af Kommunens Kapitaler ultimo 1929—30	82755.01		
Tilgang	8395.25		
	<hr/>	91150.26	
Afgang	17994.91		
	<hr/>	73155.35	
7. En i Statskassen indestaaende, Rønne Arbejds- hus tilfalden Kapital (uforandret)		642.00	
		<hr/>	160157.89
D. Varebeholdninger ultimo 1929—30	51424.36		
Afgang	13809.99		
	<hr/>		37614.37
E. Kapitaliserede Afgifter			0
F. Aktiver for Deposita			0
G. Aktiver tilhørende Kommunens Pensionsfond ultimo 1929—30	90790.51		
	<hr/>		
Overføres	90790.51		4947827.43

Passiver.

	Kr.	Kr.	Kr.
			8008916.06
Overført			
J. Udlæg af Kassebeholdningen, som vil være at retablere ved Laan og lign. (Versur) jfr. Aktiv R.			115277.08
L. Løbende Regnskab (opsamlede Driftsoverskud)			0
M. Statusoverskud.			
1. Gasværkets Fornyelsesfond ultimo 1929—30	60887.63		
Henlagt	112.37		
		61000.00	
2. Elektricitetsværkets Fornyelsesf. ult. 1929-30	908.63		
Akkumulatorfond ultimo 1929—30	3000.00		
	3908.63		
Henlagt	2191.87		
		6100.50	
3. Vandværkets Fornyelsesfond (uforandret) . .		18139.00	
4. Slagtehusets Fornyelsesfond		0	
5. Fonden til Imødegaaelse af Tab paa Kommunens Garantier for Prioriteter i Beboelses- ejendomme (uforandret)		25400.00	
6. Henlæggelse til ekstraordinære Afdrag paa Laan: Henlagt (Vedrørende Fabrikken »Søholm«) .		718.77	
7. Motorafgifter		0	
		111358.27	
8. Kommunens øvrige Statusoverskud ult. 1929-30	988150.77		
Tilgang	272219.82		
	1260370.59		
Afgang	9759.65		
		1250610.94	
			1361969.21

 Overføres 9486162.35

Aktiver.

	Kr.	Kr.	Kr.
	Overført	90790.51	4947827.43
Tilgang		157513.87	
		<hr/>	248304.38
H. Aktiver tilhørende Legaterne ultimo 1929-30		39192.00	
Tilgang		842192.34	
		<hr/>	881384.34
J. Ikke afskrevne Udgifter til Gade-, Vej- og Klo- akanlæg ultimo 1929—30		42326.57	
Tilgang		31174.33	
		73500.90	
Afgang		4232.66	
		<hr/>	69268.24
K. Kirkelige Skatter ultimo 1929—30		2382.01	
Tilgang		2125.35	
		<hr/>	4507.36
N. Indtægtsrestancer			2983301.88
O. Kassebeholdning pr. 31. Marts 1931:			
Kontant		47489.93	
Løbende Bankkonti		53436.56	
Postkonto		0	
		<hr/>	100926.49
P. Løbende Regnskab (opsamlet Driftsunderskud) ultimo 1929—30		65867.95	
Afgang		65867.95	
		<hr/>	0
Q. Kontante Beholdninger tilhørende forskellige Fonds m. v. (Versur)			135365.15
R. Udgifter, som forskudsvis er afholdt af Kas- sebeholdningen (Versur)			115277.08
		<hr/>	9486162.35
		<hr/>	

15

Passiver.

Kr.

Overført 9486162.35

9486162.35

C. Kautions- og Garantforpligtelser pr. ³¹/₃ 1931.

	Tilladelsens Dato	Oprindelige Beløb. Kr.	Rest ³¹ / ₃ 1931. Kr.
A. Havnen.			
1. Garanti for Laan af Statsanstalten for Livsforsikring til Havnens Udvidelse	³¹ / ₁ 1910	200000.00	139082.03
2. Do. for Laan af Kommunekreditforeningen til Havnens Udvidelse	³⁰ / ₁₂ 1910	300000.00	100000.00
3. Do. for Laan af Bornholms Spare- og Laanekasse i Rønne til Erhvervelse af en Bygning paa Havnens Grund.	²² / ₁₁ 1913	9889.31	1789.43
4. Do. for Laan af Handelsbankens Filial i Rønne til Kulkranen	¹ / ₈ 1921	380000.00	76000.00
5. Do. for Andel i det engelske Sterlinglaan	²⁰ / ₉ 1922	412000.00	317828.64
6. Do. for Laan i Bornholms Spare- og Laanekasse til Uddybning af Sejllobet	³¹ / ₅ 1922	150000.00	110000.00
7. Do. for do. til Sirene og Tudebøje.	¹⁷ / ₃ 1923	40000.00	25000.00
8. Do. for Laan i Sparekassen for København og Omegn til Bølgebryderne	²³ / ₅ 1923	600000.00	505857.39
9. Do. for Andel i Sterlinglaan	⁶ / ₆ 1925	35000.00	2916.67
10. Do. for Laan af Bornholms Spare- og Laanekasse til Bølgebryderne	²³ / ₅ 1923	200000.00	181274.81
11. Do. for Andel i Dollarlaan af 1925	²⁷ / ₁ 1926	40000.00	40000.00
12. Do. — i — » 1928	²⁰ / ₆ 1928	35000.00	29166.66
13. Do. for Laan af Dampskibsselsk. paa Bornh. af 1866 A/S til Bølgebryderne	¹⁹ / ₃ 1928	200000.00	192000.00
14. Andel i Konverteringslaanet af 1931	³⁰ / ₉ 1930	307970.27	307970.27
B. Kirken.			
15. Garanti for Laan af Stiftsmidlerne til Kirkens Ombygning	²⁹ / ₁ 1918	30000.00	20873.46
16. Do. do.	¹⁹ / ₅ 1917	17000.00	12359.18
C. Boligforanstaltninger.			
17. Kautions for Laan i Bornholms Spare- og Laanekasse med 3. Prioritet i Matr.-Nr. 63 b Bygr., tilhørende Stenklover Charles Jensen.	⁷ / ₁₀ 1919	2300.00	1350.00
	Overføres	2959159.58	2063468.54

	Tilladelsens Dato.	Oprindelige Beløb. Kr.	Rest ³¹ / ₈ 1931. Kr.
Overført		2959159.58	2063468.54
18. Do. for Laan i Bornholms Spare- og Laanekasse med 2. Prioritet i Matr.-Nr. 1232 t Bygr., tilhørende Telefonarbejder Hjalmar Streton	¹⁸ / ₂ 1920	6500.00	4400.00
19. Do. for Laan i do. med 2. Prioritet i Matr.-Nr. 1232 u Bygr., tilhørende Fru Karen Mørch	¹⁸ / ₂ 1920	6500.00	4400.00
20. Do. af Laan af Statslaanefonden med 2. Prioritet i Matr.-Nr. 357 x Bygr., tilhørende Overpostpakmester Th. Koch	¹⁶ / ₄ 1918	5100.00	4343.71
21. Do. for do. af do. med do. i Matr.-Nr. 357 y Bygr., tilh. Fabr. Th. Andersen	¹⁶ / ₄ 1918	5100.00	4349.71
22. Do. for do. i do. med 2. Prioritet i 357 z Bygr., tilh. Skræder A. Grankvist	¹⁶ / ₄ 1918	5100.00	4343.71
23. Do. for do. af do. med do. i Matr.-Nr. 1483c. Bygr., tilh. Cigarfabrikant J. V. Johansens Enke	¹⁶ / ₄ 1918	5100.00	4343.71
24. Do. for do. af Statslaanefonden med 2. Prioritet i Matr.-Nr. 1484 d Bygr., tilh. fhv. Fabrikant Joh. P. Klapp	¹⁶ / ₄ 1918	5100.00	4343.71
25. Do. for do. af Bornholms Laane- og Diskontobank med 2. Prioritet i Matr.-Nr. 552 d af Bygr., tilh. Bygmester Johs. Hansen	⁶ / ₈ 1922	25000.00	14800.00
26. Do. for do. af Bornholms Spare- og Laanekasse med 2. Prioritet i Matr.-Nr. 228 b af Bygr., tilh. Arbmd. Rudolf Andersen	²⁷ / ₂ 1923	1800.00	910.00
27. Do. af Laan af Statslaanefonden med 2. Prioritet i Matr.-Nr. 1232 ae, tilh. Skrædersvend Marius A. L. Marcher	⁸ / ₁₁ 1922	2500.00	2260.25
28. Do. do. Matr.-Nr. 1232 af, tilh. Telefonmontør Carl P. N. Mortensen.	—	2500.00	2260.25
29. Do. do. Matr.-Nr. 1232 ag, tilh. Typograf Otto M. V. Petersen	—	2500.00	2260.26
30. Do. do. Matr.-Nr. 1232 ah, tilh. Maskinsnedker Axel Th. Nielsen	—	2500.00	2260.26
31. Do. do. Matr.-Nr. 1025 c, tilh. Kioskejer Karl Olsen	⁹ / ₈ 1925	3500.00	3303.93
32. Do. do. Matr.-Nr. 1025 e, tilh. Barber Jacob Harboe Jensen	¹⁵ / ₈ 1928	2500.00	2090.49
Overføres		3040459.58	2124138.53

	Tilladelsens Dato	Oprindelige Beløb. Kr.	Rest 31/8 1931. Kr.
Overført		3040459.58	2124138.53
33. Do. do. Matr.-Nr. 278 e Markj., tilh. Frk. Aagot Rasch Lau	20/7 1927	1800.00	1732.08
34. Do. do. Matr.-Nr. 278 f Markj., tilh. Møllebygger R. P. Christoffersen	19/7 1927	1800.00	1732.08
35. Do. do. Matr.-Nr. 7 cg Bygr., tilh. Mekaniker Niels V. Nielsen	10/8 1927	3200.00	3079.25
36. Do. do. Matr. 1232 az, tilh. Arbmd. Viktor Andersen	28/7 1926	3000.00	2886.79
37. Do. do. Matr.-Nr. 1232 as, tilh. Styrm. Aksel Andersen	—	3100.00	2983.01
38. Do. do. Matr.-Nr. 1232 at, tilh. Ty- pograf W. L. Wilsky	—	3100.00	3000.99
39. Do. do. Matr.-Nr. 1232 au, tilh. Dykker Gerhard Lundstrøm	—	3100.00	2710.57
40. Do. do. Matr.-Nr. 1232 æ, tilh. Fuld- mægtig Th. Vollquartz	—	3000.00	2886.79
41. Do. do. Matr.-Nr. 1232 ø, tilh. Dyk- ker Ernst Bruun	—	3000.00	2886.79
42. Do. do. Matr.-Nr. 1232 bc, tilh. Ma- skinsmed H. Thulin	—	3000.00	2886.79
43. Do. do. Matr.-Nr. 1232 bd, tilh. For- mer Carl Pedersen	—	3000.00	2886.79
44. Do. do. Matr.-Nr. 1232 be, tilh. Ar- bejdsmand Aage Hansen	—	3000.00	2886.79
45. Do. do. Matr.-Nr. 1232 bf, tilh. Re- stauratør Thorv. Hansen	—	3000.00	2886.79
46. Do. do. Matr.-Nr. 1232 bg, tilh. Slag- ter Alfr. Andersen	—	3000.00	2886.79
47. Do. do. Matr.-Nr. 1232 bh, tilh. Ty- pograf Svend Nielsen	—	3000.00	2886.79
48. Do. for do. i Bornholms Spare- og Laanekasse i Matr.-Nr. 1117 Bygr., tilh. Robert Rudolf Lassen	28/6 1929	2400.00	2300.00
		<u>3085959.58</u>	<u>2167657.62</u>

ad A. Bilag til Driftsregnskabet 1930—1931.

Bilag 1. Konto I. Renter.

	Indtægt.	Regnskab.		Budget.
		Kr.	Kr.	Kr.
a. Udbytte af Jernbaneaktier				0
b. Forskellige Renteindtægter.				
1. Renter af Tilgodehavender for forskudsvis afholdte Udgifter		2787.40		
2. Renter af Obligationer og Pantebreve		844.36		
3. Udbytte af andre Aktier		0		
4. Renter af Indskud i Sparekassen		0		
5. Renter af Tilgodehavender for Udlaan af Kommunens andre Kapitaler		443.47		
6. Renter af andre Tilgodeh. (Grundfonden).		364.18		
7. — » Restkøbesum for Ejendomme solgt ved betinget Skøde og Pantebreve		1112.51		
8. Renter af en Rønne Arbejdshus tilfalden Kapital		25.68		
9. Renter af Aktiver tilhørende forskellige Fonds		0		
		<hr/>	5577.60	5975.68
c. Renter af Kassebeholdningen			1461.99	1000.00
d. Strafrenter i Henhold til Lov Nr. 73 af 29de Marts 1924 § 27 og Lov Nr. 149 af 10de April 1922 § 38		3372.50		
÷ Rentegodtgørelse for forudbetalt Skat		253.84		
		<hr/>	3118.66	7000.00
e. Renter af Driftskapitalerne til Gas-, Vand og Elektricitetsværkerne m. m.			0	0
f. Andel i Amtskommunefondens Renter			3493.68	3500.00
g. De i Specialregnskaberne beregnede Renter af Anlægskapitaler:				
1. Købstadens Jorder og Skov		11346.37		
2. Købstadens Beboelsesejendomme		14873.55		
3. Gasværk		26307.60		
4. Elektricitetsværk		81471.13		
5. Vandværk		26597.80		
6. Slagtehus		7736.80		
		<hr/>		
		Overføres 168333.25	13651.93	17475.68

	Regnskab		Budget	
	Kr.	Kr.	Kr.	
	Overført	168333.25	13651.93	17475.68
7. Badeanstalt		784.45		
8. Administrationsbygning		2500.00		
9. Forsørgelsesanstalt		945.85		
10. Alderdomshjem		21962.93		
11. Skolevæsenets Ejendomme		34414.00		
12. Rets- og Politivæsenets Ejendomme		0		
13. Sygehus		0		
14. Gader, Veje og Kloaker		2485.04		
15. Brandvæsen		813.45		
16. Militæretablisementer		0		
17. De offentlige Lystanlæg		0		
18. Andel i Raadhuset		1456.00		
19. Toiletbygning		350.00		
20. Begravelsesvæsenet		3324.23		
			237369.20	251254.04
			251021.13	268729.72
2. Udgift:				
Renter af faste og midlertidige Laan:				
1. Bornholms Spare- og Laanekasse		325.00		
2. Rentier A. Pedersen		125.00		
3. Østifternes Kreditforening		36.36		
4. Bornholms Spare- og Laanekasse		8.13		
5. Statslaan til Opførelse af Alderdomshjem		5735.78		
6. Københavns Handelsbanks Filial		1849.38		
7. Bornholms Spare- og Laanekasse		50.00		
8. Samme		70.00		
9. Samme		25.00		
10. Samme		50.00		
11. Samme		125.00		
12. Samme		600.00		
13. Samme		86.63		
14. Samme		30.00		
15. Samme		75.00		
16. Statsboligfonden		459.29		
17. Bornholms Spare- og Laanekasse		60.00		
18. Østifternes Kreditforening		14.15		
19. Bornholms Spare- og Laanekasse		1388.58		
20. Professor Bidstrups Enke		512.94		
21. Bornholms Spare- og Laanekasse		121.88		
22. Samme		60.00		
23. Samme		112.13		
	Overføres	11920.25	251021.13	268729.72

	Regnskab.		Budget.
	Kr.	Kr.	Kr.
Overført	11920.25	251021.13	268729.72
24. Bornholms Spare- og Laanekasse	36.04		
25. Samme	37.90		
26. Nationalbanken	1635.27		
27. Livsforsikringselskabet »Hafnia«	8935.27		
28. Amtskommunefonden	387.70		
29. Bornholms Spare- og Laanekasse	1753.92		
30. Samme	120.10		
31. Sjællands Stifts offentlige Midler	649.62		
32. Samme	897.43		
33. Kommune Kreditforeningen	1536.50		
34. Bornholms Spare- og Laanekasse	3303.25		
35. Statsanstalten for Livsforsikring	7393.12		
36. Bornholms Spare- og Laanekasse	9.57		
37. Kommune Kreditforeningen	1346.76		
38. Bornholms Spare- og Laanekasse	847.88		
39. Statsanstalten for Livsforsikring	927.51		
40. Bornholms Spare- og Laanekasse	33.76		
41. Kommune Kreditforeningen	4589.20		
42. Rønne Havn	69.00		
43. Dansk Folkeforsikringsanstalt	10006.25		
44. Bornholms Spare- og Laanekasse	1354.80		
45. Samme	372.15		
46. Samme	2137.51		
47. Andel i Dollarlaan	20304.90		
48. Andel i Sterlinglaan	44610.11		
49. Kort Sterlinglaan af 1924	696.43		
50. » » » 1925	1250.00		
51. Andel i Købstadkomm. Dollarlaan af 1925	18300.00		
52. Arbejdsløshedsfonden	336.05		
53. Andel i Købstadkomm. Dollarlaan af 1925	6000.00		
54. Arbejdsløshedsfonden	976.72		
55. Samme	537.20		
56. Samme	711.57		
57. Dansk Ligbrændingsforening	3600.00		
58. Avlsbruger Anthon M. Holm	137.50		
59. Andel i Købstadkomm. Dollarlaan af 1928	26567.94		
60. Kommune Kreditforeningen	18030.00		
61. Fru Jacobæus	287.50		
62. Keramisk Forbund	548.75		
63. Pensionsfonden	5698.24		
64. Kassekredit i Handelsbanken	6473.80		
		215367.47	231832.85
		35653.66	36896.87

	Kr.	Regnskab. Kr.	Budget. Kr.
Bilag 2. Konto II A. Købstadens Jorder.			
1. Kommunens Skov.			
		Indtægt.	
1. Salg af Skoveffekter	3457.73		
2. Leje- og Forpagtningsafgifter m. v.	510.00		
3. Salg af Ler	564.00		
		4531.73	
		Udgift.	
1. Kulturarbejder	379.77		
2. Skovningsarbejder	3120.09		
3. Lønninger	3357.60		
4. Pensionsfondstilsbud	158.40		
5. Vedligeholdelse af Bygninger	307.13		
6. Forskellige Arbejder	494.40		
7. Skatter og Afgifter	365.95		
8. Andre Udgifter	1572.53		
9. Renter 5 % af 101159 Kr.	5057.95		
10. Afskrivning	200.00		
		15013.82	
		÷ 10482.09 ÷	6921.00
2. Have- og Jordlodder:			
		Indtægt.	
1. Leje- og Forpagtningsafgift m. v.		3799.00	
		Udgift.	
1. Skatter og Afgifter	141.20		
2. Renter	3900.00		
		4041.20	
		÷ 242.20 ÷	136.42
3. Forsørgelsesgaarden.			
		Indtægt.	
1. Mælk og Fløde	7576.64		
2. Haveprodukter	213.40		
3. Salg af Kreaturer, Kalve og Svin	3343.48		
4. Værdien af de paa Anstalten anvendte Landbrugsprodukter	839.00		
5. Andre Indtægter	585.80		
		12558.32	
		Udgift.	
1. Lønninger:	3444.73		
2. Indkøb af Foderstoffer	1855.33		
3. Indkøb af Kunstgødning o. l.	849.69		
4. Vedligeh. af Bygninger og Inventar	1564.12		
5. Skatter og Afgifter	692.39		
		Overføres	
	8406.26	12558.32 ÷	10724.29 ÷
			7057.42

	Kr.	Regnskab. Kr.	Budget. Kr.
Overført	8406.26	12558.32 ÷	10724.29 ÷ 7057.42
6. Andre Udgifter	914.77		
7. Flidsgodtgørelse til Beboerne paa Anstalten	558.75		
8. Forrentning 5 % af 47768.41 Kr..	2388.42		
9. Afskrivning 1 % af Bygninger 20000 Kr.	200.00		
	<u> </u>	12468.20	
			90.12 1800.00
			<u>÷10634.17 ÷ 5257.42</u>

Bilag 3. Konto II B. Købstadens Beboelsesejendomme.

1. Matr.-Nr. 72 Bygr., Kirkestræde 32.

I n d t æ g t:		
1. Lejeindtægt		300.00
U d g i f t:		
1. Skatter og Afgifter	33.42	
2. Vedligeholdelse	144.04	
3. Renter	252.90	
4. Afskrivning	0	
5. Andre Udgifter	165.00	
	<u> </u>	595.36
		÷ 295.36

2. Matr.Nr. 133 Bygr., Kirkestræde 9.

I n d t æ g t:		
1. Lejeindtægt		360.00
U d g i f t:		
1. Skatter og Afgifter	35.00	
2. Vedligeholdelse	0	
3. Renter	200.00	
4. Afskrivning	54.00	
5. Andre Udgifter	0	
	<u> </u>	289.00
		+ 71.00

3. Matr.-Nr. 170 Bygr., Vimmelskaftet 22.

I n d t æ g t:		
1. Lejeindtægt		540.00
U d g i f t:		
1. Skatter og Afgifter	32.01	
2. Vedligeholdelse	396.07	
3. Renter	270.00	
	<u> </u>	698.08
Overføres	698.08	540.00 ÷ 224.36

	Overført	Kr.	Regnskab. Kr.	Budget. Kr.
		698.08	540.00 ÷	224.36
4. Afskrivning		70.00		
5. Andre Udgifter		0		
		<u> </u>	768.08	
			<u> </u> ÷	228.08
4. Matr.-Nr. 187 Bygr., Klingegade 7.				
			I n d t æ g t:	
1. Lejeindtægt			96.00	
			U d g i f t:	
1. Skatter og Afgifter		18.05		
2. Vedligeholdelse		0		
3. Renter		25.00		
4. Afskrivning		0		
5. Andre Udgifter		0		
		<u> </u>	43.05	
			<u> </u> +	52.95
5. Matr.-Nr. 202 Bygr., Hedningestræde 6.				
			I n d t æ g t:	
1. Lejeindtægt			588.00	
			U d g i f t:	
1. Skatter og Afgifter		38.14		
2. Vedligeholdelse		0		
3. Renter		300.00		
4. Afskrivning		75.00		
5. Andre Udgifter		0		
		<u> </u>	413.14	
			<u> </u> +	174.86
6. Matr.-Nr. 267 a Bygr., Skarpegade 12.				
			I n d t æ g t:	
1. Lejeindtægt			240.00	
			U d g i f t:	
1. Skatter og Afgifter		24.55		
2. Vedligeholdelse		13.68		
3. Renter		125.00		
4. Afskrivning		55.00		
5. Andre Udgifter		0		
		<u> </u>	218.23	
			<u> </u> +	21.77
7. Matr.-Nr. 270 a, 286 b Bygr., Skarpegade 11.				
			I n d t æ g t:	
1. Lejeindtægt			312.00	
	Overføres		<u> </u> ÷	202.86

	Kr.	Regnskab. Kr.	Budget. Kr.
	Overført	312.00	÷ 202.86
Udgift:			
1. Skatter og Afgifter	29.56		
2. Vedligeholdelse	36.15		
3. Renter	250.00		
4. Afskrivning	73.00		
5. Andre Udgifter	0		
	<u>388.71</u>		÷ 76.71
8. Matr.-Nr. 296 c Bygr., Almegade 11.			
Indtægt:			
1. Lejeindtægt		336.00	
Udgift:			
1. Skatter og Afgifter	22.46		
2. Vedligeholdelse	141.97		
3. Renter	54.70		
4. Afskrivning	37.00		
5. Andre Udgifter	0		
	<u>256.13</u>		+ 79.87
9. Matr.-Nr. 330 Bygr., Soldaterstræde 10.			
Indtægt:			
1. Lejeindtægt		420.00	
Udgift:			
1. Skatter og Afgifter	25.94		
2. Vedligeholdelse	156.20		
3. Renter	276.95		
4. Afskrivning	57.00		
5. Andre Udgifter	0		
	<u>516.09</u>		÷ 96.09
10. Matr.-Nr. 370 Bygr., Ll. Madsegade 4.			
Indtægt:			
1. Lejeindtægt		772.00	
Udgift:			
1. Skatter og Afgifter	52.67		
2. Vedligeholdelse	1175.94		
3. Renter	500.00		
4. Afskrivning	100.00		
5. Andre Udgifter	0		
	<u>1828.61</u>		÷ 1056.61
		<u>Overføres ÷ 1352.40</u>	

	Kr.	Regnskab. Kr.	Kr.	Budget. Kr.
			÷ 1352.40	
	Overført			
11. Matr.-Nr. 430 Bygr., Ll. Madsegade 19.				
	Indtægt:			
1. Lejeindtægt		300.00		
	Udgift:			
1. Skatter og Afgifter	24.50			
2. Vedligeholdelse	117.00			
3. Renter	150.00			
4. Afskrivning	36.00			
5. Andre Udgifter	0			
	—————	327.50		
			÷ 27.50	
12. Matr.-Nr. 505 og 507 Bygr., Snorregade 1 og 5.				
	Indtægt:			
1. Lejeindtægt		276.00		
	Udgift:			
1. Skatter og Afgifter	40.85			
2. Vedligeholdelse	35.90			
3. Renter	130.00			
4. Afskrivning	0			
5. Andre Udgifter	0			
	—————	206.75		
			+ 69.25	
13. Matr.-Nr. 511 e Bygr., Snorregade 13.				
	Indtægt:			
1. Lejeindtægt		420.00		
	Udgift:			
1. Skatter og Afgifter	33.92			
2. Vedligeholdelse	96.85			
3. Renter	200.00			
4. Afskrivning	60.00			
5. Andre Udgifter	0			
	—————	390.77		
			+ 29.23	
14. Matr.-Nr. 525 Bygr., St. Torv og Torvegade.				
	Indtægt:			
1. Lejeindtægt		6900.00		
	Udgift:			
1. Skatter og Afgifter	153.80			
2. Vedligeholdelse	738.38			
3. Renter	4350.00			
	—————	5242.18		
Overføres	5242.18	6900.00	÷ 1281.42	

		Kr.	Regnskab. Kr.	Budget. Kr.
	Overført	5242.18	6900.00	÷1281.42
4. Afskrivning		1215.00		
5. Andre Udgifter		0		
			6457.18	
				+ 442.82
15. Matr.-Nr. 656 Bygr., Møllegade 18.				
	Indtægt:			
1. Lejeindtægt.			144.00	
	Udgift:			
1. Skatter og Afgifter		21.79		
2. Vedligeholdelse		20.20		
3. Renter		85.00		
4. Afskrivning		0		
5. Andre Udgifter		0		
			126.99	
				+ 17.01
16. Matr.-Nr. 689 a Bygr., Marie Koefoeds Vej.				
	Indtægt:			
1. Lejeindtægt.			2904.00	
	Udgift:			
1. Skatter og Afgifter		463.40		
2. Vedligeholdelse		457.53		
3. Renter		2500.00		
4. Afskrivning		543.25		
5. Andre Udgifter.		188.50		
			4152.68	
				÷ 1248.68
17. Matr.-Nr. 749 b Bygr., Kajstræde 10.				
	Indtægt:			
1. Lejeindtægt.			300.00	
	Udgift:			
1. Skatter og Afgifter		21.79		
2. Vedligeholdelse		0		
3. Renter		200.00		
4. Afskrivning:		59.70		
5. Andre Udgifter.		0		
			281.49	
				+ 18.51
18. Matr.-Nr. 796 Bygr., Sletten 14.				
	Indtægt:			
1. Lejeindtægt.			180.00	
	Udgift:			
1. Skatter og Afgifter		33.76		
2. Vedligeholdelse		741.99		
	Overføres	775.75	180.00	÷2051.76

		Regnskab.		Budget.
	Kr.	Kr.	Kr.	Kr.
	Overført	775.75	180.00	÷ 2051.76
3. Renter	115.00			
4. Afskrivning	0			
5. Andre Udgifter	0			
		<u>890.75</u>		÷ 710.75
19. Matr.-Nr. 964 Bygr., Bødkerøgænet 7.				
	Indtægt:			
1. Lejeindtægt		144.00		
	Udgift:			
1. Skatter og Afgifter	24.17			
2. Vedligeholdelse	0			
3. Renter	70.00			
4. Afskrivning	0			
5. Andre Udgifter	0			
		<u>94.17</u>		+ 49.83
20. Matr.-Nr. 1179 Bygr., Fiskerbakken 2.				
	Indtægt:			
1. Lejeindtægt		144.00		
	Udgift:			
1. Skatter og Afgifter	15.65			
2. Vedligeholdelse	222.23			
3. Renter	100.00			
4. Afskrivning	0			
5. Andre Udgifter	0			
		<u>337.88</u>		÷ 193.88
21. Matr.-Nr. 1232 av Bygr., Eginggade 3.				
	Indtægt:			
1. Lejeindtægt		660.00		
	Udgift:			
1. Skatter og Afgifter	39.97			
2. Vedligeholdelse	162.53			
3. Renter	465.10			
4. Afskrivning	95.00			
5. Andre Udgifter	0			
		<u>762.60</u>		÷ 102.60
22. Matr.-Nr. 1338 o Bygr., Nordøstvej 8.				
	Indtægt:			
1. Lejeindtægt		420.00		
	Overføres	420.00	3009.16	

	Kr.	Regnskab. Kr.	Budget Kr.
Overført		420.00	÷ 3009.16
Udgift:			
1. Skatter og Afgifter	27.30		
2. Vedligeholdelse	12.00		
3. Renter	200.00		
4. Afskrivning	53.00		
5. Andre Udgifter	0		
	<hr/>	292.30	
			+ 127.70
23. Matr.-Nr. 47 Markj., Ll. Sejersgaard.			
Indtægt:			
1. Lejeindtægt		1084.00	
Udgift:			
1. Skatter og Afgifter	70.85		
2. Vedligeholdelse	200.41		
3. Renter	500.00		
4. Afskrivning	180.00		
5. Andre Udgifter	0		
	<hr/>	951.26	
			+ 132.74
24. Matr.-Nr. 271 c Markj., Kapelvej 65.			
Indtægt:			
1. Lejeindtægt		595.00	
Udgift:			
1. Skatter og Afgifter	75.30		
2. Vedligeholdelse	841.19		
3. Renter	450.00		
4. Afskrivning	100.00		
5. Andre Udgifter	0		
	<hr/>	1466.49	
			÷ 871.49
25. 4 Træhuse ved Lundens Minde.			
Indtægt:			
1. Lejeindtægt		1187.50	
Udgift:			
1. Skatter og Afgifter	91.07		
2. Vedligeholdelse	37.85		
3. Renter	600.00		
4. Afskrivning	792.00		
5. Andre Udgifter	0		
	<hr/>	1520.92	
			÷ 333.42
		<hr/>	Overføres ÷ 3953.63

	Overført	Regnskab.		Budget.
		Kr.	Kr.	Kr.
26. Matr.-Nr. 1106 (→Søholm←).			÷ 3953.63	
	Indtægt:			
1. Lejeindtægt		4430.77		
	Udgift:			
1. Skatter og Afgifter	545.64			
2. Vedligeholdelse	0			
3. Renter	2503.90			
4. Afskrivning	300.00			
5. Andre Udgifter	730.77			
		<u>4080.31</u>		
			+ 350.46	
			<u>÷3603.17</u>	<u>÷2108.78</u>

Bilag 4. Konto III A. Gasværket.

	Indtægt.	
a. Gas til Byens Belysning	14005.50	13500.00
b. Salg af Gas:		
1. Kogegas	155962.57	
2. Industrigas	10382.31	
3. Opvarmningsgas	4254.30	
	<u>170599.18</u>	172500.00
c. Salg af Koks	71864.60	74000.00
d. Salg af Tjære og andre Biprodukter	15381.23	10500.00
e. Andre Indtægter	757.70	
	<u>272608.21</u>	270500.00
	Udgift.	
a. Lønninger	62721.19	60045.00
b. Tilskud til Pensionsfond (og direkte udbetalte Pensioner)	5438.24	5330.00
c. Forsikringer, Skatter og Afgifter	2789.60	3000.00
d. Kontorhold (herunder Tilskud til Byens Bestyrelse)	7059.25	7000.00
e. Kul, Olie m. v.:		
1. Kul	82446.96	
2. Olie, Tvist, Petroleum m. m.	1080.97	
3. Rensemasse	963.97	
4. Vand	693.80	
5. Elektricitet	1563.45	
	<u>86749.15</u>	97800.00
f. Vedligeholdelse af Bygninger og Plads	2659.63	3000.00
	<u>Overføres 167417.06</u>	<u>272608.21</u>
		176175.00

	Regnskab.		Budget.	
	Kr.	Kr.	Kr.	
	Overført	167417.06	272608.21	176175.00
g. Vedligeholdelse af Maskiner og Inventar:				
1. Ovne		1539.26		
2. Maalere		799.42		
3. Værktøj, Maskiner og Inventar		3087.16		
4. Beholdere		272.13		
		<u>5697.97</u>		8000.00
h. Vedligeholdelse af Ledninger		1100.47		2000.00
i. Nyanskaffelser, der afh. af Aarets Driftsindtægter:				
1. Maalere med Tilbehør		3619.76		
2. Stikledninger		1795.03		
3. Hovedledninger		1196.43		
4. Værktøj, Tjæretønder og Inventar		2449.68		
		<u>9060.90</u>		7500.00
k. Andre Udgifter:				
1. Vedligeholdelse af Tjæretønder		1011.86		
2. Omkostninger ved Kokssalg		3510.05		
3. Andre Udgifter		2805.28		
		<u>7327.19</u>		12000.00
l. Renter af Driftskapital		0		
m. Renter (5 % af Kr. 557456.80)		26307.60		26034.38
n. Afskrivning (4 % af Kr. 595423.52)		20827.50		20827.50
o. Henlæggelse til Fornyelsesfond		112.37		0
p. Rabat paa Koks til Aldersrentenydere		3109.90		0
		<u>240960.96</u>	<u>252536.88</u>	
			<u>31647.25</u>	<u>17963.12</u>

Bilag 5. Konto III B. Elektricitetsværket.

	Indtægt.		
a. Elektricitet til Byens Belysning		218.90	60.00
b. Salg af Elektricitet:			
1. Belysning		194511.66	
2. Til teknisk Brug		126325.29	
÷ Refusion til Højspændingsselska-			
bet for Fortjeneste paa Hammeren			
og Værkerne ved Rønne		2305.70	
		<u>124019.59</u>	
3. Salg til andre Værker		63128.23	
4. Maalerleje		483.00	
		<u>382142.48</u>	<u>344246.00</u>
	Overføres	382361.38	344306.00

	Regnskab.		Budget.
	Kr.	Kr.	Kr.
Overført	382361.38		344306.00
c. Andre Indtægter		1148.38	1500.00
d. Salg af Varme		5309.10	5400.00
e. Refusion af Ledningsarbejder		541.00	200.00
f. Tilsyn med Højspændingsledninger		843.60	900.00
		<u>390203.46</u>	<u>352306.00</u>

Udgift:

a. Lønninger	48989.05		48639.00
b. Tilsk. til Pensionsfond (og direkte udbet. Pensioner)	8058.48		8331.00
c. Forsikring, Skatter og Afgifter m. v.	3789.70		4000.00
d. Kontorhold (herunder Tilskud til Byens Bestyrelse)	7159.11		7000.00
e. Brændselolie, Smørelie, Tvist m. v.:			
1. Brændselolie	56428.58		
2. Gas	801.80		
3. Smørelie	4794.60		
4. Tvist, Vand, Syre m. m.	1850.43		
	<u>63875.41</u>		64525.00
f. Køb af Elektricitet fra andre Værker	0		
g. Vedligeholdelse af Bygninger og Plads	1123.90		1000.00
h. Vedligeholdelse af Maskiner og Inventar:			
1. Batteri	520.89		
2. Maskiner og Tavler	5468.57		
3. Værktøj og Inventar	629.46		
	<u>6618.92</u>		6400.00
i. Vedligeholdelse af Ledningsnet:			
1. Lavspændingsledninger	6020.17		
2. Højspændingsledninger	2065.45		
3. Maalere.	502.60		
	<u>8588.22</u>		8000.00
k. Nyanskaffelser, der afh. af Aarets Driftsindtægter			
1. Udvidelse af Ledningsnettet	11525.27		
2. Udvidelse af Stikledninger	949.73		
3. Nyt Værktøj og Inventar.	8878.22		
4. Nye Maalere	5861.31		
	<u>27214.53</u>		12200.00
l. Andre Udgifter	3133.24		3000.00
m. Renter af Driftskapital	0		0
n. Renter af Anlægskapital	81471.13		80760.00
o. Afskrivning	80760.00		80760.00
p. Henlæggelser til Fornyelsesfond	2191.87		0
	<u>342973.56</u>		<u>324615.00</u>
	<u>47229.90</u>		<u>27691.00</u>

Bilag 6. Konto III C. Vandværket.	Regnskab.		Budget.
	Kr.	Kr.	Kr.
Indtægt.			
a. Vandafgift efter Assurance	44939.41		44000.00
b. Afgift af Vandhaner	6961.90		6700.00
c. Vand efter Maaler til Husholdningsbrug	0		
d. Afgift af Vandklosetter	10956.07		10200.00
e. Maalerleje	2160.00		2000.00
f. Vand til Næringsbrug efter Overenskomst	2598.75		4000.00
g. Vand til Byggeforetagender	552.70		500.00
h. Andre Indtægter	614.00		700.00
i. Havevanding	4189.19		4400.00
k. Vand efter Maaler	25665.31		25000.00
		98637.33	97500.00
Udgift.			
a. Lønninger	10056.70		10361.00
b. Tilsk. til Pensionsfond (og direkte udbet. Pensioner)	322.60		322.60
c. Forsikringer, Skatter, Afgifter m. v.	725.78		1000.00
d. Kontorhold (herunder Tilskud til Byens Bestyrelse)	1147.10		1000.00
e. Elektricitet, Olie m. v. samt Belysning	6480.66		9260.00
f. Vedligeholdelse af Bygninger	49.66		500.00
g. Vedligeholdelse af Maskiner m. v.	1240.19		1500.00
h. Vedligeholdelse af Ledninger	3209.89		2600.00
i. Nyanskaffelser, der afh. af Aarets Driftsindtægter:			
1. Boringer, Brønde og Filtre	3954.97		
2. Hovedledninger	0		
3. Stikledninger	1252.34		
4. Maalere	280.88		
5. Maskiner, Værktøj og Inventar	593.76		
	6081.95		8500.00
k. Andre Udgifter	1779.60		2300.00
l. Renter af Driftskapital	0		0
m. Renter af Anlægskapital, 5 % af Kr. 531956.02	26597.80		28600.00
n. Afskrivning	16123.56		16123.56
o. Henlæggelser til Fornyelsesfond	0		0
p. 1. Vedligeh. af Boringer, Brønde, Filteranl.	5079.83		7000.00
2. — » Maalere	344.63		400.00
	5424.46		
		79239.95	89467.16
		19397.38	8032.84

	Regnskab.		Budget.
	Kr.	Kr.	Kr.
Bilag 7. Konto III D. Slagtehus og Kødkontrol.			
Indtægt:			
a. Slagteafgift ved Hjemmeslagtning	25801.00		
b. Kontrolafgift » Eksportslagtning	3393.50		
		<u>29194.50</u>	29565.00
c. Andre Afgifter: Vejning		1443.00	
d. Gødningssalg		248.00	
e. Andre Indtægter : Foderafgift		11.75	
		<u>30897.25</u>	29565.00
Udgift:			
a. Lønninger	13440.44		13209.04
b. Tilskud til Pensionsfond (og direkte udbetalte Pensioner)	481.20		481.20
c. Forsikring, Skatter og Afgifter	168.24		400.00
d. Kontorhold (herunder Tilskud til Byens Bestyrelse)	656.23		500.00
e. Brændsel og Belysning	2014.13		1650.00
f. Vedligeholdelse af Bygninger	659.89		500.00
g. — » Maskiner og Inventar	718.47		500.00
h. Nyanskaffelser, der afholdes af Aarets Driftsindtægter	0		0
i. Andre Udgifter	940.45		400.00
k. Renter af Anlægskapital	7736.80		7660.00
l. Afskrivning	3120.00		3120.00
m. Henlæggelser til Fornyelsesfond	0		0
n. Vikar under Ferie	156.96		298.00
o. Vedligeholdelse af Vej	34.00		100.00
		<u>30126.81</u>	28818.24
		<u>770.44</u>	746.76

Bilag 8. Konto III E. Varmtvandsbadeanstalten.

Indtægt:			
a. Salg af Badebilletter	6429.80		6760.00
b. Tilskud fra Sparekassen	150.00		150.00
		<u>6579.80</u>	6910.00
Udgift:			
a. Lønninger	4798.94		4855.60
b. Tilskud til Pensionsfond (og direkte udbetalte Pensioner)	158.40		96.40
c. Brændsel og Belysning	270.50		300.00
d. Vandafgift, Sæbe, Vask m. v..	301.49		250.00
		<u>5529.33</u>	5502.00
Overføres	5529.33	6579.80	5502.00

	Regnskab.		Budget.
	Kr.	Kr.	Kr.
Overført	5529.33	6579.80	5502.00
e. Rengøring	19.50		100.00
f. Skatter og Afgifter	21.33		50.00
g. Vedligeholdelse	303.86		500.00
h. Andre Udgifter	287.05		250.00
i. Renter	784.45		1283.95
k. Afskrivning	804.50		804.50
		7750.02	8490.45
		<u>÷1170.22</u>	<u>÷1580.45</u>

Bilag 9. Konto III F. Toiletbygningen.

Indtægt:		
a. Ved Automaten		173.03 200.00
Udgift:		
a. Rengøring og Pasning	443.80	360.00
b. Vandafgift	470.94	100.00
c. Belysning	68.50	40.00
d. Andre Udgifter	208.85	50.00
e. Forrentning, 5 % af Kr. 7000.00	350.00	822.54
f. Afskrivning, 4 % af Kr. 17136.41	685.46	685.46
		2227.55 2058.00
		<u>÷ 2054.52 ÷ 1858.00</u>

Bilag 10. Konto IV. Afgifter af fast Ejendom.

a. Faste aarlige Afgifter, som ved Salg af kommunale Ejendomme ere paalagte disse	215.63	375.00
---	--------	--------

Bilag 11. Konto V. Afgifter og Kendelser iflg. Næringsloven m. fl. Love.

a. Kendelser for Næringsadkomster	2280.00	2400.00
b. Afgift for Udkænkning af og Handel med stærke Drikke (Lov ²² / ₃ 1930 § 23)	12131.85	
Fragaar: Statens Andel	538.76	
	11593.09	6200.00
c. Andre Afgifter ifølge Beværterloven	150.00	60.00
d. Bøder i Henhold til Næringslovens § 75	0	0
e. Indtægt ifølge Lov af 1ste Marts 1889 om Handelsregistre	36.00	40.00
	Overføres	14059.09 8700.00

	Regnskab.		Budget.
	Kr.	Kr.	Kr.
f. Afgift af Hunde i H. til Lov af 18de April 1925	2617.00	14059.09	8700.00
Fragaar Udgifter	0		
		2617.00	2760.00
g. Kommunens Andel af Forlystelsesskat		6422.19	7900.00
h. Kommunens Andel af Afgift for Biografteaterbevillinger . .		666.67	666.00
i. Afgifter for Jagttegn		580.80	650.00
k. Indtægt ved frivillige Svendeprøver	9.00		
Fragaar Udgifter	0		
		9.00	0
l. Gebyr for Oplysning fra Folkeregistret		30.75	50.00
m. Stadenpenge		0	0
n. Afgifter af Motorkøretøjer		32056.01	30000.00
o. Afgift af Spil ved Væddeløb o. lign.		0	0
p. Gebyr for Udskrift af Ægteskabsbogen		3.00	10.00
		<u>56444.51</u>	<u>50736.00</u>

Bilag 12. Konto VI. Tilskud fra Staten i H. t. Lov Nr. 85 af 15/6 1903.

a. Tilskud for Aaret 1930—31	6276.00	6700.00
--	---------	---------

Bilag 13. Konto VII. Koncessionsafgifter.

a. Afgift af Benzintankanlæg	300.00	300.00
--	--------	--------

Bilag 14. Konto VIII. Forskellige andre Indtægter.

a. Bøder, herunder Skattebøder	235.00	100.00
b. Skolemulkter	59.50	30.00
c. Gebyrer i Henhold til Bygningslovgivningen	1227.24	500.00
d. Andre Indtægter	0	0
e. Kursgevinst ved Indkøb af Obligationer til Afdrag paa Gæld	1171.75	2000.00
f. 1/4 % Afgift af Løsofreaktioner	45.15	50.00
g. Statens Rentetilskud til kommunalt Boligbyggeri i H. t. Lov 5/2 1918 og senere Love	0	
h. Statens Rentetilskud til andre kommunale Arbejder i H. t. Lov 5/2 1918 og senere Love	0	
i. Ref. af Afdrag paa Kirkelaan	661.41	661.42
	<u>3400.05</u>	<u>3341.42</u>

	Regnskab.	Budget.
	Kr.	Kr.
Bilag 15. Konto IX. Paalignede Skatter.		
a. Ejendomsskatter:		
1. Grundskyld	33859.56	26650.00
2. Ejendomsskyld	29214.30	17700.00
3. Grundværdistigningsskyld	0	
4. Dækningsafgift	2307.33	2280.00
	<u>65381.19</u>	
Fragaar: Det til Statskassen betalte Beløb:		
a. Grundskyld til Staten	6531.91	
b. Ejendomsskyld til Staten.	11334.01	
	<u>17865.92</u>	
	47515.27	
b. Skat af Aktieselskaber	16131.90	
Fragaar: Andre Kommuner Andel	3107.73	17500.00
	<u>13024.17</u>	
c. Skat til Kommunen som Erhvervs Kommune	2035.59	2000.00
d. Personlig Kommuneskat	879150.30	
Fradrag i H. t. § 14 i Lov af 29. Marts 1924	1899.17	
	<u>877251.13</u>	
Fragaar:		
Eftergivet af Byraadet	12574.16	
Afgang i Henhold til Skatteraadets eller Ligningskommissionens		
Kendelser	923.00	
Afgang paa Grund af Dødsfald,		
Bortrejse m. v.	26875.46	
	<u>40372.62</u>	
Uerholdelige Skatter	2051.66	
	<u>42424.28</u>	
	834826.85	
e. Indgaaede afskrevne Skatter for tidligere Aar	1057.17	806693.37
	<u>898459.05</u>	<u>872823.37</u>

Udgift.

	Regnskab.	Budget.
	Kr.	Kr.
Bilag 16. Konto XI. Byens Bestyrelse i Almindelighed.		
1. Lønninger	43885.92	44977.00
2. a. Tilsk. til Pensionsf. (og direkte udbet. Pensioner)	3840.16	
b. Lovpligtig Ulykkes- og Kautionsforsikring . . .	125.00	
	<hr/>	
	3965.16	4489.23
3. Udgifter til Skatters Paaligning og Opkrævning:		
a.—e. Lønninger	15958.43	
f. Annoncer	787.85	
g. Papir, Porto, Telefon	2096.23	
h. Udgifter ved Ligningskommissionens Møder . .	570.93	
i. Uforudsete Udgifter	280.00	
k. Pantevidne og Afhentning	897.00	
l. Gebyrer m. m. i Anledning af Udpantning . .	16.10	
	<hr/>	
	20606.54	
Fragaar Indtægter:		
Statskassens Godtgørelse f. Opkrævning af Statsskatter m. m.	2621.52	
Indgaaede Pantegebyrer eller andre Gebyrer	2893.51	
	<hr/>	
	5515.03	
	<hr/>	
	15091.51	13800.00
4. Kontorholdsudgifter:		
a. Borgmesterkontoret }	7110.02	
b. Kæmnerkontoret }		
c. Folkeregistrets Førelse	132.00	
d. Stadskonduktørens Kontor	790.25	
e. Revision	2500.00	
	<hr/>	
	10532.27	7400.00
5. Administrationsbygning:		
a. Vedligeholdelse af Bygninger og Inventar . .	774.31	
b. Renholdelse	3119.37	
c. Belysning og Brændsel	1021.10	
d. Skatter og Afgifter	102.65	
e. Andre Udgifter	185.25	
f. Forrentning	2500.00	
	<hr/>	
Overføres	7702.68	73474.86
		70666.23

		Regnskab.		Budget.
	Overført	Kr.	Kr.	Kr.
		7702.68	73474.86	70666.23
g. Afskrivning		650.00		
h. Tilskud til Raadhusets Drift		150.00		
i. Forrentn. af Andel i Raadhuset		1456.00		
k. Afskrivning paa samme		291.00		
			10249.68	11657.00
6. Andre Udgifter.				
a. Fejltællingspenge		400.00		
b. Annoncer og Tryksager		4574.90		
			4974.90	4550.00
			88699.44	86873.23
7. Fragaar Indtægter.				
a. Tilskud fra Gasværket		6000.00		
b. — » Vandværket		1000.00		
c. — » Elektricitetsværket		6000.00		
d. — » Havnen		8327.68		
			21327.68	21884.00
			67371.76	64989.23

Bilag 17. Konto XII. Det almindelige Forsørgelsesvæsen.

1. Lønninger			6604.10	6599.60
2. a. Tilskud til Pensionsfond (og direkte udbetalte Pensioner)		286.96		
b. Ulykkesforsikring		0		
			286.96	286.96
3. Kontorholdsudgifter			1451.51	2113.44
4. Udgifter ved trængendes Forsørgelse:				
a. Understøttelse med Fattighjælps Virkning.				
1. Forsørgelsesberettigede i Kommunen.				
a. Kontant Understøttelse.		11724.30		
b. Naturalier, Beklædning, Brændsel m. v.		2885.97		
c. Beregnet for Ophold paa Forsørgelsesanstalten		3349.95		
d. Kur og Pleje i Sygdomstilfælde		3698.57		
e. Plejebørn		4629.64		
f. Forskudsvis udlagte Underholdsbidrag	10185.80			
÷ tilbagebetalt af bidragspligtige		6445.30		
			3740.50	
			30028.93	
Fragaar tilbagetalte Understøttelser		2566.00		
			27462.93	19000.00
		Overføres	35805.50	28000.00

	Regnskab.		Budget.
	Kr.	Kr.	Kr.
	Overført	35805.50	28000.00
2. Forsørgelsesberettigede i andre Kommuner (derunder Personer, som forsørges for Statskassens Regning eller i H. t. Fattiglovens § 27):			
a. Kontant Understøttelse	14218.49		
b. Naturalier, Beklædning, Brændsel m. v.	2897.96		
c. Medicin samt Kur og Pleje	2218.56		
d. Beregnet for Ophold paa Forsørgelsesanstalten	5703.97		
e. Plejebørn	1168.00		
f. Hjemsendelsesudgifter	0		
g. I H. t. Fattiglovens § 27	30416.77		
	<u>56623.75</u>		
Fragaar Refusioner vedr. Konto 4. a. 1—2:			
Fra Statskassen	0		
Fra fremmede Kommuner og			
Amtsfonden	50425.06		
Fra private	2755.50		
	<u>53180.56</u>		
		3443.19	3000.00
b. Understøttelser uden Fattighjælps Virkning:			
1. Fattiglovens § 44.			
a. Lægehjælp	2303.00		
b. Fødselshjælp	133.00		
c. Begravelseshjælp	985.00		
	<u>3421.00</u>		
2. Fattiglovens § 61.			
a. Sindssyge	13334.25		
b. Aandssvage	4097.73		
c. Blinde	1721.89		
d. Døvstumme	0		
e. Tuberkulosepatienter	1936.85		
f. Kræft- og andre Patienter	758.00		
g. Epileptikere	450.00		
h. Vanføre og lemlæstede	2613.69		
	<u>24912.41</u>		
3. Fattiglovens § 63.			
a. Fortsat Sygekassehjælp	5853.80		
b. Understøttelse til kronisk Syge	9898.60		
	<u>15752.40</u>		
4. Tuberkuloseloven (Forsørgelse af de paa anerkendte Anstalter indlagte Tuberkulosepatienters Familie)	0		
	<u>Overføres</u>	44085.81	31000.00
		39248.69	

	Regnskab.		Budget.
	Kr.	Kr.	Kr.
Overført	44085.81	39248.69	31000.00
5. Fabriklovens § 29. (Understøttelse til kvindelige Arbejdere i Anledning af Nedkomst)	0		
6. Epidemilovens § 35. (Vederlagsfri Behandling for Fnat, men ikke Desinfektionsudgifter).	125.90		
7. Ulykkesforsikringslovens § 23. (Understøttelse til tilskadekomne)	156.00		
8. Understøttelser i H. t. Invalideforsikringslovens §§ 22 og 26.	846.19		
Fraaar Refusioner vedr. Konto 4. b. 1—8:	45213.90		
Fra Staten	0		
Fra andre Kommuner (derunder Ref. iflg. Cancellicirk. ⁶ / ₁₁ 1830).	16729.72		
Fra private	3007.02		
	<u>19736.74</u>		
9. Forskud paa Invaliderente	6488.84	25477.16	29000.00
Fraaar Refusioner:			
Fra Invalideforsikringsfonden	3075.16		
Fra andre Kommuner	505.59		
Overført til 1931—32	1836.59		
	<u>5417.34</u>	1071.50	2000.00
10. Udgifter i H. t. Værgeraadsløven	4227.31		
Fraaar Refusioner:			
Fra Staten	3041.61		
Fra andre Kommuner	0		
Fra private	602.00		
	<u>3643.61</u>	583.70	1000.00
c. Udbetalte Refusioner til fremmede Kommuner:			
1. Med Fattighjælps Virkning	11025.02		
2. Uden Fattighjælps Virkning	6687.51		
	<u>17712.53</u>	17712.53	10000.00
5. Tilskud til Forsørgelseshjem i andre Kommuner.		0	
6. Forsørgelsesanstalten:			
a. Lønninger	2344.06		
b. Brændsel og Belysning	1487.87		
c. Forplejning	5096.24		
d. Medicin	222.56		
e. Vask og Rengøring	531.25		
f. Andre Udgifter.	333.35		
g. Forrentning (5 % af Kr. 18917.09).	945.85		
Overføres	10961.18	84093.58	73000.00

	Overført	Regnskab. Kr.	Budget. Kr.
		10961.18	73000.00
h. Afskrivning (1 % af Kr. 20000.00)		200.00	
i. Skatter og Afgifter		0	
k. Indkøb af Materialier til Arbejdsafdelingen		0	
l. Vedligeholdelse		491.74	
		<u>11652.92</u>	
Fragaar Indtægter vedr. Forsørgelsesanstalten:			
1. Salg af Produkter.	0		
2. Takstmæssig Betaling for Ophold	11633.93		3000.00
		<u>11633.93</u>	
		18.99	
7. Fragaar forskellige Indtægter:			
a. Salg af understøttedes Efterladenskaber	0		
		<u>18.99</u>	
		84112.57	76000.00

Bilag 18. Konto XIII A. Tilskud til den kommunale Hjelpekasse.

1. Tilskud til Hjelpekassen i H. t. Lov af 29. April 1913	135500.00	100000.00
Fragaar Tilskud fra Staten for Aaret 1929—30	12047.00	5000.00
	<u>123453.00</u>	
2. Andel i Undersøgerens Løn		822.62
		<u>124275.62</u>
		95000.00

Bilag 19. Konto XIII B. Tilskud til Sygekasser.

1. Kontant Tilskud	3000.00	3000.00
2. Tilskud til ubemidlede Sygekassemedlemmers Kontingent (Sygekasselov af 14. Juli 1927 § 13, 5. Stk.)	960.34	900.00
3. Refusioner til anerkendte Sygekasser for kronisk syge Medlemmer (Lovens § 13, 3. Stk.)	731.00	1100.00
4. Tilskud til Sygekassepatienters Kur og Pleje paa Sygehus (Lovens § 14, 4. Stk.)	0	0
5. Fribefordring i H. t. Lovens § 15	811.50	
÷ Godtgørelse fra Sygekasserne	0	
	<u>811.50</u>	1000.00
	5502.84	6000.00

Bilag 20. Konto XIII C. Tilskud til Invalideforsikring.

1. Tilskud til Invalideforsikringsfonden i H. t. § 5 i Lov af 16. Juli 1927	3226.00	4500.00
	<u>3226.00</u>	4500.00
	Overføres	3226.00
		4500.00

	Regnskab. Kr.	Budget. Kr.
	Overført 3226.00	4500.00
2. Tillæg til Invaliderentnydere i H. t. § 4 i Lov af 16. Juli 1927	7875.96	7200.00
3. Tilskud til Invaliderentnydere over 62 Aar (Lovens § 27)	5197.50	6000.00
	<u>16299.46</u>	17700.00
Fragaar:		
1. Refusion fra fremmede Kommuner.	2292.96	
2. Refusion fra Invalideforsikringsfonden.	0	
	<u>2292.96</u>	2400.00
	<u>14006.50</u>	<u>15300.00</u>

Bilag 21. Konto XIII D. Udgifter til Arbejdsløshedskasser og Arbejdsanvisning m. m.

1. Tilskud til anerkendte Arbejdsløshedskasser i H. t. § 13 i Lov af 1. Juli 1927	25561.89	30000.00
2. Tilskud til Betaling af Medlemsbidrag til Arbejdsløshedskasser	674.50	1200.00
3. Bidrag til Arbejdsløshedsfonden.	115.91	0
4. Tilskud til Krisefonds i H. t. § 19 i Lov af 1. Juli 1927	0	1000.00
5. Tilskud til Arbejdsanvisningskontorets Drift i H. t. § 2 i Lov af 1. Juli 1927	5930.26	
Fragaar:		
Refusion fra Amtsfonden	2776.75	
Refusion fra Staten	1916.42	
	<u>4693.17</u>	
	<u>1237.09</u>	1193.34
6. Udgifter til Uddannelseskursus for arbejdsløse	2979.45	
÷ Tilskud af Arbejdsløshedsfonden	0	
	<u>2979.45</u>	1000.00
7. Tilskud til Fiskernes Understøttelseskasse	450.00	
	<u>31018.84</u>	<u>34393.34</u>

Bilag 22. Konto XIII E. Nødhjælpsarbejder 0 0

Bilag 23. Konto XIV A. Aldersrente.

A. Personer, der er forsørgelsesberettigede i Rønne:

a. 1. Fast Rente	219978.75	
2. Maanedspenge	2100.00	
	<u>222078.75</u>	
b. Tillæg til Medicin, Bandager og lignende	6116.96	
c. Tillæg til Hospitalsbehandling	7874.27	
d. Personlige Tillæg.	14870.89	
e. Lægehjælp	2704.00	
f. Begravelsesudgifter	1105.50	

Overføres 254750.37

	Regnskab.		Budget.
	Kr.	Kr.	Kr.
	Overført	254750.37	
g. Ophold og Underhold paa Alderdomshjemmet		43702.00	
h. Refusion til fremmede Kommuner:			
1. København, Frederiksberg og Gentofte		5302.12	
2. Købstadkommuner		4810.74	
4. Sognekommuner		2575.16	
		<u>12688.02</u>	
		311140.39	
Indbetaling efter Aldersrentelovens §7, 5te Stk.	2739.55		
For meget udbetalt Aldersrente i 1929—30	13.50		
		<u>2753.05</u>	
		308387.34	314000.00
B. Personer, der bor i Rønne og er forsørgelsesberet-			
tigede i andre Kommuner:			
a. 1. Fast Rente		60291.00	
2. Maanedspenge		872.00	
		<u>61163.00</u>	
b. Tillæg til Medicin, Bandager og lignende		2074.35	
c. Tillæg til Hospitalsbehandling		984.00	
d. Personlige Tillæg		2472.45	
e. Lægehjælp		768.60	
f. Begravelsesudgifter		801.50	
g. Ophold og Underhold paa Alderdomshjemmet		17409.50	
h. Sygepleje m. m.		0	
		<u>85673.40</u>	
Indbetaling efter Aldersrentelovens §7, 5te Stk.	609.00		
		<u>85064.40</u>	
Refusion fra fremmede Kommuner		63798.31	
		<u>21266.09</u>	20000.00
		329653.43	334000.00
Statskassens Tilskud $\frac{7}{12}$		192297.83	194833.33
		<u>137355.60</u>	139166.67
2. Alderdomshjemmets Drift.			
a. Lønninger		10217.74	
b. Lægehonorar		633.00	
c. Pensionsfondstilskud		134.40	
d. Forsikring, Skatter, Afgifter m. v.		1259.75	
e. Ugepenge til Rentenydere		0	
f. Husholdningen		25014.80	
g. Medicin og Bandager		3004.85	
h. Ekstravagter		0	
i. Renholdelse og Vask		3038.36	
		<u>43302.90</u>	
Overføres	43302.90	137355.60	139166.67

	Regnskab.		Budget.
	Kr.	Kr.	Kr.
Overført	43302.90	137355.60	139166.67
k. Beklædning	1.50		
l. Brændsel og Belysning	9318.34		
m. Vedligeholdelse af Bygninger og Inventar	5814.80		
n. Andre Udgifter	699.65		
o. Forrentning (5 % af Kr. 439258.52)	21962.93		
p. Afskrivning (1½ % af Kr. 480898.66)	7213.48		
	<u>88313.60</u>		95640.00
Fragaar:			
1. Bidrag fra Pensionærer	378.00		
2. Takstmæssig Betaling	61111.50		
	<u>61489.50</u>		73640.00
		26824.10	22000.00
3. Andre Udgifter (Administration m. v.)			
a. Andel i Lønninger	3856.84		
b. Andre Udgifter	21.95		
	<u>3878.79</u>		4333.33
		<u>168058.49</u>	<u>165500.00</u>

Bilag 24. Konto XIV B. Understøttelse til Børn af Enker.

1. Ordinære Understøttelser	8036.67		
Fragaar Refusion fra fremmede Kommuner	1650.00		
	<u>6386.67</u>		8000.00
2. Refusion til fremmede Kommuner		687.50	1000.00
		<u>7074.17</u>	9000.00
Fragaar Tilskud fra Staten (½ heraf)		3537.09	4500.00
		<u>3537.08</u>	<u>4500.00</u>

Bilag 25. Konto XV. Skolevæsenet.

1. Lønninger og Pensioner	146895.87		159000.00
Fragaar: Refusioner fra Statskassen	60236.64		69500.00
	<u>86659.23</u>		89500.00
c. Vikarløn	2793.92		
Fragaar:			
1. Refusion fra Skolefon-			
den	388.63		
2. — » Lærerpers.	0		
	<u>388.63</u>		
		2405.29	1000.00
Overføres	89064.52		90500.00

	Overført	Regnskab. Kr.	Kr.	Budget. Kr.
d. Andre Lønninger:		89064.52		90500.00
1. Skolebetjente		6027.60		7430.80
e. Tilskud til Pensionsfond (og direkte udbetalte Pensioner).		212.80		268.80
		<u> </u>	95304.92	<u>98199.60</u>
2. Undervisningsmidler:				
a. Alm. Undervisningsfag		5388.12		
b. Haandgerning		91.55		
c. Skolekøkken		1098.96		
d. Skolehave og Sløjd		1719.03		
		<u> </u>	8297.66	9000.00
3. Kontorholdsudgifter:				
a. Tryksager		301.45		
b. Andre Udgifter		183.15		
		<u> </u>	484.60	600.00
4. Vedligeholdelse af Bygninger og Inventar:				
a. Alm. Vedligeholdelse		4997.17		
b. Udryddelse af Husbukke		1532.17		
c. Oprettelse af Klasseværelse		3090.85		
		<u> </u>	9620.19	11200.00
5. Brændsel og Belysning:				
a. Brændsel		4774.37		
b. Belysning		843.70		
		<u> </u>	5618.07	6500.00
6. Rengøring:				
a. Lønninger		9180.38		
b. Rengøringsmidler.		1277.24		
		<u> </u>	10457.62	9400.00
7. Bidrag til Amtsskolefonden			0	0
8. Tilskud til andre Kommuner (Nylars)			60.00	0
9. Materiel m. v.			779.35	0
10. Skolelæger:				
a. Medicin		153.60		
b. Andre Udgifter		14.00		
		<u> </u>	167.60	400.00
11. Skoletandklinikker			0	0
12. Tilsyn med Badning			0	0
13. Forsikring, Skatter, Afgifter m. v.				
a. Forsikringer		450.28		
b. Vandafgift		1906.12		
		<u> </u>	2356.40	2050.00
		<u> </u>	Overføres 133146.41	136849.60

	Regnskab. Kr.	Budget. Kr.
	Overført 133146.41	136849.60
14. Tilskud til Lærebogsamlinger	100.00	100.00
15. Tilskud til Børnebogsamlinger	0	0
16. Tilskud til private Skoler.	200.00	200.00
17. Andre Udgifter:		
a. Repræsentation	400.00	
b. Telefon	166.20	
c. Andre Udgifter	1656.83	
	<u>2223.03</u>	2300.00
18. Forrentning	34414.00	35464.57
19. Afskrivning	7891.81	7891.81
20. Ungdomsskole:		
a. Lærerløn	461.10	
b. Andre Udgifter	290.23	
	<u>751.33</u>	
Fragaar Refusion fra Statskassen	397.40	
	<u>353.93</u>	200.00
21. Tilskud til Skolebespisning	0	0
22. Søbadeanstalten	948.67	1200.00
	<u>179277.85</u>	184205.98
23. Fragaar Indtægter:		
a. Skolekontingent.		
1. Knudsker for Børns Skolegang	1003.85	
2. Benyttelse af Gymnastiksal	152.00	
3. Benyttelse af Badeanstalten	400.00	
4. Andre Indtægter	102.00	
	<u>1657.85</u>	
b. Tilskud fra Statskassen	2790.00	
c. Skolefondens Tilskud til Forrentning m. v. af Laan til Skolebygninger	1560.00	
d. Indtægter ved Søbadeanstalten	710.25	
	<u>6718.10</u>	5810.00
	<u>172559.75</u>	178395.98
Bilag 26. Konto XVI. Rets- og Politivæsenet	<u>0</u>	<u>0</u>
Bilag 27. Konto XVII. Medicinalvæsenet.		
1. Tilskud til Bornholms Sanatorium	<u>9282.57</u>	<u>9282.57</u>

	Regnskab.		Budget.
	Kr.	Kr.	Kr.
Bilag 28. Konto XVIII. Gader og Veje.			
1. Lønninger		0	0
2. Tilskud til Pensionsfond (og direkte udbetalte Pensioner)		0	0
3. Ulykkesforsikring		17.76	0
4. Gader og Vejes Vedligeholdelse m. m.			
a. Nye Arbejder (forsaa vidt de ikke afholdes af Laan, men af Aarets Driftsindtægter).			
Kirkestræde	6362.40		
b. Hovedreparationer			
Murergade	508.72		
Overtjæring af Sygehusvej	1168.51		
	1677.23		
c. Almindelig Vedligeholdelse:			
1. Almindelig Vedligeholdelse	3637.08		
2. Overtjæring af Gader	2449.71		
	6086.79		
	14126.42		
Fragaar: Bidrag fra Grundejere	1976.45		
	12149.97	15000.00	
5. Kloakarbejder:			
a. Almindelig Vedligeholdelse	1077.95		
Fragaar Indtægter	318.11		
	759.84	1000.00	
6. Andre Udgifter		960.80	0
7. Tilskud til Amtsrepartitionsfonden		0	0
8. Forrentning		2485.04	10300.00
9. Afskrivning		4232.66	35000.00
		20606.07	
Fragaar forskellige Indtægter:			
1. Solgt Afgrøde af Arealet ved Grusgraven		237.00	
		20369.07	61300.00

Bilag 29. Konto XIX. Byens Belysning.

1. Gas til Belysningen	14005.50	13500.00
2. Elektricitet til Belysningen	218.90	60.00
3. Vedligeholdelse og Pasning af Lygter	2360.91	2000.00
4. Udgifter til Tænding og Slukning af Lygter	9871.55	9600.00
5. Nyanskaffelser	783.63	200.00
	27240.49	25360.00

	Regnskab. Kr.	Budget. Kr.
Bilag 30. Konto XX. Begravelsesvæsenet.		
1. Tilskud til Kirkegaardens Drift	2500.00	2500.00
2. Forskellige Udgifter	0	
3. Forrentning	3324.23	3825.87
4. Afskrivning	1209.88	1209.88
	<hr/>	
	7034.11	7535.75
	<hr/>	

Bilag 31. Konto XXI. Den offentlige Renlighed.

1. Renholdelse af Gader og Veje.		
a. Lønninger, Arbejds løn m. v.	3999.84	
b. Tilsk. t. Pensionsfond (og direkte udbet. Pensioner)	228.00	
c. Ulykkesforsikring	0	
	<hr/>	
	4227.84	4000.00
2. Snekastning og Grusning	553.00	2000.00
3. Gadevanding	0	
4. Renovation:		
a. Lønninger	6001.20	
b. Afhenterne	6828.24	
c. Anskaffelse og Vedligeholdelse af Materiel	2040.40	
	<hr/>	
	14869.84	14810.00
5. Andre Udgifter	156.90	300.00
	<hr/>	
	19807.58	21110.00
Fragaar Andre Indtægter:		
1. Bidrag fra Grundejerne	0	
2. Renovationsafgifter	13824.55	
	<hr/>	
	13824.55	14200.00
	<hr/>	
	5983.03	6910.00
	<hr/>	

Bilag 32. Konto XXII. Brandvæsenet.

1. Lønninger	4370.27	5041.00
2. Tilskud til Pensionsfond (og direkte udbetalte Pensioner)	0	0
3. Ulykkesforsikring	110.00	0
4. Vedligeholdelse af Bygninger	14.65	300.00
5. Vedligeholdelse af Materiel	1347.73	1200.00
6. Forsikring, Skatter og Afgifter	202.08	350.00
7. Telefon og Kontorholdsudgifter	946.45	685.00
8. Forrentning	813.45	938.43
9. Afskrivning	1519.26	1519.26
	<hr/>	
Overføres	9323.89	10613.69
		d

	Regnskab.		Budget.
	Kr.	Kr.	Kr.
	Overført	9323.89	10613.69
10. Andre Udgifter:			
a. Udrykning	1064.70		
b. Andre Udgifter	441.30		
		1506.00	2179.31
		10829.89	12793.00
Fragaar Indtægter:			
Havnens Andel $\frac{1}{5}$		2165.98	2558.60
		8663.91	10234.40

Bilag 33. Konto XXIII. Indkvarteringsvæsenet.

1. Udgifter til Kvarterer og Staldrum:			
a. Afløsning af Kvartergodtgørelse til Underofficerer		0	
b. Kvarterpenge for Underkorporaler og Menige		521.00	450.00
c. Staldrum		0	
d. Værksteder		0	
		521.00	
Fragaar Refusioner fra Staten		260.54	200.00
		260.46	250.00

Bilag 34. Konto XXIV. De offentlige Lystanlæg.

1. Lønninger m. v.:			
a. Lønninger	1620.00		
b. Tilskud til Pensionsfond (og direkte udbetalte Pensioner)	0		
c. Ulykkesforsikring	0		
		1620.00	1620.00
2. Vedligeholdelse af Bygninger og Inventar:			
a. Vedligeholdelse og Pasning af Springvand		302.71	415.00
3. Anden Vedligeholdelse:			
a. Anlæggene og Spadserestier		2199.60	2200.00
4. Nyanlæg, som afholdes af Driften		0	
5. Forrentning		0	
6. Afskrivning		0	
7. Andre Udgifter.			
a. Skatter og Afgifter	122.10		
b. Andre Udgifter	93.10		
		215.20	226.90
	Overføres	4337.51	4461.90

	Regnskab.		Budget.
	Kr.	Kr.	Kr.
Fragaar Indtægter.			
1. Leje af Bygninger	0		
2. Andre Indtægter (Legat)	36.90		
3. Bornholms Spare- og Laanekasses Tilskud	100.00		
		136.90	36.90
		<u>4200.61</u>	<u>4425.00</u>

Bilag 35. Konto XXV. Bidrag til forskellige Institutioner og Formaal.

1. Foreninger og Institutioner:		
a. Den danske Købstadforening	630.00	
b. Foreningen af Ligningskommissioner.	0	
c. Sygeplejeforeninger	1100.00	
d. Dameafdelingen under »Røde Kors«	50.00	
e. Amtsbiblioteket	10200.00	
f. Teknisk Skole	2200.00	
g. Rønne Afholdsforening	70.00	
h. Logen »Bornholm« til Udsmykning	200.00	
i. Bornholms Museum	1000.00	
k. Sætteskippereskolen i Rønne	400.00	
l. Børneasyl	300.00	
m. Plejehjemsforening	100.00	
n. Hjemmet for Vanføre	100.00	
o. 2 Foreninger for Blinde	100.00	
p. Foreningen til Oprettelse af skandinaviske Sømandshjem i fremmede Havne	100.00	
q. Ensomme Gamles Værn	500.00	
r. Foreningen til Hjælp for ulykkelig stillede Mødre	40.00	
s. Arbejdernes Oplysningsforbunds Aftenskole	80.00	
t. Handelsskoler	200.00	
u. Teknologisk Institut	200.00	
v. Dansk Byplanlaboratorium	105.34	
x. Dansk Brændværns-Komite	50.00	
y. K. F. U. M.s Pavillon	150.00	
z. Offentlig Musik	580.00	
	<u>18455.34</u>	<u>17875.00</u>

Bilag 36. Konto XXVI A. Forskellige andre Udgifter.

1. Vurdering til Ejendomsskyld	381.16	300.00
	<u>Overføres</u>	<u>381.16</u>
		300.00

	Regnskab.		Budget.
	Kr.	Kr.	Kr.
	Overført	381.16	300.00
2. Udgifter ved Valg		0	
3. Udgifter ved Rotters Udryddelse		0	
4. Afskrivning paa Inventar, der ikke hører til bestemte Ejendomme		0	
5. Ekstraordinære Henlæggelser til Pensionsfondens Forøgelse		0	
6. Omkostninger ved Optagelse af Laan		0	
7. Forsikringer		1071.85	0
8. Udgifter ved Folketælling		685.44	0
9. Andre Udgifter		6927.73	7200.00
		<u>9066.18</u>	<u>7500.00</u>

Bilag 37. Konto XXVI B. Udgifter i Anledning af Kommunens Garanti for Prioriteter i Beboelseshuse.

1. Tilskud til Forrentning og Afdrag paa Laan	884.52	0
---	--------	---

Bilag 38. Konto XXVI C. Bidrag til Amtsrepartitionsfonden . 157360.28 158000.00

Bilag 39. Konto XXVIII. Afskrivningskonto.

1. I Henhold til Bilag til Status Passiver A, er i Aarets Løb afdraget:			
a. Prioritetslaan	3727.79		
b. Andre faste Laan	574976.09		
÷ Indfriet Laan	351600.00		
	<u>223376.09</u>		
c. Midlertidige Laan	0		
	<u>227103.88</u>	226403.95	
2. Fragaar beregnede Afskrivninger i Specialregnskaberne:			
a. Kommunens Jorder	400.00		
b. Kommunens Beboelsesejendomme	3954.95		
c. Ejendomme, der anvendes til almindelig kommunale Formaal.			
1. Forsørgelsesanstalten	200.00		
2. Alderdomshjem	7213.48		
3. Skolevæsen	7891.81		
4. Administrationsbygningen	650.00		
5. Andel i Raadhuset	291.00		
6. Toiletbygningen	685.46		
	<u>16931.75</u>	4354.95	227103.88 226403.95
Overføres	16931.75	4354.95	227103.88 226403.95

	Kr.	Regnskab.		Budget.
		Kr.	Kr.	Kr.
Overført	16931.75	4354.95	227103.88	226403.95
7. Brandvæsen	1519.26			
8. Begravelsesvæsen	1209.88			
		19660.89		
d. Inventar, der ikke hører til bestemte Bygninger		0		
e. Gasværk		20827.50		
f. Elektricitetsværk		80760.00		
g. Vandværk		16123.56		
h. Slagtehus		3120.00		
i. Badeanstalt		804.50		
k. Gader, Veje og Kloaker		4232.66		
			149884.06	180651.00
			<u>77219.82</u>	<u>45752.95</u>

ad B. Bilag til Statusregnskabet for 1930—31.

Bilag til Aktiv A. Nr. 1. Jorder til Dyrkning og Bebyggelse:

Matr.-Nr.	Betegnelse	Bogf. Værdi 1/4 1930 Kr.	Afgang Kr.	Tilgang Kr.	Bogf. Værdi 31/3 1931 Kr.
a. 351 Markj. m. fl.	Købstadens Skov	101159.00	200.00		100959.00
b. 270 a Markj.	Lystanlægget . .	5000.00			5000.00
c. 1373 Markj.	Østre Anlæg . .	15000.00			15000.00
d. 153 b, 154 Markj.		3500.00			3500.00
e. 1529, 191 b m. fl.		37300.00	2723.40		34576.60
f. 1514 m. fl.		20200.00			20200.00
g. 269 i Markj. m. fl. (udl. t. Vej og afskr.)		0			0
h. 104 a og 153 a Markj.		5000.00			5000.00
i. 104 b og 105 b Markj.		12000.00			12000.00
k. 264 s Markj. (Købt t. Vej og afskr.)		0			0
l. 1739 e Bygr. (Ligeledes)		0			0
m. 1232 ax, ay, bl og bm Bygr.		3041.25	1910.00		1131.25
n. 35 c og 36 g Markj.		7374.20			7374.20
		209574.45	4833.40		204741.05

Bilag til Aktiv A. Nr. 2. Beboelsesejendomme.

Matr.-Nr.	Beliggenhed	Bogf. Værdi 1/4 1930 Kr.	Afgang Kr.	Tilgang Kr.	Bogf. Værdi 31/3 1931. Kr.
a. 72 Bygr.	Kirkestræde 32	5057.91			5057.91
b. 133 Bygr.	Kirkestræde 9	4000.00	54.00		3946.00
c. 170 Bygr.	Vimmelskiftet 22	5400.00	70.00		5330.00
d. 187 Bygr.	Klingegade 7	500.00			500.00
e. 202 Bygr.	Hedningestræde 6	6000.00	75.00		5925.00
f. 267 a Bygr.	Skarpegade 12	2500.00	55.00		2445.00
g. 270a, 286bBg.	Skarpegade 11	5000.00	73.00		4927.00
h. 296 c Bygr.	Almegade 11	1094.02	37.00		1057.02
i. 330 Bygr.	Soldaterstræde 10	5539.08	57.00		5482.08
k. 370 Bygr.	Ll. Madsesgade 4	10000.00	100.00		9900.00
	Overføres	45091.01	521.00		44570.01

Matr.-Nr.	Beliggenhed	Bogf. Værdi	Afgang	Tilgang	Bogf. Værdi
		$\frac{1}{4}$ 1980 Kr.	Kr.	Kr.	$\frac{31}{6}$ 1981 Kr.
	Overført	45091.01	521.00		44570.01
l. 438 Bygr.	Ll. Madsesgade 19	3000.00	36.00		2964.00
m. 505, 507 Bygr.	Snorregade 1 og 5	2600.00			2600.00
n. 511 e Bygr.	Snorregade 13	4000.00	60.00		3940.00
o. 656 Bygr.	Møllegade 8	1700.00			1700.00
p. 689 b Bygr.	Marie Koefoeds Vej	50000.00	543.25		49456.75
q. 749 b Bygr.	Kajstræde 10	4000.00	59.70		3940.30
r. 796 Bygr.	Sletten 14	2300.00			2300.00
s. 964 Bygr.	Bødkergængen 7	1400.00			1400.00
t. 1179 Bygr.	Fiskerbakken 2	2000.00			2000.00
u. 1232 av Bygr.	Eginsgade 3	9310.95	95.00		9215.95
v. 1338 o Bygr.	Nordøstvej 8	4000.00	53.00		3947.00
x. 35 b, 47 a Mj.	Lille Sejersgaard	10000.00	180.00		9820.00
y. 241 e Markj.	4 Træhuse ved Lundens Minde	12000.00	792.00		11208.00
z. 271 c Markj.	Kapelvej 65	9000.00	100.00		8900.00
æ. 1106a m.fl.Bg.	Grønnegade (Fabriken »Søholm«)	50077.91	300.00	35700.00	85477.91
ø. 525 Bygr.	Amtsbibliotek o. Lysbade- anstalt		1215.00	87000.00	85785.00
		210479.87	3954.95	122700.00	329224.92

Bilag til Aktiv A. Nr. 3. Ejendomme, der anv. i alm. komm. Øjemed.

a. Centralbiblioteket og udlejet til Lysbadeanstalt, Matr.-Nr. 525	87000.00	87000.00		0
b. Vestre Skole	18551.03	185.51		18365.52
c. Kommuneskolen, Matr.-Nr. 1498 b, 1527 b, 1528 b	641376.52	5444.46	11590.00	647522.06
d. Søbadeanstalten	13540.61	780.66		12759.95
e. Kommunekontoret, Matr.-Nr. 935	50000.00	650,00		49350.00
Inventar	19893.95			19893.95
f. Fattiggaarden Matr.-Nr. 241 a, 251, 252, 253, 254, 255, 256 a, 258 b og 268 a af Markj., Areal ca. 34 Tdr. Land	67672.99	400.00		67272.99
Inventar	15000.00			15000.00
g. Parcellen Matr.-Nr. 21 n i Knudsker	765.72			765.72
h. »De gl. Hjem« Matr.-Nr. 271 a Markj.	439258.52	7213.48		432045.04
i. Arbejds huset (det gamle Fattighus) Matr.-Nr. 689	8000.00			8000.00

Overføres 1361059.34 101674.11 11590.00 1270975.23

	Bogf. Værdi 1/4 1930 Kr.	Afgang Kr.	Tilgang Kr.	Bogf. Værdi 31/3 1931 Kr.
Overført	1361059.34	101674.11	11590.00	1270975.23
k. 2/3 af Raadhuset, Matr.-Nr. 531	29120.00	291.00		28829.00
l. Sprøjtehuset, Matr.-Nr. 240	1552.48	15.68		1536.80
m. Sprøjtehuset, Matr.-Nr. 531	2425.75	24.50		2401.25
Brandredskaber	12290.75	1606.98		10683.77
n. Toiletbygning ved Store Torv	7000.00	685.46		6314.54
o. Matr.-Nr. 371 h Bygr.	14811.80	1481.18		13330.62
p. Ligkapel og Krematorium	66484.54	1209.88		65274.66
	<u>1494744.66</u>	<u>106988.79</u>	<u>11590.00</u>	<u>1399345.87</u>

Bilag til Aktiv B Nr. 1. **Gasværket.**

Byggegrund	35000.00			35000.00
Bygninger og Beholdere	163797.03	4913.91	51694.24	210577.36
Ovne	63350.00	3167.50		60182.50
Apparater og Maskiner	80760.00	8076.00	8601.43	81285.43
Maalere	33935.00	1018.05		32916.95
Ledningsnettet	135740.00	2714.80		133025.20
Værktøj og Inventar	13570.00	937.24		12632.76
	<u>526152.03</u>	<u>20827.50</u>	<u>60295.67</u>	<u>565620.20</u>

Bilag til Aktiv B Nr. 2. **Elektricitetsværket.**

Byggegrund	17000.00			17000.00
Bygninger og Fundamenter	210000.00	3150.00		206850.00
Elektriske Maskiner og Kraftmaskiner	510000.00	25500.00		484500.00
Fordelingstavle	98000.00	4900.00		93100.00
Akkumulatorbatterier	16000.00	1600.00		14400.00
Ledningsnet og Stikledninger	165000.00	8610.00		156390.00
Maalere	130000.00	6500.00		123500.00
Værktøj og Inventar	16000.00	1600.00		14400.00
Diverse	120496.94	12724.51		107772.43
Oplandet:				
Højspændingsl. Povlsker	51234.55	2696.56		48537.99
Lavspændingsl. Egeby	63879.68	3362.09		60517.59
— Saksebro	38837.12	6399.38	2330.89	34768.63
— Rahbekkeværket og Stubbøløkken	28290.02	1488.95		26801.07
— Hammeren	67795.24	3568.17		64227.07
Overføres	<u>1532533.55</u>	<u>82099.66</u>	<u>2330.89</u>	<u>1452764.78</u>

	Bogf. Værdi 1/4 1930 Kr.	Afgang Kr.	Tilgang Kr.	Bogf. Værdi 31/3 1931 Kr.
Overført	1532533.55	82099.66	2330.89	1452764.78
Højspændingsl. og Lavspændingsl. til Allinge og Sæne	12831.88	641.59		12190.29
Varmecentral og Varmeledninger i Gaderne	84057.14	2964.35	1999.35	83092.14
	<u>1629422.57</u>	<u>85705.60</u>	<u>4330.24</u>	<u>1548047.21</u>

Bilag til Aktiv B. Nr. 3. Vandværket.

Grund og Bygninger	60000.00	300.00		59700.00
Maskinanlæg	37120.22	1856.00	20742.90	56007.12
Filter og Reservoir	106057.50	3180.17		102877.33
Ledningsnettet	212115.00	6363.45		205751.55
Maalere	5302.90	106.05		5196.85
Diverse	106057.50	3787.60		102269.90
Værktøj og Inventar	5302.90	530.29		4772.61
	<u>531956.02</u>	<u>16123.56</u>	<u>20742.90</u>	<u>536575.36</u>

Bilag til Aktiv B. Nr. 4. Slagtehuset.

Grund og Bygninger	131400.00	2000.00		129400.00
Maskinanlæg	15680.00	800.00		14880.00
Værktøj og Inventar	7655.98	320.00		7335.98
	<u>154735.98</u>	<u>3120.00</u>		<u>151615.98</u>

Bilag til Aktiv C. Nr. 1. Tinglyste Pantebreve, herunder Restkøbesummer for solgte Arealer.

	Beløb pr. 1/4-1930	Tilgang	Afgang	Beløb pr. 31/3 1931
Andr. O. H. Jensen	1575.00			1575.00
Orla Rasch Lou	750.00		50.00	700.00
Panteobligationer i Huse i Absalons- og Eginsgade	6891.66		524.67	6366.99
Skomager Carl Schou	1900.00	35.80	115.13	1820.67
Stenkløver Ch. Jensen	725.00			725.00
Obligationer i 6 Grunde med paastaa- ende Bygninger, Matr.-Nr. 1232 bb m. fl.	2775.00		150.00	2625.00
Overføres	14616.66	35.80	839.80	13812.66

	Beløb pr. 1/4 1980 Kr.	Tilgang Kr.	Afgang Kr.	Beløb pr. 31/3 1931 Kr.
Overført	14616.66	35.80	839.80	13812.66
Murer Alf Kofoed	900.00		100.00	800.00
Snedker Axel Nielsen	841.02	352.78	508.36	685.44
Frk. Karoline Kofoed.	230.38			230.38
Barber Jürgensen, Matr.-Nr. 1232 bh.	8187.44		310.63	7876.81
Matros Galthen, — 1232 bi	8272.57		306.37	7966.20
Chauffør Petersen, — 833	2071.70		169.41	1902.29
Arbmd. S. Petersen, — 1705	3718.47		114.08	3604.39
Driftsbestyrer Fagerlund		2000.00	2000.00	
Bygm. Chr. Dam, Matr.-Nr. 1232 by og bl.		1910.00		1910.00
	<u>38838.24</u>	<u>4298.58</u>	<u>4348.65</u>	<u>38788.17</u>

Bilag til Aktiv C. Nr. 2. **Kreditforenings-Obligationer,**

Kr. 6000.00 a 4½ % Kommunekredit-
forening

6000.00 45400.00 51400.00 0

Bilag til Aktiv C. Nr. 3. **Aktier.**

Kr. 515380.11 Andel i Den bornholmske Jernbane	25000.00		25000.00
- 4000.00 Aktier i Danske Gasværkers Tjærekompani	0		0
- 5150.00 Andele i Kommunernes Kul- kontor	5150.00		5150.00
	<u>30150.00</u>		<u>30150.00</u>

Bilag til Aktiv C. Nr. 4. **Indestaaende i Banker og Sparekasser.**

Nr. 21031 Bornholms Spare- og Laane-
nekasse (Grundfonden)

5295.80 3400.00 8695.80

De i Sparekassen indsatte Beløb specificeres saaledes:

Købesummer for solgte Grunde	2000.00
Restitution af Laan af Kommunens Kapitaler	1400.00
	<u>3400.00</u>

Bilag til Aktiv C. Nr. 5. Aktiver tilhørende forskellige Fonds.

	pr. 1/4 1930 Kr.	Tilgang Kr.	Afgang Kr.	pr. 31/3 1931 Kr.
Sparekassebog Nr. 3122 (Fond vedrørende Fabrikken »Søholm«)		718.77		718.77

Bilag til Aktiv C. 6. Tilgodehavende for Udlaan af Kommunens Kapitaler.

	Bogf. Værdi 1/4 1930 Kr.	Afdrag Kr.	Tilgang Kr.	Bogf. Værdi 31/3 1931 Kr.
Tilgodehavende for Udlæg til Bro- lægnings- og Kloakarbejder o. l.				
a. Kloakledn. og Brolægning i forsk. Gader	2371.00	749.70		1621.30
b. Kloakledning i Søndre Landevej . . .	270.54	270.54		0
c. Brolægning af private Gader	3485.92	774.70		2711.22
d. Istandsættelse af »Bækken«	1232.94	197.29		1035.65
e. Brolægning af Vesetsgade	3737.78	746.75		2991.03
f. Brolægning af Johnsensvej og Johnsens Tværvej	6441.62	1180.40		5261.22
g. Flisefortov i Søndergade, Krystalgade, Slagtergade og Korsgade	1987.56	1007.38		980.18
h. Brolægning af Byledsgade	5273.03	753.29		4519.74
i. Brolægning af Landemærket	8156.10	1329.60		6826.50
k. Istandsættelse af Nørrekaasgade og Flise- fortov paa Bagerplads	376.26	125.40		250.86
l. Brolægning i Østervoldgade	8783.25	1510.73		7272.52
m. Flisefortov i Olsgade	625.03	208.56		416.47
n. Istandsættelse af Kastanie- og Lindevej	3668.64	1047.97		2620.67
o. Kloak i Almegade	104.84	11.66		93.18
p. Kloak og Flisefortov i Lille Madsesgade	7046.85	704.70		6342.15
q. Flisefortov i Grønnegade m. fl.	1435.50	399.60		1035.90
r. Omlægning af Kirkestræde			1467.72	1467.72
s. Brolægning af Dampmøllegade			4437.71	4437.71
	54996.86	11018.27	5905.43	49884.02

Tilgodehavender for elektriske In-
stallationer, Gasovne etc.:

t. Elektriske Ledninger i Sdr. Landevej .	1612.00	304.20	360.00	1667.80
u. Elektriske Husinstallationer	1821.28	924.35		896.93
v. Salg af Gaskaminer m. v.	1996.75	2001.22	1859.82	1855.35
x. Elektr. Ledninger til Smedegaardshusene	3837.00	672.60	270.00	3434.40
y. Varmeledninger	18491.12	3074.27		15416.85
	27758.15	6976.64	2489.82	23271.33
	82755.01	17994.91	8395.25	73155.35

	Bogf. Værdi 1/4 1930 Kr.	Tilgang Kr.	Afgang Kr.	Bogf. Værdi 31/3 1931 Kr.
Bilag til Aktiv D. Varebeholdninger.				
Gasværket	29065.34		2245.33	26820.01
Elektricitetsværket	8337.55		184.66	8152.89
Grusgraven (Skærver, Sten m. v.)	13033.07		11380.00	1653.07
Bogen »Rønne By og Borgere«	988.40			988.40
	<u>51424.36</u>		<u>13809.99</u>	<u>37614.37</u>

Bilag til Aktiv G. Aktiver tilhørende Kommunens Pensionsfond.

Sparekassebog Nr. 1341	70790.51	6057.87		76848.38
4½ % Kommune Kreditf. Oblg. 11. S.	20000.00	30000.00		50000.00
Obligation fra Rønne Kommune		121456.00		121456.00
	<u>90790.51</u>	<u>157513.87</u>		<u>248304.38</u>

Bilag til Aktiv H. Aktiver tilhørende Legaterne.

1. Det for Herman Mortensen Bohn og Hustru Karen Lauritsdatters Stiftelse eller Rønne Hospital substituerede Legat		32212.57		32212.57
2. Bager Jens Mogensen og Hustru Kristine Marie f. Guldbergs Legat		800.00		800.00
3. Snedkermester Johan Hansen og Hustru Dorthea Margrethe f. Møllers Legat		800.00		800.00
4. Skibsfører Hans Anker Engel og Søster Kristine Engels Legat		5453.86		5453.86
5. Prokurator H. P. Lunds Mindelegat		1598.48		1598.48
6. Rønne Bys Legat i Anl. af Ds. Majestæter Kong Christian IX.s og Dronning Louises Guldbryllup d. 26de Maj 1892		2318.20		2318.20
7. Bager H. F. Hansens Konfirmationslegat		8058.92		8058.92
8. Enkefru Sofie Bergs Legat		4178.48		4178.48
9. Sognepræst F. V. Christensens Legat		2491.06		2491.06
10. Murmester H. P. Johnsen og Hustrus Legat		3165.00		3165.00
11. Andreas Peter Kjæmpe og Hustrus Legat		2169.56		2169.56
12. Skipper Lars Hansen Holm og Hustrus Legat		8262.17		8262.17
13. Konsul og Købmand Edvard Marker og Hustrus Legat		10424.62		10424.62
14. Jomfru Hansine Christine Hansens Legat		47530.00		47530.00
		<u>129462.92</u>		<u>129462.92</u>
Overføres				

	Bogf. Værdi 1/4 1930 Kr.	Tilgang Kr.	Afgang Kr.	Bogf. Værdi 31/8 1931 Kr.
Overført		129462.92		129462.92
15. Kæmner Adolf Møller Dam og Hustrus Legat		5000.00		5000.00
16. Urmager Hans Peter Dam og Hustrus Legat		5851.12		5851.12
17. Kaptajn M. C. Grønnegaard og Hustrus Mindelegat		20786.66		20786.66
18. Købmand Hans Fr. Kofoed og Hustrus Legat		21600.00		21600.00
19. Købmand Christian Peter Bentzen og Hustru Juliane Kirstine Bentzen født Schors Legat		49135.50		49135.50
20. Partikulier Lars Mogensen og Hustrus Legat til Fordel for Rønne Børneasyl .		1000.00		1000.00
21. Partikulier Mathias Peter Marker og Hustrus Legat t. Fordel f. Rønne Børneasyl		1020.00		1020.00
22. Partikulier Mathias Peter Marker og Hustrus-Legat til Fordel for Rønne Bys Forskønnelse		1022.50		1022.50
23. Etatsraad B. Lyngbergs Legat	256123.86			256123.86
24. Partikulier Niels Julius Grønbech og Hustru Antoinette Grønbech f. Møllers Legat		3715.85		3715.85
25. Købmand Christian Peter Bentzen og Hustrus Legat til Fordel for Rønne Pensions- og Understøttelseskasse for Skibsførere, deres Enker og Børn . .		12566.76		12566.76
26. Skibsfører Hans Peter Lund og Hustrus Legat		31221.51		31221.51
27. Ellen Margrethe Jensen f. Mogensdatter og hendes Søn Janus Christian Jensens Legat		25847.34		25847.34
28. Skibsfører Esper Laurits Espersens Enke Gertrud Christine Hansine Espersen f. Christiansens Legat		8474.20		8474.20
29. Chr. Lohmann og Hustrus-Mindelegat		3000.00		3000.00
30. Agent og Købmand Mogens Christiansen og Hustru Karen Dorthea Christiansens Legat for værdige trængende i Rønne Købstad		197807.03		197807.03
31. Sammes Legat til Fordel for et Sø-				
Overføres		773635.25		773635.25

	Bogf. Værdi 1/4 1930 Kr.	Tilgang Kr.	Afgang Kr.	Bogf. Værdi 31/8 1931 Kr.
Overført		773635.25		773635.25
mandshjem i Rønne		595.00		595.00
32. Købmand Christian Peter Bentzen og Hustru Kirstine Bentzen f. Schors Legat til trængende i Rønne Købstad		27438.74		27438.74
33. Ingeniør og Teglværksejer C. J. Kiel- berg og Hustrus Legat		14814.17		14814.17
34. Købmand Wilhelm Rønne og Hustrus Legat		5000.00		5000.00
35. Skibsfører Hans Andersen Schou og Hustru Magdalene Marie Schou f. Skov- gaards Legat.		4000.00		4000.00
36. Navigationsskolebestyrer Mathias An- dreas Bidstrup og Hustru Laura Bid- strup født Falcks Legat		11400.00		11400.00
37. Kirkeværge Johan Agnus Curdts og Hustru Karen Marie Curdts f. Pred- bjørns Legat til Rønne Købstads Hjæl- pekasse		1095.18		1095.18
38. Vilhelmine Hansens Legat		4000.00		4000.00
39. Anonymt Legat	39192.00	3214.00	3000.00	39406.00
	<u>39192.00</u>	<u>845192.34</u>	<u>3000.00</u>	<u>881384.34</u>

Bilag til Aktiv I. Ikke afskrevne Udgifter til Gade-, Vej- og Kloakanlæg:

Brolægning af Stumpegade	6389.98		639.00	5750.98
— Grønnegade	8338.81		833.88	7504.93
— Ll. Madsegade	8971.95		897.20	8074.75
— Trekanten	5688.76		568.88	5119.88
Kloakledning i Paradisgade	588.61		58.86	529.75
Trykledning i Eginggade	8950.12		895.01	8055.11
Hegn og Vejbefæstning paa Kirkegaarden	3398.34	780.00	339.83	3838.51
Brolægning af Jernbanevej		11126.93		11126.93
— Dampmøllegade		19267.40		19267.40
	<u>42326.57</u>	<u>4232.66</u>	<u>31174.33</u>	<u>69268.24</u>

Bilag til Aktiv N. Indtægtsrestancer.

Ifølge Status andrager Beløbet	2983301.88
--	------------

Overføres 2983301 88

	Kr.	Kr.
	Overført	2983301.88
Af disse er fra 1. April til Regnskabets Afslutning den 19. August		
indgaaet som Indtægt i det ny Aar		2917589.98
saaledes at der ved Afslutning af nærværende Regnskab henstod		<u>65711.90</u>

der fordeler sig saaledes:

1. Tilgodehavende hos Statskassen:		
Enkebørnsunderstøttelse i 1930—31	110.42	
I Henhold til Børneloven	<u>1541.61</u>	
		1652.03
2. Tilgodehavende hos Amtsrepartitionsfonden		4693.17
3. Afgifter af Knudske Præstegaard		215.63
4. Kommuneskat pr. $\frac{31}{8}$ 1930		22027.03
5. Kommuneskat pr. $\frac{31}{8}$ 1931		20893.08
6. Statsskat pr. $\frac{31}{8}$ 1931		2933.89
7. Erhvervsstat $\frac{31}{8}$ 1930		57.25
8. Lejeafgifter		300.00
9. Elektricitet og elektriske Stikledninger		1555.44
10. Gas		142.10
11. Vand		395.89
12. Kloak og Brolægning		1419.49
13. Refusion til Forsørgelsesvæsen, Aldersrente og Enkebørn		1252.63
14. Brændevinsafgift		809.07
15. Rønne Fajancefabriks Debitorer		5562.83
16. Bogen »Rønne By og Borgere«		1308.65
17. Renter og Afdrag paa Panteobligationer		257.89
18. Diverse		<u>235.83</u>
		<u>65711.90</u>

Bilag til Aktiv Q. **Kontante Beholdninger tilhørende forskellige Fonds m. v. (Versur).**

	Bogf. Værdi $\frac{1}{4}$ 1930 Kr.	Tilgang Kr.	Afgang Kr.	Bogf. Værdi $\frac{31}{8}$ 1931 Kr.
Restbeholdninger af Laan		15594.38		15594.38
Forskellige Fonds	108335.26	2304.24		110639.50
Legaterne		9131.27		9131.27
	<u>108335.26</u>	<u>27029.89</u>		<u>135365.15</u>

Bilag til Aktiv R. **Udgifter, som forskudsvis er afh. af Kassebeholdn. (Versur).**

Nye Anlæg og Udgifter, som vil være at			
retablere ved Laan o. lign.	34692.72		0
	<u>34692.72</u>	<u>34692.72</u>	
Overføres	34692.72	34692.72	

	Bogf. Værdi 1/4 1930 Kr.	Tilgang Kr.	Afgang Kr.	Bogf. Værdi 31/8 1931 Kr.
Overført	34692.72		34692.72	
Varebeholdninger	51424.36		13809.99	37614.37
Forskudsvis afholdt til Dækning af Me- nighedsudgifter	2382.01	2125.35		4507.36
Forskudsvis afholdt Beboernes Andel i Brolægning, Kloakanlæg, Elektriske Installationer m. m.	82755.01	8395.25	17994.91	73155.35
	<u>171254.10</u>	<u>10520.60</u>	<u>66497.62</u>	<u>115277.08</u>

Passiver.

Bilag til Passiv A. I. Kommunens faste Laan:

	Laanetilladel- sens Dato.	Gæld 1/4 1930. Kr.	Tilgang Kr.	Afdrag Kr.	Gæld 31/8 1931. Kr.
1. Prioritetslaan.					
1. Bornh. Spare- og Laanekasse	19/11 1921	6500.00			6500.00
2. Rentier A. Petersen	19/11 1921	2500.00			2500.00
3. Østifternes Kreditforening	5/7 1921	849.04		10.44	838.60
4. Bornh. Spare- og Laanekasse	5/7 1921	175.00		50.00	125.00
5. Statslaan til Alderdomshjem	20/8 1923	115136.39		1704.22	113432.17
6. Københ. Handelsbanks Filial	12/9 1925	34000.00		1500.00	32500.00
7. Bornh. Spare- og Laanekasse	4/12 1925	990.00			990.00
8. Samme	25/6 1926	1400.00			1400.00
9. Samme	30/6 1926	500.00			500.00
10. Samme	26/10 1926	1000.00			1000.00
11. Samme	25/7 1927	2500.00			2500.00
12. Samme	9/6 1927	12000.00			12000.00
13. Samme	12/11 1927	1740.00		30.00	1710.00
14. Samme	24/3 1927	600.00			600.00
15. Samme	22/3 1928	1500.00			1500.00
16. Statsboligfonden	28/7 1926	8809.37		106.86	8702.51
17. Bornh. Spare- og Laanekasse	12/10 1928	1200.00			1200.00
18. Østift. Kreditforening	12/10 1928	350.67		14.85	335.82
19. Bornh. Spare- og Laanekasse	11/12 1929	27836.22		261.42	27574.80
20. Professor Bidstrups Enke	11/12 1929	10258.96			10258.96
21. Bornh. Spare- og Laanekasse	19/12 1929	2450.00		50.00	2400.00
22. Samme	16/10 1928	1200.00			1200.00
		<u>233495.65</u>		<u>3727.79</u>	<u>229767.86</u>

Prioritetslaan i alt 233495.65 3727.79 229767.86

	Laanetilladel- sens Dato	Gæld 1/4 1930 Kr.	Tilgang Kr.	Afdrag Kr.	Gæld 31/3 1931 Kr.
2. Andre faste Laan.					
1. Bornh. Spare- og Laanekasse	2/2 1889	3295.49		1987.87	1307.62
2. Samme	2/2 1889	990.26		363.96	626.30
3. Samme	6/1 1892	1037.44		362.10	675.34
4. Nationalbanken	22/6 1897	49230.18		4574.73	44655.45
5. Livsforsikringselsk »Hafnia«	12/3 1903	213226.07		12064.73	201161.34
6. Amtskommunefonden	22/2 1902	9844.18		612.30	9231.88
7. Bornh. Spare- og Laanekasse	25/3 1896 6/3 1897	49122.87		9496.08	39626.79
8. Bornh. Spare- og Laanekasse	4/12 1897	3078.06		304.90	2773.16
9. Sjællands Stifts offentl. Midler	7/4 1908	13696.24		2850.38	10845.86
10. Samme	11/4 1910	18591.42		2602.57	15988.85
11. Kommune-Kreditforeningen	23/11 1910	40500.00		13000.00	27500.00
12. Bornh. Spare- og Laanekasse	9 5 1910	78334.81		2471.75	75863.06
13. Statsanstalten for Livsforsikr.	27/11 1909 3/12 1909	187267.76		9856.88	177410.88
14. Bornh. Spare- og Laanekasse	14/2 1903	300.00		300.00	0
15. Kommune - Kreditforeningen	29/10 1912	30100.00		2400.00	27700.00
16. Bornh. Spare- og Laanekasse	28/3 1912	20091.22		569.62	19521.60
17. Statsanstalten for Livsforsikr.	22/11 1913	23589.26		1622.49	21966.77
18. Bornh. Spare- og Laanekasse	25/6 1916	950.00		800.00	150.00
19. Kommune - Kreditforeningen	10/8 1916	103200.00		11200.00	92000.00
20. Rønne Havn	9/5 1916	1750.00		100.00	1650.00
21. Dansk Folkeforsikr.-Anstalt	16/5 1918	202250.00		8500.00	193750.00
22. Bornh. Spare- og Laanekasse	15/3 1919	27242.97		596.00	26646.97
23. Samme	6/8 1919	7509.33		269.11	7240.22
24. Samme	18/2 1920	43250.00		2000.00	41250.00
25. Kommunens Grundfond	17/5 1920	3907.80		400.00	3507.80
26. Andel i Dollarlaanet	9/8 1922	375040.00		375040.00	0
27. Do. i Sterlinglaanet	20/9 1922	750199.98		26792.86	723407.12
28. Grundfonden	7/11 1924	1000.00		1000.00	0
29. Kort Sterlinglaan af 1924	10/9 1924	13928.56		9285.72	4642.84
30. Kort Sterlinglaan af 1925	10/9 1924	24999.99		16666.66	8333.33
31. Andel i Købstadkommuner- nes Dollarlaan af 1925	23/1 1926	610000.00			610000.00
32. Arbejdsløshedsfonden	5/3 1926	6169.45		237.30	5932.15
33. Andel i Købstadkommuner- nes Dollarlaan af 1925	18/10 1926	200000.00			200000.00
34. Arbejdsløshedsfonden	5/3 1926	17931.02		689.66	17241.36
35. Samme	5/3 1926	9862.04		379.32	9482.72
36. Samme	10/9 1926	13125.00		750.00	12375.00

Overføres 3154611.40

520146.99 2634464.41

d

	Laanetilladel- sens Dato	Gæld 1/4 1930 Kr.	Tilgang Kr.	Afdrag Kr.	Gæld 31/3 1931 Kr.
	Overført	3154611.40		520146.99	2634464.41
37. Dansk Ligbrændingsforening	2/3 1927 og 26/1 1929	72000.00			72000.00
38. Avlsbruger A. M. Holm.	22/3 1928	3000.00		1000.00	2000.00
39. Købstadkommunernes Dol- larlaan af 1928	10/1 1928	450056.35		29029.10	421027.25
40. Kommunekreditforeningen	10/1 1929	362800.00		24800.00	338000.00
41. Grundfonden	27/7 1929	4500.00			4500.00
42. Keramisk Forbund	12/1 1931		35000.00		35000.00
43. Konvertering af Dollarl. 1921	4/9 1930		360941.15		360941.15
44. Laan af Pensionsfonden	14/4 1931		121456.00		121456.00
		4046967.75	517397.15	575976.09	3989388.81
45. Laan til Kirkens Ombygning		18798.74		661.41	18137.33
		4065766.49	517397.15	575637.50	4007526.14

Bilag til Passiv F. Legat-Kreditorer.

Nr.	Navn og Formaal	Tilgang (Indtægt) Kr.	Afgang (Udgift) Kr.	pr. 31/3 1931	
				Legatkapital Kr.	Legat- beholdning Kr.
1.	Herman Mortensen Bohns Legat til trængende i Rønne	31849.54		32212.57	÷ 363.03
2.	Bager Jens Mogensens Legat til træn- gende i Rønne	800.00		800.00	
3.	Snedkerm. Johan Hansens Legat til trængende i Rønne	800.00		800.00	
4.	Hans Anker Engel og Søsters Legat til trængende i Rønne	5937.63		5453.86	483.77
5.	Prokurator H. P. Lunds Legat til træn- gende i Rønne	1598.48		1598.48	
6.	Rønne Bys Legat i Anl. af Kong Chri- stian IX.s og Dronning Louises Guld- bryllup den 26de Maj 1892 til træn- gende i Rønne	2350.05		2318.20	31.85
7.	Bager H. F. Hansens Legat til træn- gende Konfirmanders Beklædn.	8433.06		8058.92	374.14
8.	Enkefru Sofie Bergs Legat til Køb- mænds og Skipperes trængende Enker eller Døtre i Rønne	4226.42		4178.48	47.94
9.	Pastor F. V. Christensens Legat til Rønne Fattiggaards Lemmer	2243.39		2491.06	÷ 247.67
	Overføres	58238.57		57911.57	327.00

Nr.	Navn og Formaal	Tilgang	Afgang	pr. 31/8 1931	
		(Indtægt)	(Udgift)	Legatkapital	Legat-beholdning
		Kr.	Kr.	Kr.	Kr.
	Overført	58238.57	.	57911.57	327.00
10.	Murerm. H. P. Johnsens Legat til trængende i Rønne	3292.71		3165.00	127.71
11.	Andr. P. Kjæmpe og Hustrus Legat til trængende i Rønne	2588.70		2169.56	419.14
12.	Skipper Lars Hansen Hølm's Legat til trængende i Rønne	8259.90		8262.17	÷ 2.27
13.	Konsul Edv. Marchers Legat til trængende i Rønne	10976.30		10424.62	551.68
14.	Jomfru Hansine C. Hansens Legat til Oprettelse af Friboliger for ugifte Kvinder	48255.27		47530.00	725.27
15.	Kæmner Adolf Møller Dams Legat til trængende i Rønne	5250.00		5000.00	250.00
16.	Urmager Hans Peter Dams Legat til trængende i Rønne	6203.16		5851.12	352.04
17.	Kaptajn M. C. Grønnegaards Legat til trængende i Rønne	20916.83		20786.66	130.17
18.	Købmand Hans Fr. Kofoeds Legat til trængende i Rønne	21758.32		21600.00	158.32
19.	Købmand Chr. Peter Bentzens Legat til værdige og trængende Borgere og deres Enker i Rønne	48251.65		49135.50	÷ 883.85
20.	Partikulier Lars Mogensens Legat til Rønne Børneasyl	1000.00		1000.00	
21.	Partikulier Math. P. Markers Legat til Rønne Børneasyl	1020.00		1020.00	
22.	Sammes Legat til Rønne Bys Forskønnelse	1022.50		1022.50	
23.	Etatsraad B. Lyngbergs Legat til værdige og trængende Borgere og deres Enker i Rønne	258719.11		256123.86	2595.25
24.	Partikulier Niels J. Grønbechs Legat til værdige og trængende Søfolk	3858.84		3715.85	142.99
25.	Købmand Chr. Peter Bentzens Legat til Fordel for Rønne Pensions- og Understøttelseskasse for Skibsførere, deres Enker og Børn	12482.73		12566.76	÷ 84.03
26.	Skibsfører H. P. Lunds Legat til værdige og trængende ugifte Kvinder over 40 Aar i Rønne	32295.21		31221.51	1073.70
	Overføres	544389.80		538506.68	5883.12

Nr.	Navn og Formaal	Tilgang	Afgang	pr. 31/8 1931	
		(Indtægt)	(Udgift)	Legatkapital	Legat- beholdning
		Kr.	Kr.	Kr.	Kr.
	Overført	544389.80		538506.68	5883.12
27.	Ellen Margrethe Jensen og Søns Legat til værdige og trængende ugifte Døtre af Landmænd eller Borgere i Rønne .	26056.57		25847.34	209.23
28.	Skibsfører Esper L. Espersens Enkes Legat til Enker af Sømænd i Rønne .	8614.00		8474.20	139.80
29.	Chr. Lohmann og Hustrus Mindelegat til trængende i Rønne	3000.00		3000.00	
30.	Agent Mogens Christiansens Legat til trængende i Rønne	201005.30		197807.03	3198.27
31.	Sammes Legat til Fordel for et Sømmandshjem i Rønne	795.94		595.00	200.94
32.	Købmand Chr. Peter Bentzens Legat til værdige trængende i Rønne	27587.74		27438.74	149.00
33.	Ingeniør C. J. Kielbergs Legat til Beboere paa Alderdomshjemmet	14580.81		14814.17	÷ 233.36
34.	Købmand Wilhelm Rønnes Legat til trængende Fiskere og deres Enker. .	5018.02		5000.00	18.02
35.	Skibsfører Hans Andersen Schous Legat til Søfolk i Rønne.	4748.25		4000.00	748.25
36.	Navigationsskolebestyrer Math. A. Bidstrups Legat til ugifte Kvinder i Rønne	11475.25		11400.00	75.25
37.	Kirkeværge Johan A. Curdts Legat til Rønne Hjelpekasse	1102.82		1095.18	7.64
38.	Vilhelmine Hansens Legat til Oprettelse af Friboliger	2735.11		4000.00	÷1264.89
39.	Anonymt Legat til Oprettelse af en Stilling som Skolelæge i Rønne. (Legatkapital Kr. 39192.00)	3214.00	3000.00	39406.00	
		854323.61	3000.00	881384.34	9131.27

Bilag til Passiv G. Udgiftsrestancer.

Ifølge Status andrager Beløbet	2497430.76
Af disse er fra 1. April til Regnskabets Afslutning den 19. August 1931 udgaaet som Udgift i det nye Aar	2497430.76
saaledes at der ved Afslutning af nærværende Regnskab henstod	0

	Kr.	Kr.
Bilag til Passiv M., Nr. 8. Kommunens øvrige Status Overskud.		
Ultimo 1929—30		988150.77
Tilgang:		
1. Ekstraordinær Afskrivning paa Prioriteter	0	
2. Kursavance ved udtrukne Obligationer	0	
3. Henlæggelse fra Driftsregnskabet til yderligere Afdrag paa Gæld	77219.82	
4. Indvundet ved Konvertering af Dollarlaanet	195000.00	
	<u> </u>	272219.82
		<u>1260370.59</u>
Afgang:		
1. Udvidelse af Nordøstvej	418.50	
2. Kurstab og Provision ved Konvertering af Dollarlaan	9341.15	
	<u> </u>	9759.65
		<u>1250610.94</u>

Den regnskabsmæssige Kasse-

Indtægt.

	Kr.	Kr.	Kr.
1. Beholdning den 1. April 1930.			
Kontant	26499.80		
Løbende Bankkonto	6128.33		
		32628.13	
Indtægtsrestancer (jfr. Aktiv N.)	4112328.54		
÷ Udgiftsrestancer (jfr. Passiv G.)	3555958.55		
		556369.99	
			588998.12
2. Indtægter ifølge Driftsregnskabet			1082331.79
3. Henlæggelser fra Driftsregnskabet.			
a. Til Afskrivninger:			
Kommunens Jorder	200.00		
Kommunens Beboelsesejendomme	3954.95		
Ejendomme, der anv. til alm. komm. Formaal	19860.89		
Badeanstalter	804.50		
Inventar, der ikke hører til bestemte Bygninger	0		
Gasværk	20827.50		
Elektricitetsværk	80760.00		
Vandværk	16123.56		
Slagtehus	3120.00		
Gade-, Vej- og Kloakanlæg	4232.66		
		149884.06	
b. Til Forøgelse af det øvrige Statusoverskud:			
Det Beløb, som afdrages paa Gælden udover beregnede Afskrivninger		77219.82	
c. Anden Henlæggelse til Afbetaling paa Gæld		718.77	
d. Til Restituering af tidl. Aars Kapitalforbrug		0	
e. Til forskellige Fonds:			
Gasværkets Fond	112.37		
Elektricitetsværkets Fond	2191.87		
Vandværkets Fond	0		
Slagtehusets Fond	0		
Tab ved Kommunens Garantier	0		
Oplagt Motorafgift	0		
		2304.24	
			230126.89
			1671329.91

beholdning pr. 31. Marts 1931.

Udgift.

	Kr.	Kr.	Kr.
1. Udgifter ifølge Driftsregnskabet			1016463.84
2. Afdrag paa Laan.			
Ordinært		227765.29	
Indfrieede Laan		704233.73	
		<u> </u>	931999.02
3. Udgifter til Nyanlæg m. v.			
a. Afholdt ved Laan:			
Køb af Ejendom, Matr.-Nr. 1527b og 1528b	11590.00		
Nye Vejarbejder	31174.33		
Udvidelse af »Søholm«	35700.00		
Gasværket	60295.67		
Vandværket: Trykforhøjer	20742.90		
		<u> </u>	159502.90
b. Afholdt af Fonds		0	
c. Afholdt af andre Kapitaler		0	
d. Afholdt af Kassebeholdningen:			
Udv. af Elektricitetsværkets Ledningsnet	4330.24		
Køb af Gadejord	418.50		
		<u> </u>	4748.74
			<u> </u> 164251.64
4. Forøgelse af Aktiver.			
Indkøbte Obligationer		0	
Indskud paa Bank- eller Sparekassebøger:			
Kommunens almindelige Kapitaler	3400.00		
Gasværkets Fornyelsesfond	0		
Elektricitetsværkets Fornyelsesfond	0		
Slagtehusets Fornyelsesfond	0		
Udlaan imod Pantesikkerhed	4298.58		
Beboernes Andel i Brolægning	8395.25		
Afgift af Motorkøretøjer	0		
Til ekstraordinære Afdrag paa Laan	718.77		
		<u> </u>	16812.60
			<u> </u> 16812.60
5. Oppebørsler for Statskassen			0
			<u> </u>
			Overføres 2129527.10

Indtægt.

	Kr.	Kr.	Kr.
		Overført	230126.89 1671329.91
f. Til Dækning af Forbrug af Varebeholdninger		13809.99	
g. Vinding ved Konvertering af Dollarlaan . . .		195000.00	
		<hr/>	438936.88
4. Optagne Laan.			
Keramisk Forbund		35000.00	
Laan ved Konvertering af Dollarlaan		360941.15	
Pensionsfonden		121456.00	
Kassekredit		200000.00	
		<hr/>	717397.15
5. Forbrug af Aktiver.			
Salgsummer for solgte Grunde		4633.40	
Afdrag paa og Indfr. af Oblg. eller Pantebreve		4348.65	
Afdrag paa Laan af Kapitaler		1400.00	
Afdrag paa forskellige Tilgodehavender		17994.91	
Hævet af Indskud i Bank eller Sparekasse		0	
Ekstraordinære Afskrivninger paa Prioriteter		0	
Kursavance ved Køb af Obligationer		0	
Salg af en gammel Sprøjte		127.90	
Indbetalt paa Elektricitetsværkets Ledningsnet		4945.60	
		<hr/>	33450.46
6. Hævet af Fonds			0
7. Opbørslser for Statskassen.			
Opkrævet		228131.87	
Udbetalt		228130.33	
		<hr/>	1.54
8. Kirkelige Skatter			0
9. Pensionsfonden.			
Driftsindtægter		25782.68	
Driftsudgifter		10724.81	
		<hr/>	15057.87
10. Legaterne.			
Tilgang			851323.61
11. Deposita			0
			<hr/>
			3727497.42

Rønne Byraads Kasse- og

Niels Nielsen. J. Jønsson. H. Kürstein.

Udgift.

	Kr.	Kr.	Kr.
Overført			2129527.10
6. Kirkelige Skatter.			
Udbetalt	44833.07		
Opkrævet	42707.72		
			<u>2125.35</u>
7. Pensionsfonden.			
Indgaet			157513.87
8. Legaterne.			
Indgaet			842192.34
9. Deposita			0
10. Kurstab og Provision ved Konvertering af Dollarlaan			9341.15
11. Beholdning den 31. Marts 1931.			
Kontant	47489.93		
Løbende Bankkonto	53436.56		
		100926.49	
Indtægtsrestancer (jfr. Aktiv N.)	2983301.88		
÷ Udgiftsrestancer (jfr. Passiv G.)	2497430.76		
		<u>485871.12</u>	
Udgifter, som forskudsvis er afholdt af Kasse- beholdningen (jfr. Aktiv R)		115277.08	
		<u>702074.69</u>	
Fragaar Beholdninger henhørende til forskellige Fonds m. v. (jfr. Passiv H)		135365.15	
Kommunens regnskabsmæssige Kassebeholdning andrager i alt		566709.54	
Hertil:			
Beholdninger henhørende til forskellige Fonds m. v. (jfr. Aktiv Q)		135365.15	
		<u>702074.69</u>	
Fragaar Udlæg, som vil være at retablere ved Laan o. l. (jfr. Passiv J).		115277.08	
		<u>586797.61</u>	
			<u>3727497.42</u>

Rønne Kommunekontor, den 19. August 1931.

H. Mogensen.

Regnskabsudvalg, den 1. Septbr. 1931.

H. C. Jespersen. M. Th. Bidstrup.

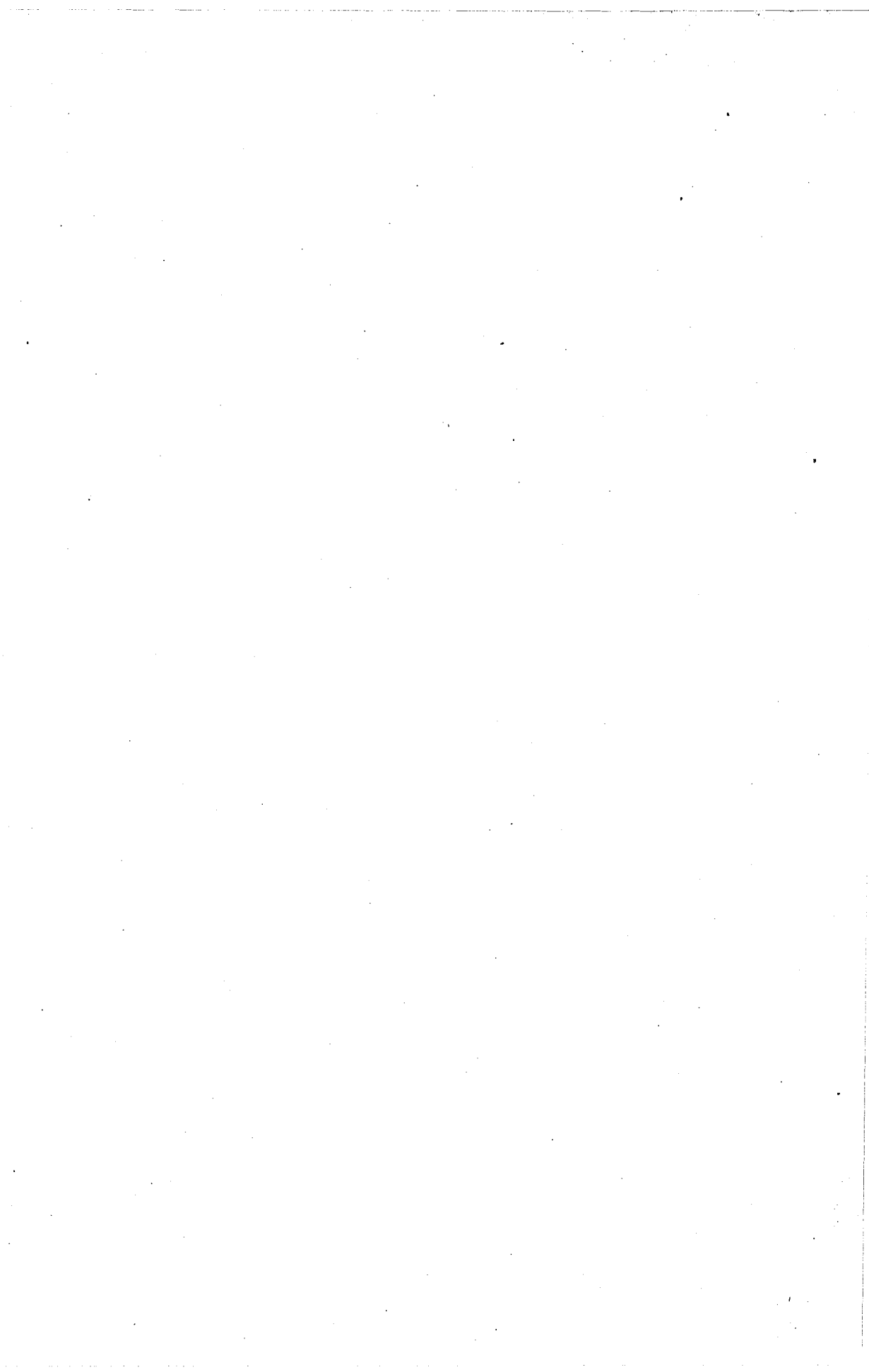

Regnskab

over

**Rønne Kommunes Hjælpekasses Indtægter og Udgifter
for Aaret 1930—31.**

Kr.

Indtægt.

1. Kassebeholdning fra forrige Aar	0
2. Tilskud fra Kommunens Kasse	: 135500.00
3. Indkomne Bøder m. v.	53.00
4. Tilskud fra Sparekassen	200.00
5. Renter af 3 Legater	102.38
6. Rabat paa Medicin	65.17
7. Refusioner m. v.	854.29
	<hr/>
	I alt 136774.84

Udgift.

1. Udbetalt Understøttelse	125853.02
2. Til Arbejdsløse i Anledning af Julen	6392.00
3. Børnebespisning	3006.62
4. Forskellige Udgifter	1523.20
	<hr/>
	I alt 136774.84

Regnskab
over
Rønne Havns Indtægter og Udgifter
for Aaret 1930—31.

Gevinst- og Tabskonto.

	Kr.	Kr.
Indtægter.		
1. Rente af Havnens Kapitaler:		
a. Af Udlaan til Rønne Kommune	69.00	
b. » Kassebeholdning	3889.67	
c. » Udlaan til kgl. Vejer og Maaler	120.16	
d. » Andel i Rønne-Nexø Jernbane	0	
e. » Andel i Statsbryder	930.57	
	5009.40	
2. Havne- og Bropenge		397325.96
3. Indtægter, der oppebæres af Havnefogeden		3735.85
4. Lejeafgifter:		
a. Havnens Smedje	250.00	
b. Af den tidligere Redningsstation	300.00	
c. Af den tidligere Toldbod	1333.00	
d. Matr-Nr. 1079 (tidligere Hotel Bornholm)	840.00	
e. Den tidligere Badeanstalt	1200.00	
f. Areal til Dampskibsselskabet paa Bornh. af 1866	1660.00	
g. Areal til Øernes Andelsselskab	3032.00	
h. Grund til Kiosk	100.00	
i. Areal til Det danske Petroleumsselskab	584.00	
k. — » Dansk-Engelsk Benzinkompagni	1713.00	
l. Radiostationen	1014.63	
m. Kulgaardene	7452.00	
n. Areal til Røgeri paa Søndre Havneplads	150.00	
o. Automobilforretningen Bornholm	823.00	
p. Areal til Det forenede Oliekompagni	1000.00	
q. — ved Radiostationen	77.00	
r. — til Dansk Andels Gødningsforretning	300.00	
s. — » Søndre Baadehavns Salteri	135.00	
	21963.63	
5. Lodspenge		10256.38
6. Afgift for Bugsering		561.30
7. Kulkranen	41457.65	
Fragaar Udgifter	19709.50	
	21748.15	
Ifølge Revisionsantegnelse		147.10
	Summa 460747.77	

		Udgifter.	
		Kr.	Kr.
8.	Renter af Gæld:		
a.	Laan hos Statsanstalten for Livsforsikring	5722.14	
b.	— » Kommune Kreditforeningen	4365.00	
c.	— » Østifternes Kreditforening	131.76	
d.	— » Bornholms Spare- og Laanekasse	96.96	
e.	Andel i Sterlinglaanet	19599.43	
f.	Andel i det amerikanske Dollarlaan	17325.00	
g.	Handelsbankens Filial i Rønne	6792.50	
	Fragaar Statstilskud	9210.00	
			÷ 2417.50
h.	Bornholms Spare- og Laanekasse	5687.50	
i.	Samme	1325.00	
k.	Sparekassen for Københ. og Omegn	25844.71	
	Fragaar Statstilskud	12000.00	
			13844.71
l.	Bornholms Spare- og Laanekasse	9206.59	
m.	Korte Laan af Sterlinglaanet	437.50	
n.	Andel af Dollarlaan 1925	1200.00	
o.	Andel i Dollarlaan af 1928	1855.00	
p.	Laan hos Dampskibsselskabet af 1866	9900.00	
q.	Kortvarigt Dollarlaan af 1929	11250.00	
			99529.09
9.	Skatter og Afgifter		1532.55
10.	Bidrag til Dækning af de med Statens Tilsyn med Havnen forbundne Udgifter		62.50
11.	Lønninger og Pensioner		60870.89
12.	Vedligeh. af Havneværker, Bygninger m. m.:		
a.	Almindelig Vedligeholdelse	35048.68	
b.	Sikring af Havnebakken ved Sdr. Glacis	1300.82	
c.	Ydermolen ved Nørrekaas Baadehavn	2988.51	
			39338.01
13.	Oprensingsarbejder		537.46
14.	Anskaffelse af Redskaber og Inventar		1139.93
15.	Vedligeholdelse af Redskaber og Inventar:		
a.	Almindelig Vedligeholdelse	5503.87	
b.	Lys- og Fløjtetøndens Bjergning	728.57	
			6232.44
16.	Andre og uforudsete Udgifter:		
a.	Belysning	5232.31	
b.	Brændsel	157.50	
c.	Benzin og Olie til Lodsbaadene	1806.72	
d.	Vandafgift	1400.00	
e.	Forsikringer	1415.44	
f.	Tilskud til Brandvæsenet	2356.23	
g.	Sirenens Driftsudgifter	576.70	
h.	Tilskud til Leje af Borgmesterkontor	600.00	
i.	Isafgift	1700.00	
k.	Uforudsete Udgifter	10503.64	
			25748.54
17.	Afskrivninger:		
a.	Havneværker, Bassin og Pladser 3 % af 5000000.00 Kr.	150000.00	

 Overføres 150000.00 234991.41

	Kr.	Kr.	Kr.
	Overført	150000.00	234991.41
b. Elektrisk Kulkran 4 % af 300000.00 Kr.		12000.00	
c. Lodsbaade, Maskiner og Inventar 5 % af 30000.00 Kr.		1500.00	
d. Lys- og Fløjtetønde samt Sireneanlæg 5 % af 26000.00 Kr.		1300.00	
		<hr/>	164800.00
Driftsoverskud			60956.36
		<hr/>	<hr/>
		Summa	460747.77

Aktiver:

1. Havnens faste Ejendomme:			
a. Den tidligere Varmtvandsbadeanstalt		15000.00	
b. Matr.-Nr. 1069, Østre Pakhus og Havnekontor (uforandret)		5000.00	
c. Matr.-Nr. 1068 c og 1072 (den tidl. Toldbod)		17000.00	
d. Matr.-Nr. 1079 (det tidligere Hotel Bornholm (uforandret)		20000.00	
e. Matr.-Nr. 1085 a, 1085 b og 1202 med Redningsstation (uforandret)		20000.00	
f. Matr.-Nr. 1086a og 1201 (LundsPlads) (uforandret)		16800.00	
g. Matr.-Nr. 1080 (Havnesmedje) (uforandret)		4500.00	
h. Lodshuset (uforandret)		15000.00	
i. Nødtørftshuset (uforandret)		2500.00	
k. Radiostationen (uforandret).		10800.00	
		<hr/>	126600.00
2. Obligationer og Tilgodehavender:			
a. Udlaan til Rønne Kommune: Obligation ²⁶ / ₆ 1916:			
Ultimo 1929—30	1750.00		
Afdrag	100.00		
	<hr/>	1650.00	
b. Udlaan til kgl. Vejer og Maaler A. Bidstrup ultimo 1929—30	2250.00		
Afdrag	500.00		
	<hr/>	1750.00	
c. Tilgodehavende h. Sdr. Baadehavn:			
Ultimo 1929—30	8238.55		
Afdrag	450.00		
	<hr/>	7788.55	
d. Tilgodeh. h. Nørrekaas Baadehavn:			
Ultimo 1929—30	19117.40		
Tilgang i 1930—31	1900.00		
	<hr/>	21017.40	
Afdrag i 1930—31	300.00		
	<hr/>	20717.40	
	Overføres	31905.95	126600.00

	Kr.	Kr.	Kr.
	Overført	31905.95	126600.00
e. Obligationer af Kreditforeningen af Kommuner i Danmark:			
Ultimo 1929—30	0		
Købt i Regnskabsaaret	10000.00		
Solgt i Regnskabsaaret	10000.00		
		0	
			31905.95
3. Aktier og Andele:			
Andel i Rønne-Nexø Jernbane (ufor- andret)		20833.90	
Andel i Rønne-Allinge Jernbane (ufor- andret)		110065.26	
Andel i Almindig-Gudhjem Jernbane (uforandret)		55550.96	
Andel i Stattsibryder:			
Ultimo 1929—30	18607.24		
Afdrag 1930—31	369.43		
		18237.81	
			204687.93
4. Indestaaende i Banker og Sparekasser:			
Folio med Kjøbenhavns Handelsbanks Filial i Rønne:			
Ultimo 1929—30	124049.15		
Indsat 1930—31	513675.89		
		637725.04	
Hævet 1930—31	536415.19		
			101309.85
Sparekassebog Nr. 19018:			
Ultimo 1929—30	32.23		
Indsat i 1930—31	23967.77		
		24000.00	
Hævet i 1930—31	24000.00		
			0
Sparekassebog Nr. D 2381:			
Ultimo 1929—30	5333.33		
Indsat i 1930—31	2666.67		
		8000.00	
			109309.85
5. Aktiver tilhørende Pensionsfonden:			
Sparekassebog Nr. 2411:			
Ultimo 1929—30		31119.81	
Indsat i 1930—31		11308.79	
			42428.60
6. Havneværker, Bassiner og Pladser:			
Ultimo 1929—30		5002072.69	
Afskrivning 5 % af 5000000.00 Kr. . Tilgang i 1930—31:		150000.00	
a. Jernbanespor til den ny Kran paa Turistkajen	2789.24		
b. Forlængelse af Vestre Mole . . .	57537.82		
Overføres	60327.06	4852072.69	514932.33

	Kr.	Kr.	Kr.
Overført	60327.06	4852072.69	514932.33
c. Moleanl.o.Uddybning i Sydhavnen	39023.86		
		99350.92	
			4951423.61
7. Lodsbaade, Inventar og Maskiner:			
Ultimo 1929—30		27933.50	
Afskrivning 5 % af 30000.00 Kr.		1500.00	
			26433.50
8. Elektrisk Kulkran:			
Ultimo 1929—30		285531.48	
Afskrivning 4 % af 300000.00 Kr.		12000.00	
			273531.48
9. Lys- o. Fløjtetønde samt Sireneanlæg:			
Ultimo 1929—30		24828.37	
Afskrivning 5 % af 26000.00 Kr.		1300.00	
			23528.37
10. Indtægtsrestancer:			
Ultimo 1929—30		48152.07	
Tilgang		593472.54	
			641624.61
11. Kassebeholdning:			
Ultimo 1929—30		1902.55	
Afgang		273.73	
			1628.82
			<u>Summa 6433102.72</u>

Passiver:

1. Laan h. Statsanstalten f. Livsforsikring:			
Ultimo 1929—30	144359.89		
Afdrag	5277.86		
		139082.03	
2. Laan h. Kommune Kreditforeningen:			
Ultimo 1929—30	110000.00		
Afdrag	10000.00		
		100000.00	
3. Laan hos Østifternes Kreditforening:			
Ultimo 1929—30	3481.79		
Afdrag	133.36		
		3348.43	
4. Laan h. Bornh. Spare- og Laanekasse:			
Ultimo 1929—30	2442.47		
Afdrag	653.04		
		1789.43	
5. Andel i det amerikanske Dollarlaan:			
Ultimo 1929—30	320000.00		
Afdrag	320000.00		
		0	
	Overføres	244219.89	

	Kr	Kr.	Kr.
	Overført	244219.89	
6. Laan hos Kjøbenhavns Handelsbanks Filial i Rønne:			
Ultimo 1929—30	114000.00		
Afdrag	38000.00		
		76000.00	
7: Andel i Sterlinglaanet:			
Ultimo 1929—30	329600.06		
Afdrag	11771.42		
		317828.64	
8. Laan i Bornh. Spare- og Laanekasse:			
Ultimo 1929—30	115000.00		
Afdrag	5000.00		
		110000.00	
9. Laan i samme:			
Ultimo 1929—30	27000.00		
Afdrag	2000.00		
		25000.00	
10. Laan i Sparek. f. Københ. o. Omegn:			
Ultimo 1929—30	520512.68		
Afdrag	14655.29		
		505857.39	
11. Andel i Sterlinglaanet:			
Ultimo 1929—30	8750.01		
Afdrag	5833.34		
		2916.67	
12. Laan i Bornh. Spare- og Laanekasse:			
Ultimo 1929—30	185068.22		
Afdrag	3793.41		
		181274.81	
13. Andel i Dollarlaan af 1925(uforandret)		40000.00	
14. Andel i Dollarlaan af 1928:			
Ultimo 1929—30	31500.00		
Afdrag	2333.34		
		29166.66	
15. Dampskibsselskabet af 1866:			
Ultimo 1929—30	200000.00		
Afdrag	8000.00		
		192000.00	
16. Kortvarigt Dollarlaan 1929:			
Ultimo 1929—30	150000.00		
Indfriet i 1930—31	150000.00		
		0	
17. Andel i Konverteringslaan 1931:			
Optaget i 1930—31		307970.27	
		2032234.33	
18. Pensionsfonden:			
Ultimo 1929—30		31119.81	
Tilgang		11308.79	
		42428.60	
		Overført 2074662.93	

	Kr.	Kr.	Kr.
19. Udgiftsrestancer:			
Ultimo 1929—30		59728.01	
Tilgang		573638.02	
		<u>633366.03</u>	Overført 2074662.93
20. Kapitalkonto:			
Ultimo 1929—30		3521405.55	
Tilgang 1930—31:			
a. Bonusbeløb ved Konvertering af Dollarlaan 1921		150000.00	
b. Kursgevinst af Obligationer . . .		666.00	
c. Andel i Østift. Kreditf. Overskud . .		16.12	
d. Driftsoverskud		60956.36	
		<u>211638.48</u>	
Afgang:			
Kurstab ved Optagelse af Konverte- ringslaan		7970.27	
		<u>203668.21</u>	
		<u>3725073.76</u>	
		<u>Summa 6433102.72</u>	

Overslag
over
Rønne Havns Indtægter og Udgifter
for Aaret 1932—33.

Kr.

Driftsoverslag.**Indtægt.**

1. Renter	3448.95
2. Havne- og Bropenge	320000.00
3. Indtægter, der oppebæres af Havnefogeden	3800.00
4. Lejeafgifter	24577.13
5. Lodspenge	9500.00
6. Bugseringsafgift	550.00
7. Indtægt af Kulkranen efter Fradrag af Udgiften	21100.00
	I alt 382976.08

Udgift.

8. Renter af Gæld	88220.92
9. Skatter og Afgifter	1650.00
10. Bidrag til Dækning af de med Statens Tilsyn med Havnen forbundne Udgifter	200.00
11. Lønninger og Pensioner	58219.88
12. Vedligeholdelse af Havneværker, Bygninger etc.	35500.00
13. Omkostninger ved Oprensningsarbejder	1000.00
14. Anskaffelse af Redskaber og Inventar	1500.00
15. Vedligeholdelse af Redskaber og Inventar	4000.00
16. Andre og uforudsete Udgifter	29000.00
17. Afskrivninger	158800.00
Driftsoverskud	4885.28
	I alt 382976.08

Kapitaloverslag.

Kr.

Kr.

Indtægt.

Forventet Beholdning fra forrige Aar	170000.00
18. Afdrag paa Laan	1657.30
19. Optagne Laan	0
20. Pensionsfondens Indtægter:	
Funktionærenes Tilskud	1230.17
Havnens Tilskud	16538.71
Renter af Kapital	2400.00
	<hr/>
	20168.88
21. Henlæggelse fra Driftsbudgettet til Afskrivninger	158800.00
Forventet Overskud fra Driften	4885.28
	<hr/>
	I alt 355511.46
	<hr/>

Udgift.

22. Afdrag paa Laan	116644.15
23. Pensioner, der udredes af Pensionsfonden	7768.88
24. Forøgelse af Aktiver	140000.00
25. Forøgelse af Pensionsfondens Aktiver	12400.00
25. Forventet Beholdning ved Aarets Udgang	78698.43
	<hr/>
	I alt 355511.46
	<hr/>

Regnskab
for
Rønne Havns Pensionsfond
for Aaret 1930—31.

	Kr.	Kr.
Indtægt.		
1. De Pensionsberettigedes Tilskud i Henhold til Pensionsreglementet:		
Havnefoged J. C. Larsen	90.00	
Overlods H. P. Nielsen	117.00	
Lods A. Dick	101.40	
— E. A. Larsen	101.40	
— Vald J. Andersen	96.45	
Havnebetjent P. H. Holm	62.40	
— Julius Dam	124.80	
Kranfører Th. Jensen	189.60	
Medhjælper Joh. Nielsen	153.60	
Kommunebogholder Mogensen	57.80	
Kommunekasserer J. Kjøller	84.40	
Assistent Frk. M. Næstved	24.67	
	1203.52	
2. Tilskud fra Havnekassen		7719.56
	I alt Indtægt	8923.08

Udgift.		
1. Udbetalte Pensioner:		
Fhv. Lods J. N. Holms Enke	900.00	
Havnefoged Lunds Enke	500.00	
— Henriksens Enke	900.00	
Fhv. Lods J. D. F. Jørgensen	3177.96	
— Havnebetjent J. P. Larsen	2287.52	
Andel i Kommunekasserer Wesths Pension	1157.60	
	8923.08	
	I alt Udgift	8923.08

**Fortegnelse over de af de for Tiden ansatte Funktionærer
indbetalte Tilskud.**

	Kr.
Havnefoged J. C. Larsen	1488.92
Overlods H. P. Nielsen	2715.66
Lods A. Dick	2161.86
— E. A. Larsen	2040.56
— Vald. J. Andersen	819.15
Havnebetjent P. H. Holm	1049.60
— Julius Dam	796.80
Kranfører Th. Jensen	981.60
Medhjælper Johs. Nielsen	664.40
Kommunebogholder H. Mogensen	1360.13
Kommunekasserer J. Kjøller	465.43
Assistent Frk. M. Næstved	234.85
	14778.96

Regnskab
over
Søndre Baadehavns Indtægter og Udgifter
for Aaret 1930—31.

	Kr.	Kr.
Indtægt.		
I. Beholdning fra 1929—30:		
a. Indestaaende i Sparekassen	2015.98	
b. Kontant	3.83	
		2019.81
II. Havneafgifter:		
1. Hjemstedsafgift	37.00	
2. Baadeafgift af de i Havnen hjemmehørende Baade	220.75	
3. Afgift af fremmede Baade	0	
4. Ind- og Udførselsafgift	0	
5. Afgift af Fiskeri:	Kr.	
a. Af 4251½ kg Laks à 4 Ø	170.06	
b. » 119 kg Laksørred à 4 —	4.76	
c. » 421 kg Aal à 3 —	12.63	
d. » 31200 kg Torsk à 25 — pr. 100 kg	78.00	
e. » 133700 kg Sild à 40 — » 100 »	534.80	
f. » 100 kg Botter à 50 — » 100 »	0.50	
	800.75	
6. Garntørreplads og Hyttefade	95.00	
		1153.50
III. Tilskud fra Kommunen eller Skibshavnen		0
IV. Andre Indtægter:		
Renter af de i Sparekassen indsatte Beløb		77.77
	Summa Indtægt	3251.08
Udgift.		
1. Afdrag paa Gæld		450.00
2. Lønninger		130.00
3. Nye Arbejder		4.00
4. Havnens Vedligeholdelse		2108.06
5. Andre Udgifter		21.80
6. Beholdning ved Aarets Udgang:		
a. Indestaaende i Sparekassen	526.75	
b. Kontant	10.47	
	537.22	
	Summa Udgift	3251.08

Kr. Kr.

Status

ved Aarets Udgang.

Havnen ejer:

a. Indestaaende i Sparekassen	526.75	
b. Kontant Beholdning	10.47	
		<u>537.22</u>
	I alt	<u>537.22</u>

Gæld:

Til Skibshavnen		7788.55
	I alt	<u>7788.55</u>

Regnskab

over

Nørrekaas Baadehavns Indtægter og Udgifter

for Aaret 1930—31.

	Kr.	Kr.
Indtægt.		
I. Beholdning fra Aaret 1929—30:		
a. Indestaaende i Sparekassen	285.90	
b. Kontant	38.34	
		324.24
II. Havneafgifter:		
1. Hjemstedsafgift	56.00	
2. Aarlig Baadeafgift	141.75	
3. Afgift af fremmede Baade	0	
4. Ind- og Udførselsafgift	0	
5. Afgift af Hyttefade	2.50	
6. Afgift af Fiskeri:		
a. Af 1240 kg Laks à 4 Ø	49.60	
b. » 0 kg Laksørred à 4 —	0	
c. » 300 kg Rødspætter og Botter à 1/2 —	1.50	
d. » 775 kg Aal à 3 —	23.25	
e. » 10200 kg Torsk à 25 — pr. 100 kg	25.50	
f. » 29000 kg Sild à 40 — » 100 kg	116.00	
	215.85	
7. Pladsleje	23.75	
		439.85
III. Tilskud fra Kommunen eller Skibshavnen		0
IV. Andre Indtægter:		
Renter af de i Sparekassen indsatte Beløb		13.55
	Summa Indtægt	777.64
Udgift.		
1. Afdrag paa Gæld		550.00
2. Lønninger		105.00
3. Nye Arbejder		0
4. Havnens Vedligeholdelse		39.80
5. Andre Udgifter		0
6. Beholdning ved Aarets Udgang:		
a. Indestaaende i Sparekassen	4.45	
b. Kontant	78.39	
		82.84
	Summa Udgift	777.64

Kr.

Kr.

Status

ved Aarets Udgang.

Haynen ejer:

a. Indestaaende i Sparekassen	4.45	
b. Kontant Beholdning	78.39	
		<u>82.84</u>
	I alt	<u>82.84</u>

Gæld:

Til Skibshavnen		20717.40
	I alt	<u>20717.40</u>

Regnskab

over

Rønne Kommunes

Indtægter og Udgifter

i Aaret 1931—32.



Til

Rønne Byraads Kasse- og Regnskabsudvalg.

Idet jeg hermed fremsender Regnskabet for Aaret 1931—32 over Kommunens Indtægter og Udgifter, skal jeg tillade mig at oplyse:

I Forhold til Budgettet stiller *Driftsregnskabet* sig saaledes:

Indtægtskonti:		Mere end budgetteret Kr.	Mindre Kr.
I.	Renter	10843.26	
II A.	Købstadens Jorder, herunder Skoven	987.82	
	B. Købstadens Beboelsesejendomme		3544.68
III A.	Gasværket		7734.14
	B. Elektricitetsværket	330.02	
	C. Vandværket		6069.56
	D. Slagtehus og Kødkontrol		197.58
	E. Badeanstalten		64.12
	F. Toiletbygningen		546.99
IV.	Afgifter af fast Ejendom		81.71
V.	Afgifter og Kendelser	6072.64	
VI.	Tilskud fra Staten i H. t. Lov Nr. 85 af ¹⁵ / ₅ 1903	1914.00	
VIII.	Andre Indtægter	48198.37	
IX.	Paalignede Skatter	17202.82	
	Merindtægt		67310.15
		<hr/> 85548.93	<hr/> 85548.93
Udgiftskonti:			
XI.	Byens Bestyrelse i Almindelighed		1446.11
XII.	Det almindelige Forsørgelsesvæsen		9497.01
XIII A.	Tilskud til den kommunale Hjælpekasse	25284.16	
	B. — » Sygekasser		451.76
	C. — » Invalideforsikring	148.00	
	D. Udgifter til Arbejdsløshedskasser, Ar- bejdsanvisning m. m.		2779.96
XIV A.	Aldersrente		39.36
	B. Understøttelse til Børn af Enker		1161.25
XV.	Skolevæsenet		6916.03
XVII.	Medicinalvæsenet	0.08	
	Overføres	<hr/> 25432.24	<hr/> 22291.48

	Mere end Kr.	Mindre budgetteret Kr.
Overført	25432.24	22291.48
XVIII. Gader, Veje og Kloaker	15990.50	
XIX. Byens Belysning	1595.84	
XXI. Den offentlige Renholdelse		1618.25
XXII. Brandvæsenet		1904.14
XXIII. Indkvarteringsvæsenet		13.84
XXIV. De offentlige Lystanlæg	88.49	
XXV. Bidrag til forskell. Institutioner og Formaal	1556.22	
XXVI A. Forskellige andre Udgifter		565.72
B. Udgifter i Anledning af Kommunens Ga- ranti for Prioriteter i Beboelseshuse	189.29	
C. Amtsrepartitionsfonden		1027.80
XXVIII. Afskrivninger	25111.54	
Merudgift		42542.89
	<u>69964.12</u>	<u>69964.12</u>

Efter foranstaaende har der i Regnskabsaaret været en

Merindtægt af	67310.15
og en Merudgift af	<u>42542.89</u>
hvorved fremkommer et Driftoverskud af	24767.26
hvortil kommer budgetteret Driftoverskud	45570.44
÷ beregnet Nedsættelse af Dyrtdis- og Konjunkturtill.	<u>6239.90</u>
	39330.54
saaledes at Driftoverskudet i alt bliver	<u>64097.80</u>

der er overført til Status Passiv L.

I øvrigt bemærkes til

Status.

Aktiver.

- A. 2. Beboelsesejendomme.
Tilgangen hidrører fra Køb af Ejendommen Matr.-Nr. 17 Bygr., Løkkegade 8, Kr. 3000.00, og Overtagelse af Matr.-Nr. 294 Bygr., Paradisgade 2, Kr. 3971.40.
- B. 3. Vandværket.
Tilgangen er Restudgiften til den anskaffede Trykforhøjer.
- C. 1. Tinglyste Pantebreve.
Tilgangen er Udlæg fra Snedker Axel Nielsen til Renter m. m., Kr. 416.55, og tilskrevne Renter fra Skomager Carl Schous Obligation, der er overtaget af Fisker Jens Mortensen.
4. Grundfonden.
Afgangen skyldes Gadereguleringer af Smallesund og Østervoldgade, der ifølge Ministeriets Tilladelse er afholdt af Grundfonden.
5. Aktiver tilhørende forskellige Fonds.
Tilgangen hidrører fra den aarlige Henlæggelse, Kr. 2156.30, vedrørende Fabrikken »Søholm« til Nedsættelse af Købesummen.

- Afgangen er Afdrag paa Kommunens Laan af Grundfonden.
6. Tilgodehavende for Udlaan af Kommunens Kapitaler.
Tilgangen skyldes Beboernes Tilskud til Istandsættelse af Pilestræde, Lampeafgift fra nye Elektricitetsforbrugere ved Sdr. Landevej og Smedegaardshusene samt Gasindlæg i Husene bag det offentlige Slagtehus, hvilket alt betales afdragsvis.
 8. Andre Tilgodehavender.
Tilgangen skyldes Udlaan Kr. 350 til Skomager Joh. Fr. Reese ifølge Haandpantebrev.
- F. Aktiver for Deposita.
Tilgangen skyldes den til Købstadforeningens Laaneforening indbetalte Andel i Forskudskapital for Afløsningslaanene.
- G. Pensionsfondens Aktiver.
Tilgangen skyldes Køb af Kr. 20000.00 4 $\frac{1}{2}$ % Østifternes Kreditforeningsobligationer og Indsættelse af Pensionsfondens Overskud paa Sparekassebog i H. t. Pensionsfondens Driftsregnskab Side 8 og 9.
- H. Legaternes Kapitaler.
Tilgangen skyldes indkøbte Kreditforeningsobligationer i Stedet for udtrukne, samt Tilgang af Modelsnedker Hans Peter Ipsen og Hustrus Legat for værdige trængende Enker efter Haandværkere eller Sø-mænd i Rønne.
- Q. Kontante Beholdninger tilhørende forskellige Fonds m. v., der modsvares i Status af Passiv H, har haft en Tilgang paa 39590,11 Kr., der væsentlig skyldes Driftsregnskabets Henlæggelser til Fornyelsesfondene for Elektricitetsværk og Slagtehus samt Stigningen i Legaternes kontante Beholdninger.
- R. Udgifter, der forskudsvis er afholdt af Kassebeholdningen, der modsvares i Status af Passiv J., er steget med Kr. 32949,48, der skyldes Udvidelse af Vandværket Kr. 4301,03, hvortil der agtes optaget Laan, samt Forøgelse af Værkernes Varebeholdninger og Ud-læg for Beboere til Gadearbejder, elektriske Ledninger og Gasledninger.

Passiver.

	Kr.	Kr.	Kr.
A. Kommunens Laan:			
Prioritetslaan v. Aarets Begyndelse var		229767,86	
hvorpaa i Aarets Løb er afdraget ord-			
inært.	3830,75		
medens der ifl. Byraadets Beslutning			
er indfriet 16 mindre Laan til ialt	25142,89		
		<u>28973,64</u>	
			200794,22
Andre faste Laan ved Aarets Begyn-			
delse var		4007526,14	
hvorpaa i Aarets Løb er afdraget ord-			
inært.	233376,33		
medens der ifl. Byraadets Beslutning			
er indfriet 5 mindre Laan til ialt .	5552,06		
		<u>238928,39</u>	
		<u>3768597,75</u>	
	Overføres	3768597,75	200794,22

	Kr.	Kr.
	Overført 3768597.75	200794.22
desuden er konverteret 6 Laan i Born-		
holms Spare- og Laanekasse til ialt	164440.93	
med et nyt Laan samme Sted . . .	164000.00	
	<hr/>	440.93
		<hr/>
		3768156.82
saaledes at Kommunens Laan i Aa-		
rets Løb er nedbragt med ialt		
Kr. 268342.96 og udgjorde ved		
Aarets Slutning		<hr/>
		3968951.04

Ud over Konverteringslaanet paa Kr. 164000.00 er der ikke optaget hverken faste eller midlertidige Laan i Aarets Løb.

Den 1ste April 1931 var i Behold af Laan Kr. 15594.38, medens der i Aarets Løb er udført Arbejder ved Udvidelse af Vandværket til Beløb Kr. 4301.03, der agtes afholdt af Laan.

D. Kreditorer for Deposita:

Tilgangen skyldes Overskud paa Ejendommen Sct. Mortensgade 72, der administreres af Kommunen.

F. Legat Kreditorer:

Frømgangen i Legaternes kontante Beholdninger skyldes væsentlig 2 Sparekassebøger, der for over 40 Aar siden var afleveret til Fattigvæsenets daværende Formand af Personer, som nu maa skønnes at være døde og uden Arvinger, hvorfor Kapitalen er tillagt Jomfru Hansine Christine Hansens Legat til Opførelse af Legatboliger.

L. Løbende Regnskab:

Her er opført Driftsoverskudet Kr. 64097.80, der saaledes er til Disposition til de Formaal, Byraadet maatte vedtage.

M. Statusoverskud:

Fra Driftsregnskabet er tillagt:

Elektricitetsværkets Fornyelsesfond . . .	Kr. 23899.50
Slagtehusets Fornyelsesfond	— 2000.00
Fond, vedrørende Fabrikken »Søholm» . . .	— 2156.30

medens Tilgangen for Kommunens øvrige Statusoverskud skyldes Henlæggelse fra Driftsregnskabet til yderligere Afdrag paa Gæld Kr. 111264.95 og Bonus ved Dollarlaanets Konvertering Kr. 11720.00.

Afgangen skyldes Gadereguleringerne i Smallesund og Østervoldgade, der er afholdt af Kommunens Grundfond.

Kommunens Nettoformue var ved Aarets Begyndelse Kr. 1361969.21 og ved Aarets Slutning Kr. 1407830.22, hvoraf henhørende til forskellige Fonds Kr. 139414.07.

Rønne Kommunekontor, den 6te September 1932.

P. Mikkelsen.

Foranstaaende Skrivelse tilstilles Byraadet, idet det meddeles, at Kasseftersyn er foretaget den 4de Aug. 1931, 7de Marts og 31te Marts 1932.

Rønne Byraads Kasse- og Regnskabsudvalg, den 8de Septbr. 1932.

P. U. V.

Niels Nielsen.

A. Driftsregnskab

Driftsindtægter.

Konto	Side	Bilag Nr.	Regnskab		Budget
			Kr.	Kr.	Kr.
I. Renter	109	1		47492.74	36649.48
II A. Købstadens Jorder og Skov	112	2		÷5483.18	÷6471.00
B. Købstadens Beboelsesejendomme	113	3		÷1890.68	1654.00
III A. Gasværket	120	4	8762.08		16496.22
B. Elektricitetsværket	122	5	51275.07		50945.05
C. Vandværket	123	6	÷6069.56		0
D. Slagtehus og Kødkontrol	124	7	74.42		272.00
E. Badeanstalten	125	8	÷1464.12		÷1400.00
F. Toiletbygningen	125	9	÷1512.99		÷966.00
				51064.90	
IV. Afgifter af fast Ejendom	126	10		218.29	300.00
V. Afgifter og Kendelser i H. t. Næringsloven m. fl. Love	126	11		57502.64	51430.00
VI. Tilskud fra Staten i H. t. Lov Nr.85 af 15de Maj 1903	126	12		8614.00	6700.00
VII. Koncessionsafgifter	127	13		300.00	300.00
VIII. Forskellige andre Indtægter	127	14		50539.79	2341.42
IX. Paalignede Skatter	127	15		926444.87	909242.05
Dyrtids- og Konjunkturtillæggets Nedsættelse					6239.90

1134803.37 1073733.12

1931—32.

Driftsudgifter.

Konto	Bilag Side Nr.	Regnskab		Budget
		Kr.	Kr.	Kr.
XI. Byens Bestyrelse i Almindelighed.	128 16	63553.89	65000.00
XII. Det almindelige Forsørgelsesvæsen	129 17	80002.99	89500.00
XIII A. Tilskud til den komm. Hjælpekasse	132 18	122284.16		97000.00
B. — » Sygekasser	132 19	5548.24		6000.00
C. — » Invalideforsikring	133 20	15748.00		15600.00
D. Udgifter til Arbejdsløsheds-kasser, Arbejdsanvisning m. m.	133 21	30420.04		33200.00
E. Udgifter til Nødhjælpsarbejder . .	133 22	0		0
			174000.44	
XIV A. Aldersrente	133 23	164460.64		164500.00
B. Understøttelse til Børn af Enker .	135 24	2988.75		4150.00
			167449.39	
XV. Skolevæsenet	135 25	167453.97	174370.00
XVI. Rets- og Politivæsenet	137 26	0	0
XVII. Medicinalvæsenet	138 27	8819.58	8819.50
XVIII. Gader, Veje og Kloaker	138 28	48490.50	32500.00
XIX. Byens Belysning	139 29	27090.84	25495.00
XX. Begravelsesvæsenet	139 30	6973.61	6973.61
XXI. Den offentlige Renholdelse	139 31	4681.75	6300.00
XXII. Brandvæsen	140 32	7567.02	9471.16
XXIII. Indkvarteringsvæsen	140 33	236.16	250.00
XXIV. De offentlige Lystanlæg	140 34	4798.49	4710.00
XXV. Bidrag til forskellige Institutioner og Formaal	141 35	19226.22	17670.00
XXVI A Forskellige andre Udgifter . . .	142 36	9934.28	10500.00
B Udgifter i Anledning af Komm. Ga- ranti for Prioriteter i Beboelseshuse	142 37	189.29	0
C Bidrag til Amtsrepartitionsfonden.	142 38	168972.20	170000.00
XXVIII. Afskrivningskonto.				
Henlagt til Afskrivninger (Beløbet skal svare til den samlede Udgift til Afdrag paa Gæld)	142 39	268342.96		
Fragaar de i Specialregnskaberne beregneede Afskrivninger		157078.01		
			111264.95	86153.41
Anden Henlæggelse til Afbetaling paa Gæld			0	0
Driftoverskud			64097.80	45570.44
			<u>1134803.37</u>	<u>1073733.12</u>

Rønne Kommunes Pensi-

	Driftsindtægter.	Kr.	Kr.
1. Tilskud fra Kommunen		7782.23	
2. — , Funktionærene		5111.81	
3. Indvundne Renter		11090.92	
4. Ekstraordinære Henlæggelser til Fondens Forøgelse		0	
5. Kursgevinst ved Køb af Obligationer		3407.00	
6. Indgaaet Invalideerstatning		2989.04	
		30381.00	
Forbrug af Pensionsfondens Midler.			
1. Hævet i Sparekassen			0
2. Indgaaet Afdrag paa Laan til Kommunen			7456.00
			37837.00

Regnskab over de kirkelige

	Indtægt.		
1. Paaligning af Kirkeskat og Offerafløsning m. v.		49444.56	
heraf tilbagebetalt		25.98	
heraf ført til Afgang		3157.64	
		3183.62	
2. Refusion fra Kirken			46260.94
			152.00
			46412.94

onsfond i Aaret 1931—32.

Driftsudgifter.

		Kr.	Kr.
1. Udbetalte Pensioner:			
a. Fhv. Kæmner A. P. Westh	3360.00		
Fragaar Havnens Andel	1120.00		
		2240.00	
b. Fhv. Skorstensfejer N. J. Hansen		1266.36	
c. » Renovatør L. Andersen		2124.72	
d. » Fattiggaardsbestyrer J. P. Kjøller		2854.92	
e. » Skolebetjent Hansen		2330.88	
			10816.88
2. Andre Udgifter: Skolebetj. Hansen (udbetalt Dagpengeerstat.)			1137.30
Forøgelse af Pensionsfondens Midler.			
1. Indsat paa Sparekassebog		5882.82	
2. Indkøb af Obligationer		20000.00	
			25882.82
			<u>37837.00</u>

Ligninger for Aaret 1931—32.

Udgift.

1. Kirkeskat indbetalt til Stiftsøvrigheden	16366.00	
2. Tilskud til Præstelønningskassen	11260.86	
3. — » Kirkebetjeningskassen	8991.17	
4. — » Kirkekassen	3191.89	
5. — » Menighedsraadskassen	0	
6. Kapellanens Huslejegotdgørelse	160.00	
7. Renter og Afdrag af Kirkens Laan	1500.00	
		41469.92
Overskud at overføre til Statusregnskabet		4943.02
		<u>46412.94</u>

B. Status ult.

(Se Specifica-

Aktiver.

	Kr.	Kr.	Kr.
A. Faste Ejendomme og Inventar.			
1. Jorder til Dyrkning og Bebyggelse ult. 1930—31	204741.05		
Afgang	200.00		
	<u> </u>	204541.05	
2. Beboelsesejendomme ultimo 1930—31	329224.92		
Afgang	1340.00		
	<u> </u>		
Tilgang	327884.92		
	<u> </u>	6971.40	
		<u> </u>	334856.32
3. Ejendomme, der anvendes i almindelige kom-			
munale Øjemed ultimo 1930—31	1399345.87		
Afgang	19305.12		
	<u> </u>	1380040.75	
Tilgang	0		
	<u> </u>	1380040.75	
		<u> </u>	1919438.12
B. De kommunale Værker.			
1. Gasværket ultimo 1930—31	565620.20		
Tilgang	0		
	<u> </u>	565620.20	
Afgang	23816.94		
	<u> </u>	541803.26	
2. Elektricitetsværket ultimo 1930—31	1548047.21		
Tilgang	0		
	<u> </u>	1548047.21	
Afgang	84212.38		
	<u> </u>	1463834.83	
3. Vandværket ultimo 1930—31	536575.36		
Tilgang	4301.03		
	<u> </u>	540876.39	
Afgang	17352.25		
	<u> </u>	523524.14	
4. Slagtehuset, ultimo 1930—31	151615.98		
Afgang	3120.00		
	<u> </u>	148495.98	
		<u> </u>	2677658.21
	Overføres	2677658.21	1919438.12

1931—32.

tionen.)

Passiver.

	Kr.	Kr.	Kr.
A. Kommunens Laan.			
1. Prioritetslaan ultimo 1930—31	229767.86		
Afdrag	28973.64		
	<u>200794.22</u>		
Tilgang	0		
		200794.22	
2. Andre faste Laan ultimo 1930—31	4007526.14		
Afdrag	403369.32		
	<u>3604156.82</u>		
Tilgang (Konverteringslaan)	164000.00		
		<u>3768156.82</u>	
			3968951.04
B. Skatter og Afgifter til Staten m. v.			236.98
C. Kirkelige Skatter.			
Tilgang i 1931—32	4943.02		
Afgang (overført fra Aktiv K).	4507.36		
			<u>435.66</u>
D. Kreditorer for Deposita.			
Tilgang			547.10
E. Kommunens Pensionsfond ultimo 1930—31	248304.38		
Tilgang	30381.00		
	<u>278685.38</u>		
Afgang	11954.18		
			<u>266731.20</u>
F. Legat Kreditorer ultimo 1930—31	890515.61		
Tilgang	73024.08		
	<u>963539.69</u>		
Afgang	35599.09		
			<u>927940.60</u>
G. Udgiftsrestancer			386013.85
			<u>5550856.43</u>
	Overføres		

Aktiver.

	Kr.	Kr.	Kr.
	Overført	2677658.21	1919438.12
5. Varmtvandsbadeanstalten ultimo 1930—31	14884.58		
Afgang	804.50		
		<u>14080.08</u>	
			<u>2691738.29</u>
C. Kommunens Kapitaler.			
1. Tinglyste Pantebreve, herunder Restkøbesum- mer iflg. Købekontrakter ultimo 1930—31	38788.17		
Tilgang	495.88		
		<u>39284.05</u>	
Afgang	3572.17		
			<u>35711.88</u>
2. Kreditforeningsobligationer ultimo 1930—31	0		
Tilgang	27600.00		
		<u>27600.00</u>	
Afgang	27600.00		
			<u>0</u>
3. Aktier (uforandrede)			30150.00
4. Indest. i Banker og Sparekasser ult. 1930-31	8695.80		
Indsat	800.00		
		<u>9495.80</u>	
Hævet	5205.07		
			<u>4290.73</u>
5. Aktiver, tilh. forskellige Fonds ult. 1930—31	8726.57		
Henlagt	2156.30		
		<u>10882.87</u>	
Hævet	800.00		
			<u>10082.87</u>
6. Tilgodehavende for Udlaan af Kommunens Kapitaler ultimo 1930—31	73155.35		
Tilgang	8900.48		
		<u>82055.83</u>	
Afgang	16139.08		
			<u>65916.75</u>
7. En i Statskassen indestaaende, Rønne Arbejds- hus tilfalden Kapital (uforandret)			642.00
8. Andre Tilgodehavender. Tilgang			350.00
			<u>147144.23</u>
D. Varebeholdninger ultimo 1930—31	37614.37		
Tilgang	24318.72		
		<u>61933.09</u>	
Afgang	4570.75		
			<u>57362.34</u>
	Overføres		<u>4815682.98</u>

Passiver.

	Kr.	Kr.	Kr.
			Overført 5550856.43
H. Kontante Beholdninger henhørende til forskellige Fonds m. v. (Versur) jfr. Aktiv Q. . .			174955.26
J. Udlæg af Kassebeholdningen, som vil være at retablere ved Laan og lign. (Versur) jfr. Aktiv R.			127580.12
L. Løbende Regnskab (opsamlede Driftsoverskud). Tilgang: Driftsoverskud 1931—32			64097.80
M. Statusoverskud.			
1. Gasværkets Fornyelsesfond (uforandret) . . .		61000.00	
2. Elektricitetsværkets Fornyelsesf. ult. 1930-31 Henlagt	6100.50 23899.50		
		30000.00	
3. Vandværkets Fornyelsesfond (uforandret) . .		18139.00	
4. Slagtehusets Fornyelsesfond. Henlagt		2000.00	
5. Fonden til Imødegaelse af Tab paa Kommunens Garantier for Prioriteter i Beboelsesejendomme (uforandret)		25400.00	
6. Henlæggelse til ekstraordinære Afdrag paa Laan: Henlagt (vedrørende Fabrikken → Søholm*) ult. 1930—31 Henlagt		718.77 2156.30	
		2875.07	
7. Motorafgifter		0	
		139414.07	
8. Kommunens øvrige Statusoverskud ult. 1930-31 Tilgang Afgang	1250610.94 123010.28 5205.07		
		1368416.15	
			1507830.22

 Overføres 7425319.83

Aktiver.

	Kr.	Kr.	Kr.
	Overført		4815682.98
E. Kapitaliserede Afgifter			0
F. Aktiver for Deposita.			
Tilgang			4800.52
G. Aktiver, tilhørende Kommunens Pensionsfond			
ultimo 1930—31	248304.38		
Tilgang	25882.82		
	<u>274187.20</u>		
Afgang	7456.00		
			<u>266731.20</u>
H. Aktiver, tilhørende Legaterne ultimo 1930-31	881384.34		
Tilgang	270821.62		
	<u>1152205.96</u>		
Afgang	245867.50		
			<u>906338.46</u>
J. Ikke afskrevne Udgifter til Gade-, Vej- og Klo-			
akanlæg ultimo 1930—31	69268.24		
Tilgang	0		
	<u>69268.24</u>		
Afgang	6926.82		
			<u>62341.42</u>
K. Kirkelige Skatter ultimo 1930—31	4507.36		
Afgang (fradraget paa Passiv C)	4507.36		
	<u>0</u>		
			971852.36
N. Indtægtsrestancer			
O. Kassebeholdning pr. 31. Marts 1932:			
Kontant	29175.00		
Løbende Bankkonti	65862.51		
Postkonto	0		
			<u>95037.51</u>
P. Løbende Regnskab (opsamlet Driftsunderskud)			0
Q. Kontante Beholdninger, tilhørende forskellige			
Fonds m. v. (Versur) ultimo 1930—31	135365.15		
Tilgang	39590.11		
	<u>174955.26</u>		
R. Udgifter, som forskudsvis er afholdt af Kas-			
sebeholdningen (Versur) ultimo 1930—31	115277.08		
Tilgang	32949.48		
	<u>148226.56</u>		
Afgang	20646.44		
			<u>127580.12</u>
			<u>7425319.83</u>

105

Passiver.

Kr.

Overført 7425319.83

7425319.83

C. Kautions- og Garantiforpligtelser pr. $31\frac{1}{3}$ 1932.

	Tilladelsens Dato.	Oprindelige Beløb. Kr.	Rest $31\frac{1}{3}$ 1932. Kr.
A. Havnen.			
1. Garanti for Laan af Statsanstalten for Livsforsikring til Havnens Udvidelse	$31\frac{1}{1}$ 1910	200000.00	133590.94
2. Do. for Laan af Kommunekreditforeningen til Havnens Udvidelse . . .	$30\frac{1}{12}$ 1910	300000.00	90000.00
3. Do. for Laan i Bornholms Spare- og Laanekasse i Rønne til Erhvervelse af en Bygning paa Havnens Grund.	$22\frac{1}{11}$ 1913	9889.31	1108.33
4. Do. for Laan i Handelsbankens Filial i Rønne til Kulkrænen	$1\frac{1}{8}$ 1921	380000.00	38000.00
5. Do. for Andel i det engelske Sterlinglaan	$20\frac{1}{9}$ 1922	412000.00	306057.22
6. Do. for Laan i Bornholms Spare- og Laanekasse til Uddybning af Sejløbet	$31\frac{1}{5}$ 1922	150000.00	105000.00
7. Do. for do. til Sirene og Tudebøje.	$17\frac{1}{3}$ 1923	40000.00	23000.00
8. Do. for Laan i Sparekassen for København og Omegn til Bølgebryderne	$23\frac{1}{5}$ 1923	600000.00	490460.17
9. Do. for Laan i Bornholms Spare- og Laanekasse til Bølgebryderne . . .	$23\frac{1}{5}$ 1923	200000.00	177289.35
10. Do. for Andel i Dollarlaan af 1925	$27\frac{1}{1}$ 1926	40000.00	38400.00
11. Do. — i — — — — — 1928	$20\frac{1}{6}$ 1928	35000.00	26833.33
12. Do. for Laan af Dampskibsselsk. paa Bornh. af 1866 A/S til Bølgebryderne	$19\frac{1}{3}$ 1928	200000.00	184000.00
13. Andel i Konverteringslaanet af 1931	$30\frac{1}{9}$ 1930	307970.27	302457.60
B. Kirken.			
14. Garanti for Laan af Stiftsmidlerne til Kirkens Ombygning	$20\frac{1}{1}$ 1918	30000.00	19898.75
15. Do. do.	$19\frac{1}{5}$ 1917	17000.00	11828.29
C. Boligforanstaltninger.			
16. Kaution for Laan i Bornholms Spare- og Laanekasse med 3. Prioritet i Matr.-Nr. 63 b Bygr., tilhørende Stenklover Charles Jensen.	$7\frac{1}{10}$ 1919	2300.00	1200.00
	Overføres	2924159.58	1949123.98

	Tilladelsens Dato.	Oprindelige Beløb. Kr.	Rest ^{31/8} 1932. Kr.
Overført		2924159.58	1949123.98
17. Do. for Laan i Bornholms Spare- og Laanekasse med 2. Prioritet i Matr.-Nr. 1232 t Bygr., tilhørende Telefonarbejder Hjalmar Streton	18/2 1920	6500.00	4100.00
18. Do. for Laan i do. med 2. Prioritet i Matr.-Nr. 1232 u Bygr., tilhørende Fru Karen Mørch	18/2 1920	6500.00	4100.00
19. Do. for Laan af Statslaanefonden med 2. Prioritet i Matr.-Nr. 357 x Bygr., tilhørende Overpostpakmester Th. Koch	16/4 1918	5100.00	4261.64
20. Do. for do. af do. med do. i Matr.-Nr. 357 y Bygr., tilh. Fabr. Th. Andersen	16/4 1918	5100.00	4267.88
21. Do. for do. af do. med 2. Prioritet i 357 z Bygr., tilh. Skræder A. Grankvist	16/4 1918	5100.00	4261.64
22. Do. for do. af do. med do. i Matr.-Nr. 1483 c. Bygr., tilh. Cigarfabrikant J. V. Johansens Enke	16/4 1918	5100.00	4261.64
23. Do. for do. af Statslaanefonden med 2. Prioritet i Matr.-Nr. 1484 d Bygr., tilh. fhv. Fabrikant Joh. P. Klapp	16/4 1918	5100.00	4261.64
24. Do. for do. i Bornholms Laane- og Diskontobank med 2. Prioritet i Matr.-Nr. 552 d Bygr., tilh. Bygmester Johs. Hansen	6/3 1922	25000.00	13600.00
25. Do. for do. i Bornholms Spare- og Laanekasse med 2. Prioritet i Matr.-Nr. 228 b Bygr., tilh. Arbmd. Rudolf Andersen	27/2 1923	1800.00	730.00
26. Do. for Laan af Statslaanefonden med 2. Prioritet i Matr.-Nr. 1232 ae, tilh. Skrædersvend Marius A. L. Marcher	8/11 1922	2500.00	2222.80
27. Do. do. Matr.-Nr. 1232 af, tilh. Telefonmontør Carl P. N. Mortensen	—	2500.00	2222.80
28. Do. do. Matr.-Nr. 1232 ag, tilh. Typograf Otto M. V. Petersen	—	2500.00	2222.81
29. Do. do. Matr.-Nr. 1232 ah, tilh. Maskinsnedker Axel Th. Nielsen	—	2500.00	2222.81
30. Do. do. Matr.-Nr. 1025 c, tilh. Kioskejer Karl Olsen	3/8 1925	3500.00	3258.57
31. Do. do. Matr.-Nr. 1025 e, tilh. Barber Jacob Harboe Jensen	15/3 1928	2500.00	2062.67

Overføres

3005459.58 2007180.88

g

	Tilladelsens Dato	Oprindelige Beløb. Kr.	Rest ^{31/3} 1932. Kr.
Overført		3005459.58	2007180.88
32. Do. do. Matr.-Nr. 278 e Markj., tilh. Frk. Aagot Rasch Lau	^{20/7} 1927	1800.00	1710.41
33. Do. do. Matr.-Nr. 278 f Markj., tilh. Møllebygger R. P. Christoffersen	^{19/7} 1927	1800.00	1710.41
34. Do. do. Matr.-Nr. 7 og Bygr., tilh. Mekaniker Niels V. Nielsen	^{10/3} 1927	3200.00	3040.74
35. Do. do. Matr.-Nr. 1232 az, tilh. Ar- bejdsmand Viktor Andersen	^{28/7} 1926	3000.00	2850.68
36. Do. do. Matr.-Nr. 1232 as, tilh. Styr- Aksel Andersen	—	3100.00	2945.70
37. Do. do. Matr.-Nr. 1232 at, tilh. Ty- pograf W. L. Wilsky	—	3100.00	2964.59
38. Do. do. Matr.-Nr. 1232 au, tilh. Dykker Gerhard Lundstrøm	—	3100.00	2677.69
39. Do. do. Matr.-Nr. 1232 æ, tilh. Fuld- mægtig Th. Vollquartz	—	3000.00	2850.68
40. Do. do. Matr.-Nr. 1232 ø, tilh. Dyk- ker Ernst Bruun	—	3000.00	2850.68
41. Do. do. Matr.-Nr. 1232 bc, tilh. Ma- skinsmed H. Thulin	—	3000.00	2850.68
42. Do. do. Matr.-Nr. 1232 bd, tilh. For- mer Carl Pedersen	—	3000.00	2850.68
43. Do. do. Matr.-Nr. 1232 be, tilh. Ar- bejdsmand Aage Hansen	—	3000.00	2850.68
44. Do. do. Matr.-Nr. 1232 bf, tilh. Re- stauratør Thorv. Hansen	—	3000.00	2850.68
45. Do. do. Matr.-Nr. 1232 bg, tilh. Slag- ter Alfr. Andersen	—	3000.00	2565.61
46. Do. do. Matr.-Nr. 1232 bh, tilh. Ty- pograf Svend Nielsen	—	3000.00	2850.68
47. Do. for do. i Bornholms Spare- og Laanekasse i Matr.-Nr. 1117 Bygr., tilh. Robert Rudolf Lassen	^{26/8} 1929	2400.00	2150.00
		<u>3050959.58</u>	<u>2049751.47</u>

ad A. Bilag til Driftsregnskabet 1931—1932.

Bilag 1. Konto I. Renter.

	Indtægt.	Regnskab.		Budget.
		Kr.	Kr.	Kr.
a. Udbytte af Jernbaneaktier			0	0
b. Forskellige Renteindtægter:				
1. Renter af Tilgodehavender for forskudsvis afholdte Udgifter		2516.45		
2. Renter af Obligationer og Pantebreve		738.76		
3. Udbytte af andre Aktier		0		
4. Renter af Indskud i Sparekassen		0		
5. Renter af Tilgodehavender for Udlaan af Kommunens andre Kapitaler		340.94		
6. Renter af andre Tilgodeh. (Grundfonden)		347.45		
7. — » Restkøbesum for Ejendomme, solgt ved betinget Skøde og Pantebreve		1067.50		
8. Renter af en Rønne Arbejdshus tilfalden Kapital		25.68		
9. Renter af Aktiver, tilhørende forskellige Fonds		12.92		
			5049.70	5875.68
c. Renter af Kassebeholdningen			4580.84	1000.00
d. Strafrenter i Henhold til Lov Nr. 73 af 29de Marts 1924 § 27 og Lov Nr. 149 af 10de April 1922 § 38 ÷ Rentegodtgørelse for forudbetalt Skat		4185.21 259.95		
			3925.26	2000.00
e. Renter af Driftskapitalerne til Gas-, Vand- og Elektricitetsværkerne m. m.			0	0
f. Andel i Amtskommunefondens Renter			3493.68	3500.00
g. De i Specialregnskaberne beregnede Renter af Anlægskapitaler:				
1. Købstadens Jorder og Skov		11605.47		
2. Købstadens Beboelsesejendomme		16238.39		
3. Gasværk		28281.01		
4. Elektricitetsværk		77402.36		
5. Vandværk		26828.77		
6. Slagtehus		7580.80		
			167936.80	17049.48
				12375.68

	Regnskab	Budget
	Kr.	Kr.
Overført	167936.80	17049.48
7. Badeanstalt	744.23	
8. Administrationsbygning	2467.50	
9. Forsørgelsesanstalt	935.85	
10. Alderdomshjem	21602.25	
11. Skolevæsenets Ejendomme	34598.91	
12. Rets- og Politivæsenets Ejendomme	0	
13. Sygehus	0	
14. Gader, Veje og Kloaker	3463.41	
15. Brandvæsen	731.09	
16. Militæretablissermenter	0	
17. De offentlige Lystanlæg	0	
18. Andel i Raadhuset	1441.45	
19. Toiletbygning	315.73	
20. Begravelsesvæsenet	3263.73	
	<hr/>	<hr/>
	237500.95	239670.93
2. Udgift.	254550.43	252046.61

Renter af Kommunens Laan.

a. Prioritetslaan:

1. Bornholms Spare- og Laanekasse	316.88
2. Rentier A. Pedersen	163.23
3. Østifternes Kreditforening	35.36
4. Bornholms Spare- og Laanekasse	5.51
5. Statslaan til Opførelse af Alderdomshjem	5649.50
6. Københavns Handelsbanks Filial	1766.88
7. Bornholms Spare- og Laanekasse	48.75
8. Samme	68.25
9. Samme	24.38
10. Samme	48.75
11. Samme	121.88
12. Samme	585.00
13. Samme	83.02
14. Samme	29.25
15. Samme	73.13
16. Statsboligfonden	451.93
17. Bornholms Spare- og Laanekasse	58.50
18. Østifternes Kreditforening	13.06
19. Bornholms Spare- og Laanekasse	1341.05
20. Professor Bidstrups Enke	512.94
21. Bornholms Spare- og Laanekasse	116.41
22. Samme	58.50

11572.16

 Overføres 242978.27 252046.61

Regnskab.	Budget.
Kr.	Kr.
242978.27	<u>252046.61</u>

b. Andre faste Laan:

1. Bornholms Spare- og Laanekasse	31.83
2. Samme	21.35
3. Samme	23.29
4. Nationalbanken	1478.40
5. Livsforsikringsselskabet »Hafnia«	8417.07
6. Amtskommunefonden	362.97
7. Bornholms Spare- og Laanekasse	1394.47
8. Samme	107.78
9. Sjællands Stifts offentlige Midler	456.99
10. Samme	690.96
11. Kommune Kreditforeningen	983.76
12. Bornholms Spare- og Laanekasse	3197.08
13. Statsanstalten for Livsforsikring	6994.90
14. Kommune Kreditforeningen	1235.76
15. Bornholms Spare- og Laanekasse	823.42
16. Statsanstalten for Livsforsikring	861.96
17. Bornholms Spare- og Laanekasse	3.38
18. Kommune Kreditforeningen	4071.20
19. Rønne Havn	65.00
20. Dansk Folkeforsikringsanstalt	9581.25
21. Bornholms Spare- og Laanekasse	1324.62
22. Samme	358.53
23. Samme	2037.50
24. Kommunens Grundfond	0
25. Andel i Sterlinglaan	39418.98
26. Kort Sterlinglaan af 1924	139.29
27. » » » 1925	250.00
28. Andel i Købstadkomm. Dollarlaan af 1925	40095.00
29. Arbejdsløshedsfonden	264.27
30. Samme	768.10
31. Samme	548.44
32. Samme	422.45
33. Dansk Ligbrændingsforening	3600.00
34. Avlsbruger Anthon M. Holm	87.50
35. Andel i Købstadkomm. Dollarlaan af 1928	24826.20
36. Kommune Kreditforeningen	16790.00
37. Kommunens Grundfond	0
38. Keramisk Forbund	1750.00
39. Købstadkommunernes Konverteringslaan	15929.03
40. Pensionsfonden	6072.80

195485.53	215397.13
-----------	-----------

47492.74	36649.48
----------	----------

	Kr.	Regnskab. Kr.	Budget. Kr.
Bilag 2. Konto II A. Købstadens Jorder.			
1. Kommunens Skov.			
		Indtægt.	
1. Salg af Skoveffekter	11771.76		
2. Leje- og Forpagtningsafgifter m. v.	410.00		
3. Salg af Ler	1036.00		
		<u>13217.76</u>	
		Udgift.	
1. Kulturarbejder	301.45		
2. Skovningsarbejder	5248.48		
3. Lønninger	3243.00		
4. Pensionsfondstilskud	158.40		
5. Vedligeholdelse af Bygninger . .	70.15		
6. Forskellige Arbejder	743.80		
7. Skatter og Afgifter	435.31		
8. Andre Udgifter	683.66		
9. Renter 5 % af 100959 Kr.	5047.95		
10. Afskrivning	200.00		
		<u>16132.20</u>	
			÷ 2914.44 ÷ 7000.00
2. Have- og Jordlodder:			
		Indtægt.	
1. Leje- og Forpagtningsafgift m. v. .		3529.00	
		Udgift.	
1. Skatter og Afgifter	164.90		
2. Andre Udgifter	492.93		
3. Renter 5 % af 76407.85 Kr. . . .	3820.39		
		<u>4478.22</u>	
			÷ 949.22 ÷ 671.00
3. Forsørgelsesgaarden.			
		Indtægt.	
1. Mælk og Fløde	5886.76		
2. Haveprodukter	188.35		
3. Salg af Kreaturer, Kalve og Svin .	1535.65		
4. Værdien af de paa Anstalten anvendte Landbrugsprodukter	1011.85		
5. Andre Indtægter	500.00		
		<u>9122.61</u>	
		Udgift.	
1. Lønninger:	3258.01		
2. Indkøb af Foderstoffer	1793.08		
3. Indkøb af Kunstgødning o. l. . . .	533.80		
		<u>5584.89</u>	
Overføres	5584.89	9122.61 ÷ 3863.66 ÷ 7671.00	

	Kr.	Regnskab.		Budget.
	Kr.	Kr.	Kr.	Kr.
Overført	5584.89	9122.61	-3863.66	-7671.00
4. Vedligeh. af Bygninger og Inventar	897.70			
5. Skatter og Afgifter	576.08			
6. Andre Udgifter	621.04			
7. Flidsgodtgørelse til Beboerne paa Anstalten	494.00			
8. Forrentning 5 % af 47368.41 Kr..	2368.42			
9. Afskrivning 1 % af Bygninger 20000 Kr.	200.00			
		10742.13		
			-1619.52	1200.00
			-5483.18	-6471.00

Bilag 3. Konto II B. Købstadens Beboelsejendomme.

1. Matr.-Nr. 72 Bygr., Kirkestræde 32.

Indtægt:			
1. Lejeindtægt		300.00	
Udgift:			
1. Skatter og Afgifter	34.67		
2. Vedligeholdelse	0		
3. Renter	60.00		
4. Afskrivning	0		
5. Andre Udgifter	165.00		
		259.67	
			40.33

2. Matr.-Nr. 133 Bygr., Kirkestræde 9.

Indtægt:			
1. Lejeindtægt		360.00	
Udgift:			
1. Skatter og Afgifter	35.30		
2. Vedligeholdelse	0		
3. Renter	197.30		
4. Afskrivning	0		
5. Andre Udgifter	0		
		232.60	
			127.40

3. Matr.-Nr. 170 Bygr., Vimmelskiftet 22.

Indtægt:			
1. Lejeindtægt		540.00	
Udgift:			
1. Skatter og Afgifter	33.09		
2. Vedligeholdelse	163.27		
Overføres	196.36	540.00	167.73

	Kr.	Regnskab. Kr.	Budget. Kr.
Overført	196.36	540.00	167.73
3. Renter	266.50		
4. Afskrivning	70.00		
5. Andre Udgifter	0		
	<hr/>	532.86	
			7.14
4. Matr.-Nr. 187 Bygr., Klingegade 7.			
Indtægt:			
1. Lejeindtægt		96.00	
Udgift:			
1. Skatter og Afgifter	18.65		
2. Vedligeholdelse	95.69		
3. Renter	25.00		
4. Afskrivning	0		
5. Andre Udgifter	0		
	<hr/>	139.34	
			43.34
5. Matr.-Nr. 202 Bygr., Hedningestræde 6.			
Indtægt:			
1. Lejeindtægt		588.00	
Udgift:			
1. Skatter og Afgifter	39.17		
2. Vedligeholdelse	15.00		
3. Renter	296.25		
4. Afskrivning	75.00		
5. Andre Udgifter	0		
	<hr/>	425.42	
			162.58
6. Matr.-Nr. 267 a Bygr., Skarpegade 12.			
Indtægt:			
1. Lejeindtægt		240.00	
Udgift:			
1. Skatter og Afgifter	25.65		
2. Vedligeholdelse	47.75		
3. Renter	122.25		
4. Afskrivning	0		
5. Andre Udgifter	0		
	<hr/>	195.65	
			44.35
7. Matr.-Nr. 270 a, 286 b Bygr., Skarpegade 11.			
Indtægt:			
1. Lejeindtægt		272.00	
Overføres		272.00	338.46

	Kr.	Regnskab.		Budget.
		Kr.	Kr.	Kr.
Overført		272.00	338.46	
Udgift:				
1. Skatter og Afgifter	30.92			
2. Vedligeholdelse	96.50			
3. Renter	246.35			
4. Afskrivning	0			
5. Andre Udgifter	0			
		<u>373.77</u>		
				÷ 101.77
8. Matr.-Nr. 296 c Bygr., Almegade 11.				
Indtægt:				
1. Lejeindtægt		336.00		
Udgift:				
1. Skatter og Afgifter	23.42			
2. Vedligeholdelse	4.20			
3. Renter	52.85			
4. Afskrivning	0			
5. Andre Udgifter	0			
		<u>80.47</u>		
				255.53
9. Matr.-Nr. 330 Bygr., Soldaterstræde 10.				
Indtægt:				
1. Lejeindtægt		265.00		
Udgift:				
1. Skatter og Afgifter	26.92			
2. Vedligeholdelse	0			
3. Renter	274.10			
4. Afskrivning	0			
5. Andre Udgifter	0			
		<u>301.02</u>		
				÷ 36.02
10. Matr.-Nr. 370 Bygr., Ll. Madsegade 4.				
Indtægt:				
1. Lejeindtægt		804.00		
Udgift:				
1. Skatter og Afgifter	55.27			
2. Vedligeholdelse	405.69			
3. Renter	495.00			
4. Afskrivning	0			
5. Andre Udgifter	0			
		<u>955.96</u>		
				÷ 151.96
		<u>Overføres</u>	<u>304.24</u>	

	Kr.	Regnskab. Kr.	Budget. Kr.
			304.24
			Overført
11. Matr.-Nr. 430 Bygr., Ll. Madsegade 19.			
			Indtægt:
1. Lejeindtægt		300.00	
			Udgift:
1. Skatter og Afgifter	25.30		
2. Vedligeholdelse	0		
3. Renter	148.20		
4. Afskrivning	0		
5. Andre Udgifter	0		
		<u>173.50</u>	
			126.50
12. Matr.-Nr. 505 og 507 Bygr., Snorregade 1 og 5.			
			Indtægt:
1. Lejeindtægt		276.00	
			Udgift:
1. Skatter og Afgifter	41.45		
2. Vedligeholdelse	11.00		
3. Renter	130.00		
4. Afskrivning	0		
5. Andre Udgifter	0		
		<u>182.45</u>	
			93.55
13. Matr.-Nr. 511 e Bygr., Snorregade 13.			
			Indtægt:
1. Lejeindtægt		396.00	
			Udgift:
1. Skatter og Afgifter	35.00		
2. Vedligeholdelse	65.60		
3. Renter	197.00		
4. Afskrivning	0		
5. Andre Udgifter	0		
		<u>297.60</u>	
			98.40
14. Matr.-Nr. 525 Bygr., St. Torv og Torvegade.			
			Indtægt:
1. Lejeindtægt		5625.00	
			Udgift:
1. Skatter og Afgifter	56.55		
2. Vedligeholdelse	1179.14		
3. Renter	4289.25		
		<u>5524.94</u>	
Overføres	5524.94	5625.00	622.69

		Kr.	Regnskab. Kr.	Kr.	Budget. Kr.
	Overført	5524.94	5625.00	622.69	
4. Afskrivning		0			
5. Andre Udgifter		0			
		<hr/>	5524.94		100.06
15. Matr.-Nr. 656 Bygr., Møllegade 8.					
	Indtægt:				
1. Lejeindtægt.			144.00		
	Udgift:				
1. Skatter og Afgifter		22.47			
2. Vedligeholdelse		0			
3. Renter		85.00			
4. Afskrivning		0			
5. Andre Udgifter		0			
		<hr/>	107.47		36.53
16. Matr.-Nr. 689 a Bygr., Marie Koføeds Vej.					
	Indtægt:				
1. Lejeindtægt.			2904.00		
	Udgift:				
1. Skatter og Afgifter		465.12			
2. Vedligeholdelse		445.20			
3. Renter		2472.83			
4. Afskrivning		0			
5. Andre Udgifter.		168.40			
		<hr/>	3551.55		647.55
17. Matr.-Nr. 749 b Bygr., Kajstræde 10.					
	Indtægt:				
1. Lejeindtægt.			300.00		
	Udgift:				
1. Skatter og Afgifter		22.47			
2. Vedligeholdelse		0			
3. Renter		197.01			
4. Afskrivning		0			
5. Andre Udgifter.		0			
		<hr/>	219.48		80.52
18. Matr.-Nr. 796 Bygr., Sletten 14.					
	Indtægt:				
1. Lejeindtægt.			360.00		
	Udgift:				
1. Skatter og Afgifter		35.79			
2. Vedligeholdelse		117.80			
	Overføres	153.59	360.00	192.25	

		Regnskab.		Budget.
	Kr.	Kr.	Kr.	Kr.
	Overført	153.59	360.00	192.25
3. Renter	115.00			
4. Afskrivning	0			
5. Andre Udgifter	0			
		<u>268.59</u>		91.41
19. Matr.-Nr. 964 Bygr., Bødkegængen 7.				
	Indtægt:			
1. Lejeindtægt		144.00		
	Udgift:			
1. Skatter og Afgifter	24.97			
2. Vedligeholdelse	0			
3. Renter	70.00			
4. Afskrivning	0			
5. Andre Udgifter	0			
		<u>94.97</u>		49.03
20. Matr.-Nr. 1179 Bygr., Fiskerbakken 2.				
	Indtægt:			
1. Lejeindtægt		114.00		
	Udgift:			
1. Skatter og Afgifter	15.85			
2. Vedligeholdelse	3.50			
3. Renter	70.00			
4. Afskrivning	0			
5. Andre Udgifter	138.85			
		<u>228.20</u>		114.20
21. Matr.-Nr. 1232 av Bygr., Eginggade 3.				
	Indtægt:			
1. Lejeindtægt		660.00		
	Udgift:			
1. Skatter og Afgifter	41.91			
2. Vedligeholdelse	0			
3. Renter	460.80			
4. Afskrivning	95.00			
5. Andre Udgifter	0			
		<u>597.71</u>		62.29
22. Matr.-Nr. 1338 o Bygr., Nordøstvej 8.				
	Indtægt:			
1. Lejeindtægt		420.00		
	Overføres	420.00	280.78	

	Kr.	Regnskab.		Budget.
		Kr.	Kr.	Kr.
Overført		420.00	280.78	
Udgift:				
1. Skatter og Afgifter	25.20			
2. Vedligeholdelse	29.50			
3. Renter	197.35			
4. Afskrivning	0			
5. Andre Udgifter	0			
		252.05		
			167.95	
23. Matr.-Nr. 47 Markj., Ll. Sejersgaard.				
Indtægt:				
1. Lejeindtægt		973.16		
Udgift:				
1. Skatter og Afgifter	73.84			
2. Vedligeholdelse	953.70			
3. Renter	491.00			
4. Afskrivning	250.00			
5. Andre Udgifter	534.85			
		2303.39		
			÷1330.23	
24. Matr.-Nr. 271 c Markj., Kapelvej 65.				
Indtægt:				
1. Lejeindtægt		645.00		
Udgift:				
1. Skatter og Afgifter	83.33			
2. Vedligeholdelse	13.50			
3. Renter	445.00			
4. Afskrivning	0			
5. Andre Udgifter	0			
		541.83		
			103.17	
25. 4 Træhuse ved Lundens Minde.				
Indtægt:				
1. Lejeindtægt		1200.00		
Udgift:				
1. Skatter og Afgifter	94.07			
2. Vedligeholdelse	287.45			
3. Renter	560.40			
4. Afskrivning	500.00			
5. Andre Udgifter	0			
		1441.92		
			÷241.92	
			Overføres ÷1020.25	

	Kr.	Regnskab. Kr.	Budget. Kr.
Overført		÷ 1020.25	
26. Matr.-Nr. 1106 (Søholm).			
Indtægt:			
1. Lejeindtægt		5100.00	
Udgift:			
1. Skatter og Afgifter	754.41		
2. Vedligeholdelse	0		
3. Renter	4273.95		
4. Afskrivning	350.00		
5. Andre Udgifter	704.17		
		<u>6082,53</u>	
			÷ 982.53
27. Matr.-Nr. 17 Bygr., Løkkegade 8.			
Indtægt:			
1. Lejeindtægt		120.00	
Udgift:			
1. Skatter og Afgifter	7.90		
2. Vedligeholdelse	0		
3. Renter	0		
4. Afskrivninger	0		
5. Andre Udgifter	0		
		<u>7.90</u>	
			112.10
			<u>÷ 1890.68</u>
			<u>1654.00</u>

Bilag 4. Konto III A. Gasværket.

	Indtægt.		
a. Gas til Byens Belysning		14703.75	13500.00
b. Salg af Gas:			
1. Kogegas	154395.09		
2. Industrigas	12217.98		
3. Opvarmingsgas	5609.80		
4. Gas til Elektricitetsværket	359.50		
		<u>172582.37</u>	174500.00
c. Salg af Koks		64834.60	67900.00
d. Salg af Tjære og andre Biprodukter		12671.89	11600.00
e. Andre Indtægter		961.00	
		<u>Overføres</u>	<u>265753.61</u>
			267500.00

	Kr.	Regnskab. Kr.	Budget. Kr.
Overført		265753.61	<u>267500.00</u>
Udgift.			
a. Lønninger	60897.18		60666.00
b. Tilskud til Pensionsfond (og direkte udbetalte Pensioner)	5296.28		5548.00
c. Forsikringer, Skatter og Afgifter	2278.21		3000.00
d. Kontorhold (herunder Tilskud til Byens Bestyrelse)	6837.07		7000.00
e. Kul, Olie m. v.:			
1. Kul	80790.48		
2. Olie, Tvist, Petroleum m. m.	1328.24		
3. Rensemasse	1554.97		
4. Vand	800.50		
5. Elektricitet	1500.55		
	<u>85974.74</u>		91000.00
f. Vedligeholdelse af Bygninger og Plads	1512.61		1500.00
g. Vedligeholdelse af Maskiner og Inventar:			
1. Ovne	14161.94		
2. Maalere	1171.72		
3. Værktøj, Maskiner og Inventar	2952.82		
4. Beholdere	990.20		
	<u>19276.68</u>		6000.00
h. Vedligeholdelse af Ledninger	600.34		2000.00
i. Nyanskaffelser, der afh. af Aarets Driftsindtægter:			
1. Maalere med Tilbehør	4061.50		
2. Hovedledninger	2333.26		
3. Stikledninger	939.10		
4. Værktøj, Tjæretønder og Inventar	6839.31		
	<u>14173.17</u>		12400.00
k. Andre Udgifter:			
1. Vedligeholdelse af Tjæretønder	428.22		
2. Omkostninger ved Kokssalg	1037.95		
3. Rabat p. Koks til Aldersrentenydere	2614.40		
4. Andre Udgifter	3966.73		
	<u>8047.30</u>		10200.00
l. Renter af Driftskapital	0		0
m. Renter (5 % af Kr. 565620.20)	28281.01		27872.84
n. Afskrivning	23816.94		23816.94
o. Henlæggelse til Fornylsesfond	0		0
	<u>256991.53</u>		<u>251003.78</u>
		<u>8762.08</u>	<u>16496.22</u>

	Regnskab. Kr.	Kr.	Budget. Kr.
Bilag 5. Konto III B. Elektricitetsværket.			
Indtægt.			
a. Elektricitet til Byens Belysning		332.20	195.00
b. Salg af Elektricitet:			
1. Belysning	188911.94		
2. Til teknisk Brug	136554.30		
÷ Refusion til Højspændingsselska-			
bet for Fortjeneste paa Hammeren			
og Værkerne ved Rønne	4558.29		
	<u>131996.01</u>		
3. Salg til andre Værker	67330.30		
4. Maalerleje	1052.06		
		<u>389290.31</u>	382520.00
c. Salg af Varme		5189.00	4700.00
d. Tilsyn med Højspændingsledninger		729.30	900.00
e. Andre Indtægter		1084.23	2000.00
		<u>396625.04</u>	<u>390315.00</u>
Udgift:			
a. Lønninger	47423.81		48590.00
b. Tilsk. til Pensionsfond (og direkte udbet. Pensioner)	7852.92		8070.00
c. Forsikring, Skatter og Afgifter m. v.	3745.82		3800.00
d. Kontorhold (herunder Tilskud til Byens Bestyrelse)	7333.15		7000.00
e. Brændselolie, Smøreolie, Tvist m. v.:			
1. Brændselolie	46272.05		
2. Gas	692.50		
3. Smøreolie	3199.15		
4. Tvist, Vand, Syre m. m.	1641.11		
	<u>51804.81</u>		70700.00
f. Køb af Elektricitet fra andre Værker	0		0
g. Vedligeholdelse af Bygninger og Plads	1137.71		1000.00
h. Vedligeholdelse af Maskiner og Inventar:			
1. Batteri	1573.64		
2. Maskiner og Tavler	6067.64		
3. Værktøj og Inventar	426.47		
	<u>8067.75</u>		6600.00
i. Vedligeholdelse af Ledningsnet:			
1. Lavspændingsledninger	8362.32		
2. Højspændingsledninger	2690.34		
3. Maalere	267.48		
	<u>11320.14</u>		9000.00
k. Nyanskaffelser, der afh. af Aarets Driftsindtægter:			
1. Udvidelse af Ledningsnettet	9088.59		
	<u>9088.59</u>		
Overføres	9088.59	138686.11	396625.04
		154760.00	

		Regnskab.		Budget.
		Kr.	Kr.	Kr.
	Overført	9088.59	138686.11	396625.04
2.	Udvidelse af Stikledninger	1375.26		154760.00
3.	Nyt Værktøj og Inventar	2015.34		
4.	Nye Maalere	5541.29		
			18020.48	19000.00
l.	Andre Udgifter	3129.14		4000.00
m.	Renter af Driftskapital	0		0
n.	Renter af Anlægskapital	77402.36		77397.57
o.	Afskrivning	84212.38		84212.38
p.	Henlæggelser til Fornyelsesfond	23899.50		0
			345349.97	339369.95
			51275.07	50945.05

Bilag 6. Konto III C. Vandværket.

		Indtægt.	
a.	Vandafgift efter Assurance	47046.97	45500.00
b.	Afgift af Vandhaner	8119.37	7300.00
c.	Vand efter Maaler til Husholdningsbrug	0	0
d.	Afgift af Vandklosetter	12009.44	11200.00
e.	Maalerleje	2246.50	2100.00
f.	Vand til Næringsbrug efter Overenskomst	2562.15	2300.00
g.	Vand til Byggeforetagender	820.60	500.00
h.	Andre Indtægter	539.00	600.00
i.	Vand efter Maaler	26412.51	25000.00
k.	Havevanding	4206.33	3500.00
			103962.87
			98000.00
		Udgift.	
a.	Lønninger	10046.02	10361.00
b.	Tilsk. til Pensionsfond (og direkte udbet. Pensioner)	322.60	323.60
c.	Forsikringer, Skatter, Afgifter m. v.	937.79	1000.00
d.	Kontorhold (herunder Tilskud til Byens Bestyrelse)	1189.80	1000.00
e.	Kul, Olie m. v. samt Belysning:		
	1. Olie, Petroleum, Twist	207.97	
	2. Elektricitet	11202.40	
		11410.37	11500.00
f.	Vedligeholdelse af Bygninger	42.52	500.00
g.	Vedligeholdelse af Maskiner m. v.	2106.95	1500.00
h.	Vedligeholdelse af Ledninger	2707.84	4000.00
			28763.89
			103962.87
			30184.60

	Regnskab.		Budget.
	Kr.	Kr.	Kr.
Overført	28763.89	103962.87	30184.60
i. Nyanskaffelser, der afh. af Aarets Driftsindtægter:			
1. Boringer, Brønde og Filtre	15476.34		
2. Hovedledninger	628.04		
3. Stikledninger	1020.08		
4. Maalere	1026.94		
5. Maskiner, Værktøj og Inventar	5959.36		
	<u>24110.76</u>		11200.00
k. Andre Udgifter	1892.57		2000.00
l. Renter af Driftskapital	0		0
m. Renter af Anlægskapital, 5 % af Kr. 536575.36	26828.77		27275.00
n. Afskrivning	17352.25		17352.00
o. Henlæggelser til Fornyelsesfond	0		2588.40
p. 1. Vedligeh. af Boringer, Brønde, Filteranl.	6972.32		7000.00
2. — » Maalere	246.09		
	<u>7218.41</u>		400.00
Ekstraordinære Udgifter:			
Pumpe ved Curdts' Lund	3865.78		
	<u>110032.43</u>		<u>98000.00</u>
	<u>÷ 6069.56</u>		<u>0</u>

Bilag 7. Konto III D. Slagtehus og Kødkontrol.

Indtægt:			
a. Slagteafgift ved Hjemmeslagtning	29538.50		
b. Kontrolafgift » Eksportslagtning	2801.50		
	<u>32340.00</u>		29326.00
c. Andre Afgifter: Vejning		867.75	910.00
d. Gødningssalg		131.00	288.00
e. Andre Indtægter: Foderafgift		31.00	12.00
		<u>33369.75</u>	<u>30536.00</u>
Udgift:			
a. Lønninger	13385.19		13360.00
b. Tilskud til Pensionsfond (og direkte udbetalte Pensioner)	490.20		480.00
c. Forsikring, Skatter og Afgifter	339.16		400.00
d. Kontorhold (herunder Tilskud til Byens Bestyrelse)	642.57		600.00
e. Brændsel og Belysning	2188.69		1800.00
f. Vedligeholdelse af Bygninger	21.75		500.00
g. — » Maskiner og Inventar	797.88		1000.00
h. Nyanskaffelser, der afholdes af Aarets Driftsindtægter	1500.00		300.00
	<u>19365.44</u>	<u>33369.75</u>	<u>18440.00</u>
Overføres	19365.44	33369.75	18440.00

	Regnskab.		Budget
	Kr.	Kr.	Kr.
Overført	19365.44	33369.75	18440.00
i. Andre Udgifter	935.81		800.00
k. Renter af Anlægskapital	7580.80		7504.00
l. Afskrivning	3120.00		3120.00
m. Henlæggelser til Fornylsesfond	2000.00		0
n. Vikar under Ferie	293.28		300.00
o. Vedligeholdelse af Vej	0		100.00
		<u>33295.33</u>	<u>30264.00</u>
		74.42	272.00

Bilag 8. Konto III E. Varmtvandsbadeanstalten.

Indtægt:			
a. Salg af Badebilletter	6439.50		6400.00
b. Tilskud fra Bornholms Spare- og Laanekasse	150.00		150.00
		<u>6589.50</u>	<u>6550.00</u>
Udgift:			
a. Lønninger	4680.80		4755.60
b. Tilskud til Pensionsfond (og direkte udbetalte Pensioner)	158.40		193.00
c. Belysning	190.35		200.00
d. Vandafgift, Sæbe, Vask m. v.	302.70		300.00
e. Rengøring	45.98		100.00
f. Skatter og Afgifter	0		50.00
g. Vedligeholdelse	669.16		500.00
h. Andre Udgifter	457.50		303.90
i. Renter	744.23		743.00
k. Afskrivning	804.50		804.50
		<u>8053.62</u>	<u>7950.00</u>
		÷ 1464.12	÷ 1400.00

Bilag 9. Konto III F. Toiletbygningen.

Indtægt:			
a. Ved Automaten		119.76	200.00
Udgift:			
a. Rengøring og Pasning	391.20		360.00
b. Vandafgift	434.42		100.00
c. Belysning	76.30		40.00
		<u>901.92</u>	<u>500.00</u>
Overføres	901.92	119.76	500.00

	Overført	Regnskab.		Budget.
		Kr.	Kr.	Kr.
		901.92	119.76	500.00
d. Andre Udgifter		135.10		50.00
e. Forrentning, 5 % af Kr. 6314,54		315.73		336.00
f. Afskrivning, 4 % af Kr. 7000.00		280.00		280.00
			1632.75	1166.00
			<u>÷1512.99</u>	<u>÷966.00</u>

Bilag 10. Konto IV. Afgifter af fast Ejendom.

a. Faste aarlige Afgifter, som ved Salg af kommunale Ejendomme er paalagt disse	218.29	300.00
---	--------	--------

Bilag 11. Konto V. Afgifter og Kendelser iflg. Næringsloven m. fl. Love.

a. Kendelser for Næringsadkomster	3004.00	2400.00
b. Andel i Afgiften paa Omsætningen af stærke Drikke i Henhold til Lov Nr. 83 af $\frac{22}{3}$ 1930	12210.33	7000.00
c. Andre Afgifter ifølge Beværterloven	200.00	60.00
d. Bøder i Henhold til Næringslovens § 75	0	0
e. Indtægt ifølge Lov af 1ste Marts 1889 om Handelsregistre	36.00	40.00
f. Afgift af Hunde i H. t. Lov af 18de April 1925	3079.00	
Fragaar Udgifter	0	
	<u>3079.00</u>	2760.00
g. Kommunens Andel af Forlystelsesskat	7656.03	7800.00
h. Kommunens Andel af Afgift for Biografteaterbevillinger	666.67	666.00
i. Afgifter for Jagttegn	702.00	650.00
k. Indtægt ved frivillige Svendeprøver	45.00	
Fragaar Udgifter	0	
	<u>45.00</u>	0
l. Gebyr for Oplysning fra Folkeregistret	15.75	50.00
m. Afgifter af Motorkøretøjer	29885.86	30000.00
n. Gebyr for Udskrift af Ægteskabsbogen	2.00	10.00
	<u>57502.64</u>	<u>51436.00</u>

Bilag 12. Konto VI. Tilskud fra Staten i H. t. Lov Nr. 85 af $\frac{15}{5}$ 1903.

a. Tilskud for Aaret 1931—32	8614.00	6700.00
--	---------	---------

	Regnskab. Kr.	Budget. Kr.
Bilag 13. Konto VII. Koncessionsafgifter.		
a. Afgift af Benzintankanlæg	300.00	300.00

Bilag 14. Konto VIII. Forskellige andre Indtægter.

a. Bøder, herunder Skattebøder	1183.34	100.00
b. Skolemulkter	19.97	30.00
c. Gebyrer i Henhold til Bygningslovgivningen	762.44	500.00
d. Kursgevinst ved Indkøb af Obligationer til Afdrag paa Gæld	1743.00	1000.00
e. $\frac{1}{4}$ % Afgift af Løsøreauktioner	68.55	50.00
f. Ref. af Afdrag paa Kirkelaan	691.51	661.42
g. Ekstraordinært Statstilskud	46046.00	0
h. Andre Indtægter	24.98	0
	<u>50539.79</u>	<u>2341.42</u>

Bilag 15. Konto IX. Paalignede Skatter.

a. Ejendomsskatter:		
1. Grundskyld	34213.90	35120.00
2. Ejendomsskyld	24528.81	23420.00
3. Grundværdistigningsskyld	0	0
4. Dækningsafgift	2818.82	2280.00
	<u>61561.53</u>	
b. Skat af Aktieselskaber	19090.98	
Fragaar: Andre Kommuners Andel	3320.27	
	<u>15770.71</u>	16600.00
c. Skat til Kommunen som Erhvervskommune	2704.68	2200.00
d. Personlig Kommuneskat	908434.53	
Fradrag i H. t. § 14 i Lov af 29. Marts 1924	1109.73	
	<u>907324.80</u>	
Fragaar:		
Eftergivet af Byraadet	9145.68	
Afgang i Henhold til Skatteraa-		
dets eller Ligningskommissionens		
Kendelser	2878.10	
Afgang paa Grund af Dødsfald,		
Bortrejse m. v.	38763.50	
	<u>50787.28</u>	
Uerholdelige og forgæves ud-		
pantede Skatter	10421.12	
	<u>61208.40</u>	
	846116.40	
e. Indgaaede afskrevne Skatter for tidligere Aar	291.55	829622.05
	<u>926444.87</u>	<u>909242.05</u>

Udgift.

	Regnskab. Kr.	Kr.	Budget. Kr.
Bilag 16. Konto XI. Byens Bestyrelse i Almindelighed.			
1. Lønninger		43293.72	46840.00
2. a. Tilsk. til Pensionsf. (og direkte udbet. Pensioner)	3547.31		
b. Lovpligtig Ulykkes- og Kautionsforsikring . .	125.00		
		3672.31	3740.00
3. Udgifter til Skatters Paaligning og Opkrævning:			
a—e. Lønninger	15988.40		
f. Annoncer	578.88		
g. Papir, Porto, Telefon	1431.61		
h. Udgifter ved Ligningskommissionens Møder .	513.61		
i. Uforudsete Udgifter	519.72		
k. Pantevidne og Afhentning	825.00		
l. Gebyrer m. m. i Anledning af Udpantning .	0		
	19857.22		
Fragaar Indtægter:			
Statskassens Godtgørelse f. Opkrævning af Statsskatter m. m.	2693.94		
Indgaaede Pantegebyrer og andre Gebyrer	3221.60		
	5915.54		
		13941.68	14100.00
4. Kontorholdsudgifter:			
a. Borgmesterkontoret }	5458.25		
b. Kæmnerkontoret }			
c. Folkeregistrets Førelse	200.50		
d. Stadskonduktørens Kontor	707.70		
e. Revision	2300.00		
		8666.45	7400.00
5. Administrationsbygning:			
a. Vedligeholdelse af Bygninger og Inventar . .	1154.31		
b. Renholdelse	2773.72		
c. Belysning og Brændsel	1041.75		
d. Skatter og Afgifter	155.27		
e. Andre Udgifter	86.55		
f. Forrentning	2467.50		
	7679.10	69574.16	72080.00
Overføres			

		Regnskab. Kr.	Budget. Kr.
	Overført	7679.10	72080.00
g. Afskrivning		500.00	
h. Tilskud til Raadhusets Drift		150.00	
i. Forrentn. af Andel i Raadhus		1441.45	
k. Afskrivning paa samme		291.00	
		<u>10061.55</u>	10270.00
6. Andre Udgifter:			
a. Fejltællingspenge		500.00	
b. Annoncer og Tryksager		4682.38	
		<u>5182.38</u>	4550.00
			<u>84818.09</u>
7. Fragaar Indtægter:			
a. Tilskud fra Gasværket		6000.00	
b. — » Vandværket		1000.00	
c. — » Elektricitetsværket		6000.00	
d. — » Havnen		8264.20	
		<u>21264.20</u>	21900.00
			<u>63553.89</u>
Bilag 17. Konto XII. Det almindelige Forsørgelsesvæsen.			
1. Lønninger		6545.62	6499.04
2. a. Tilskud til Pensionsfond (og direkte udbetalte Pensioner)		201.12	
b. Ulykkesforsikring		0	
		<u>201.12</u>	387.52
3. Kontorholdsudgifter		1706.48	2013.44
4. Udgifter ved trængendes Forsørgelse:			
a. Understøttelse med Fattighjælps Virkning:			
1. Forsørgelsesberettigede i Kommunen:			
a. Kontant Understøttelse.		10182.09	
b. Naturalier, Beklædning, Brændsel m. v.		1281.06	
c. Beregnet for Ophold paa Forsørgelsesanstalten		4726.09	
d. Kur og Pleje i Sygdomstilfælde		1042.54	
e. Plejebørn		3933.50	
f. Forskudsvis udlagte Underholdsbidrag	12371.50		
÷ tilbageb. af bidragspligtige	7021.50		
		<u>5350.00</u>	
g. Husleje		1991.75	
		<u>28507.03</u>	
Fragaar tilbagebetalte Understøttelser		3680.79	
		<u>24826.24</u>	26000.00
	Overføres	33279.46	34900.00

		Regnskab.	Budget.
		Kr.	Kr.
	Overført	33279.46	34900.00
2.	Forsørgelsesberettigede i andre Kommuner (derunder Personer, som forsørges for Stats- kassens Regning eller i H. t. Fattiglovens § 27):		
	a. Kontant Understøttelse	9488.08	
	b. Naturalier, Beklædning, Brændsel m. v.	1171.59	
	c. Medicin samt Kur og Pleje	1954.08	
	d. Beregnet for Ophold paa Forsørgelses- anstalten	4479.56	
	e. Plejebørn	1254.25	
	f. Hjemsendelsesudgifter	246.05	
	g. Husleje	2738.76	
	h. I H. t. Fattiglovens § 27	27277.86	
		<u>48610.23</u>	
	Fragaar Refusioner vedr. Konto 4 a 1—2:		
	Fra Statskassen	0	
	Fra fremmede Kommuner og Amtsfonden	43494.50	
	Fra private	3482.90	
		<u>46977.40</u>	
		1632.83	5500.00
b.	Understøttelser uden Fattighjælps Virkning:		
1.	Fattiglovens § 44.		
	a. Lægehjælp	2230.60	
	b. Fødselshjælp	235.00	
	c. Begravelseshjælp	213.25	
		<u>2678.85</u>	
2.	Fattiglovens § 61.		
	a. Sindssyge	12283.99	
	b. Aandssvage	5005.66	
	c. Blinde	1884.45	
	d. Døvstumme	0	
	e. Tuberkulosepatienter	1566.23	
	f. Kræft- og andre Patienter	0	
	g. Epileptikere	450.00	
	h. Vanføre og lemlæstede	1090.96	
		<u>22281.29</u>	
3.	Fattiglovens § 63.		
	a. Fortsat Sygekassehjælp	3278.50	
	b. Understøttelse til kronisk syge	10022.70	
		<u>13301.20</u>	
4.	Tuberkuloseloven (Forsørgelse af de paa aner- kendte Anstalter indlagte Tuberkulosepatien- ters Familie)	592.15	
	Overføres	38853.49	34912.29
			40400.00

		Regnskab.	Budget.
		Kr.	Kr.
	Overført	38853.49	34912.29
5.	Fabriklovens § 29 (Understøttelse til kvindelige Arbejdere i Anledning af Nedkomst)	0	
6.	Epidemilovens § 35 (Vederlagsfri Behandling for Fnat, men ikke Desinfektionsudg.)	270.00	
7.	Ulykkesforsikringslovens § 23 (Understøttelse til tilskadekomne)	0	
8.	Understøttelser i H. til Invalidforsikringslovens §§ 22 og 26	890.00	
		<u>40013.49</u>	
	Fragaar Refusioner vedr. Konto 4 b 1—8:		
	Fra Staten	0	
	Fra andre Kommuner (derunder		
	Ref. iflg. Cancellirk. $\frac{6}{11}$ 1830)	15603.78	
	Fra private	3040.55	
		<u>18644.33</u>	
			21369.16
9.	Forskud paa Invalidere	4059.98	
	Fragaar Refusioner:		
	Fra Invalidforsikringsfonden	2784.34	
	Fra andre Kommuner	79.23	
	Overført til 1932—33	375.00	
		<u>3238.57</u>	
			821.41
10.	Udgifter i H. t. Værgeraadsloven	6532.26	
	Fragaar Refusioner:		
	Fra Staten	3812.43	
	Fra andre Kommuner	0	
	Fra private	832.23	
		<u>4644.66</u>	
			1887.60
c.	Udbetalte Refusioner til fremmede Kommuner:		
	Med Fattighjælps Virkning	12758.29	
	Uden Fattighjælps Virkning	8239.57	
		<u>20997.86</u>	
			15000.00
5.	Tilskud til Forsørgelsehjem i andre Kommuner.	0	0
6.	Forsørgelsesanstalten:		
	a. Lønninger	2263.98	
	b. Brændsel og Belysning	1610.05	
	c. Forplejning	4678.39	
	d. Medicin og Lægehonorar	291.28	
	e. Vask og Rengøring	434.99	
	f. Andre Udgifter	207.39	
	g. Forrentning (5 % af Kr. 18717.09).	935.85	
		<u>10421.93</u>	
	Overføres	10421.93	79988.32
			86800.00

		Regnskab. Kr.	Kr.	Budget. Kr.
	Overført	10421.93	79988,32	86800.00
h. Afskrivning (1 % af Kr. 20000.00).		200.00		
i. Skatter og Afgifter		131.61		
k. Indkøb af Materialier til Arbejdsafdelingen.		0		
l. Vedligeholdelse.		1104.87		
		<u>11858.41</u>		
Fragaar Indtægter vedr. Forsørgelsesanstalten:				
1. Salg af Produkter.		0		
2. Takstmæssig Betaling for Ophold	11294.74			
3. Forplejning af Forsørgelsesgaardens Personale.		549.00		
		<u>11843.74</u>		
		14.67		
7. Fragaar forskellige Indtægter:				
a. Salg af understøttedes Efterladenskaber		0		
			14.67	2700.00
			<u>80002.99</u>	<u>89500.00</u>

Bilag 18. Konto XIII A. Tilskud til den kommunale Hjælpekasse.

1. Tilskud til Hjælpekassen i H. t. Lov af 29. April 1913	120770.11	100000.00
Fragaar Tilskud fra Staten for Aaret 1930—31 .	11780.00	3000.00
	<u>108990.11</u>	
2. Andel i Undersøgerens Løn m. m.		868.63
3. Hjælpekassen til Udbetaling af Krisehjælp i H. t. Lov Nr. 247 af 19/10 1931 .	71676.81	0
Fragaar Tilskud fra Staten .	59251.39	
	<u>12425.42</u>	0
	<u>122284.16</u>	<u>97000.00</u>

Bilag 19. Konto XIII B. Tilskud til Sygekasser.

1. Kontant Tilskud	3000.00	3000.00
2. Tilskud til ubemidlede Sygekassemedlemmers Kontingent (Sygekasselov af 14. Juli 1927 § 13, 5. Stk.)	870.84	900.00
3. Refusioner til anerkendte Sygekasser for kronisk syge Medlemmer (Lovens § 13, 3. Stk.)	784.00	1300.00
4. Tilskud til Sygekassepatienters Kur og Pleje paa Sygehus (Lovens § 14, 4. Stk.)	0	0
5. Fribefordring i H. t. Lovens § 15.	893.40	
÷ Godtgørelse fra Sygekasserne	0	
	<u>893.40</u>	800.00
	<u>5548.24</u>	<u>6000.00</u>

	Regnskab. Kr.	Kr.	Budget. Kr.
Bilag 20. Konto XIII C. Tilskud til Invalideforsikring.			
1. Tilskud til Invalideforsikringsfonden i H. t. § 5 i Lov af 16. Juli 1927	4234.00		4800.00
2. Tillæg til Invaliderentydere i H. t. § 4 i Lov af 16. Juli 1927	8406.68		7200.00
3. Tilskud til Invaliderentydere over 62 Aar (Lovens § 27)	5535.00		6000.00
		<u>18175.68</u>	<u>18000.00</u>
Fragaar:			
1. Refusion fra fremmede Kommuner	2427.68		
2. Refusion fra Invalideforsikringsfonden	0		
		<u>2427.68</u>	2400.00
		<u>15748.00</u>	<u>15600.00</u>

Bilag 21. Konto XIII D. Udgifter til Arbejdsløshedskasser og Arbejdsanvisning m. m.

1. Tilskud til anerkendte Arbejdsløshedskasser i H. t. § 13 i Lov af 1. Juli 1927	21898.40		29000.00
2. Tilskud til Betaling af Medlemsbidrag til Arbejdsløshedskasser	893.75		1000.00
3. Bidrag til Arbejdsløshedsfonden	115.91		0
4. Tilskud til Krisefonds i H. t. § 19 i Lov af 1. Juli 1927	0		1000.00
5. Tilskud til Arbejdsanvisningskontorets Drift i H. t. § 2 i Lov af 1. Juli 1927	6117.66		
Fragaar:			
Refusion fra Amtsfonden	2839.22		
Refusion fra Staten	1979.22		
		<u>4818.44</u>	
		1299.22	1200.00
6. Udgifter til Uddannelseskursus for arbejdsløse	5727.43		
÷ Tilskud af Arbejdsløshedsfonden	0		
		<u>5727.43</u>	1000.00
7. Tilskud til Fiskernes Understøttelseskasse	485.33		
		<u>30420.04</u>	<u>33200.00</u>

Bilag 22. Konto XIII E. Nødhjælpsarbejder 0 0

Bilag 23. Konto XIV A. Aldersrente.

A. Personer, der er forsørgelsesberettigede i Rønne:

a. 1. Fast Aldersrente	216536.50		
2. Maanedspenge	1892.00		
		<u>218428.50</u>	
		Overføres	218428.50

	Regnskab.		Budget.
	Kr.	Kr.	Kr.
Overført		218428.50	
b. Tillæg til Medicin, Bandager og lignende . . .		6327.39	
c. Tillæg til Hospitalsbehandling		6267.53	
d. Personlige Tillæg		14616.50	
e. Lægehjælp		2735.20	
f. Begravelsesudgifter		978.00	
g. Ophold og Underhold paa Alderdomshjemmet		40424.00	
h. Refusion til fremmede Kommuner:			
1. København, Frederiksberg og Gjentofte . .	5956.24		
2. Købstadkommuner	4595.39		
4. Sognekommuner	3515.11		
		<u>14066.74</u>	
		303843.86	
Indbetaling efter Aldersrentelovens § 7, 5te Stk.		2192.67	
		<u>301651.19</u>	306875.00
 B. Personer, der bor i Rønne og er forsørgelsesberetigede i andre Kommuner:			
a. 1. Fast Aldersrente	61437.00		
2. Maanedspenge	920.00		
	<u>62357.00</u>		
b. Tillæg til Medicin, Bandager og lignende . . .	2137.71		
c. Tillæg til Hospitalsbehandling	910.00		
d. Personlige Tillæg	3085.05		
e. Lægehjælp	867.40		
f. Begravelsesudgifter	355.50		
g. Ophold og Underhold paa Alderdomshjemmet	19109.50		
	<u>88822.16</u>		
Indbetaling efter Aldersrentelovens § 7, 5te Stk.	597.88		
	<u>88224.28</u>		
Refusion fra fremmede Kommuner	66168.21		
		<u>22056.07</u>	21250.00
		323707.26	328125.00
Statskassens Tilskud $\frac{7}{12}$		188829.20	191406.25
		<u>134878.06</u>	136718.75
 2. Alderdomshjemmets Drift:			
a. Lønninger	10142.00		
b. Lægehonorar	618.00		
c. Pensionsfondstilskud	134.40		
d. Forsikring, Skatter, Afgifter m. v.	1831.73		
e. Ugepenge til Rentenydere	0		
f. Husholdningen	20949.75		
		<u>33675.88</u>	
Overføres	33675.88	134878.06	136718.75

	Regnskab.		Budget.
	Kr.	Kr.	Kr.
Overført	33675.88	134878.06	136718.75
g. Medicin og Bandager	3517.51		
h. Ekstravagter	0		
i. Renholdelse og Vask	2991.92		
k. Beklædning	10.00		
l. Brændsel og Belysning	8234.45		
m. Vedligeholdelse af Bygninger og Inventar	7651.89		
n. Andre Udgifter	570.24		
o. Forrentning (5 % af Kr. 432045.04)	21602.25		
p. Afskrivning (1½ % af Kr. 480898.66)	7213.18		
	<u>85467.32</u>		
Fragaar:			
1. Bidrag fra Pensionærer	126.00		
2. Takstmæssig Betaling	59533.50		
	<u>59659.50</u>		
		25807.82	23500.00
3. Andre Udgifter (Administration m. v.)			
a. Andel i Lønninger	3774.76		
b. Andre Udgifter	0		
	<u>3774.76</u>		
		3774.76	4281.25
		<u>164460.64</u>	<u>164500.00</u>

Bilag 24. Konto XIV B. Understøttelse til Børn af Enker.

1. Ordinære Understøttelser	6640.02		
Fragaar Refusion fra fremmede Kommuner	1300.01		
		5340.01	7400.00
2. Refusion til fremmede Kommuner		637.50	900.00
		<u>5977.51</u>	<u>8300.00</u>
Fragaar Tilskud fra Staten (½ heraf)		2988.76	4150.00
		<u>2988.75</u>	<u>4150.00</u>

Bilag 25. Konto XV. Skolevæsenet.

1. Lønninger og Pensioner	143953.95		160300.00
Fragaar: Refusioner fra Statskassen	57290.99		67900.00
	<u>86662.96</u>		<u>92400.00</u>
c. Vikarløn	1755.63		
Overføres	1755.63	86662.96	92400.00

		Regnskab.	Budget.
		Kr.	Kr.
	Overført	1755.63	86662.96
			92400.00
Fragaar:			
1.	Refusion fra Skolefon-		
	den	245.66	
2.	— » Lærerpers.	0	
		<u>245.66</u>	
		1509.97	1000.00
d.	Andre Lønninger:		
1.	Skolebetjenten	3552.00	
2.	Tilsyn med Oversiddere	216.00	
3.	— » Samlingerne	200.00	
		<u>3968.00</u>	4064.80
e.	Tilskud til Pensionsfond (og direkte udbetalte Pensioner).	134.40	134.40
		<u>92275.33</u>	<u>97599.20</u>
2.	Undervisningsmidler:		
a.	Alm. Undervisningsfag	5836.12	
b.	Haandgerning	882.38	
c.	Skolekøkken	787.61	
d.	Skolehave og Sløjd	1072.07	
		<u>8578.18</u>	9200.00
3.	Kontorholdsudgifter:		
a.	Tryksager	280.95	
b.	Andre Udgifter	217.65	
		<u>498.60</u>	600.00
4.	Vedligeholdelse af Bygninger og Inventar:		
a.	Alm. Vedligeholdelse	5183.10	
b.	Gulvfernisering	880.96	
c.	Søbadeanstalten	833.43	
		<u>6897.49</u>	9000.00
5.	Brændsel og Belysning:		
a.	Brændsel	5141.28	
b.	Belysning	972.46	
		<u>6113.74</u>	6000.00
6.	Rengøring:		
a.	Lønninger	10100.28	
b.	Rengøringsmidler.	540.27	
		<u>10640.55</u>	10100.00
7.	Bidrag til Amtsskolefonden	0	0
8.	Tilskud til andre Kommuner (Nylars)	0	60.00
9.	Materiel m. v.	0	0
10.	Skolelæger:		
a.	Medicin	103.55	
b.	Andre Udgifter	20.00	
		<u>123.55</u>	400.00
		<u>Overføres</u>	<u>125127.44</u>
			<u>132959.20</u>

	Regnskab.		Budget.
	Kr.	Kr.	Kr.
	Overført	125127.44	132959.20
11. Skoletandklinikker		0	0
12. Tilsyn med Badning		0	500.00
13. Forsikring, Skatter, Afgifter m. v.			
a. Forsikringer	719.91		
b. Vandafgift	997.72		
		1717.63	2050.00
14. Tilskud til Lærerbogsamlinger		100.00	100.00
15. Tilskud til Børnebogsamlinger		0	0
16. Tilskud til private Skoler.		200.00	200.00
17. Andre Udgifter:			
a. Telefon	185.20		
b. Repræsentation	400.00		
c. Andre Udgifter	2572.27		
		3157.47	2475.60
18. Forrentning		34598.91	33643.40
19. Afskrivning.		7891.80	7891.80
20. Ungdomsskole:			
a. Lærerløn	625.20		
b. Andre Udgifter	42.25		
		667.45	
Fragaar Refusion fra Statskassen	530.60		
		136.85	260.00
21. Tilskud til Skolebespisning		0	0
		172930.10	180080.00
22. Fragaar Indtægter:			
a. Skolekontingent.			
1. Knudsker for Børns Skolegang	929.83		
2. Benyttelse af Gymnastiksal	127.40		
3. Benyttelse af Badeanstalten	400.00		
4. Andre Indtægter	0		
		1457.23	
b. Tilskud fra Statskassen		2601.00	
c. Skolefondens Tilskud til Forrentning m. v. af			
Laan til Skolebygninger	1560.00		
d. Indtægter ved Søbadeanstalten	÷142.10		
		5476.13	5710.00
		167453.97	174370.00
Bilag 26. Konto XVI. Rets- og Politivæsenet		0	0

	Regnskab.	Budget.
	Kr.	Kr.
Bilag 27. Konto XVII. Medicinalvæsenet.		
1. Tilskud til Bornholms Sanatorium	8819.58	8819.58
<hr/>		
Bilag 28. Konto XVIII. Gader og Veje.		
1. Lønninger	0	0
2. Tilskud til Pensionsfond (og direkte udbetalte Pensioner)	0	0
3. Ulykkesforsikring	318.17	0
4. Gader og Vejes Vedligeholdelse m. m.:		
a. Nye Arbejder (forsaavidt de ikke afholdes af Laan, men af Aarets Driftsindtægter):		
Pilestræde	16604.10	
÷ Grundejernes Tilskud	6274.85	
	<hr/>	
	10329.25	
b. Istandsæt. af Smallesund	4205.07	
÷ Afh. af Grundfonden	4205.07	
	<hr/>	
	0	
c. Flisefortov og Hegn i Østervoldgade	1346.32	
÷ Enkefru Andersens Tilskud til Hegn.	200.00	
Afh. af Grundf.	1000.00	
	<hr/>	
	1200.00	
	<hr/>	
	146.32	
	<hr/>	
	10475.57	
d. Hovedreparationer	0	
e. Almindelig Vedligeholdelse:		
1. Almindelig Vedligeholdelse	6284.77	
2. Overtjæring af Gader	6530.14	
	<hr/>	
	12814.91	
	<hr/>	
	23290.48	24000.00
5. Kloakarbejder:		
a. Almindelig Vedligeholdelse	1901.12	
b. Kloak ved Byledsgade	11176.59	
÷ Bidrag fra Grundejere	233.70	
	<hr/>	
	10942.89	
c. Afvandingsledning ved Bornh. Lervarefabrik	1028.90	
	<hr/>	
	13872.91	1000.00
6. Andre Udgifter	250.00	0
7. Tilskud til Amtsrepartitionsfonden	0	0
8. Forrentning	3832.12	2500.00
9. Afskrivning	6926.82	5000.00
	<hr/>	
	48490.50	32500.00
	<hr/>	

	Regnskab.		Budget.
	Kr.	Kr.	Kr.
Bilag 29. Konto XIX. Byens Belysning.			
1. Gas til Belysningen	14703.75		13500.00
2. Elektricitet til Belysningen	344.20		195.00
3. Vedligeholdelse og Pasning af Lygter	1610.89		2000.00
4. Udgifter til Tænding og Slukning af Lygter	10432.00		9600.00
5. Nyanskaffelser	0		200.00
	<u>27090.84</u>		<u>25495.00</u>

Bilag 30. Konto XX. Begravelsesvæsenet.

1. Tilskud til Kirkegaardens Drift	2500.00	2500.00
2. Forskellige Udgifter	0	
3. Forrentning	3263.73	3263.73
4. Afskrivning	1209.88	1209.88
	<u>6973.61</u>	<u>6973.61</u>

Bilag 31. Konto XXI. Den offentlige Renlighed.

1. Renholdelse af Gader og Veje.		
a. Lønninger, Arbejds løn m. v.	3999.84	
b. Tilsk. t. Pensionsfond (og direkte udbet. Pensioner)	228.00	
c. Ulykkesforsikring	100.00	
	<u>4327.84</u>	4000.00
2. Snekastning og Grusning	39.00	2000.00
3. Gadevanding	0	
4. Renovation:		
a. Lønninger	5225.36	
b. Afhenterne	6247.20	
c. Anskaffelse og Vedligeholdelse af Materiel	1934.35	
	<u>13406.91</u>	14000.00
5. Andre Udgifter	531.00	300.00
	<u>18304.75</u>	<u>20300.00</u>
Fragaar Andre Indtægter:		
1. Bidrag fra Grundejerne	0	
2. Renovationsafgifter	13623.00	
	<u>13623.00</u>	14000.00
	<u>4681.75</u>	<u>6300.00</u>

	Regnskab.		Budget.
	Kr.	Kr.	Kr.
Bilag 32. Konto XXII. Brandvæsenet.			
1. Lønninger		4352.52	5000.00
2. Tilskud til Pensionsfond (og direkte udbetalte Pensioner)		0	0
3. Ulykkesforsikring		95.00	0
4. Vedligeholdelse af Bygninger		10.00	300.00
5. Vedligeholdelse af Materiel		115.40	1600.00
6. Forsikring, Skatter og Afgifter		264.16	330.00
7. Telefon og Kontorholdsudgifter		740.25	730.00
8. Forrentning		731.09	732.10
9. Afskrivning		1519.26	1141.97
10. Andre Udgifter:			
a. Udrykning og Alarmering	634.91		
b. Nyanskaffelser	996.19		
		1631.10	2005.00
		9458.78	11839.07
Fragaar Indtægter:			
Havnens Andel $\frac{1}{5}$		1891.76	2367.91
		7567.02	9471.16

Bilag 33. Konto XXIII. Indkvarteringsvæsenet.

1. Udgifter til Kvarterer og Staldrum:			
a. Afløsning af Kvartergodtgørelse til Underofficerer		0	
b. Kvarterpenge for Underkorporaler og Menige		450.00	450.00
c. Staldrum		0	
d. Værksteder		0	
		450.00	
Fragaar Refusioner fra Staten		213.84	200.00
		236.16	250.00

Bilag 34. Konto XXIV. De offentlige Lystanlæg.

1. Lønninger m.v.:			
a. Lønninger	1620.00		
b. Tilskud til Pensionsfond (og direkte udbetalte Pensioner)		0	
c. Ulykkesforsikring		0	
		1620.00	1620.00
2. Vedligeholdelse af Bygninger og Inventar:			
a-c. Vedligeholdelse og Pasning af Springvand		586.87	650.00
3. Anden Vedligeholdelse:			
a-d. Anlæggene og Spadserestier		2471.09	2350.00
		Overføres	4677.96
			4620.00

	Regnskab.		Budget.
	Kr.	Kr.	Kr.
Overført		4677.96	4620.00
4. Andre Udgifter:			
a. Skatter og Afgifter	118.04		
b. Andre Udgifter	149.89		
		<u>267.43</u>	<u>226.90</u>
		4945.39	4846.90
Fraaar Indtægter:			
1. Leje af Bygninger	0		
2. Andre Indtægter	46.90		
3. Bornholms Spare- og Laanekasses Tilskud	100.00		
		<u>146.90</u>	<u>136.90</u>
		4798.49	4710.00

Bilag 35. Konto XXV. Bidrag til forskellige Institutioner og Formaal.

1. Foreninger og Institutioner:	
a. Den danske Købstadforening	630.00
b. Foreningen af Ligningskommissioner	44.00
c. Sygeplejeforeninger	1100.00
d. Dameafdelingen under »Røde Kors«	50.00
e. Amtsbiblioteket	10462.22
f. Teknisk Skole	2200.00
g. Rønne Afholdsforening	70.00
h. Dansk Byplanlaboratorium	50.00
i. Teknologisk Institut	200.00
k. Børneasyl	300.00
l. Plejehjemsforening	100.00
m. Dansk Brandværns-Komité	50.00
n. Handelsskoler	200.00
o. Offentlig Musik	580.00
p. Hjemmet for Vanføre	100.00
q. 2 Foreninger for Blinde	100.00
r. Foreningen til Oprettelse af skandinaviske Sømandshjem i fremmede Havne	100.00
s. Foreningen til Hjælp for ulykkelig stillede Mødre	40.00
t. Det danske Hospitalsfond i Hamborg	100.00
u. Sætteskiperskolen i Rønne	400.00
v. Bornholms Museum	1000.00
x. Rønne Kolonihaveforening	50.00
y. Rønne Turistforening	800.00
z. Ensomme Gamles Værn	500.00
	<u>19226.22</u> <u>17670.00</u>

	Regnskab.		Budget.
	Kr.	Kr.	Kr.
Bilag 36. Konto XXVI A. Forskellige andre Udgifter.			
1. Vurdering til Ejendomsskyld	481.97		3000.00
2. Udgifter ved Valg	0		
3. Udgifter ved Rotters Udryddelse	1648.06		
4. Afskrivning paa Inventar, der ikke hører til bestemte Ejendomme	0		
5. Ekstraordinære Henlæggelser til Pensionsfondens Forøgelse	0		
6. Omkostninger ved Optagelse af Laan	0		
7. Andre Udgifter	5856.12		7500.00
8. Udgifter til Sikring af Vandværkets Vandindvindingsrettigheder	1948.13		
	<u>9934.28</u>		<u>10500.00</u>

**Bilag 37. Konto XXVI B. Udgifter i Anledning af Kommunens
Garanti for Prioriteter i Beboelseshuse.**

1. Tilskud til Forrentning og Afdrag paa Laan	189.29	0
	<u>189.29</u>	<u>0</u>

Bilag 38. Konto XXVI C. Bidrag til Amtsrepartitionsfonden	<u>168972.20</u>	<u>170000.00</u>
--	------------------	------------------

Bilag 39. Konto XXVIII. Afskrivningskonto.

1. I Henhold til Bilag til Status, Passiver A, er i Aarets Løb afdraget:			
a. Prioritetslaan	3830.75		
b. Andre faste Laan	397817.26		
÷ Konverteringslaan	164000.00		
	<u>233817.26</u>		
		<u>237648.01</u>	
Ekstraordinært indfriet:			
a. Prioritetslaan	25142.89		
b. Andre faste Laan	5552.06		
		<u>30694.95</u>	
			<u>268342.96</u>
2. Fragaar beregnede Afskrivninger i Specialregnskaberne:			
a. Kommunens Jorder	400.00		
b. Komm. Beboelsesejendomme	1340.00		
c. Ejendomme, der anvendes til almindelige kommunale Formaal.			
1. Forsørgelsesanstalt	200.00		
2. Alderdomshjem	7213.18		
3. Skolevæsen	7891.80		
			<u>240927.31</u>
	<u>15304.98</u>	<u>1740.00</u>	<u>268342.96</u>
Overføres			<u>240927.31</u>

	Kr.	Regnskab. Kr.	Budget. Kr.
Overført	15304.98	1740.00	268342.96
4. Administrationsbygning	500.00		240927.31
5. Andel i Raadhus	291.00		
6. Toilebygning	280.00		
7. Brandvæsen	1519.26		
8. Begravelsesvæsen	1209.88		
	<hr/>	19105.12	
d. Inventar, der ikke hører til bestemte Bygninger		0	
e. Gasværk		23816.94	
f. Elektricitetsværk		84212.38	
g. Vandværk		17352.25	
h. Slagtehus		3120.00	
i. Badeanstalt		804.50	
k. Gader, Veje og Kloaker		6926.82	
		<hr/>	157078.01
			154773.90
			<hr/>
			111264.95
			86153.41
			<hr/>

ad B. Bilag til Statusregnskabet for 1931—32.

Bilag til Aktiv A. Nr. 1. Jorder til Dyrkning og Bebyggelse.

Matr.-Nr.	Betegnelse	Bogf. Værdi	Tilgang	Afgang	Bogf. Værdi
		$\frac{1}{4}$ 1931			$\frac{31}{8}$ 1932
		Kr.	Kr.	Kr.	Kr.
a. 351 Markj. m. fl.	Købstadens Skov	100959.00		200.00	100759.00
b. 270 a Markj.	Lystanlægget . .	5000.00			5000.00
c. 1373 Markj.	Østre Anlæg . .	15000.00			15000.00
d. 153 b, 154 Markj.		3500.00			3500.00
e. 1529, 191 b m. fl.		34576.60			34576.60
f. 1514 m. fl.		20200.00			20200.00
g. 269 i Markj. m. fl. (udl. t. Vej og afskr.)		0			0
h. 104 a og 153 a Markj.		5000.00			5000.00
i. 104 b og 105 b Markj.		12000.00			12000.00
k. 264 s Markj. (Købt t. Vej og afskr.)		0			0
l. 1739 e Bygr. (Ligeledes)		0			0
m. 1232 ax, ay, bl og bm Bygr.		1131.25			1131.25
n. 35 c og 36 g Markj.		7374.20			7374.20
		204741.05		200.00	204541.05

Bilag til Aktiv A. Nr. 2. Beboelsesejendomme.

Matr.-Nr.	Beliggenhed	Bogf. Værdi	Tilgang	Afgang	Bogf. Værdi
		$\frac{1}{4}$ 1931			$\frac{31}{8}$ 1932
		Kr.	Kr.	Kr.	Kr.
a. 72 Bygr.	Kirkestræde 32	5057.91			5057.91
b. 133 Bygr.	Kirkestræde 9	3946.00			3946.00
c. 170 Bygr.	Vimmelskaftet 22	5330.00		70.00	5260.00
d. 187 Bygr.	Klingegade 7	500.00			500.00
e. 202 Bygr.	Hedningestræde 6	5925.00		75.00	5850.00
f. 267 a Bygr.	Skarpegade 12	2445.00			2445.00
g. 270a, 286b Bg.	Skarpegade 11	4927.00			4927.00
h. 296 c Bygr.	Almegade 11	1057.02			1057.02
i. 330 Bygr.	Soldaterstræde 10	5482.08			5482.08
k. 370 Bygr.	Ll. Madsegade 4	9900.00			9900.00
	Overføres	44570.01		145.00	44425.01

Matr.-Nr.	Beliggenhed	Bogf. Værdi $\frac{1}{4}$ 1931 Kr.	Tilgang Kr.	Afgang Kr.	Bogf. Værdi $\frac{31}{3}$ 1932 Kr.
	Overført	44570.01		145.00	44425.01
l. 438 Bygr.	Ll, Madsegade 19 . . .	2964.00			2964.00
m. 505, 507 Bygr.	Snorregade 1 og 5 . . .	2600.00			2600.00
n. 511 e Bygr.	Snorregade 13	3940.00			3940.00
o. 656 Bygr.	Møllegade 8	1700.00			1700.00
p. 689 b Bygr.	Marie Kofoeds Vej . . .	49456.75			49456.75
q. 749 b Bygr.	Kajstræde 10	3940.30			3940.30
r. 796 Bygr.	Sletten 14	2300.00			2300.00
s. 964 Bygr.	Bødkergængen 7	1400.00			1400.00
t. 1179 Bygr.	Fiskerbakken 2	2000.00			2000.00
u. 1232 av Bygr.	Eginsgade 3	9215.95		95.00	9120.95
v. 1338 o Bygr.	Nordøstvej 8	3947.00			3947.00
x. 35 b, 47 a Mj.	Lille Sejersgaard	9820.00		250.00	9570.00
y. 241 e Markj.	4 Træhuse ved Lundens Minde	11208.00		500.00	10708.00
z. 271 c Markj.	Kapelvej 65	8900.00			8900.00
æ. 1106a m.fl.Bg.	Grønneg. (Fabr., Søholm') .	85477.91		350.00	85127.91
ø. 525 Bygr.	Amtsbibliotek o. Lysbade- anstalt	85785.00			85785.00
aa. 17 Bygr.	Løkkegade 8		3000.00		3000.00
ab. 294 Bygr.	Paradisgade 2		3971.40		3971.40
		329224.92	6971.40	1340.00	334856.32

Bilag til Aktiv A. Nr. 3. **Ejendomme, der anv. i alm. komm. Øjemed.**

a. Vestre Skole	18365.52	185.51	18180.01
b. Kommuneskolen, Matr.-Nr. 1498 b, 1527 b, 1528 b	647522.06	5444.46	642077.60
c. Søbadeanstalten	12759.95	780.65	11979.30
d. Kommunekontoret, Matr.-Nr. 935 . . Inventar	49350.00 19893.95	500.00	48850.00 19893.95
e. Fattiggaarden Matr.-Nr. 241 a, 251, 252, 253, 254, 255, 256 a, 258 b og 268 a af Markj., Areal ca. 34 Tdr. Land . . Inventar	67272.99 15000.00	400.00	66872.99 15000.00
f. Parcellen Matr.-Nr. 21 n i Knudsker .	765.72		765.72
g. »De gl. Hjem« Matr.-Nr. 271 a Markj.	432045.04	7213.18	424831.86
h. Arbejdshuset (det gamle Fattighus) Matr.-Nr. 689	8000.00		8000.00
Overføres 1270975.23		14523.80	1256451.43

	Bogf. Værdi 1/4 1931 Kr.	Tilgang Kr.	Afgang Kr.	Bogf. Værdi 31/8 1932 Kr.
Overført	1270975.23		14523.80	1256451.43
i. 2/3 af Raadhuset, Matr.-Nr. 531	28829.00		291.00	28538.00
k. Sprøjtehuset, Matr.-Nr. 240	1536.80		15.68	1521.12
l. Sprøjtehuset, Matr.-Nr. 531	2401.25		24.50	2376.75
Brandredskaber	10683.77		1479.08	9204.69
m. Toiletbygning ved Store Torv	6314.54		280.00	6034.54
n. Matr.-Nr. 371 h Bygr.	13330.62		1481.18	11849.44
o. Ligkapel og Krematorium	65274.66		1209.88	64064.78
	<u>1399345.87</u>		<u>19305.12</u>	<u>1380040.75</u>

Bilag til Aktiv B Nr. 1. **Gasværket.**

Byggegrund	35000.00			35000.00
Bygninger og Beholdere	210577.36		6464.73	204112.63
Ovne	60182.50		3167.50	57015.00
Apparater og Maskiner	81285.43		8936.14	72349.29
Maalere	32916.95		1018.05	31898.90
Ledningsnettet	133025.20		3293.28	129731.92
Værktøj og Inventar	12632.76		937.24	11695.52
	<u>565620.20</u>		<u>23816.94</u>	<u>541803.26</u>

Bilag til Aktiv B Nr. 2. **Elektricitetsværket.**

Byggegrund	17000.00			17000.00
Bygninger og Fundamenter	206850.00		3150.00	203700.00
Elektriske Maskiner og Kraftmaskiner	484500.00		25500.00	459000.00
Fordelingstavle	93100.00		4900.00	88200.00
Akkumulatorbatterier	14400.00		1600.00	12800.00
Ledningsnet og Stikledninger	156390.00		8610.00	147780.00
Maalere	123500.00		6500.00	117000.00
Værktøj og Inventar	14400.00		1600.00	12800.00
Diverse	107772.43		12724.51	95047.92
Oplandet:				
Højspændingsl. Povlsker	48537.99		2561.72	45976.27
Lavspændingsl. Egeby	60517.59		3193.98	57323.61
— Saxebro	34768.63		2058.40	32710.23
— Rabekkeværket og Stubbeløkken	26801.07		1414.50	25386.57
— Hammeren	64227.07		3389.76	60837.31
	<u>Overføres 1452764.78</u>		<u>77202.87</u>	<u>1375561.91</u>

	Bogf. Værdi 1/4 1931 Kr.	Tilgang Kr.	Afgang Kr.	Bogf. Værdi 31/3 1932 Kr.
Overført	1452764.78		77202.87	1375561.91
Højspændingsl. og Lavspændingsl. til Allinge og Sæne	12190.29		641.59	11548.70
Varmecentral og Varmeledninger i Gaderne	83092.14		6367.92	76724.22
	1548047.21		84212.38	1463834.83

Bilag til Aktiv B. Nr. 3. **Vandværket.**

Grund og Bygninger	59700.00		300.00	59400.00
Maskinanlæg	56007.12	4301.03	2893.14	57415.01
Filter og Reservoir	102877.33		3180.17	99697.16
Ledningsnettet	205751.55		6363.45	199388.10
Maalere	5196.85		106.05	5090.80
Diverse	102269.90		3979.15	98290.75
Værktøj og Inventar	4772.61		530.29	4242.32
	536575.36	4301.03	17352.25	523524.14

Bilag til Aktiv B. Nr. 4. **Slagtehuset.**

Grund og Bygninger	129400.00		2000.00	127400.00
Maskinanlæg	14880.00		800.00	14080.00
Værktøj og Inventar	7335.98		320.00	7015.98
	151615.98		3120.00	148495.98

Bilag til Aktiv B. Nr. 5. **Varmtvandsbadeanstalten.**

	14884.58		804.50	14080.08
--	----------	--	--------	----------

Bilag til Aktiv C. Nr. 1. **Tinglyste Pantebreve, herunder Restkøbesummer for solgte Arealer.**

	Beløb pr. 1/4 1931	Tilgang	Afgang	Beløb pr. 31/3 1932
Andr. O. H. Jensen	1575.00			1575.00
Orla Rasch Lau	700.00		100.00	600.00
Panteobligationer i Huse i Absalons- og Eginggade	6366.99		561.67	5805.32
Overføres	8641.99		661.67	7980.32

	Beløb pr. 1/4 1931 Kr.	Tilgang Kr.	Afgang Kr.	Beløb pr. 31/8 1932 Kr.
Overført	8641.99		661.67	7980.32
Skomager Carl Schou (overtaget af Fisker Jens Mortensen)	1820.67	79.33	400.00	1500.00
Stenkløver Ch. Jensen	725.00		50.00	675.00
Obligationer i 6 Grunde med paastaaende Bygninger, Matr.-Nr. 1232 bb m. fl.	2625.00		150.00	2475.00
Murer Alf Koefoed	800.00		100.00	700.00
Snedker Axel Nielsen	685.44	416.55	310.00	791.99
Frk. Karoline Kofoed.	230.38			230.38
Barber Jürgensen, Matr.-Nr. 1232 bh.	7876.81		326.16	7550.65
Matros Galthen, — 1232 bi	7966.20		321.69	7644.51
Chauffør Petersen, — 833	1902.29		177.89	1724.40
Arbmd. S. Petersen, — 1705	3604.39		119.76	3484.63
Bygm. Chr. Dam, Matr.-Nr. 1232 by og bl.	1910.00		955.00	955.00
	<u>38788.17</u>	<u>495.88</u>	<u>3572.17</u>	<u>35711.88</u>

Bilag til Aktiv C. Nr. 2. **Kreditforenings-Obligationer**

0	276000.00	276000.00	0
---	-----------	-----------	---

Bilag til Aktiv C. Nr. 3. **Aktier.**

Kr. 515380.11	Andel i Den bornholmske Jernbane	25000.00		25000.00
- 4000.00	Aktier i Danske Gasværkers Tjærekompagni	0		0
- 5150.00	Andele i Kommunernes Kul-kontor	5150.00		5150.00
		<u>30150.00</u>		<u>30150.00</u>

Bilag til Aktiv C. Nr. 4. **Indestaaende i Banker og Sparekasser.**

Nr. 21031	Bornholms Spare- og Laanekasse (Grundfonden)	8695.80	800.00	5205.07	4290.73
-----------	--	---------	--------	---------	---------

De i Sparekassen indsatte Beløb specificeres saaledes:

Restitution af Laan af Kommunens Kapitaler	<u>800.00</u>
--	---------------

Bilag til Aktiv C. Nr. 5. Aktiver, tilhørende forskellige Fonds.

	pr. 1/4 1931 Kr.	Tilgang Kr.	Afgang Kr.	pr. 31/8 1932 Kr.
a. Grundfonden	8007.80		800.00	7207.80
b. Sparekassebog Nr. 3122 (Fond vedrørende Fabrikken »Søholm«)	718.77	2156.30		2875.07
	8726.57	2156.30	800.00	10082.87

Bilag til Aktiv C. 6. Tilgodehavende for Udlaan af Kommunens Kapitaler.

	Bogf. Værdi 1/4 1931 Kr.	Tilgang Kr.	Afgang Kr.	Bogf. Værdi 31/8 1932 Kr.
Tilgodehavende for Udlæg til Bro- lægnings- og Kloakarbejder o. l.				
a. Kloakledn. og Brolægning i forsk. Gader	1621.30		591.41	1029.89
b. Brolægning af private Gader	2711.22		774.70	1936.52
c. Istandsættelse af »Bækken«	1035.65		197.29	838.36
d. Brolægning af Vesetsgade	2991.03		673.83	2317.20
e. Brolægning af Johnsonsvej og Johnsons Tværvej	5261.22		877.03	4384.19
f. Flisefortov i Søndergade, Krystalgade, Slagtergade og Korsgade	980.18		980.18	0
g. Brolægning af Byledsgade	4519.74		1387.84	3131.90
h. Brolægning af Landemærket	6826.50		975.23	5851.27
i. Istandsættelse af Nørrekaasgade og Flise- fortov paa Bagerplads	250.86		125.40	125.46
k. Brolægning i Østervoldgade	7272.52		969.67	6302.85
l. Flisefortov i Olsgade	416.47		208.56	207.91
m. Istandsættelse af Kastanie- og Lindevej	2620.67		1075.62	1545.05
n. Kloak i Almegade	93.18		11.66	81.52
o. Kloak og Flisefortov i Lille Madsegade	6342.15		704.70	5637.45
p. Flisefortov i Grønnegade m. fl.	1035.90		207.18	828.72
q. Omlægning af Kirkestræde	1467.72		189.69	1278.03
r. Brolægning af Dampmøllegade	4437.71		463.78	3973.93
s. Istandsættelse af Pilestræde		5442.00		5442.00
	49884.02	5442.00	10413.77	44912.25

Tilgodehavender for elektriske In-
stallationer, Gasovne etc.:

t. Elektriske Ledninger i Sdr. Landevej	1667.80	160.00	308.80	1519.00
u. Elektriske Husinstallationer	896.93		896.93	0
v. Salg af Gaskaminer m. v.	1855.35	834.32	1636.97	1052.70
Overføres	4420.08	994.32	2842.70	2571.70

	Bogf. Værdi 1/4 1931 Kr.	Tilgang Kr.	Afgang Kr.	Bogf. Værdi 31/3 1932 Kr.
Overført	4420.08	994.32	2842.70	2571.70
x. Elektr. Ledninger til Smedegaardshusene	3434.40	1390.00	522.00	4302.40
y. Varmeledninger	15416.85		2074.28	13342.57
z. Gasindlæg i Huse ved L. Sejersgaard .		1074.16	286.33	787.83
	23271.33	3458.48	5725.31	21004.50
	73155.35	8900.48	16139.08	65916.75

Bilag til Aktiv D. **Varebeholdninger.**

Gasværket	26820.01	19813.75	966.72	45667.04
Elektricitetsværket	8152.89	2970.97	962.56	10161.30
Grusgraven (Skærver, Sten m. v.) . .	1653.07	1534.00	1653.07	1534.00
Bogen »Rønne By og Borgere« . . .	988.40		988.40	0
	37614.37	24318.72	4570.75	57362.34

Bilag til Aktiv F. **Aktiver for Deposita.**

Købstadkom. Laaneforening for Andel i Forskudskapital for Afløsningslaanene	0	4800.52	0	4800.52
--	---	---------	---	---------

Bilag til Aktiv G. **Aktiver, tilhørende Kommunens Pensionsfond.**

Sparekassebog Nr. 1341	76848.38	5882.82		82731.20
4 1/2 % Kommune Kreditf. Oblg. 11. S.	20000.00			20000.00
4 1/2 % Østifternes Kreditf. Oblg. . .	30000.00	20000.00		50000.00
Obligation fra Rønne Kommune . . .	121456.00		7456.00	114000.00
	248304.38	25882.82	7456.00	266731.20

Bilag til Aktiv H. **Aktiver, tilhørende Legaterne.**

1. Det for Herman Mortensen Bohn og Hustru Karen Lauritsdatters Stiftelse eller Rønne Hospital substituerede Legat	32212.57	3000.00	3000.00	32212.57
2. Bager Jens Mogensen og Hustru Kristine Marie f. Guldbergs Legat	800.00			800.00
3. Snedkermester Johan Hansen og Hustru Dorthea Margrethe f. Møllers Legat .	800.00			800.00
Overføres	33812.57	3000.00	3000.00	33812.57

	Bogf. Værdi 1/4 1931 Kr.	Tilgang Kr.	Afgang Kr.	Bogf. Værdi 31/8 1932 Kr.
Overført	33812.57	3000.00	3000.00	33812.57
4. Skibsfører Hans Anker Engel og Søster Kristine Engels Legat	5453.86			5453.86
5. Prokurator H. P. Lunds Mindelegat .	1598.48			1598.48
6. Rønne Bys Legat i Anl. af Ds. Majestæ- ter Kong Christian IX.s og Dronning Louises Guldbryllup d. 26de Maj 1892	2318.20			2318.20
7. Bager H. F. Hansens Konfirmationslegat	8058.92			8058.92
8. Enkefru Sofie Bergs Legat	4178.48			4178.48
9. Sognepræst F. V. Christensens Legat .	2491.06			2491.06
10. Murermester H. P. Johnsen og Hustrus Legat	3165.00			3165.00
11. Andreas Peter Kjæmpe og Hustrus Legat	2169.56			2169.56
12. Skipper Lars Hansen Holm og Hustrus Legat	8262.17			8262.17
13. Konsul og Købmand Edvard Marcher og Hustrus Legat	10424.62			10424.62
14. Jomfru Hansine Christine Hansens Legat	47530.00			47530.00
15. Kæmner Adolf Møller Dam og Hustrus Legat	5000.00			5000.00
16. Urmager Hans Peter Dam og Hustrus Legat	5851.12	200.00	200.00	5851.12
17. Kaptajn M. C. Grønnegaard og Hustrus Mindelegat	20786.66			20786.66
18. Købmand Hans Fr. Kofoed og Hustrus Legat	21600.00			21600.00
19. Købmand Christian Peter Bentzen og Hustru Juliane Kirstine Bentzen født Schors Legat	49135.50	2000.00	2000.00	49135.50
20. Partikulier Lars Mogensen og Hustrus Legat til Fordel for Rønne Børneasyl .	1000.00			1000.00
21. Partikulier Mathias Peter Marker og Hu- strus Legat t. Fordel f. Rønne Børneasyl	1020.00			1020.00
22. Partikulier Mathias Peter Marker og Hu- strus Legat til Fordel for Rønne Bys Forskønnelse	1022.50			1022.50
23. Etatsraad B. Lyngbergs Legat . . .	256123.86	39000.00	39000.00	256123.86
24. Partikulier Niels Julius Grønbech og Hustru Antoinette Grønbech f. Møllers Legat	3715.85			3715.85
25. Købmand Christian Peter Bentzen og				

Overføres 494718.41 44200.00 44200.00 494718.41

	Bogf. Værdi ¹ / ₄ 1931 Kr.	Tilgang Kr.	Afgang Kr.	Bogf. Værdi ³¹ / ₈ 1932 Kr.
Overført	494718.41	44200.00	44200.00	494718.41
Hustrus Legat til Fordel for Rønne Pensions- og Understøttelseskasse for Skibsførere, deres Enker og Børn . . .	12566.76			12566.76
26. Skibsfører Hans Peter Lund og Hustrus Legat	31221.51			31221.51
27. Ellen Margrethe Jensen f. Mogensdatter og hendes Søn Janus Christian Jensens Legat	25847.34	2000.00	2000.00	25847.34
28. Skibsfører Esper Laurits Espersens Enke Gertrud Christine Hansine Espersen f. Christiansens Legat	8474.20			8474.20
29. Chr. Lohmann og Hustrus Mindelegat	3000.00			3000.00
30. Agent og Købmand Mogens Christiansen og Hustru Karen Dorthea Christiansens Legat for værdige trængende i Rønne Købstad	197807.03	154500.00	151000.00	201307.03
31. Sammes Legat til Fordel for et Sømandshjem i Rønne	595.00	500.00	500.00	595.00
32. Købmand Christian Peter Bentzen og Hustru Kirstine Bentzen f. Schors Legat til trængende i Rønne Købstad	27438.74	26000.00	26000.00	27438.74
33. Ingeniør og Teglværksejer C. J. Kielberg og Hustrus Legat	14814.17			14814.17
34. Købmand Wilhelm Rønne og Hustrus Legat	5000.00			5000.00
35. Skibsfører Hans Andersen Schou og Hustru Magdalene Marie Schou f. Skovgaards Legat.	4000.00			4000.00
36. Navigationsskolebestyrer Mathias Andreas Bidstrup og Hustru Laura Bidstrup født Falcks Legat	11400.00			11400.00
37. Kirkeværge Johan Agnus Curdts og Hustru Karen Marie Curdts f. Predbjørns Legat til Rønne Købstads Hjælpekasse	1095.18	1003.84	1000.00	1099.02
38. Vilhelmine Hansens Legat	4000.00			4000.00
39. Modelsnedker Hans Peter Ipsen og Hustrus Legat		40617.78	19167.50	21450.28
40. Anonymt Legat	39406.00	2000.00	2000.00	39406.00
	881384.34	270821.62	245867.50	906338.46

	Bogf. Værdi $\frac{1}{4}$ 1931 Kr.	Tilgang Kr.	Afgang Kr.	Bogf. Værdi $\frac{31}{8}$ 1932 Kr.
Bilag til Aktiv I. Ikke afskrevne Udgifter til Gade-, Vej- og Kloakanlæg:				
Brolægning af Stumpegade	5750.98		575.10	5175.88
— Grønnegade	7504.93		750.49	6754.44
— Ll. Madsegade	8074.75		807.48	7267.27
— Trekanten	5119.88		511.99	4607.89
Kloakledning i Paradisgade	529.75		52.97	476.78
Trykledning i Eginggade	8055.11		805.51	7249.60
Hegn og Vejbefæstning paa Kirkegaarden	3838.51		383.85	3454.66
Brolægning af Jernbanevej	11126.93		1112.69	10014.24
— Dampmøllegade	19267.40		1926.74	17340.66
	<u>69268.24</u>		<u>6926.82</u>	<u>62341.42</u>

Bilag til Aktiv N. Indtægtsrestancer.

Ifølge Status andrager Beløbet	971852.36
Af disse er fra 1. April til Regnskabets Afslutning den 6. Septbr. indgaaet som Indtægt i det ny Aar	879083.02
saaledes at der ved Afslutning af nærværende Regnskab henstod	<u>92769.34</u>

der fordeler sig saaledes:

1. Tilgodehavende hos Statskassen:

Aldersrente 1931—32	1827.03	
Enkebørnsunderstøttelse i 1931—32	88.76	
Værgeraadsudgifter 1931—32	812.43	
Krisehjælp til arbejdsløse	34251.39	
		<u>36979.61</u>

2. Kommunale Skatter:

Kommuneskat pr. $\frac{31}{8}$ 1931	11751.68	
Kommuneskat 1931—32	22622.56	
Erhvervsskat 1931—32	253.75	
		<u>34627.99</u>

3. Indkomst- og Formueskat til Staten:

Pr. $\frac{31}{8}$ 1931	225.95	
1931—32	5269.98	
Kriseskatt 1931—32	841.00	
		<u>6336.93</u>

4. Lejeafgifter

780.00

5. Elektricitet og elektriske Stikledninger:

Byen	1358.22
Oplandsforsyningen	987.97

2346.19

Overføres 81070.72

	Kr.	Kr.
	Overført	81070.72
6. Gas		60.45
7. Vand		550.64
8. Kloak og Brolægning		895.08
9. Refusion til Forsørgelsesvæsenet		1475.59
10. Brændevinsafgift		505.97
11. Bygningsgebyrer		110.80
12. Afgifter af Sct. Knuds Præstegaard		218.29
13. Renter og Afdrag paa Panteobligationer		729.44
14. Bornholms keramiske Fabrikantforening		536.00
15. Bogen »Rønne By og Borgere«		1283.70
16. Rønne Fajancefabriks Debitorer		5066.73
17. Diverse		265.93
		<u>92769.34</u>

Bilag til Aktiv Q. **Kontante Beholdninger tilhørende forskellige Fonds m. v. (Versur).**

	Bogf. Værdi 1/4 1931 Kr.	Tilgang Kr.	Afgang Kr.	Bogf. Værdi 31/3 1932 Kr.
Restbeholdninger af Laan	15594.38			15594.38
Deposita	0	547.10		547.10
Kirkelige Skatter	0	435.66		435.66
Forskellige Fonds	110639.50	25899.50		136539.00
Legaterne	9131.27	12470.87		21602.14
Skatter og Afgifter til Staten	0	236.98		236.98
	<u>135365.15</u>	<u>39590.11</u>		<u>174955.26</u>

Bilag til Aktiv R. **Udgifter, som forskudsvis er afh. af Kassebeholdn. (Versur).**

Nye Anlæg og Udgifter, som vil være at retablere ved Laan o. lign.	0	4301.03		4301.03
Varebeholdninger	37614.37	19747.97		57362.34
Forskudsvis afholdt til Dækning af Me- nighedsudgifter	4507.36		4507.36	0
Forskudsvis afholdt Beboernes Andel i Brolægning, Kloakanlæg, elektriske Installationer m. m.	73155.35	8900.48	16139.08	65916.75
	<u>115277.08</u>	<u>32949.48</u>	<u>20646.44</u>	<u>127580.12</u>

Passiver.

Bilag til Passiv A. I. Kommunens faste Laan:

Kreditor	Anvendelse	Laanetilladel- sens Dato.	Laanets opr. Beløb Kr.	Saldo 1/4 1931. Kr.	Tilgang Kr.	Afdrag Kr.	Saldo 31/3 1932. Kr.
1. Prioritetslaan.							
1. Bornh. Spare- og Laanekasse	Køb af Matr.-Nr. 371 h Bygr.	19/11 1921	6500.00	6500.00		6500.00	0
2. Rentier A. Petersen	Do.	19/11 1921	2500.00	2500.00		2500.00	0
3. Østifternes Kreditforening .	Køb af Matr.-Nr. 202.	5/7 1921	925.80	838.60		838.60	0
4. Bornh. Spare- og Laanekasse	Do.	5/7 1921	500.00	125.00		125.00	0
5. Statslaan til Alderdomshjem	Alderdomshjem.	20/8 1923	124000.00	113432.17		1790.50	111641.67
6. Københ. Handelsbanks Filial	Køb af Administrations- bygning.	12/9 1925	40000.00	32500.00		1500.00	31000.00
7. Bornh. Spare- og Laanekasse	Køb af Matr.-Nr. 270 a, 286 b Bygr.	4/12 1925	1020.00	990.00		990.00	0
8. Samme	Do. 330 Bygr.	25/6 1926	1400.00	1400.00		1400.00	0
9. Samme	Do. 296 c »	30/6 1926	500.00	500.00		500.00	0
10. Samme	Do. 170 »	26/10 1926	1000.00	1000.00		1000.00	0
11. Samme	Do. 1338 o Bygr.	25/7 1927	2500.00	2500.00		2500.00	0
12. Samme	Bygning af Huse i Ab- salons- og Egingsgade.	9/6 1927	12000.00	12000.00			12000.00
13. Samme	Køb af Matr.-Nr. 133.	12/11 1927	1800.00	1710.00		1710.00	0
14. Samme	Do. 267 a Bygr.	24/3 1927	600.00	600.00		600.00	0
15. Samme	Do. 104a og 153a Markj.	22/3 1928	1500.00	1500.00		1500.00	0
16. Statsboligfonden	Bygning af Huse i Ab- salons- og Egingsgade.	28/7 1926	9100.00	8702.51		112.27	8590.24
17. Bornh. Spare- og Laanekasse	Køb af Matr.-Nr. 511 e Bygr.	12/10 1928	1200.00	1200.00		1200.00	0
18. Østift. Kreditforening . . .	Do.	12/10 1928	371.89	335.82		335.82	0
Overføres				188334.10		25102.19	163231.91

Kreditor	Anvendelse	Laanetilladel- sens Dato	Laanets opr. Beløb Kr.	Saldo 1/4 1931 Kr.	Tilgang Kr.	Afdrag Kr.	Saldo 31/3 1932 Kr.
		Overført		188334.10		25102.19	163231.91
19. Bornh. Spare- og Laanekasse	Køb af Fabrikken »Sø- holm«.	11/12 1929	27962.17	27574.80		271.45	27303.35
20. Professor Bidstrups Dødsbo	Do.	11/12 1929	12258.96	10258.96			10258.96
21. Bornh. Spare- og Laanekasse	Køb af Matr.-Nr. 370.	19/12 1929	2475.00	2400.00		2400.00	0
22. Samme	Do. 72 Bygr.	10/10 1928	1200.00	1200.00		1200.00	0
		Prioritetslaan i alt		229767.86		28973.64	200794.22
2. Andre faste Laan.							
1. Bornh. Spare- og Laanekasse	Skolebygninger.	2/2 1889	42000.00	1307.62		1307.62	0
2. Samme	Do.	2/2 1889	8000.00	626.30		626.30	0
3. Samme	Do.	6/1 1892	8000.00	675.34		675.34	0
4. Nationalbanken	Jernbane.	22/6 1897	138000.00	44655.45		4731.60	39923.85
5. Livsforsikringselsk »Hafnia«	Vandværk, Jernbane, Kloak.	12/3 1903	400000.00	201161.34		12582.93	188578.41
6. Amtskommunefonden	Kloakanlæg og Gade- arbejder.	22/2 1902	20000.00	9231.88		637.03	8594.85
7. Bornh. Spare- og Laanekasse	Gasværk.	25/3 1896	225000.00	39626.79		9855.53	29771.26
		6/3 1897					
8. Bornh. Spare- og Laanekasse	Do.	4/12 1897	8500.00	2773.16		2773.16	0
9. Sjællands Stifts offentl. Midler	Ny Kommuneskole.	7/4 1908	50000.00	10845.86		2793.01	8052.85
10. Samme	Do.	11/4 1910	50000.00	15988.85		2559.04	13429.81
11. Kommune-Kreditforeningen	Elektricitetsværk.	26/11 1910	133000.00	27500.00		13000.00	14500.00
12. Bornh. Spare- og Laanekasse	Do.	9/5 1910	110000.00	75863.06		75863.06	0
13. Statsanstalten for Livsforsikr.	Gasværk, Vandværk, Elektricitetsværk, Sko- le, Kloak etc.	27/11 1909					
		3/12 1909	300000.00	177410.88		10255.10	167155.78
14. Kommune - Kreditforeningen	Kloak og Badeanstalt.	29/10 1912	56000.00	27700.00		2400.00	25300.00
15. Bornh. Spare- og Laanekasse	Kloak og Gader.	28/3 1912	27000.00	19521.60		19521.60	0

16. Statsanstalten for Livsforsikr.	Vandværk, Skole, Kloak og Skov.	22/11 1913	40000.00	21966.77	1688.04	20278.73
17. Bornh. Spare- og Laanekasse	Gasværk.	25/6 1916	5100.00	150.00	150.00	0
18. Kommune-Kreditforeningen	Kloak, Skole, Nødhjælpsarb. og Grund til Alderdomshjem.	10/8 1916	220000.00	92000.00	11200.00	80800.00
19. Rønne Havn	Østergades Omlægning.	9/5 1916	3100.00	1650.00	1650.00	0
20. Dansk Folkeforsikr.-Anstalt.	Gasværk, Elektricitetsværk, Vandværk og Kloakarbejder.	16/5 1918	300000.00	193750.00	8500.00	185250.00
21. Bornh. Spare- og Laanekasse	Køb af Ejendom og Jord.	15/3 1919	31850.70	26646.97	26646.97	0
22. Samme	Do.	6/8 1919	9500.00	7240.22	7240.22	0
23. Samme	Do.	18/2 1920	62250.00	41250.00	41250.00	0
24. Kommunens Grundfond . .	Køb af Jord.	17/5 1920	5907.80	3507.80	200.00	3307.80
25. Andel i Sterlinglaanet . .	Gasværk, Vandværk, Elektricitetsværk, Skoler, Gader etc.	20/9 1922	937750.00	723407.12	26792.86	696614.26
26. Kort Sterlinglaan af 1924 .	Indfrielse af Gæld til »Danmark«.	10/9 1924	65000.00	4642.84	4642.84	0
27. Kort Sterlinglaan af 1925 .	Elektricitetsværk.	10/9 1924	100000.00	8333.33	8333.33	0
28. Andel i Købstadkommuner- nes Dollarlaan af 1925 . .	Elektricitetsværk og Indfrielse af midlertidigt Laan i Handelsbanken.	23/1 1926	610000.00	610000.00	28400.00	581600.00
29. Arbejdsløshedsfonden . .	Kapelvej, Ellekongstræde og en Del af St.Torv.	5/3 1926	7000.00	5932.15	237.30	5694.85
30. Andel i Købstadkommuner- nes Dollarlaan af 1925 . .	Elektricitetsværk, Skoler, Gader, Ejend. etc.	18/10 1926	200000.00	200000.00	4000.00	196000.00
	Overføres		2595365.33		330512.88	2264852.45

Kreditor	Anvendelse	Laanetilladel- sens Dato	Laanets opr. Beløb Kr.	Saldo 1/4 1931 Kr.	Tilgang Kr.	Afdrag Kr.	Saldo 31/3 1932 Kr.
		Overført		2595365.33		330512.88	2264852.45
31. Arbejdsløshedsfonden . . .	Omlægning af Sønderg.	5/3 1926	20000.00	17241.36		689.66	16551.70
32. Samme	Istandsæt. af Bækken.	5/3 1926	11000.00	9482.72		750.00	8732.72
33. Samme	Brolægn. af Korsgade, Slagtergade m. fl.	10/9 1926	15000.00	12375.00		379.32	11995.68
34. Dansk Ligbrændingsforening	Ligkapel og Krematori- um.	2/3 1927 og 26/1 1929	72000.00	72000.00			72000.00
35. Avlsbruger A. M. Holm. . .	Køb af Matr.-Nr. 104 a og 153 a Markj.	22/3 1928	4500.00	2000.00		2000.00	0
36. Købstadkommunernes Dol- larlaan af 1928	Gasværk, Elektricitets- værk, Gadearb., Ejen- domme etc.	10/1 1928	493600.00	421027.25		29029.11	391998.14
37. Kommunekreditforeningen .	Gasværk og Elektrici- tetsværk.	10/1 1929	400000.00	338000.00		24800.00	313200.00
38. Grundfonden	Regulering af Kattesun- det og Østervoldgade.	27/7 1929	4500.00	4500.00		600.00	3900.00
39. Keramisk Forbund	Køb af Fabrikken »Sø- holm«.	12/1 1931	35000.00	35000.00			35000.00
40. Laan til Konvertering af Dollarlaanet 1921	Afløsning af tidligere Laan.	4/9 1930	360941.15	360941.15		6460.84	354480.31
41. Laan af Pensionsfonden . .	Kassebeholdning.	14/4 1931	121456.00	121456.00		7456.00	114000.00
42. Bornholms Spare- og Laane- kasse. (Konverteringslaan) . .	Afløsning af Laan Nr. 12, 15, 21, 22 og 23.	13/10 1931			164000.00		164000.00
				3989388.81	164000.00	402677.81	3750711.00
				18137.33		691.51	17445.82
43. Laan til Kirkens Ombygning				4007526.14	164000.00	403369.32	3768156.82

Bilag til Passiv F. **Legat-Kreditorer.**

Nr.	Navn og Formaal	pr. 1/4 1931		Tilgang (Indtægt)	Afgang (Udgift)	pr. 31/3 1932	
		Legatkapital	Legat- beholdning			Legatkapital	Legat- beholdning
		Kr.	Kr.			Kr.	Kr.
1.	Herman Mortensen Bohns Legat til trængende i Rønne	32212.57	÷ 363.03	1665.56	1025.20	32212.57	277.33
2.	Bager Jens Mogensens Legat til trængende i Rønne	800.00	0	36.00	36.00	800.00	0
3.	Snedkerm. Johan Hansens Legat til trængende i Rønne	800.00	0	36.00	36.00	800.00	0
4.	Hans Anker Engel og Søsters Legat til trængende i Rønne	5453.86	483.77	243.16	80.00	5453.86	646.93
5.	Prokurator H. P. Lunds Legat til trængende i Rønne	1598.48	0	58.94	58.94	1598.48	0
6.	Rønne Bys Legat i Anl. af Kong Christian IX.s og Dronning Louises Guldbryllup den 26de Maj 1892 til trængende i Rønne	2318.20	31.85	81.72	80.00	2318.20	33.57
7.	Bager H. F. Hansens Legat til trængende Konfirmanders Beklædning	8058.92	374.14	387.66	3.00	8058.92	758.80
8.	Enkefru Sofie Bergs Legat til Købmænds og Skipperes trængende Enker eller Døtre i Rønne	4178.48	47.94	188.02	115.00	4178.48	120.96
9.	Pastor F. V. Christensens Legat til Rønne Fattigaards Lemmer	2491.06	÷ 247.67	112.14	22.50	2491.06	÷ 158.03
10.	Murerm. H. P. Johnsens Legat til trængende i Rønne	3165.00	127.71	151.60	140.00	3165.00	139.31
11.	Andr. P. Kjæmpe og Hustrus Legat til trængende i Rønne	2169.56	419.14	95.78	56.00	2169.56	458.92
12.	Skipper Lars Hansen Holms Legat til trængende i Rønne	8262.17	÷ 2.27	371.82	300.00	8262.17	69.55
13.	Konsul Edv. Marchers Legat til trængende i Rønne	10424.62	551.68	469.10	400.00	10424.62	620.78
14.	Jomfru Hansine C. Hansens Legat til Oprettelse af Friboliger for ugifte Kvinder	47530.00	725.27	5234.57	96.45	47530.00	5863.39
15.	Kæmner Adolf Møller Dams Legat til træng. i Rønne	5000.00	250.00	225.00	200.00	5000.00	275.00
16.	Urmager Hans Peter Dams Legat til trængende i Rønne	5851.12	352.04	262.95	225.00	5851.12	389.99
17.	Kapt. M. C. Grønnegaards Legat til trængende i Rønne	20786.66	130.17	835.48	1047.16	20786.66	÷ 81.51
18.	Købm. Hans Fr. Kofoeds Legat til trængende i Rønne	21600.00	158.32	970.00	920.00	21600.00	208.32
19.	Købmand Chr. Peter Bentzens Legat til værdige og						
Overføres		182700.70	3039.06	11425.50	4841.25	182700.70	9623.31

Nr.	Navn og Formaal	pr. 1/4 1931		Tilgang (Indtægt)	Afgang (Udgift)	pr. 31/3 1932	
		Legatkapital Kr.	Legat- beholdning Kr.			Legatkapital Kr.	Legat- beholdning Kr.
	Overført	182700.70	3039.06	11425.50	4841.25	182700.70	9623.31
	trængende Borgere og deres Enker i Rønne . . .	49135.50	÷ 883.85	2149.42	1913.50	49135.50	÷ 647.93
20.	Partikulier Lars Mogensens Legat til Rønne Børneasyl	1000.00	0	45.00	45.00	1000.00	0
21.	Partikulier Math. P. Markers Legat til Rønne Børneasyl	1020.00	0	45.80	45.80	1020.00	0
22.	Sammes Legat til Rønne Bys Forskønnelse	1022.50	0	45.90	45.90	1022.50	0
23.	Etatsraad B. Lyngbergs Legat til værdige og trængende Borgere og deres Enker i Rønne	256123.86	2595.25	13935.56	11773.22	256123.86	4757.59
24.	Partikulier Niels J. Grønbechs Legat til værdige og trængende Søfolk	3715.85	142.99	167.22	157.00	3715.85	153.21
25.	Købmand Chr. Peter Bentzens Legat til Fordel for Rønne Pensions- og Understøttelseskasse for Skibsførere, deres Enker og Børn	12566.76	÷ 84.03	565.50	531.76	12566.76	÷ 50.29
26.	Skibsfører H. P. Lunds Legat til værdige og trængende ugifte Kvinder over 40 Aar i Rønne . . .	31221.51	1073.70	1373.00	1211.00	31221.51	1235.70
27.	Ellen Margrethe Jensen og Søns Legat til værdige og træng. ugifte Døtre af Landmænd eller Borgere i Rønne	25847.34	209.23	1078.90	1015.00	25847.34	273.13
28.	Skibsfører Esper L. Espersens Enkes Legat til Enker efter Sømænd i Rønne	8474.20	139.80	378.96	366.00	8474.20	152.76
29.	Chr. Lohmann og Hustrus Mindelegat til træng. i Rønne	3000.00	0	120.00	110.00	3000.00	10.00
30.	Agent Mogens Christiansens Legat til trængende i Rønne	197807.03	3198.27	14340.07	9736.13	201307.03	4302.21
31.	Sammes Legat til Fordel for et Sømandshjem i Rønne	595.00	200.94	43.80	39.74	595.00	205.00
32.	Købmand Chr. Peter Bentzens Legat til værdige trængende i Rønne	27438.74	149.00	2142.54	1300.00	27438.74	991.54
33.	Ingeniør C. J. Kielbergs Legat til Beboere paa Alderdomshjemmet	14814.17	÷ 233.36	746.30	600.00	14814.17	÷ 87.06
34.	Købmand Wilhelm Rønnes Legat til trængende Fiskere og deres Enker	5000.00	18.02	201.00	200.00	5000.00	19.02
35.	Skibsfører Hans Andersen Schous Legat til Sø-						

folk i Rønne	4000.00	748.25	200.00	100.00	4000.00	848.25
36. Navigationsskolebestyrer Math. A. Bidstrup og Hustru Laura f. Falcks Legat til ugifte Kvinder i Rønne	11400.00	75.25	513.00	513.00	11400.00	75.25
37. Kirkeværge Johan A. Curdts Legat til Rønne Hjelpek.	1095.18	7.64	83.84	61.80	1099.02	25.84
38. Vilhelmine Hansens Legat til Oprettelse af Friboliger	4000.00	÷1264.89	300.00	144.19	4000.00	÷1109.08
39. Modelsnedker Hans Peter Ipsen og Hustrus Legat for værdige og trængende Enker efter Haandværkere eller Sømænd i Rønne	0	0	22899.64	848.80	21450.28	600.56
40. Anonymt Legat til Oprettelse af en Stilling som Skolelæge i Rønne. (Legatkapital Kr. 39192.00)	39406.00	0	223.13	0	39406.00	223.13
	<u>881384.34</u>	<u>9131.27</u>	<u>73024.08</u>	<u>35599.09</u>	<u>906338.46</u>	<u>21602.14</u>

Bilag til Passiv G. **Udgiftsrestancer.**

Ifølge Status andrager Beløbet	Kr. 386013.85
Af disse er fra 1. April til Regnskabets Afslutning den 6. Septbr. 1932 udgaaet som Udgift i det nye Aar	386013.85
saaledes at der ved Afslutning af nærværende Regnskab henstod	<u>0</u>

Bilag til Passiv M. Nr. 8. **Kommunens øvrige Status Overskud.**

Ultimo 1930—31	1250610.94
Tilgang:	
1. Ekstraordinær Afskrivning paa Prioriteter	0
2. Kursavance ved udtrukne Obligationer	0
3. Henlæggelse fra Driftsregnskabet til yderligere Afdrag paa Gæld	111264.95
4. Indvundet Bonus ved Dollarlaanets Konvertering	11720.00
5. Andel i Østift. Kreditf. Reserve- og Administrationsfond	25.33
	<u>123010.28</u>
	1373621.22
Afgang:	
1. Gaderegulering af Smallesund	4205.07
2. Do. i Østervoldgade	1000.00
	<u>5205.07</u>
	<u>1368416.15</u>

Den regnskabsmæssige Kasse-

Indtægt.

	Kr.	Kr.	Kr.
1. Beholdning den 1. April 1931:			
Kontant	47489.93		
Løbende Bankkonti	53436.56		
		100926.49	
Indtægtsrestancer (jfr. Aktiv N.)	2983301.88		
÷ Udgiftsrestancer (jfr. Passiv G.)	2497430.76		
		485871.12	
			586797.61
2. Indtægter ifølge Driftsregnskabet			1134803.37
3. Henlæggelser fra Driftsregnskabet:			
a. Til Afskrivninger:			
Kommunens Jorder	200.00		
Kommunens Beboelsesejendomme	1340.00		
Ejendomme, der anv. til alm. komm. Formaal	19305.12		
Inventar, der ikke hører til bestemte Bygninger	0		
Gasværk	23816.94		
Elektricitetsværk	84212.38		
Vandværk	17352.25		
Slagtehus	3120.00		
Varmtvandsbadeanstalt	804.50		
Gade-, Vej- og Kloakanlæg	6926.82		
		157078.01	
b. Til Forøgelse af det øvrige Statusoverskud:			
Det Beløb, som afdrages paa Gælden udover			
beregnete Afskrivninger		111264.95	
c. Anden Henlæggelse til Afbetaling paa Gæld		2156.30	
d. Til Restituering af tidl. Aars Kapitalforbrug		0	
e. Til forskellige Fonds:			
Elektricitetsværkets Fond	23899.50		
Slagtehusets Fond	2000.00		
		25899.50	
f. Til Dækning af Forbrug af Varebeholdninger		4570.75	
g. Bonus ved Dollarlaanet 1921		11720.00	
			Overføres 312689.51 1721600.98

beholdning pr. 31. Marts 1932.

Udgift.

	Kr.	Kr.	Kr.
1. Udgifter ifølge Driftsregnskabet			1070705.57
2. Afdrag paa Laan:			
Ordinært	237207.08		
Indfrieede Laan	195135.88		
			<u>432342.96</u>
3. Udgifter til Nyanlæg m. v.:			
a. Afholdt ved Laan:			
Vandværket: Trykforhøjer	4301.03		
b. Afholdt af Fonds	5205.07		
c. Afholdt af Kassebeholdningen:			
Køb af Ejendommen Matr.-Nr. 17 og Over-			
tagelse af Ejendommen Matr.-Nr. 294 . . .	6971.40		
			<u>16477.50</u>
4. Forøgelse af Aktiver:			
Indkøbte Obligationer		0	
Indskud paa Bank- eller Sparekassebøger o. l.:			
Kommunens almindelige Kapitaler	800.00		
Udlaan imod Pantesikkerhed	845.88		
Beboernes Andel i Brolægning m. m. . . .	8900.48		
Til ekstraordinære Afdrag paa Laan . . .	2156.30		
Varebeholdninger	24318.72		
			<u>37021.38</u>
			37021.38
5. Oppebørsler for Statskassen			0
6. Kirkelige Skatter			0
7. Pensionsfonden.			
Indgaet			25882.82
8. Legaterne.			
Indgaet			306420.71
9. Deposita			4800.52
10. Beholdning den 31. Marts 1932:			
Kontant	29175.00		
			<u>1893651.46</u>
	Overføres	29175.00	

Indtægt.

	Kr.	Kr.	Kr.
		312689.51	1721600.98
		25.33	
		<hr/>	312714.84
4. Optagne Laan:			
Laan ved Konvertering af 6 Laan i Bornholms Spare- og Laanekasse			164000.00
5. Forbrug af Aktiver:			
Afdrag paa og Indfr. af Oblg. eller Pantebreve	11028.17		
Afdrag paa Laan af Kapitaler	800.00		
Afdrag paa forskellige Tilgodehavender	16139.08		
Hævet af Indskud i Bank eller Sparekasse	5205.07		
		<hr/>	33172.32
6. Hævet af Fonds			0
7. Oppebørsler for Statskassen:			
Opkrævet	234244.00		
Udbetalt	234013.18		
		<hr/>	230.82
8. Kirkelige Skatter:			
Opkrævet	46412.94		
Udbetalt	41469.92		
		<hr/>	4943.02
9. Pensionsfonden:			
Driftsindtægter	30381.00		
Driftsudgifter	11954.18		
		<hr/>	18426.82
10. Legaterne:			
Tilgang			318891.58
11. Deposita			547.10
			<hr/>
			<u>2574527.48</u>

Rønne Byråds Kasse- og
Niels Nielsen. J. Jønsson. H. Kürstein.

Udgift.

	Kr.	Kr.	Kr.
Overført	29175.00		1893651.46
Løbende Bankkonti	65862.51	95037.51	
Indtægtsrestancer (jfr. Aktiv N.)	971852.36		
÷ Udgiftsrestancer (jfr. Passiv G.)	386013.85	585838.51	
Udgifter, som forskudsvis er afholdt af Kasse- beholdningen (jfr. Aktiv R)		127580.12	
		808456.14	
Fragaar Beholdninger henhørende til forskellige Fonds m. v. (jfr. Passiv H)		174955.26	
Kommunens regnskabsmæssige Kassebeholdning andraget i alt		633500.88	
Hertil:			
Beholdninger henhørende til forskellige Fonds m. v. (jfr. Aktiv Q)		174955.26	
		808456.14	
Fragaar Udlæg, som vil være at retablere ved Laan o. l. (jfr. Passiv J.)		127580.12	680876.02

2574527.48

Rønne Kommunekontor, den 6. Septbr. 1932.

P. Mikkelsen.

Regnskabsudvalg, den 8. Septbr. 1932.

Chr. Dam. M. Th. Bidstrup.

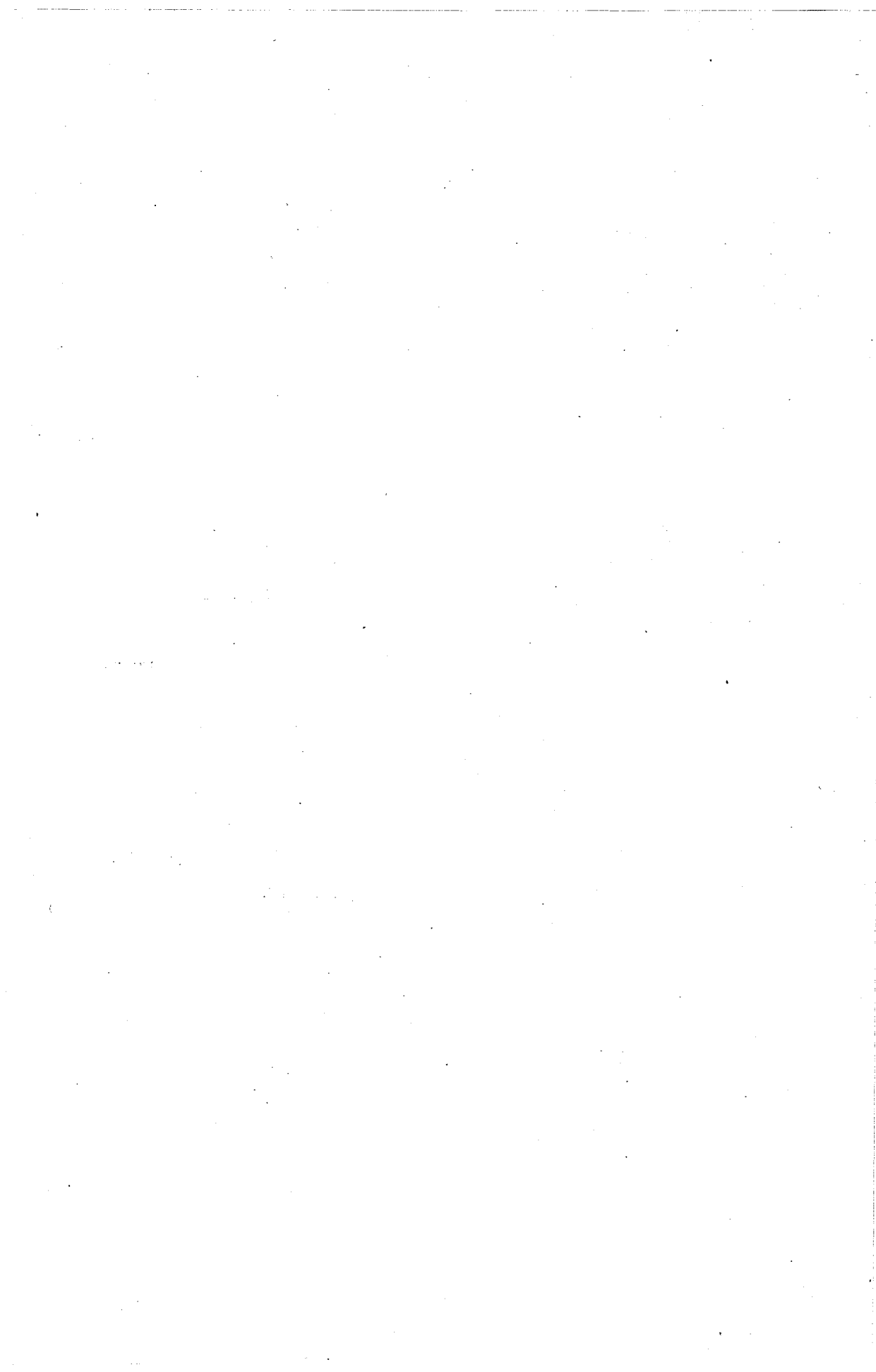

Regnskab

over

Rønne Kommunes Hjelpekasses Indtægter og Udgifter for Aaret 1931—32.

Kr.

Indtægt.

1. Kassebeholdning fra forrige Aar	0
2. Tilskud fra Kommunens Kasse	120770.11
3. Indkomne Bøder m. v.	139.00
4. Tilskud fra Sparekassen	200.00
5. Renter af 3 Legater	135.00
6. Rabat paa Medicin	56.89
7. Antegnelse fra forrige Aar	20.00
	<hr/>
	I alt 121321.00

Udgift.

1. Udbetalt Understøttelse	102167.91
2. Til Arbejdsløse i Anledning af Julen	7715.00
3. Børnebespisning	2759.21
4. Brændsel	4903.51
5. Forskellige Udgifter	1726.64
6. Kassebeholdning ved Aarets Udgang	2048.73
	<hr/>
	I alt 121321.00

Regnskab
over
Rønne Havns Indtægter og Udgifter
for Aaret 1931—32.

Gevinst- og Tabskonto.

	Indtægter.	Kr.	Kr.
1. Renter af Havnens Kapitaler:			
a. Obligation fra Rønne Kommune		65.00	
b. — » kgl. Vejer og Maaler Alfr. Bidstrup		87.50	
c. Kassebeholdningen		5601.21	
d. Andel i de bornholmske Jernbaner		0	
e. — i Statsisbryder		916.33	
		6670.04	6670.04
2. Havne- og Bropege			385308.12
3. Indtægter, der oppebæres af Havnefogeden:			
a. Vand		1762.00	
b. Kogepenge		19.75	
c. Leje af Bedding		1482.35	
d. W. C. Automat		56.20	
e. Pladsleje		660.30	
f. Leje af Inventar		1519.00	
		5499.60	5499.60
4. Lejeafgifter:			
a. Havnens Smedje		250.00	
b. Den tidligere Toldbod		1348.00	
c. Matr.-Nr. 1079 (tidligere Hotel »Bornholm»)		840.00	
d. Den tidligere Badeanstalt		700.00	
e. Et Areal af Vestre Mole til »Dampskibsselskabet paa Bornholm af 1866»		1660.00	
f. Et Areal af Søndre Mole til »Øernes Andels-selskab for Indkøb af Foderstoffer»	2312.00		
g. Et Areal af Østre Havneplads til do.	720.00		
		3032.00	
h. Et Areal nord for Lodshuset til »Det Danske Petroleumsselskab»		1432.25	
i. Et Areal nord for Lodshuset til »Dansk-Engelsk Benzinkompagni»	128.25		
k. Et Areal paa Sydhavnen til do.	1200.00		
		1328.25	
l. Et Areal til Kiosk		100.00	
m. » — paa Vestre Mole til Kulopladspladser		8207.00	
		18897.50	18897.50
	Overføres		397477.76

	Kr.	Kr.
	Overført	18897.50
n. Lokale til Radiostation	1014.63	397477.76
o. Oplagsplads ved Radiostationen	77.00	
p. Et Areal paa Sydhavnen til Røgeri	150.00	
q. » — til Automobilforretningen »Bornholm«	823.00	
r. Den tidligere Redningsstationen	300.00	
s. Et Areal til Søndre Baadehavns Salteri	0	
t. » — paa Sydhavnen til »Det forenede Olie- kompagni A/S«	1000.00	
u. » — til »Dansk Andels Gødningsforretning«	300.00	
v. » — paa Sydhavnen til Jægermester Rasch	249.50	
	<hr/>	22811.63
5. Lodspenge		11498.46
6. Bugseringsafgift		378.84
7. Kulkranen:		
Indtægt ved Kranleje	37229.80	
Udgift:		
a,b. Kranførernes Løn	8025.00	
c. Elektricitet	3766.04	
d. Olie, Tvist etc.	57.74	
e. Vedligeholdelse	4674.95	
f. Forsikringer	2935.25	
g. Andre Udgifter	172.15	
	<hr/>	19631.13
		<hr/> 17598.67
		<hr/> Summa 449765.36

Udgifter.

8. Renter af Gæld:		
a. Statsanstalten for Livsforsikring	5508.91	
b. Kommune Kreditforeningen	3952.50	
c. Østifternes Kreditforening	127.06	
d. Bornholms Spare- og Laanekasse	68.90	
e. Københavns Handelsbank	4393.75	
f. Sterlinglaanet af 1922	17318.72	
g. Bornholms Spare- og Laanekasse	5437.50	
h. Bornholms Spare- og Laanekasse	1225.00	
i. Sparekassen for Kjøbenhavn og Omegn	25102.78	
k. Bornholms Spare- og Laanekasse	9014.54	
l. Kort Sterlinglaan	87.50	
m. Dollarlaanet af 1925	1980.00	
n. Dollarlaanet af 1928	1715.00	
o. Dampskibsselskabet paa Bornholm af 1866	9500.00	
p. Andel i Købstadkomm.s Konverteringslaan 1931	13591.31	
	<hr/>	99023.47
Fragaar Statstilskud til Laan:		
c. Københavns Handelsbank	9210.00	
i. Sparek. for Kjøbenh. og Omegn	6000.00	
	<hr/>	15210.00
		<hr/> 83813.47
	Overføres	83813.47

	Overført	Kr.	Kr.
9. Skatter og Assurancer			83813.47
10. Bidrag til Dækning af de med Statens Tilsyn med Havnen forbundne Udgifter			1747.82
11. Lønninger og Pensioner			54.28
12. Vedligeh. af Havneværker, Bygninger etc.	30271.64		59568.67
a. Optagning af Drejeskive	4502.68		
b. Udførelse af Spor og Brolægning ved Dampskibsekspeditionen	6759.71		
c. Regulering af Gade og Plads Syd for Amtstuegaarden	4178.01		
			45712.04
13. Oprensningsarbejder			10.40
14. Anskaffelse af Redskaber og Inventar			2754.63
15. Vedligeholdelse af Redskaber og Inventar:			
a. Almindelig Vedligeholdelse	7601.64		
b. Bjergning af Lys- og Fløjtetønden	2010.22		
			9611.86
16. Andre og uforudsete Udgifter:			
a. Belysning	4414.26		
b. Brændsel til Lodsstation og Havnekontor	248.70		
c. Benzin og Olie til Lodsbaadene	867.02		
d. Vandafgift	1400.00		
e. Forsikringer	1248.92		
f. Tilskud til Kommunens Brandvæsen	2165.98		
g. Sirens Driftsudgifter	468.78		
h. Tilskud til Leje af Borgmesterkontor	600.00		
i. Isafgift	1470.00		
k. Andre Udgifter	14455.94		
			27339.60
17. Afskrivninger:			
a. Bolværker, Bassin og Pladser	150000.00		
b. Kulkranen	12000.00		
c. Lodsbaade, Maskiner og Inventar	1500.00		
d. Lys- og Fløjtetønde samt Sireneanlæg	1300.00		
e. Andel i Rønne-Allinge Jernbane	10065.26		
f. — i Almindig-Gudhjem Jernbane	15550.96		
			190416.22
Driftsoverskud			28736.37
			Summa 449765.36

Status ult. 1931—32.

Aktiver.

1. Beholdning:

a. Kontant:

Ultimo 1930—31	1628.82
Tilgang i 1931—32	54.37

 1683.19

Overføres 1683.19

	Kr.	Kr.	Kr.
	Overført	1683.19	
b. Indest. i Bank og Sparekasser:			
Folio med Handelsbanken:			
Ultimo 1930—31	101309.85		
Indsat 1931—32	420913.65		
	522223.50		
Hævet 1931—32	396386.65		
	<u>125836.85</u>		
Sparekassebog Nr. 19018:			
Indsat i 1931—32	44800.00		
Sparekassebog Nr. 3102:			
Indsat i 1931—32	51068.75		
	<u>221705.60</u>		223388.79
2. Havnens faste Ejendomme:			
a. Den tidl. Varintvandsbadeanstalt		15000.00	
b. Østre Pakhus med Havnekontor Matr.-Nr. 1069		5000.00	
c. Den tidl. Toldbod, Matr.-Nr. 1068c		17000.00	
d. Tidligere Hotel »Bornholm«, Matr.- Nr. 1079		20000.00	
e. Vestre Pakhus m. Redningsstation, Matr.-Nr. 1085 a, 1085 b og 1202		20000.00	
f. Matr.-Nr. 1086 a og 1201		16800.00	
g. Havnesmedjen		4500.00	
h. Nødtørfthuset		2500.00	
i. Lodshuset		15000.00	
k. Bygning til Radiostationen		10800.00	
l. Det tidligere Sildesalteri paa Sdr. Baadehavn		6500.00	
		<u>133100.00</u>	
3. Kapitaler:			
a. Obligation af 27de Juni 1916 fra Rønne Kommune:			
Ultimo 1930—31	1650.00		
Afdrag 1931—32	1650.00		
		0	
b. Tilgodeh. hos Søndre Baadehavn:			
Ultimo 1930—31	7788.55		
Afdrag 1931—32	450.00		
		<u>7338.55</u>	
c. Tilgodeh. h. Nørrekaas Baadehavn:			
Ultimo 1930—31	20717.40		
Afdrag i 1931—32	200.00		
		<u>20517.40</u>	
d. Tilgodehavende hos kgl. Vejer og Maaler Alfr. Bidstrup:			
Ultimo 1930—31	1750.00		
Afdrag i 1931—32	500.00		
		<u>1250.00</u>	
	Overføres	29105.95	356488.79

	Kr.	Kr.	Kr.
	Overført	29105.95	356488.79
e. Sparekassebog Nr. D 2381:			
Ultimo 1930—31.	8000.00		
Indsat i 1931—32	6500.00		
	<u>14500.00</u>		
Sparekassebog Nr. D 2411:			
Ultimo 1930—31.	42428.60		
Indsat i 1931—32	1832.35		
	<u>44260.95</u>	58760.95	
f. Obligationer af Kreditforeningen af Kommuner i Danmark:			
Købt i 1931—32	10000.00		
Solgt i 1931—32	10000.00		
	<u>0</u>		87866.90
4. Aktier og Andele:			
a. Andel i Rønne-Nexø Jernbane (u- forandret)		20833.90	
b. Andel i Rønne-Allinge Jernbane:			
Ultimo 1930—31	110065.26		
Afskrivning i 1931—32	10065.26		
	<u>100000.00</u>		
c. Andel i Alminding-Gudhjem Jern- bane:			
Ultimo 1930—31	55550.96		
Afskrivning i 1931—32	15550.96		
	<u>40000.00</u>		
d. Andel i Statsisbryder:			
Ultimo 1930—31	18237.81		
Afdrag 1931—32	383.67		
	<u>17854.14</u>		178688.04
5. Maskiner og deslige:			
a. 2 Lodsbaade med Motor, Pramme, Flaader, Baade, Maskiner og In- ventar:			
Ultimo 1930—31	26433.50		
Afskrivning i 1931—32	1500.00		
	<u>24933.50</u>		
b. Elektrisk Kulkran:			
Ultimo 1930—31	273531.48		
Afskrivning	12000.00		
	<u>261531.48</u>		286464.98
6. Lys- og Fløjtetønde samt Sireneanlæg:			
Ultimo 1930—31	23528.37		
Afskrivning i 1931—32	1300.00		
	<u>22228.37</u>		
7. Havneværker, Bassiner og Pladser:			
Ultimo 1930—31	4951423.61		
	<u>4951423.61</u>		931737.08
	Overføres		

	Kr.	Kr.	Kr.
	Overført 4951423.61		931737.08
Afskrivning i 1931—32	150000.00		
	<u>4801423.61</u>		
Tilgang i 1931—32:			
a. Møleanlæg i Sydhavnen	38460.77		
b. Nyt Vejanlæg paa Sydhavnen	9655.92		
	<u>48116.69</u>		
			<u>4849540.30</u>
8. Aktiver for Deposita:			
Andel i Forskudskapital for Afløsningslaanet 1931			4096.00
9. Indtægtsrestancer:			
Ultimo 1930—31	641624.61		
Afgang i 1931—32	401516.26		
			<u>240108.35</u>
			<u>Summa 6025481.73</u>
Passiver.			
Havnens Laan:			
1. Statsanstalten for Livsforsikring:			
Ultimo 1930—31	139082.03		
Afdrag i 1931—32	5491.09		
			<u>133590.94</u>
2. Kommune Kreditforeningen:			
Ultimo 1930—31	100000.00		
Afdrag i 1931—32	10000.00		
			<u>90000.00</u>
3. Østifternes Kreditforening:			
Ultimo 1930—31	3348.43		
Afdrag i 1931—32	138.68		
			<u>3209.75</u>
4. Bornholms Spare- og Laanekasse:			
Ultimo 1930—31	1789.43		
Afdrag i 1931—32	681.10		
			<u>1108.33</u>
5. Københavns Handelsbank:			
Ultimo 1930—31	76000.00		
Afdrag i 1931—32	38000.00		
			<u>38000.00</u>
6. Sterlinglaanet af 1922:			
Ultimo 1930—31	317828.64		
Afdrag i 1931—32	11771.42		
			<u>306057.22</u>
7. Bornholms Spare- og Laanekasse:			
Ultimo 1930—31	110000.00		
Afdrag i 1931—32	5000.00		
			<u>105000.00</u>
8. Bornholms Spare- og Laanekasse:			
Ultimo 1930—31	25000.00		
Afdrag i 1931—32	2000.00		
			<u>23000.00</u>
	Overføres	699966.24	

	Kr.	Kr.	Kr.
			Overført
			699966.24
9. Sparek. for Kjøbenhavn og Omegn:			
Ultimo 1930—31	505857.39		
Afdrag i 1931—32	15397.22		
			490460.17
10. Bornholms Spare- og Laanekasse:			
Ultimo 1930—31	181274.81		
Afdrag i 1931—32	3985.46		
			177289.35
11. Kort Sterlinglaan:			
Ultimo 1930—31	2916.67		
Afdrag i 1931—32	2916.67		
			0
12. Dollarlaanet af 1925:			
Ultimo 1930—31	40000.00		
Afdrag i 1931—32	1600.00		
			38400.00
13. Dollarlaanet af 1928:			
Ultimo 1930—31	29166.66		
Afdrag i 1931—32	2333.33		
			26833.33
14. Dampskibsselsk. paa Bornh. af 1866:			
Ultimo 1930—31	192000.00		
Afdrag i 1931—32	8000.00		
			184000.00
15. Andel i Købstadkom. Konverteringsl:			
Ultimo 1930—31	307970.27		
Afdrag i 1931—32	5512.67		
			302457.60
16. Erstatning for Beskadigelse af Vestre Kajs Molehoved		29000.00	1919406.69
Udført Udbedring i 1931—32		7838.73	
Restbeholdning			21161.27
17. Pensionsfonden:			
Ultimo 1930—31		42428.60	
Tilgang i 1931—32		11832.35	
			54260.95
18. Udgiftsrestancer:			
Ultimo 1930—31		633366.03	
Afgang i 1931—32		384245.08	
			249120.95
19. Kapitalkonto:			
Ultimo 1930—31		3725073.76	
Tilgang 1931—32:			
Rest af Bonusbeløb v. Konvertering af Dollarlaanet 1921		17000.00	
Bonus af Dollerlaanet 1921		10000.00	
Kursgevinst ved Køb af Obligationer		705.00	
Andel i Østift. Kreditf. Reservefond		16.74	
Driftoverskud		28736.37	
			56458.11
			3781531.87
			Summa 6025481.73

Regnskab
for
Rønne Havns Pensionsfond
for Aaret 1931—32.

	Kr.	Kr.
Indtægt.		
1. De Pensionsberettigedes Tilskud i Henhold til Pensionsreglementet:		
Havnefoged J. C. Larsen	90.00	
Overlods H. P. Nielsen	117.00	
Lods A. Dick	101.40	
— E. A. Larsen	101.40	
— Vald J. Andersen	101.40	
Havnebetjent P. H. Holm	62.40	
— Julius Dam	124.80	
Kranfører Th. Jensen	189.60	
Medhjælper Joh. Nielsen	153.60	
Kommunebogholder Mogensen	57.80	
Kommunekasserer J. Kjøller	87.70	
Assistent Frk. M. Næstved	24.67	
	1211.77	
2. Tilskud fra Havnekassen		6707.15
	I alt Indtægt	7918.92
Udgift.		
1. Udbetalte Pensioner:		
Fhv. Lods J. N. Holms Enke	900.00	
Havnefoged Lunds Enke	500.00	
— Henriksens Enke	150.00	
Fhv. Lods J. D. F. Jørgensen	3065.28	
— Havnebetjent J. P. Larsen	2183.64	
Andel i Kommunekasserer Wesths Pension	1120.00	
	7918.92	
	I alt Udgift	7918.92

**Fortegnelse over de af de for Tiden ansatte Funktionærer
indbetalte Tilskud.**

	Kr.
Havnefoged J. C. Larsen	1578.92
Overlods H. P. Nielsen	2832.66
Lods A. Dick	2263.26
— E. A. Larsen	2141.96
— Vald. J. Andersen	920.55
Havnebetjent P. H. Holm	1112.00
— Julius Dam	921.60
Kranfører Th. Jensen	1171.20
Medhjælper Johs. Nielsen	818.00
Kommunebogholder H. Mogensen	1417.93
Kommunekasserer J. Kjøller	553.13
Assistent Frk. M. Næstved	259.52
	15990.73

Regnskab
over
Søndre Baadehavns Indtægter og Udgifter
for Aaret 1931—32.

	Kr.	Kr.
Indtægt.		
I. Beholdning fra 1930—31:		
a. Indestaaende i Sparekassen	526.75	
b. Kontant	10.47	
	537.22	
II. Havneafgifter:		
1. Hjemstedsafgift	91.00	
2. Baadeafgift af de i Havnen hjemmehørende Baade	230.25	
3. Afgift af fremmede Baade	0	
4. Ind- og Udførselsafgift	0	
5. Afgift af Fiskeri:	Kr.	
a. Af 7675½ kg Laks à 4 Ø	307.02	
b. » 641 kg Aal à 3 —	19.23	
c. » 9000 kg Torsk à 25 — pr. 100 kg	22.50	
d. » 38675 kg Sild à 40 — » 100 »	154.70	
e. » 350 kg Botter à 50 — » 100 »	1.75	
	505.20	
6. Garntørreplads og Hyttefade m. m.	97.10	
	923.55	
III. Tilskud fra Kommunen eller Skibshavnen		0
IV. Andre Indtægter:		
Renter af de i Sparekassen indsatte Beløb		22.82
	Summa Indtægt	1483.59
Udgift.		
1. Afdrag paa Gæld		450.00
2. Lønninger		130.00
3. Nye Arbejder		0
4. Havnens Vedligeholdelse		422.02
5. Andre Udgifter		7.80
6. Beholdning ved Aarets Udgang:		
a. Indestaaende i Sparekassen	369.57	
b. Kontant	104.20	
	473.77	
	Summa Udgift	1483.59

Status

Kr. Kr.

ved Aarets Udgang.

Havnen ejer:

a. Indestaende i Sparekassen	369.57	
b. Kontant Beholdning	104.20	
	<hr/>	473.77
	I alt	<hr/> 473.77

Gæld:

Til Skibshavnen		7338.55
	I alt	<hr/> 7338.55

Regnskab

over

Nørrekaas Baadehavns Indtægter og Udgifter for Aaret 1931—32.

	Kr.	Kr.
Indtægt.		
I. Beholdning fra Aaret 1930—31:		
a. Indestaaende i Sparekassen	4.45	
b. Kontant	78.39	
		82.84
II. Havneafgifter:		
1. Hjemstedsafgift	10.00	
2. Aarlig Baadeafgift	154.25	
3. Afgift af fremmede Baade	0	
4. Ind- og Udførselsafgift	0	
5. Afgift af Hyttefade	2.50	
6. Afgift af Fiskeri:		
a. Af 3301 kg Laks à 4 Ø	132.04	
b. » 0 kg Laksørred à 4 —	0	
c. » 400 kg Rødspætter og Botter à 1/2 —	2.00	
d. » 450 kg Aal à 3 —	13.50	
e. » 8400 kg Torsk à 25 — pr. 100 kg	21.00	
f. » 14500 kg Sild à 40 — » 100 kg	58.00	
	226.54	
7. Pladsleje	32.50	
		425.79
III. Tilskud fra Kommunen eller Skibshavnen		
		0
IV. Andre Indtægter:		
Renter af de i Sparekassen indsatte Beløb		3.81
	Summa Indtægt	512.44
Udgift.		
1. Afdrag paa Gæld		200.00
2. Lønninger		105.00
3. Nye Arbejder		0
4. Havnens Vedligeholdelse		148.25
5. Andre Udgifter		11.30
6. Beholdning ved Aarets Udgang:		
a. Indestaaende i Sparekassen	8.26	
b. Kontant	39.63	
		47.89
	Summa Udgift	512.44

Kr. Kr.

Status

ved Aarets Udgang.

Havnen ejer:

a. Indestaaende i Sparekassen	8.26	
b. Kontant Beholdning	39.63	
		<u>47.89</u>
	I alt	<u>47.89</u>

Gæld:

Til Skibshavnen		20517.40
	I alt	<u>20517.40</u>

B.

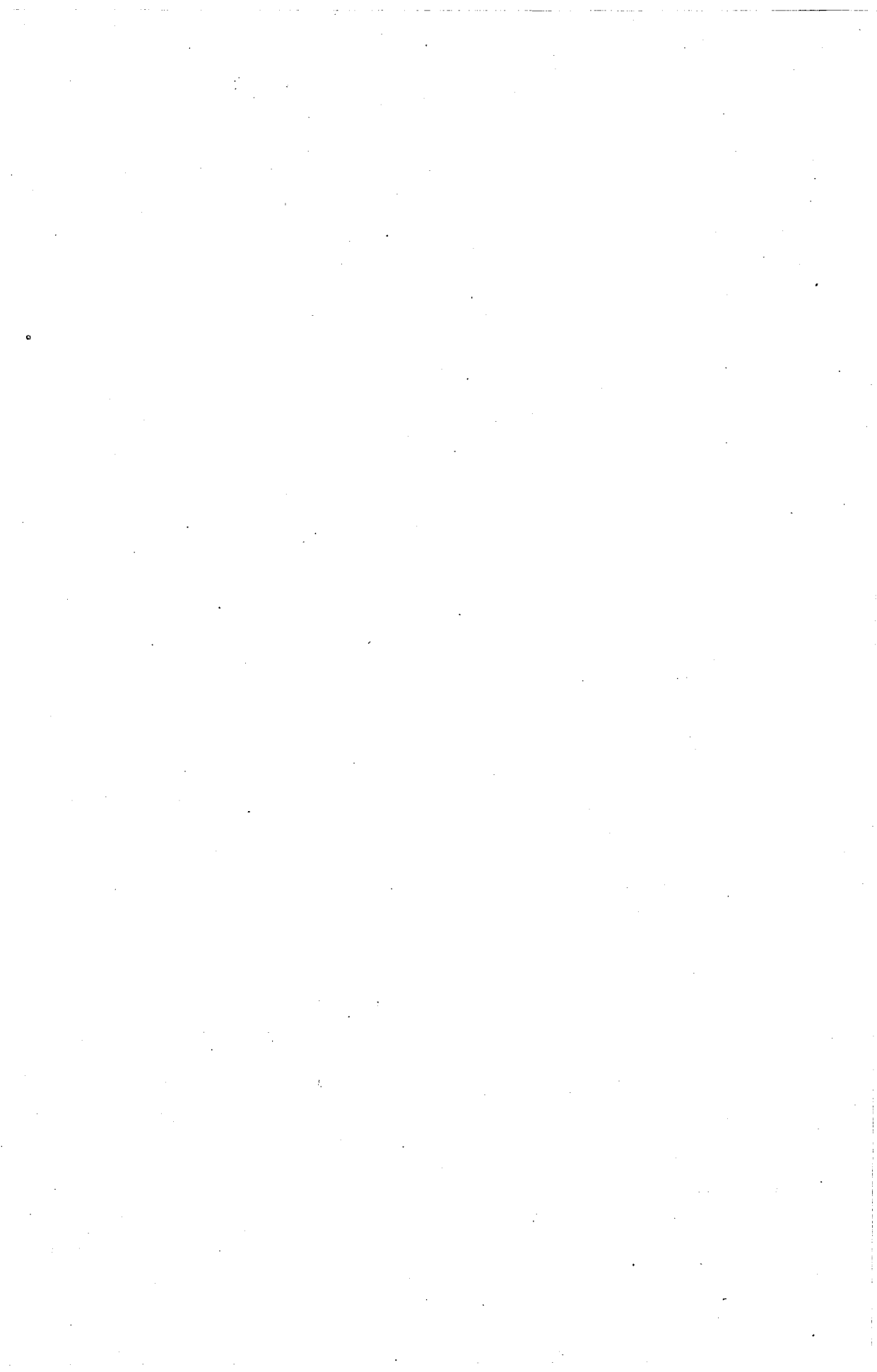

Overslag

over

Rønne Kommunes

Indtægter og Udgifter

i Aaret 1932—33.



Drifts-

Driftsindtægter:

Konto	Side	Bilag Nr.	Kr.	Kr.
I. Renter	6	1		+47272.92
II A. Købstadens Jorder og Skov . . .	8	2	÷ 5771.00	
B. Købstadens Beboelsesejendomme	10	3	+ 433.88	
			<hr/>	÷ 5337.12
III A. Gasværket	17	4	2355.25	
B. Elektricitetsværket	18	5	51046.75	
C. Vandværket	21	6	0	
D. Slagtehus og Kødkontrol	22	7	0	
E. Badeanstalten	23	8	÷ 1740.00	
F. Toiletbygningen	23	9	÷ 1596.45	
			<hr/>	50065.55
IV. Afgifter af fast Ejendom	23	10		200.00
V. Afgifter og Kendelser i H. til Næringsloven m. fl. Love	24	11		56016.00
VI. Tilskud fra Staten i H. t. Lov Nr.85 af 15de Maj 1903	24	12		8300.00
VII. Koncessionsafgifter	24	13		300.00
VIII. Forskellige andre Indtægter . .	24	14		3402.98
IX. Paalignede Skatter	25	15	850152.69	
Fragaar uerholdelige Skatter . . .			40000.00	
			<hr/>	810152.69
Overf. f. Regnskabsaaret 1931-32:				
Ekstraordinært Statstilskud . . .			28646.00	
Forventet Overskud			30000.00	
			<hr/>	58646.00
Forventet Nedgang i Tjenestemændenes Lønninger				3000.00

overslag.

Driftsudgifter:

Konto	Side	Bilag Nr.	Kr.	Kr.
XI. Byens Bestyrelse i Almindelighed.	26	16	.	65600.00
XII. Det almindelige Forsørgelsesvæsen	27	17	.	85000.00
XIII A. Tilskud til den komm. Hjælpekasse	30	18	100000.00	
B. — » Sygekasser	31	19	6000.00	
C. — » Invalideforsikring	31	20	15000.00	
D. Udgifter til Arbejdsløshedskasser, Arbejdsanvisning m. m.	31	21	29710.00	
E. Udgifter til Nødhjælpsarbejder		22	0	
				150710.00
XIV A. Aldersrente	32	23	165000.00	
B. Understøttelse til Børn af Enker	34	24	3600.00	
				168600.00
XV. Skolevæsenet	34	25	.	173027.84
XVI. Rets- og Politivæsenet	36	26	.	0
XVII. Medicinalvæsenet	36	27	.	8564.98
XVIII. Gader, Veje og Kloaker	37	28	.	49000.00
XIX. Byens Belysning	37	29	.	26270.00
XX. Begravelsesvæsenet	37	30	.	6913.12
XXI. Den offentlige Renholdelse	38	31	.	6600.00
XXII. Brandvæsen	38	32	.	9511.18
XXIII. Indkvarteringsvæsen	39	33	.	250.00
XXIV. De offentlige Lystanlæg	39	34	.	4350.00
XXV. Bidrag til forskellige Institutioner og Formaal	39	35	.	18170.00
XXVIA Forskellige andre Udgifter	40	36	.	10000.00
B. Udgifter i Anledning af Komm. Ga- ranti for Prioriteter i Beboelseshuse	40	37	.	500.00
XXVII. Bidrag til Amtsrepartitionsfonden.	40	38	.	175000.00
XXVIII. Afskrivningskonto. Henlagt til Afskrivninger (Beløbet skal svare til den samlede Udgift til Afdrag paa Gæld)	40	39	229040.29	
Fragaar de i Specialregnskaberne beregnete Afskrivninger	41		155088.39	
				73951.90
Anden Henlæggelse til Afbetaling paa Gæld			0	
				73951.90
				<u>1032019.02</u>

Budget over den regnskabs

	Indtægt.	Kr.	Kr.
1. Beholdning den 1ste April 1932			600000.00
2. Indtægter ifølge Driftsbudgettet			973373.02
3. Henlagt til Driftsbudgettet:			
a. Til Afskrivning	155088.39		
b. Til Forøgelse af det øvrige Statusoverskud (Konto XXVIII)	73951.90		
c. Til forskellige Fonds	28287.01		
			<u>257327.30</u>
4. Optagne Laan			150000.00
5. Forbrug af Aktiver.			
a. Afdrag paa Pantebreve	2000.00		
b. — » Brolægnings- og Kloakrefusioner	11000.00		
c. — » elektriske Installationer m. fl.	5000.00		
			<u>18000.00</u>
6. Hævet af Fonds			0
			<u>1998700.32</u>

Budget over de

	Indtægt.	Kr.
1. Paaligning af Kirkeskat og Offer afløsning m. v.		46767.83
Fragaar uerholdelige Beløb		3000.00
		<u>43767.83</u>

Forelagt den 8de Februar 1932 og vedtaget

mæssige Kassebeholdning.

	Udgift.	Kr.	Kr.
1. Udgifter ifølge Driftsbudgettet			1032019.02
2. Afdrag paa Laan			229040.29
3. Udgifter til Nyanlæg m. v., der afholdes af Laan:			
Udvidelse af Vandværket			150000.00
4. Forøgelse af Aktiver.			
Indskud paa Bankbog:			
a. Kommunens almindelige Kapitaler		700.00	
b. Kommunens almindelige Fonds		15587.01	
c. Kommunens Pensionsfond		12000.00	
			28287.01
5. Beholdning den 31te Marts 1933			559354.00

1998700.32

kirkelige Ligninger.

	Udgift.	Kr.
1. Kirkeskat indbetalt til Stiftsøvrigheden		14859.00
2. Tilskud til Præstelønningskassen		11716.99
3. — » Kirkebetjeningskassen		5435.00
4. — » Kirkekassen		7596.84
5. — » Menighedsraadskassen		0
6. Kapellanens Huslejegotgørelse		160.00
7. Renter og Afdrag af Kirkens Laan		1500.00
8. Dækning af tidligere Aars Underskud		2500.00
		43767.83

ved 2den Behandling den 7de Marts s. A.

P. R. V.

Niels Nielsen.

H. Mogensen.

Specifikationer til Driftsoverslaget 1932—33.

Driftsindtægter.

Bilag 1. Konto I. Renter.

	Indtægt.	Kr.	Kr.
a. Udbytte af Jernbaneaktier			0
b. Forskellige Renteindtægter.			
1. Renter af Tilgodehavender for forskudsvis afholdte Udgifter		3000.00	
2. Renter af Obligationer og Pantebreve		900.00	
3. Udbytte af andre Aktier		0	
4. Renter af Indskud i Sparekassen		0	
5. Renter af Tilgodehavender for Udlaan af Kommunens andre Kapitaler (Komm.s Kulkontor)		250.00	
6. Renter af andre Tilgodeh. (Grundfonden)		400.00	
7. — » Restkøbesum for Ejendomme solgt ved betinget Skøde og Pantebreve		1100.00	
8. Renter af en Rønne Arbejdshus tilfalden Kapital		25.68	
9. Renter af Aktiver tilhørende forskellige Fonds		0	
			5675.68
c. Renter af Kassebeholdningen			2000.00
d. Strafrenter i Henhold til Lov Nr. 73 af 29de Marts 1924 § 27 og Lov Nr. 149 af 10de April 1922 § 38			2000.00
e. Renter af Driftskapitalerne til Gas-, Vand og Elektricitetsværkerne m. m.			0
f. Andel i Amtskommunefondens Renter			3500.00
g. De i Specialregnskaberne beregnede Renter af Anlægskapitaler:			
1. Købstadens Jorder og Skov		11271.37	
2. Købstadens Beboelsesejendomme		16070.22	
3. Gasværk		27136.34	
4. Elektricitetsværk		85108.25	
5. Vandværk		29970.73	
6. Slagtehus		7424.80	
			13175.68
			176981.71
			13175.68

	Kr.	Kr.
	Overført 176981.71	13175.68
7. Badeanstalt	704.00	
8. Administrationsbygning	2450.00	
9. Forsørgelsesanstalt	925.85	
10. Alderdomshjem	21241.58	
11. Skolevæsenets Ejendomme	33611.84	
12. »Søholm«	4256.40	
13. Rets- og Politivæsenets Ejendomme	0	
14. Sygehus	0	
15. Gader, Veje og Kloaker	3000.00	
16. Brandvæsen	648.73	
17. Militæretablissementer	0	
18. De offentlige Lystanlæg	0	
19. Begravelsesvæsenet	3203.24	
20. Toiletbygning	281.45	
21. Kommunens Andel i Raadhuset	1426.90	
	<u>248731.70</u>	

Udgift:

a. Prioritetslaan:

1. Statslaan til Alderdomshjem	5558.86
2. Københavns Handelsbanks Filial	1684.38
3. Bornholms Spare- og Laanekasse	600.00
4. Statsboligfonden	446.26
5. Bornholms Spare- og Laanekasse	1361.44
6. Professor Bidstrups Enke	512.94

b. Andre faste Laan:

1. Nationalbanken	1316.17
2. Livsforsikringsselskabet »Hafnia«	7876.61
3. Amtskommunefonden	337.24
4. Bornholms Spare- og Laanekasse	1021.42
5. Sjællands Stiftsmidler	329.89
6. Samme	574.58
7. Kreditf. af Kommuner i Danmark	463.76
8. Statsanstalten for Livsforsikring	6580.60
9. Kreditf. af Kommuner i Danmark	1130.76
10. Statsanstalten for Livsforsikring	794.96
11. Kreditf. af Kommuner i Danmark	3581.20
12. Dansk Folkeforsikringsanstalt	9156.26
13. Kommunens Grundfond	0
14. Andel i Sterlinglaanet af 1922	37945.38
15. Andel i Købstadk. Dollarl. af 1925	38475.00
16. Arbejdsløshedsfonden	253.59

Overføres 120001.30 248731.70 13175.68

	Overført	12001.30	248731.70	13175.68
17.	Arbejdsløshedsfonden		737.06	
18.	Samme		405.40	
19.	Samme		514.69	
20.	Dansk Ligbrændingsforening		3600.00	
21.	Købstadkomm. Dollarlaan af 1928		23084.45	
22.	Kreditf. af Kommuner i Danmark		15550.00	
23.	Kommunens Grundfond		0	
24.	Keramisk Forbund		1750.00	
25.	Købstadkomm. Laaneforening		18001.56	
26.	Kommunens Pensionsfond		5700.00	
27.	Bornholms Spare- og Laanekasse		7290.00	
28.	Nyt Laan		4000.00	
	Tillæg til Imødegaelse af Kursfor- højelse paa Dollarlaan		14000.00	
			<u>214634.46</u>	
				<u>34097.24</u>
				<u>47272.92</u>

Bilag 2. Konto II A. Købstadens Jorder.

1. Købstadens Skov.

	Indtægt.		
1.	Salg af Skoveffekter	8000.00	
2.	Leje- og Forpagtningsafgifter m. v.	510.00	
3.	Salg af Ler	200.00	
			<u>8710.00</u>
	Udgift.		
1.	Kulturarbejder	400.00	
2.	Skovningsarbejder	3000.00	
3.	Lønninger	3357.60	
4.	Pensionsfondstilskud	158.40	
5.	Vedligeholdelse af Bygninger	300.00	
6.	Forskellige Arbejder	600.00	
7.	Skatter og Afgifter	400.00	
8.	Andre Udgifter	456.05	
9.	Renter 5 % af 100759 Kr.	5037.95	
10.	Afskrivning	200.00	
			<u>13910.00</u>
			÷ 5200.00

2. Have- og Jordlodder:

	Indtægt.		
1.	Haveforeningen »Haabet«	1000.00	
2.	— »Solvang«	1650.00	
3.	Elektriker Finne	22.50	
4.	Ved Zahrtmannsvej	281.50	
			<u>2954.00</u>
	Overføres	2954.00	÷ 5200.00

	Kr.	Kr.	Kr.
Overført	2954.00		÷ 5200.00
5. Automobilforhandler F. Jørgensen .	200.00		
6. Grønthandler Laur. Hansen . . .	250.00		
	<u> </u>	3404.00	

Udgift.

1. Skatter og Afgifter	160.00		
2. Andre Udgifter	50.00		
3. Renter 5 % af 75300.00 Kr. . . .	3765.00		
	<u> </u>	3975.00	
			÷ 571.00

3. Forsørgelsesgaarden.

Indtægt.

1. Mælk og Fløde	6500.00		
2. Haveprodukter	200.00		
3. Salg af Kreaturer, Kalve og Svin .	2000.00		
4. Værdien af de paa Anstalten anvendte Landbrugsprodukter	700.00		
5. Andre Indtægter	600.00		
	<u> </u>	10000.00	

Udgift.

1. Lønninger:			
Andel i Bestyrerens Løn	1470.15		
2 Karle	1200.00		
Forplejning til disse	700.00		
	<u> </u>	3370.15	
2. Indkøb af Foderstoffer	1800.00		
3. Indkøb af Kunstgødning o. l. . . .	400.00		
4. Vedligeh. af Bygninger og Inventar	500.00		
5. Skatter og Afgifter	700.00		
6. Andre Udgifter	261.43		
7. Flidsgodtgørelse til Beboerne paa Anstalten	400.00		
8. Forrentning 5 % af 47368.41 Kr. .	2368.42		
9. Afskrivning 1 % af Bygninger 20000 Kr.	200.00		
	<u> </u>	10000.00	

0

÷ 5771.00

	Kr.	Kr.	Kr.
Bilag 3. Konto II B. Købstadens Beboelsesejendomme.			
1. Matr.-Nr. 72 Bygr., Kirkestræde 32.			
	I n d t æ g t:		
1. Lejeindtægt		300.00	
	U d g i f t:		
1. Skatter og Afgifter	30.00		
2. Vedligeholdelse	45.00		
3. Renter (5 % af Kr. 1200.00)	60.00		
4. Afskrivning	0		
5. Andre Udgifter	165.00		
		300.00	
			0
2. Matr.Nr. 133 Bygr., Kirkestræde 9.			
	I n d t æ g t:		
1. Lejeindtægt		360.00	
	U d g i f t:		
1. Skatter og Afgifter	35.00		
2. Vedligeholdelse	65.00		
3. Renter (5 % af Kr. 3892.00)	194.60		
4. Afskrivning	0		
5. Andre Udgifter	0		
		294.60	
			65.40
3. Matr.-Nr. 170 Bygr., Vimmelskafte 22.			
	I n d t æ g t:		
1. Lejeindtægt		540.00	
	U d g i f t:		
1. Skatter og Afgifter	33.00		
2. Vedligeholdelse	165.50		
3. Renter (5 % af Kr. 5330.00)	266.50		
4. Afskrivning	75.00		
5. Andre Udgifter	0		
		540.00	
			0
4. Matr.-Nr. 187 Bygr., Klingegade 7.			
	I n d t æ g t:		
1. Lejeindtægt		96.00	
	U d g i f t:		
1. Skatter og Afgifter	15.00		
2. Vedligeholdelse	30.00		
3. Renter (5 % af Kr. 500.00)	25.00		
		70.00	
Overføres	70.00	96.00	65.40

	Kr.	Kr.	Kr.
Overført	70.00	96.00	65.40
4. Afskrivning	0		
5. Andre Udgifter	0		
	<hr/>	70.00	
			26.00
5. Matr.-Nr. 202 Bygr., Hedningestræde 6.			
Indtægt:			
1. Lejeindtægt.		588.00	
Udgift:			
1. Skatter og Afgifter	40.00		
2. Vedligeholdelse	87.50		
3. Renter (5 % af Kr. 5850.00)	292.50		
4. Afskrivning	75.00		
5. Andre Udgifter	0		
	<hr/>	495.00	
			93.00
6. Matr.-Nr. 267 a Bygr., Skarpegade 12.			
Indtægt:			
1. Lejeindtægt.		240.00	
Udgift:			
1. Skatter og Afgifter	25.00		
2. Vedligeholdelse	55.50		
3. Renter (5 % af Kr. 2390.00)	119.50		
4. Afskrivning	0		
5. Andre Udgifter	0		
	<hr/>	200.00	
			40.00
7. Matr.-Nr. 270 a, 286 b Bygr., Skarpegade 11.			
Indtægt:			
1. Lejeindtægt.		240.00	
Udgift:			
1. Skatter og Afgifter	30.00		
2. Vedligeholdelse	32.00		
3. Renter (5 % af Kr. 4854.00)	242.70		
4. Afskrivning	73.00		
5. Andre Udgifter	0		
	<hr/>	377.70	
			÷ 137.70
8. Matr.-Nr. 296 c Bygr., Almegade 11.			
Indtægt:			
1. Lejeindtægt.		336.00	
Udgift:			
1. Skatter og Afgifter	23.00		
	<hr/>	Overføres 23.00	336.00
			86.70

	Kr.	Kr.	Kr.
Overført	23.00	336.00	86.70
2. Vedligeholdelse	49.15		
3. Renter (5 % af Kr. 1057.02) . .	52.85		
4. Afskrivning	100.00		
5. Andre Udgifter	0		
	<hr/>	225.00	
			111.00
9. Matr.-Nr. 330 Bygr., Soldaterstræde 10.			
Indtægt:			
1. Lejeindtægt		420.00	
Udgift:			
1. Skatter og Afgifter	27.00		
2. Vedligeholdelse	0		
3. Renter (5 % af Kr. 5482.00) . .	274.10		
4. Afskrivning	118.90		
5. Andre Udgifter	0		
	<hr/>	420.00	
			0
10. Matr.-Nr. 370 Bygr., Ll. Madsegade 4.			
Indtægt:			
1. Lejeindtægt		804.00	
Udgift:			
1. Skatter og Afgifter	100.00		
2. Vedligeholdelse	105.00		
3. Renter (5 % af Kr. 9900.00) . .	495.00		
4. Afskrivning	100.00		
5. Andre Udgifter	0		
	<hr/>	800.00	
			4.00
11. Matr.-Nr. 430 Bygr., Ll. Madsegade 19.			
Indtægt:			
1. Lejeindtægt		300.00	
Udgift:			
1. Skatter og Afgifter	25.00		
2. Vedligeholdelse	50.00		
3. Renter (5 % af Kr. 2964.00) . .	148.20		
4. Afskrivning	40.00		
5. Andre Udgifter	0		
	<hr/>	263.20	
			36.80
12. Matr.-Nr. 505 og 507 Bygr., Snorregade 1 og 5.			
Indtægt:			
1. Lejeindtægt		276.00	
	<hr/>		
Overføres	276.00	238.50	

	Kr.	Kr.	Kr.
	Overført	276.00	238.50
Udgift:			
1. Skatter og Afgifter	41.00		
2. Vedligeholdelse	70.00		
3. Renter (5 % af Kr. 2600.00) . . .	130.00		
4. Afskrivning	35.00		
5. Andre Udgifter	0		
	<hr/>	276.00	
		<hr/>	0
13. Matr.-Nr. 511 e Bygr., Snorregade 13.			
Indtægt:			
1. Lejeindtægt		420.00	
Udgift:			
1. Skatter og Afgifter	35.00		
2. Vedligeholdelse	85.50		
3. Renter (5 % af Kr. 3940.00) . . .	197.00		
4. Afskrivning	60.00		
5. Andre Udgifter	0		
	<hr/>	377.50	
		<hr/>	42.50
14. Matr.-Nr. 525 Bygr., St. Torv og Torvegade.			
Indtægt:			
1. Lejeindtægt.		5900.00	
Udgift:			
1. Skatter og Afgifter	100.00		
2. Vedligeholdelse	500.00		
3. Renter (5 % af Kr. 84570.00) . . .	4228.50		
4. Afskrivning	0		
5. Andre Udgifter	0		
	<hr/>	4828.50	
		<hr/>	1071.50
15. Matr.-Nr. 656 Bygr., Møllegade 8.			
Indtægt:			
1. Lejeindtægt.		144.00	
Udgift:			
1. Skatter og Afgifter	22.00		
2. Vedligeholdelse	20.00		
3. Renter (5 % af Kr. 1700.00) . . .	85.00		
4. Afskrivning	0		
5. Andre Udgifter	0		
	<hr/>	127.00	
		<hr/>	17.00
		<hr/>	Overføres 1369.50

	Kr.	Kr.	Kr.
16. Matr.-Nr. 689 a Bygr., Marie Koefoeds Vej.		Overført	1369.50
Indtægt:			
1. Lejeindtægt.		2904.00	
Udgift:			
1. Skatter og Afgifter	500.00		
2. Vedligeholdelse	500.00		
3. Renter (5 % af Kr. 48913.50)	2445.67		
4. Afskrivning	543.25		
5. Andre Udgifter.	0		
	3988.92		
		÷ 1084.92	
17. Matr.-Nr. 749 b Bygr., Kajstræde 10.			
Indtægt:			
1. Lejeindtægt.		300.00	
Udgift:			
1. Skatter og Afgifter	22.00		
2. Vedligeholdelse	50.00		
3. Renter (5 % af Kr. 3880.00)	194.00		
4. Afskrivning	34.00		
5. Andre Udgifter.	0		
	300.00		
			0
18. Matr.-Nr. 796 Bygr., Sletten 14.			
Indtægt:			
1. Lejeindtægt.		360.00	
Udgift:			
1. Skatter og Afgifter	35.00		
2. Vedligeholdelse	30.00		
3. Renter (5 % af Kr. 2300.00)	115.00		
4. Afskrivning	0		
5. Andre Udgifter	0		
	180.00		
			180.00
19. Matr.-Nr. 964 Bygr., Bødkerøgængen 7.			
Indtægt:			
1. Lejeindtægt.		144.00	
Udgift:			
1. Skatter og Afgifter	25.00		
2. Vedligeholdelse	0		
3. Renter (5 % af Kr. 1400.00)	70.00		
	95.00		
Overføres	95.00	144.00	464.58

	Kr.	Kr.	Kr.
Overført	95.00	144.00	464.58
4. Afskrivning	0		
5. Andre Udgifter	0		
	<hr/>	95.00	
			<hr/>
			49.00
20. Matr.-Nr. 1179 Bygr., Fiskerbakken 2.			
Indtægt:			
1. Lejeindtægt		180.00	
Udgift:			
1. Skatter og Afgifter	16.00		
2. Vedligeholdelse	48.00		
3. Renter (5 % af Kr. 1400.00)	70.00		
4. Afskrivning	0		
5. Andre Udgifter	0		
	<hr/>	134.00	
			<hr/>
			46.00
21. Matr.-Nr. 1232 av Bygr., Eginggade 3.			
Indtægt:			
1. Lejeindtægt.		660.00	
Udgift:			
1. Skatter og Afgifter	40.00		
2. Vedligeholdelse	50.00		
3. Renter (5 % af Kr. 9120.00)	456.00		
4. Afskrivning	95.00		
5. Andre Udgifter	0		
	<hr/>	641.00	
			<hr/>
			19.00
22. Matr.-Nr. 1338 o Bygr., Nordøstvej 8.			
Indtægt:			
1. Lejeindtægt		420.00	
Udgift:			
1. Skatter og Afgifter	30.00		
2. Vedligeholdelse	50.00		
3. Renter (5 % af Kr. 3894.00)	194.70		
4. Afskrivning	53.00		
5. Andre Udgifter	0		
	<hr/>	327.70	
			<hr/>
			92.30
23. Matr.-Nr. 47 Markj., Ll. Sejersgaard.			
Indtægt:			
1. Lejeindtægt		1128.00	
	<hr/>		
Overføres	1128.00		670.88

	Kr.	Kr.	Kr.
	Overført	1128.00	670.88
	Udgift:		
1. Skatter og Afgifter	72.00		
2. Vedligeholdelse	300.00		
3. Renter (5 % af Kr. 9640.00)	482.00		
4. Afskrivning	180.00		
5. Andre Udgifter	0		
	<hr/>	1034.00	
24. Matr.-Nr. 271 c Markj., Kapelvej 65.			94.00
	Indtægt:		
1. Lejeindtægt		720.00	
	Udgift:		
1. Skatter og Afgifter	76.00		
2. Vedligeholdelse	200.00		
3. Renter (5 % af Kr. 8800.00)	440.00		
4. Afskrivning	100.00		
5. Andre Udgifter	0		
	<hr/>	816.00	
			÷ 96.00
25. 4 Træhuse ved Lundens Minde.			
	Indtægt:		
1. Lejeindtægt		1200.00	
	Udgift:		
1. Skatter og Afgifter	100.00		
2. Vedligeholdelse	300.00		
3. Renter (5 % af Kr. 10700.00)	535.00		
4. Afskrivning	500.00		
	<hr/>	1435.00	
			÷ 235.00
26. Matr.-Nr. 1106 (Søholm).			
	Indtægt:		
1. Lejeindtægt		7256.30	
	Udgift:		
1. Skatter og Afgifter	550.00		
2. Renter (5 % af Kr. 85112.80)	4256.40		
3. Afskrivning	293.60		
4. Henlæggelse til ekstraord. Afskrivn.	2156.30		
	<hr/>	7256.30	
			0
			<hr/>
			433.88
			<hr/>

Bilag 4. Konto III A. Gasværket.

	Kr.	Kr.	Kr.
Indtægt.			
a. Gas til Byens Belysning, 95000 m ³ a 15 Øre . . .	14250.00		
b. Salg af Gas:			
1. Kogegas 790000 m ³ a 20 Ø.	158000.00		
2. Industrigas 90000 m ³ a 15 Ø. ÷ Rabat	10800.00		
3. Opvarmingsgas 45000 m ³ a 10 Ø.	4500.00		
		173300.00	
c. Salg af Koks 35500 hl a 1,80 Kr.	63900.00		
— » smaa Koks 5000 hl a 0,60 Kr.	3000.00		
		66900.00	
d. Salg af Tjære og andre Biprodukter		9800.00	
			264250.00
Udgift.			
a. Lønninger:			
1. Bestyreren (¹ / ₄ 1910)	6636.00		
÷ Vandværkets Andel ¹ / ₄	1659.00		
	4977.00		
Fragaar for Bolig	516.00		
		4461.00	
2. Assistenten (¹ / ₁ 1921)	4652.10		
÷ Vandværket ¹ / ₃	1550.70		
	3101.40		
Fragaar for Bolig	326.40		
		2775.00	
3. Fast ansatte Arbejdere	45480.00		
÷ Refusion f. Vandværket	3000.00		
		42480.00	
4. Søndagsvagter, Overarbejde og løst antagne Arbejdere (Ferie og Sygdom)	9000.00		
5. Aflæsning og Opkrævning	4000.00		
		62716.00	
b. Tilskud til Pensionsfond (og direkte udbetalte Pensioner)			
1. Pensionsfonden	2376.00		
2. Inkassator Petersens Enke	734.00		
3. Fhv. Gasværksarbejder Kr. Larsen	2438.00		
		5548.00	
c. Forsikringer, Skatter og Afgifter	3000.00		
d. Kontorhold (herunder Tilskud til Byens Bestyrelse)	7000.00		
e. Kul, Olie m. v.:			
1. Kul 3400 Tons a 27 Kr.	91800.00		
2. Olie, Tvist, Petroleum m. m.	2000.00		
3. Rensemasse	1700.00		
		95500.00	
Overføres	95500.00	78264.00	264250.00

	Kr.	Kr.	Kr.
Overført	95500.00	78264.00	264250.00
4. Vand	800.00		
5. Elektricitet	1500.00		
		97800.00	
f. Vedligeholdelse af Bygninger og Plads		2000.00	
g. Vedligeholdelse af Maskiner og Inventar:			
1. Ovne	3000.00		
2. Malere	1500.00		
3. Værktøj, Maskiner og Inventar	4000.00		
4. Beholdere	800.00		
		9300.00	
h. Vedligeholdelse af Ledninger:			
1. Hovedledninger	500.00		
2. Stikledninger	1500.00		
		2000.00	
i. Nyanskaffelser, der afh. af Aarets Driftsindtægter:			
1. Malere med Tilbehør	3000.00		
2. Hovedledninger	5000.00		
3. Stikledninger	1000.00		
4. Diverse:			
a. Maskiner og Værkt. m.v.	1500.00		
b. Tjæretønder	500.00		
		2000.00	
		11000.00	
k. Andre Udgifter:			
1. Vedligeholdelse af Tjæretønder	500.00		
2. Omkostninger ved Kokssalg	3500.00		
3. Rabat p. Koks til Aldersrentenydere	4500.00		
4. Andre Udgifter	3000.00		
		11500.00	
l. Renter af Driftskapital		0	
m. Renter (5 % af Kr. 542726.80)		27136.34	
n. Afskrivning		22894.41	
o. Henlæggelse til Fornyelsesfond		0	
		261894.75	
		<u>2355.25</u>	

Bilag 5. Konto III B. Elektricitetsværket.

	Indtægt.
a. Elektricitet til Byens Belysning	220.00
	<u>220.00</u>
Overføres	220.00

	Kr.	Kr.	Kr.
	Overført	220.00	
b. Salg af Elektricitet:			
1. Belysning:			
Jævnstrøm 405000 K.W.h	182250.00		
Vekselstrøm 7400 K.W.h	5100.00		
Boligtarif 22000 K.W.h	5500.00		
	<u>192850.00</u>		
2. Til teknisk Brug:			
Jævnstrøm 400000 K.W.h			
a 16,6 Øre	66000.00		
Vekselstrøm.			
Vandværket 100000K.W.h			
a 8 Øre.	8000.00		
Egne Forbr. 29000 K.W.h.	8900.00		
Industri 588200 K.W.h .	45625.00		
	<u>128525.00</u>		
3. Salg til andre Værker og Forsyningsselskaber:			
Oplandets Transformator- stationer 206800 K.W.h	47800.00		
Elektricitetsværker a 21.6 Ø.	2160.00		
	<u>49960.00</u>		
4. Maalerleje	400.00		
	<u>371735.00</u>		
c. Salg af Varme:			
1. Vestre Skole	1500.00		
2. Teknisk Skole	900.00		
3. Amtsbiblioteket	500.00		
4. Bornholms Telefonselskab	650.00		
5. Rønne Apotek	750.00		
6. Bornholms Museum	1000.00		
	<u>5300.00</u>		
d. Tilsyn med Højspændingsledninger		600.00	
e. Andre Indtægter		1400.00	
		<u>379255.00</u>	
	Udgift:		
a. Lønninger:			
1. Bestyreren ($\frac{1}{4}$ 1925)	6372.60		
Fragaar for Bolig	516.00		
	<u>5856.60</u>		
2. Maskinmesteren ($\frac{1}{6}$ 1923)	5949.00		
3. 2 Assistenten ($\frac{1}{8}$ 1926 og $\frac{1}{5}$ 29)	8394.75		
4. Maskinpassere.	14532.00		
	<u>34732.35</u>		
	Overføres	34732.35	379255.00

	Kr.	Kr.	Kr.
Overført	34732.35		379255.00
5. Medhjælpere	6704.00		
6. For forskudt Arbejdstid	3422.65		
7. Aflæsning og Opkrævning	3741.00		
	<hr/>	48600.00	
b. Tilsk. til Pensionsfond (og direkte udbet. Pensioner):			
1. Pensionsfonden	1952.68		
2. Fhv. Bestyrer Olsen	3573.00		
3. Fhv. Medhjælper Samson	1674.72		
4. Inkassator Petersens Enke	699.60		
	<hr/>	7900.00	
c. Forsikring, Skatter og Afgifter m. v.		3800.00	
d. Kontorhold (herunder Tilskud til Byens Bestyrelse)		7000.00	
e. Brændselolie, Smøreolie, Tvist m. v.:			
1. Brændselolie 710 Tons à 80.00.	56800.00		
2. Smøreolie	4700.00		
3. Tvist, Vand, Syre m. m.	2800.00		
	<hr/>	64300.00	
f. Køb af Elektricitet fra andre Værker		0	
g. Vedligeholdelse af Bygninger og Plads		1000.00	
h. Vedligeholdelse af:			
1. Batteri	500.00		
2. Maskiner og Tavler	5500.00		
3. Værktøj og Inventar	500.00		
	<hr/>	6500.00	
i. Vedligeholdelse af:			
1. Lavspændingsledninger	5500.00		
2. Højspændingsledninger	3000.00		
3. Malere.	500.00		
	<hr/>	9000.00	
k. Nyanskaffelser, der afh. af Aarets Driftsindtægter			
1. Udvidelse af Ledningsnettet	4000.00		
2. Udvidelse af Stikledninger	1000.00		
3. Nyt Værktøj og Inventar	1500.00		
4. Nye Malere	4000.00		
	<hr/>	10500.00	
l. Andre Udgifter		3500.00	
m. Renter af Driftskapital		0	
n. Renter af Anlægskapital		85108.25	
o. Afskrivning		81000.00	
p. Henlæggelser til Fornylsesfond		0	
		<hr/>	328208.25
			<hr/>
			51046.75

	Kr.	Kr.	Kr.
Bilag 6. Konto III C. Vandværket.			
Indtægt.			
a. Vandafgift efter Assurance	45500.00		
b. Afgift af Vandhaner	7300.00		
c. Vand efter Maaler til Husholdningsbrug	0		
d. Afgift af Vandklosetter	11200.00		
e. Maalerleje	2100.00		
f. Vand til Næringsbrug efter Overenskomst	2600.00		
g. Vand til Byggeforetagender	300.00		
h. Andre Indtægter	600.00		
i. Vand efter Maaler	25000.00		
k. Havevanding	4000.00		
		<u>98600.00</u>	
Udgift.			
a. Lønninger:			
1. Bestyreren	1690.80		
2. Assistenten	1590.20		
3. Maskinpasseren ($\frac{1}{10}$ 1910)	4305.60		
÷ Bolig	276.00		
	<u>4029.60</u>		
4. Aflæsning og Opkrævning	550.40		
5. Refusion til Gasværket (Arbejds løn)	3000.00		
		<u>10861.00</u>	
b. Tilsk. til Pensionsfond (og direkte udbet. Pensioner)		323.60	
c. Forsikringer, Skatter, Afgifter m. v.		1000.00	
d. Kontorhold (herunder Tilskud til Byens Bestyrelse)		1200.00	
e. Kul, Olie m. v. samt Belysning:			
1. Olie, Petroleum, Tvist	300.00		
2. Elektricitet	12000.00		
		<u>12300.00</u>	
f. Vedligeholdelse af Bygninger		1000.00	
g. Vedligeholdelse af Maskiner m. v.		2000.00	
h. Vedligeholdelse af Ledninger:			
1. Hovedledninger	1000.00		
2. Stikledninger	3000.00		
		<u>4000.00</u>	
i. Nyanskaffelser, der afh. af Aarets Driftsindtægter:			
1. Boringer, Brønde og Filtre	5000.00		
2. Hovedledninger	500.00		
3. Stikledninger	1500.00		
4. Maalere	1000.00		
5. Maskiner, Værktøj og Inventar	3000.00		
		<u>11000.00</u>	
	Overføres	43684.60	98600.00

	Kr.	Kr.	Kr.
	Overført	43684.60	98600.00
k. Andre Udgifter		3000.00	
l. Renter af Driftskapital		0	
m. Renter af Anlægskapital		29970.73	
n. Afskrivning		17160.71	
o. Henlæggelser til Fornyelsesfond		383.96	
p. Vedligeh. af Boringer, Brønde, Filteranl.		4000.00	
— » Maalere		400.00	
			98600.00
			0

Bilag 7. Konto III D. Slagtehus og Kødkontrol.

Indtægt:

a. Slagteafgift ved Hjemmeslagtning	24938.00	
b. Kontrolafgift » Eksporthagtning	3107.00	
c. Andre Afgifter: Foderafgift	0	
d. Gødningssalg	200.00	
e. Andre Indtægter: Vejning af levende og slagtede Kreaturer	800.00	
		29045.00

Udgift:

a. Lønninger	13447.00	
b. Tilskud til Pensionsfond (og direkte udbetalte Pensioner)	481.20	
c. Forsikring, Skatter og Afgifter	200.00	
d. Kontorhold (herunder Tilskud til Byens Bestyrelse)	600.00	
e. Brændsel, Belysning og Vand	1900.00	
f. Vedligeholdelse af Bygninger	200.00	
g. — » Maskiner og Inventar	600.00	
h. Nyanskaffelser, der afholdes af Aarets Driftsind- tægter	200.00	
i. Andre Udgifter (Foder, Stempelsværte, Mærker, Patroner, Sæbe og andet Rengøringsmateriale)	600.00	
k. Renter af Anlægskapital, 5 % af Kr. 148496.00 .	7424.80	
l. Afskrivning 2 % af Kr. 156000.00	3120.00	
m. Henlæggelser til Fornyelsesfond	0	
n. Vikar for Stadsdyrlæge og Opsynsmand i Ferie .	272.00	
		29045.00
		0

	Kr.	Kr.
Bilag 8. Konto III E. Varmtvandsbadeanstalten.		
	Indtægt:	
a. Salg af Badebilletter	5962.50	
b. Tilskud fra Sparekassen	150.00	
	-----	6112.50
a. Lønninger:	Udgift:	
1. Bademesteren ($\frac{1}{10}$ 1912)	3855.60	
2. Medhjælp	950.00	
	-----	4805.60
b. Tilskud til Pensionsfond (og direkte udbetalte Pensioner)	158.40	
c. Brændsel og Belysning	250.00	
d. Vandafgift, Sæbe, Vask m. v.	300.00	
e. Rengøring	30.00	
f. Skatter og Afgifter	50.00	
g. Vedligeholdelse	450.00	
h. Andre Udgifter	300.00	
i. Renter, 5 $\frac{0}{0}$ af Kr. 14080.00	704.00	
k. Afskrivning, 3 $\frac{0}{0}$ af Kr. 26483.58	804.50	
	-----	7852.50
		<u>÷ 1740.00</u>

Bilag 9. Konto III F. Toiletbygningen.

	Indtægt:	
a. Ved Automaten		175.00
	Udgift:	
a. Rengøring og Pasning	450.00	
b. Vandafgift.	500.00	
c. Belysning	60.00	
d. Andre Udgifter	200.00	
e. Forrentning, 5 $\frac{0}{0}$ af Kr. 5629.08	281.45	
f. Afskrivning, 4 $\frac{0}{0}$ af Kr. 7000.00	280.00	
	-----	1771.45
		<u>÷ 1596.45</u>

Bilag 10. Konto IV. Afgifter af fast Ejendom.

a. Faste aarlige Afgifter, som ved Salg af kommunale Ejendomme ere paalagte disse	200.00
	<u>-----</u>

	Kr.	Kr.
Bilag 11. Konto V. Afgifter og Kendelser iflg. Næringsloven m. fl. Love.		
a. Kendelser for Næringsadkomster		2150.00
b. Andel i Afgiften paa Omsætningen af stærke Drikke i Henhold til Lov Nr. 83 af $\frac{22}{8}$ 1930		11500.00
c. Afgifter ifølge Beværterloven		100.00
d. Bøder i Hênhold til Næringslovens § 75		0
e. Indtægt ifølge Lov af 1ste Marts 1889 om Handelsregistre		30.00
f. Afgift af Hunde i H. til Lov af 18de April 1925	2600.00	
Fragaar Udgifter	40.00	
		<u>2560.00</u>
g. Kommunens Andel af Forlystelsesskat		6400.00
h. Kommunens Andel af Afgift for Biografteaterbevillinger		666.00
i. Afgifter for Jagttegn		550.00
k. Indtægt ved frivillige Svendeprøver	24.00	
Fragaar Udgifter	24.00	
		<u>0</u>
l. Gebyr for Oplysning fra Folkeregistret		50.00
m. Afgifter af Motorkøretøjer		32000.00
n. Gebyr for Udskrift af Ægteskabsbogen		10.00
		<u>56016.00</u>

Bilag 12. Konto VI. Tilskud fra Staten i H. t. Lov Nr. 85 af $\frac{15}{6}$ 1903.

a. Tilskud for Aaret 1931—32	8300.00
	<u>8300.00</u>

Bilag 13. Konto VII. Koncessionsafgifter.

a. Afgift af Benzintankanlæg	300.00
	<u>300.00</u>

Bilag 14. Konto VIII. Forskellige andre Indtægter.

a. Bøder, herunder Skattebøder	100.00
b. Skolemulkter	30.00
c. Gebyrer i Hênhold til Bygningslovgivningen	500.00
d. Kursgevinst ved Indkøb af Obligationer til Afdrag paa Gæld	2000.00
e. $\frac{1}{4}$ $\frac{0}{0}$ Afgift af Løsøreauktioner	50.00
f. Ref. af Afdrag paa Kirkelaan	722.98
	<u>3402.98</u>

	Kr.	Kr.
Bilag 15. Konto IX. Paalignede Skatter.		
a. Ejendomsskatter:		
1. Grundskyld	45500.00	
2. Ejendomsskyld	31200.00	
3. Grundværdistigningsskyld	200.00	
4. Dækningsafgift	2300.00	
	<u>79200.00</u>	
Fragaar: Det til Statskassen betalte Beløb:		
a. Grundskyld til Staten	6700.00	
b. Ejendomsskyld til Staten.	11800.00	
	<u>18000.00</u>	
		61200.00
b. Skat af Aktieselskaber	12000.00	
Fragaar: Andre Kommuners Andel	2000.00	
	<u>10000.00</u>	
c. Skat til Kommunen som Erhvervskommune		2000.00
d. Personlig Kommuneskat	778952.69	
Fradrag i H. t. § 14 i Lov af 29. Marts 1924	2000.00	
	<u>776952.69</u>	
Uerholdelige Skatter	40000.00	
	<u>736952.69</u>	
		<u>810152.69</u>

Driftsudgifter.

	Kr.	Kr.
Bilag 16. Konto XI. Byens Bestyrelse i Almindelighed.		
1. Lønninger:		
a. Borgmesterens Vederlag	7700.00	
b. Byraadssekretærens Løn	} (1/1 1898) 7600.00	
c. Kommunebogholderens Løn		
d. Kommunekassererens Løn (1/7 1925)	6000.00	
e. Stadskonduktørens Løn (1/4 1919)	5300.00	
f. 6 Assistenten	20100.00	
	<hr/>	46700.00
2. a. Tilsk. til Pensionsf. (og direkte udbet. Pensioner)	3050.00	
b. Lovpligtig Ulykkes- og Kautionsforsikring	200.00	
	<hr/>	3250.00
3. Udgifter til Skatters Paaligning og Opkrævning:		
a. Skatteseekretærens Løn	1800.00	
b. Kontoristens Løn	2800.00	
c. Ekstra Medhjælp	750.00	
d. Opkrævernes Løn	6200.00	
e. Pantefogedens Løn	2500.00	
f. Annoncer	650.00	
g. Papir, Porto, Telefon	2000.00	
h. Udgifter ved Ligningskommissionens Møder	500.00	
i. Uforudsete Udgifter	200.00	
k. Pantevidne og Afhentning	900.00	
l. Gebyrer m. m. i Anledning af Udpantning	200.00	
	<hr/>	18500.00
Fragaar Indtægter:		
Statsskassens Godtgørelse f. Opkrævning af Statsskatter m. m.	2500.00	
Indgaaede Pantegebyrer eller andre Gebyrer	1600.00	
	<hr/>	4100.00
	<hr/>	14400.00
	<hr/>	Overføres 64350.00

	Kr.	Kr.
	Overført	64350.00
4. Kontorholdsudgifter:		
a. Borgmesterkontoret	4000.00	
b. Kæmnerkontoret		
c. Folkeregistrets Førelse	200.00	
d. Stadskonduktørens Kontor	700.00	
e. Revision	2500.00	
	<hr/>	7400.00
5. Administrationsbygning:		
a. Vedligeholdelse af Bygninger og Inventar	1100.00	
b. Renholdelse	2900.00	
c. Belysning og Brændsel	950.00	
d. Skatter og Afgifter	132.10	
e. Andre Udgifter	300.00	
f. Forrentning 5 % af Kr. 49000.00	2450.00	
g. Afskrivning 1 % af Kr. 50000.00	500.00	
h. — 5 % » — 20000.00 (Inventar)	1000.00	
i. Tilskud til Raadhusets Drift :	150.00	
k. Forrentn. af Andel i Raadhus 5 % af Kr. 28538.00	1426.90	
l. Afskrivning paa samme 1 % af Kr. 29120.00	291.00	
	<hr/>	11200.00
6. Andre Udgifter.	---	
a. Fejltællingspenge	550.00	
b. Annoncer og Tryksager	4000.00	
	<hr/>	4550.00
		<hr/>
		87500.00
7. Fragaar Indtægter.		
a. Tilskud fra Gasværket	6000.00	
b. — » Vandværket	1000.00	
c. — » Elektricitetsværket	6000.00	
d. — » Havnen	8900.00	
	<hr/>	21900.00
		<hr/>
		65600.00

Bilag 17. Konto XII. Det almindelige Forsørgelsesvæsen.

1. Lønninger:		
a. Andel i Fuldmægtigens Løn	4218.66	
b. Andel i Undersøgerens Løn	2307.78	
	<hr/>	6526.44
2. a. Tilskud til Pensionsfond (og direkte udbetalte Pensioner)	320.48	
b. Ulykkesforsikring	0	
	<hr/>	320.48
	<hr/>	<hr/>
	Overføres	6846.92

	Kr.	Kr.
	Overført	6846.92
3. Kontorholdsudgifter		2153.08
4. Udgifter ved trængendes Forsørgelse:		
a. Understøttelse med Fattighjælps Virkning.		
1. Forsørgelsesberettigede i Kommunen.		
a. Kontant Understøttelse.	11000.00	
b. Naturalier, Beklædning, Brændsel m. v.	2000.00	
c. Beregnet for Ophold paa Forsørgelses-		
anstalten	3400.00	
d. Kur og Pleje i Sygdomstilfælde	3700.00	
e. Plejebørn	4000.00	
f. Forskudsvis udlagte Under-		
holdsbidrag	11500.00	
÷ tilbagebetalt af bidragsplig-		
tigelte	6500.00	
	<u>5000.00</u>	
g. Husleje	1000.00	
	<u>30100.00</u>	
Fragaar tilbagetalte Understøttelser	2100.00	
	<u>28000.00</u>	
2. Forsørgelsesberettigede i andre Kommuner		
(derunder Personer, som forsørges for Stats-		
kassens Regning eller i H. t. Fattiglovens § 27):		
a. Kontant Understøttelse.	14000.00	
b. Naturalier, Beklædning, Brændsel m. v.	2000.00	
c. Medicin samt Kur og Pleje	2000.00	
d. Beregnet for Ophold paa Forsørgelses-		
anstalten	5000.00	
e. Plejebørn	1100.00	
f. Hjemsendelsesudgifter	100.00	
g. Husleje	1000.00	
h. I H. t. Fattiglovens § 27	30000.00	
	<u>55200.00</u>	
Fragaar Refusioner vedr. Konto 4. a. 1—2:		
Fra Statskassen.	0	
Fra fremmede Kommuner og		
Amtsfonden	50000.00	
Fra private	2200.00	
	<u>52200.00</u>	
		3000.00
b. Understøttelser uden Fattighjælps Virkning:		
1. Fattiglovens § 44.		
a. Lægehjælp	2000.00	
	<u>2000.00</u>	
Overføres	2000.00	40000.00

	Kr.	Kr.	Kr.
	Overført	2000.00	40000.00
b. Fødselshjælp		200.00	
c. Begravelseshjælp		1000.00	
		<hr/>	3200.00
2. Fattiglovens § 61.			
a. Sindssyge		12000.00	
b. Aandssvage		5000.00	
c. Blinde		1700.00	
d. Døvstumme		0	
e. Tuberkulosepatienter		1500.00	
f. Kræft- og andre Patienter		500.00	
g. Epileptikere		500.00	
h. Vanføre og lemlæstede		1500.00	
		<hr/>	22700.00
3. Fattiglovens § 63.			
a. Fortsat Sygekassehjælp		4500.00	
b. Understøttelse til kronisk Syge		10000.00	
		<hr/>	14500.00
4. Tuberkuloseloven (Forsørgelse af de paa aner- kendte Anstalter indlagte Tuberkulosepatien- ters Familie)			300.00
5. Fabriklovens § 29 (Understøttelse til kvinde- lige Arbejdere i Anledning af Nedkomst)			100.00
6. Epidemilovens § 35 (Vederlagsfri Behand- ling for Fnat, men ikke Desinfektionsudg.)			100.00
7. Ulykkesforsikringslovens § 23 (Understøt- telse til tilskadekomne)			100.00
8. Understøttelser i H. til Invalideforsikrings- lovens §§ 22 og 26			1200.00
		<hr/>	42200.00
Fragaar Refusioner vedr. Konto 4 b. 1—8:			
Fra Staten		0	
Fra andre Kommuner (derunder Ref. iflg. Cancellicirk. ^{6/11} 1830)		7000.00	
Fra Amtsrepartitionsfonden til sindssyge, abnorme m. m.		8000.00	
Fra private		2200.00	
		<hr/>	17200.00
			25000.00
9. Forskud paa Invaliderente			1000.00
10. Udgifter i H. t. Værgeraadsløven			1000.00
c. Udbetalte Refusioner til fremmede Kommuner:			
Med Fattighjælps Virkning		11000.00	
Uden Fattighjælps Virkning		7000.00	
		<hr/>	18000.00
	Overføres		85000.00

	Kr.	Kr.	Kr.
		Overført	85000.00
5. Tilskud til Forsørgelseshjem i andre Kommuner.			0
6. Forsørgelsesanstalten:			
a. Lønninger:			
1. Bestyreren (1/11 1926)	4204.00		
÷ Forplejning, Bolig	1444.50		
		2759.50	
2. 2 Køkkenpiger		840.00	
3. Tilskud til Pensionsfond (og direkte udbetalte Pensioner).		180.80	
		3780.30	
÷ Forsørgelsesgaardens Andel	1470.15		
			2310.15
b. Brændsel og Belysning			1500.00
c. Forplejning, 6000 Forplejningsdage a 85 Øre			5100.00
d. Medicin og Lægehonorar			300.00
e. Vask og Rengøring			600.00
f. Andre Udgifter			464.00
g. Forrentning (5 % af Kr. 18517.09).			925.85
h. Afskrivning (1 % af Kr. 20000.00).			200.00
i. Skatter og Afgifter			100.00
k. Indkøb af Materialier til Arbejdsafdelingen			0
l. Vedligeholdelse			500.00
			12000.00
Fragaar Indtægter vedr. Forsørgelsesanstalten:			
1. Salg af Produkter		0	
2. Takstmæssig Betaling for Ophold:			
Egne (se XII. 4. a. 1. c.)			11300.00
Fremmede (se XII. 4. a. 2. d. og h.)			
3. Forplejning af Forsørgelsesgaardens Personale		700.00	
			12000.00
			0
			<u>85000.00</u>

Bilag 18. Konto XIII A. Tilskud til den kommunale Hjælpekasse.

1. Tilskud til Hjælpekassen i H. t. Lov af 29. April 1913:			
a. Almindelig Hjælpekassehjælp	46000.00		
b. Børnebespisning	3000.00		
c. Juleuddeling	6000.00		
d. Arbejdsløshedsunderstøttelse	57000.00		
			112000.00
Fragaar Tilskud fra Staten for Aaret 1931—32			12000.00
			<u>100000.00</u>

	Kr.	Kr.
Bilag 19. Konto XIII B. Tilskud til Sygekasser.		
1. Kontant Tilskud		3000.00
2. Tilskud til ubemidlede Sygekassemedlemmers Kontingent (Sygekasselov af 14. Juli 1927 § 13, 5. Stk.)		1000.00
3. Refusioner til anerkendte Sygekasser for kronisk syge Med- lemmer (Lovens § 13, 3. Stk.)		1000.00
4. Tilskud til Sygekassepatienters Kur og Pleje paa Sygehus (Lovens § 14, 4. Stk.)		0
5. Fribefordring i H. t. Lovens § 15	1000.00	
÷ Godtgørelse fra Sygekasserne	0	
		<u>1000.00</u>
		<u>6000.00</u>

Bilag 20. Konto XIII C. Tilskud til Invalideforsikring.

1. Tilskud til Invalideforsikringsfonden i H. t. § 5 i Lov af 16. Juli 1927		3500.00
2. Tillæg til Invaliderentnydere i H. t. § 4 i Lov af 16. Juli 1927		8000.00
3. Tilskud til Invaliderentnydere over 62 Aar (Lovens § 27)		6000.00
		<u>17500.00</u>

Fragaar:

1. Refusion fra fremmede Kommuner	2500.00	
2. Refusion fra Invalideforsikringsfonden	0	
		<u>2500.00</u>
		<u>15000.00</u>

Bilag 21. Konto XIII D. Udgifter til Arbejdsløshedskasser og Arbejdsanvisning m. m.

1. Tilskud til anerkendte Arbejdsløshedskasser i H. t. § 13 i Lov af 1. Juli 1927		23000.00
2. Tilskud til Betaling af Medlemsbidrag til Arbejdsløshedskasser		1000.00
3. Bidrag til Arbejdsløshedsfonden		0
4. Tilskud til Krisefonds i H. t. § 19 i Lov af 1. Juli 1927		1000.00
5. Tilskud til Arbejdsanvisningskontorets Drift i H. t. § 2 i Lov af 1. Juli 1927:		
a. Kontorbestyrerens Løn	4300.00	
b. Leje af Kontorlokale	300.00	
c. Brændsel, Belysning og Rengøring	300.00	
d. Kontorhold	645.00	
		<u>5545.00</u>
Overføres	5545.00	25000.00

	Kr.	Kr.	Kr.
Overført	5545.00		25000.00
e. Bladhold og Avertissementer	275.00		
f. Tilskud til Pensionsfonden	180.00		
		6000.00	
Fragaar:			
Refusion fra Amtsfonden $\frac{1}{3}$	2000.00		
Refusion fra Staten $\frac{1}{3}$ af Kr. 5820.00	1940.00		
Tilskud fra Bornholms Amt til Besty- rerens Løn	800.00		
		4740.00	
			1260.00
6. Udgifter til Uddannelseskursus for arbejdsløse		3000.00	
÷ Tilskud af Arbejdsløshedsfonden		0	
			3000.00
7. Tilskud til Fiskernes Understøttelseskasse			450.00
			<u>29710.00</u>

Bilag 23. Konto XIV A. Aldersrente.

1. Udbetalt til Rentenydere.

A. Personer, der er forsørgelsesberettigede i Rønne:

a. Fast Aldersrente	22000.00
b. Tillæg til Medicin, Bandager og lignende	6000.00
c. Tillæg til Hospitalsbehandling	8000.00
d. Personlige Tillæg	14000.00
e. Lægehjælp	2500.00
f. Begravelsesudgifter	1500.00
g. Ophold og Underhold paa Alderdomshjemmet	42000.00
h. Refusion til fremmede Kommuner	13000.00

307000.00

Indbetaling efter Aldersrentelovens § 7, 5te Stk. 2500.00

304500.00

B. Personer, der bor i Rønne og er forsørgelsesberet- tigede i andre Kommuner:

a. Fast Aldersrente	62000.00
b. Tillæg til Medicin, Båndager og lignende	2000.00
c. Tillæg til Hospitalsbehandling	1000.00
d. Personlige Tillæg	4000.00
e. Lægehjælp	700.00
f. Begravelsesudgifter	500.00
g. Ophold og Underhold paa Alderdomshjemmet	18400.00

88600.00

Overføres 88600.00 304500.00

	Kr.	Kr.	Kr.	Kr.
		Overført	88600.00	304500.00
Indbetaling efter Aldersrentelovens § 7, 5te Stk.			600.00	
			88000.00	
Refusion fra fremmede Kommuner			66000.00	
				22000.00
				326500.00
Statskassens Tilskud $\frac{7}{12}$				190458.33
				136041.67

2. Alderdomshjemmets Drift.

a. Lønninger:

1. Økonomaen ($\frac{1}{6}$ 1923)	3252.00	
÷ Ophold og Underhold p. Hjemmet $\frac{1}{3}$.	1084.00	
	2168.00	
Personligt Tillæg	310.00	
		2478.00
2. 9 Piger		5700.00
3. 1 Natvagt		1200.00
4. 1 Fyrbøder		600.00
		9978.00
b. Lægehonorar		700.00
c. Tilsk. til Pensionsf. (og direkte udbet. Pensioner)		134.40
d. Forsikring, Skatter, Afgifter m. v.		1500.00
e. Ugepenge til Rentenydere		0
f. Husholdningen, 28000 Forplejningsd. a 85 Ø.		23800.00
g. Medicin og Bandager		3000.00
h. Ekstravagter		0
i. Renholdelse og Vask		3000.00
k. Beklædning		300.00
l. Brændsel og Belysning		9000.00
m. Vedligeholdelse af Bygninger og Inventar		5000.00
n. Andre Udgifter		532.81
o. Forrentning (5% af Kr. 424832.16)		21241.61
p. Afskrivning		7213.18

Fragaar Hjemmets Indtægter.

		85400.00
1. Bidrag fra Pensionærer	0	
2. Refusionstakst (Takstmæssig Betaling f. Ophold, jfr. 1 A g og B g)	60400.00	
Forskelligt	0	
		60400.00
		25000.00
		Overføres 161041.67

	Kr.	Kr.	Kr.
		Overført	161041.67
3. Andre Udgifter (Administration m. v.)			
a. Andel i 1ste Fuldmægtigens Løn og Pensionering		2169.20	
b. Andel i Undersøgerens Løn og Pensionering		1605.56	
c. Andre Udgifter		183.57	
		<u>3958.33</u>	
4. Brændsel til Aldersrentenydere		0	
			<u>165000.00</u>

Bilag 24. Konto XIV B. Understøttelse til Børn af Enker.

1. Ordinære Understøttelser	8000.00	
Fragaar Refusion fra fremmede Kommuner	1500.00	
		<u>6500.00</u>
2. Refusion til fremmede Kommuner		700.00
		<u>7200.00</u>
Fragaar Tilskud fra Staten ($\frac{1}{2}$ heraf)		3600.00
		<u>3600.00</u>

Bilag 25. Konto XV. Skolevæsenet.

1. Lønninger og Pensioner:		
a. Faste Lærerlønninger		142850.00
b. Timelærerlønninger		9350.00
		<u>152200.00</u>
Refusioner fra Statskassen		62940.00
		<u>89260.00</u>
c. Vikarløn	1000.00	
Fragaar:		
1. Refusion fra Skolefon-		
den	500.00	
2. — » Lærerpers.	0	
	<u>500.00</u>	
		500.00
d. Andre Lønninger:		
1. Pedellen	3664.80	
2. Tilsyn med Oversiddere	200.00	
	<u>3864.80</u>	
	Overføres	93624.80

	Kr.	Kr.
	Overført 93624.80	
e. Tilskud til Pensionsfond (og direkte udbetalte Pensioner).	134.40	93759.20
2. Undervisningsmidler:		
a. Alm. Undervisningsfag	5800.00	
b. Haandgøring	500 00	
c. Skolekøkken	1200.00	
d. Skolehave og Sløjd	1700.00	9200.00
3. Kontorholdsudgifter:		
a. Tryksager	400.00	
b. Andre Udgifter	200.00	600.00
4. Vedligeholdelse af Bygninger og Inventar:		
a. Alm. Vedligeholdelse	5000.00	
b. Gulvfernisering	1000.00	
c. Søbadeanstalten	1000.00	
d. Oprettelse af 2 Klasseværelser	4000 00	11000.00
5. Brændsel og Belysning:		
a. Brændsel	5000.00	
b. Belysning	800.00	5800.00
6. Rengøring:		
a. Lønninger	9300.00	
b. Rengøringsmidler	1000.00	10300.00
7. Bidrag til Amtsskolefonden		0
8. Tilskud til andre Kommuner		60.00
9. Materiel m. v.		500.00
10. Skolelæger:		
a. Medicin	200.00	
b. Andre Udgifter	100.00	300.00
11. Skoletandklinikker		0
12. Tilsyn med Badning		500.00
13. Forsikring, Skatter, Afgifter m. v.		
a. Forsikringer	500.00	
b. Vandafgift	1900.00	2400.00
14. Tilskud til Lærerbogsamlinger		100.00
15. Tilskud til Børnebogsamlinger		0
16. Tilskud til private Skoler		200.00
	Overføres	134719.20

	Kr.	Kr.
	Overført	134719.20
17. Andre Udgifter:		
a. Telefon	175.00	
b. Overlærerens Repræsentationshonorar	400.00	
c. Andre Udgifter	1825.00	
		2400.00
18. Forrentning:		
a. 5 % af Kr. 660257.61	33012.88	
b. 5 % af Kr. 11979.59	598.96	
		33611.84
19. Afskrivning:		
a. 1 % af Kr. 711115.40	7111.15	
b. 4 % af Kr. 19516.43	780.65	
		7891.80
20. Ungdomsskole:		
a. Lærreløn	600.00	
b. Undervisningsmidler	100.00	
c. Annoncer og Materiel	100.00	
	800.00	
Fragaar Refusion fra Statskassen	500.00	
		300.00
		178922.84
22. Fragaar Indtægter:		
a. Skolekontingent	0	
b. Tilskud fra Statskassen til Realklassen	2700.00	
c. Skolefondens Tilskud til Forrentning m. v. af Laan til Skolebygninger	1560.00	
d. Refusion fra fremmede Kommuner	500.00	
e. Statsskolen for Leje af Badeanstalten	400.00	
f. Sct. Annæ Skole for Leje af Gymnastiksal	35.00	
g. Badeanstalten ÷ Tilsyn	100.00	
		5295.00
		173627.84

Bilag 26. Konto XVI. Rets- og Politivæsenet 0
(Afholdes af Amtsrepartitionsfonden.)

Bilag 27. Konto XVII. Medicinalvæsenet.

1. Tilskud til Bornholms Sanatorium 8564.98

	Kr.	Kr.
Bilag 28. Konto XVIII. Gader og Veje.		
1. Lønninger		0
2. Tilskud til Pensionsfond (og direkte udbetalte Pensioner)		0
3. Ulykkesforsikring		0
4. Gader og Vejes Vedligeholdelse m. m.		
a. Nye Arbejder (forsaauidt de ikke afholdes af Laan, men af Aarets Driftsindtægter). Ombrolægning af Storegade 22000.00 ÷ Grundejernes Tilskud 3000.00	19000.00	
b. Hovedreparationer	0	
c. Almindelige Vedligeholdelser	9000.00	
d. Overtjæring af Gader	5000.00	
e. — » en Del af Møllegade	5000.00	
	38000.00	
5. Kloakarbejder:		
a. Almindelig Vedligeholdelse		1000.00
6. Andre Udgifter		0
7. Tilskud til Amtsrepartitionsfonden		0
8. Forrentning (5 % af Kr. 60000.00)		3000.00
9. Afskrivning		7000.00
		49000.00

Bilag 29. Konto XIX. Byens Belysning.

1. Gas til Belysningen	14250.00
2. Elektricitet til Belysningen	220.00
3. Vedligeholdelse og Pasning af Lygter	2000.00
4. Udgifter til Tænding og Slukning af Lygter	9600.00
5. Nyanskaffelser	200.00
	26270.00

Bilag 30. Konto XX. Begravelsesvæsenet.

1. Tilskud til Kirkegaardens Drift	2500.00
2. Forskellige Udgifter	0
3. Forrentning (5 % af Kr. 64064.78)	3203.24
4. Afskrivning (1½ % af Kr. 80658.51)	1209.88
	6913.12

	Kr.	Kr.
Bilag 31. Konto XXI. Den offentlige Renlighed.		
1. Renholdelse af Gader og Veje.		
a. Lønninger, Arbejds løn m. v.	4000.00	
b. Tilsk. t. Pensionsfond (og direkte udbet. Pensioner)	0	
c. Ulykkesforsikring	100.00	
	<hr/>	4100.00
2. Snekastning og Grusning		2500.00
3. Gadevanding		0
4. Renovation:		
a. Lønninger	6000.00	
b. Tilskud til Pensionsfond	228.00	
c. Afhenterne	5500.00	
d. Anskaffelse og Vedligeholdelse af Materiel	1572.00	
	<hr/>	13300.00
5. Andre Udgifter		300.00
		<hr/>
		20200.00
Fragaar Bidrag fra Husejerne		13600.00
		<hr/>
		6600.00

Bilag 32. Konto XXII. Brandvæsenet.

1. Lønninger.		
a. Brandmandskabet	4600.00	
b. Brandvisitation m. v.	400.00	
	<hr/>	5000.00
2. Tilskud til Pensionsfond (og direkte udbetalte Pensioner)		0
3. Ulykkesforsikring		0
4. Vedligeholdelse af Bygninger		300.00
5. Vedligeholdelse af Materiel og Pasning af Motorsprøjte.		1800.00
6. Forsikring, Skatter og Afgifter		330.00
7. Telefon og Kontorholdsudgifter		730.00
8. Forrentning (5 % af Kr. 13479.85)		674.00
9. Afskrivning (1 % af Kr. 3580.41).	35.80	
Afskrivning (10 % af Kr. 11061.68)	1106.17	
	<hr/>	1141.97
10. Andre Udgifter:		
a. Udrykning	1400.00	
b. Alarmering	75.00	
c. Nyanskaffelser	438.00	
	<hr/>	1913.00
		<hr/>
		11888.97
Fragaar Havnens Tilskud $\frac{1}{5}$		2377.79
		<hr/>
		9511.18

	Kr.	Kr
Bilag 33. Konto XXIII. Indkvarteringsvæsenet.		
1. Kvarterpenge for Underkorporaler og Menige		450.00
Fragaar Refusioner fra Staten		200.00
		<u>250.00</u>

Bilag 34. Konto XXIV. De offentlige Lystanlæg.

1. Lønninger.		
a. Gartneren	1200.00	
b. Opsynsmændene	420.00	
		<u>1620.00</u>
2. Vedligeholdelse af Bygninger og Inventar:		
a. Maling og Reparation af Bænke	265.00	
b. Pasning af Springvandene	150.00	
		<u>415.00</u>
3. Anden Vedligeholdelse:		
a. Anlæggene	1500.00	
b. Spadserestier	600.00	
c. Træbeskæring	100.00	
		<u>2200.00</u>
4. Andre Udgifter.		
a. Skatter og Afgifter	125.00	
b. Andre Udgifter	126.90	
		<u>251.90</u>
		<u>4486.90</u>
Fragaar: Math. P. Marcher og Hustrus Legat	36.90	
Tilskud fra Sparekassen	100.00	
		<u>136.90</u>
		<u>4350.00</u>

Bilag 35. Konto XXV. Bidrag til forskellige Institutioner og Formaal.

1. Foreninger og Institutioner:		
a. Den danske Købstadforening		630.00
b. Foreningen af Ligningskommissioner		50.00
c. Sygeplejeforeninger		1100.00
d. Dameafdelingen under »Røde Kors«		50.00
e. Amtsbiblioteket		10200.00
f. Teknisk Skole		2200.00
g. Rønne Afholdsforening		70.00
h. Dansk Byplanlaboratorium		50.00
i. Teknologisk Institut		200.00
		<u>14550.00</u>
	Overføres	14550.00

	Kr.
Overført	14550.00
k. Børneasyl	300.00
l. Plejehjemsforening	100.00
m. Dansk Brandværns-Komite	50.00
n. Handelsskoler	200.00
o. Offentlig Musik	580.00
p. Hjemmet for Vanføre	100.00
q. 2 Foreninger for Blinde	100.00
r. Foreningen til Oprettelse af skandinaviske Sømandshjem i fremmede Havne	100.00
s. Foreningen til Hjælp for ulykkelig stillede Mødre	40.00
t. Det danske Hospitalsfond i Hamborg	100.00
u. Sætteskippereskolen i Rønne	400.00
v. Bornholms Museum	1000.00
x. Rønne Kolonihaveforening	50.00
y. Ensomme Gamles Værn	500.00
	<u>18170.00</u>

Bilag 36. Konto XXVI A. Forskellige andre Udgifter.

1. Vurdering til Ejendomsskyld	500.00
2. Udgifter ved Valg	1500.00
3. Udgifter ved Rotters Udryddelse	1000.00
4. Afskrivning paa Inventar, der ikke hører til bestemte Ejen- domme	0
5. Ekstraordinære Henlæggelser til Pensionsfondens Forøgelse	0
6. Omkostninger ved Optagelse af Laan	0
7. Andre Udgifter	7000.00
	<u>10000.00</u>

**Bilag 37. Konto XXVI B. Udgifter i Anledning af Kommunens
Garanti for Prioriteter i Beboelseshuse** 500.00

Bilag 38. Konto XXVII. Bidrag til Amtsrepartitionsfonden 175000.00

Bilag 39. Konto XXVIII. Afskrivningskonto.

1. Afdrag paa Laan (se Specifikation S. 41):	
a. Prioritetslaan	3787.64
	<u>3787.64</u>
Overføres	3787.64

	Kr.	Kr.
	Overført	3787.64
b. Andre faste Laan	225252.65	
		<u>229040.29</u>
2. Fragaar beregnede Afskrivninger i Specialregnskaberne:		
a. Kommunens Jorder	200.00	
b. Komm. Beboelsesejendomme og »Søholm«	2475.75	
c. Ejendomme, der anvendes til almindelig kommunale Formaal.		
1. Forsørgelsesanstalten	400.00	
2. Alderdomshjem	7213.18	
3. Skolevæsen	7891.80	
4. Brandvæsen	1647.16	
5. Begravelsesvæsen	1209.88	
6. Toiletbygningen	280.00	
7. Andel i Raadhuset	291.00	
		<u>18933.02</u>
d. Inventar, der ikke hører til bestemte Bygninger	0	
e. Gasværk	22894.41	
f. Elektricitetsværk	81000.00	
g. Vandværk	17160.71	
h. Slagtehus	3120.00	
i. Badeanstalt	804.50	
k. Administrationsbygning	1500.00	
l. Gader, Veje og Kloaker	7000.00	
		<u>155088.39</u>
		<u>73951.90</u>

ad Konto XXVIII. 1. Afdrag paa Laan.

a. Prioritetslaan:	Afdrag Kr.	Restgæld ^{31/3} 1933 Kr.
1. Statslaan til Alderdomshjem	1881.14	109760.53
2. Københavns Handelsbanks Filial til Køb af Ejendommen Matr.-Nr. 935	1500.00	29500.00
3. Bornholms Spare- og Laanekasse til Huse i Absalons- og Eginggade	0	12000.00
4. Statsboligfonden til Huse i Absalonsgade	117.94	8472.30
5. Bornholms Spare- og Laanekasse ved Overtagelse af Fabrikken »Søholm«	288.56	27011.59
6. Professor Math. Bidstrups Enke (»Søholm«)	0	10258.96
	<u>3787.64</u>	<u>197003.38</u>

	Afdrag	Restgæld 31/3 1933
	Kr.	Kr.
b. Andre faste Laan:		
1. Nationalbanken (Laan af 1897 til Jernbanen, $3\frac{2}{5}\%$)	4893.83	35030.02
2. Livsforsikringselsk. »Hafnia« (Laan af 1903 til Vandværket, $4\frac{1}{4}\%$)	13123.39	175455.02
3. Amtskommunefonden (Laan af 1902 til Kloak, 4%)	662.76	7932.09
4. Bornh. Spare- og Laanek. (Laan af 1897 til Gasværket, $3\frac{3}{4}\%$)	10228.58	19542.67
5. Sjællands Stifts off. Midler (Laan af 1908 til Skole, 5%)	2920.11	5132.73
6. Sjællands Stifts off. Midler (Laan af 1910 til Skole, 5%)	2675.42	10754.37
7. Komm. Kreditforeningen (Laan af 1910 til Elektricitetsværk, 4%)	13000.00	1500.00
8. Statsanstalten for Livsforsikring (Laan af 1909 til Kloak, Elektricitetsværk m. m., 5% til $1\frac{1}{6}$ 1918, derefter 4%)	10669.40	156486.38
9. Kommune Kreditf. (Laan af 1912 til Badeanstalt, Kloak m. m., $4\frac{1}{2}\%$)	2400.00	22900.00
10. Statsanstalten for Livsforsikring (Laan af 1913 til Kloak, Skole m. m., 5% til $1\frac{1}{6}$ 1921, derefter 4%)	1756.24	18522.49
11. Komm. Kreditforeningen (Laan af 1916 til Kloak, Vandværk m. m., $4\frac{1}{2}\%$)	11200.00	69600.00
12. Dansk Folkeforsikringsanstalt (Laan af 1918, 5%)	8500.00	176750.00
13. Kommunens Grundfond (Laan af 1921 til Udvidelse af Vejen til Amtssygehuset og Erhvervelse af Jord)	200.00	3107.80
14. Andel i Sterlinglaanet (til Afløsning af tidligere Laan)	26792.86	669821.40
15. Andel i Købstadkomm. Dollarlaan 1925	32400.00	745200.00
16. Arbejdsløshedsfonden (til Gadearbejder)	237.30	5457.55
17. Arbejdsløshedsfonden (til Omlægning af Søndergade)	689.66	15862.04
18. Samme (til Istandsættelse af »Bækken«)	379.32	8724.08
19. Samme (til Brolægning af Korsgade, Slagtergade m. fl.)	750.00	10875.00
20. Dansk Ligbrændingsforening (til Opførelse af Ligkapel og Krematorium		72000.00
Overføres	143478.87	2230653.64

	Afdrag	Restgæld 31/3 1933
	Kr.	Kr.
Overført	143478.87	2230653.64
21. Købstadkommunernes Dollarlaan 1928 (til elektrisk Anlæg, Slagtehus og Vejarbejde)	29029.12	362969.01
22. Kommune Kreditf. (til Gas- og Elektricitetsværkets Udvidelse)	24800.00	288400.00
23. Grundfonden	300.00	3600.00
24. Keramisk Forbund	0	35000.00
25. Købstadkommunernes Konverteringslaan .	12921.68	341558.63
26. Pensionsfonden	6000.00	108000.00
27. Bornholms Spare- og Laanekasse	8000.00	156000.00
28. Nyt Laan	0	150000.00
	<u>224529.67</u>	<u>3676181.28</u>
29. Laan til Kirkens Ombygning	722.98	16722.82
	<u>225252.65</u>	<u>3692904.10</u>



Opgørelse over Rønne Kommunes Laan pr. 1. April 1930.

Laan Nr.	Laan hos	Laanet optaget	Laanet udgaar	Den oprind. Laanesum	Restgæld pr. 1/4 1930	Laanets Formaal	Gasværk		
							Oprindeligt Laan	Laan pr. 1/4	
1	Bornh. Spare- og Laanekasse	1890	19 ³¹ / ₃₂	42,000 00	3,295 49	Skolebygninger			
2	Samme	1891	19 ²² / ₃₃	8,000 00	991 29	Skolebygninger			
3	Samme	1892	19 ³² / ₃₃	8,000 00	1,037 45	Skolebygninger			
4	Nationalbanken	1897	19 ³⁷ / ₃₈	138,000 00	49,230 18	Jernbanelaan			
5	Livsforsikringssels. »Hafnia«	1903	1943	400,000 00	213,226 07	Vandværk, Jernbane, Kloak etc.			
6	Amtskommunefonden	1902	1942	20,000 00	9,844 18	Kloakanlæg og Gader			
7	Bornh. Spare- og Laanekasse	1897	1934	225,000 00	49,122 87	Gasværket	225,000 00	49,1	
8	Samme	1898	1938	8,500 00	3,078 06	Gasværket	8,500 00	3,0	
9	Sjællands Stifs off. Midler	1908	1934	50,000 00	13,696 25	Ny Kommuneskole			
10	Samme	1910	1936	50,000 00	18,591 46	Ny Kommuneskole			
11	Kommune-Kreditforeningen	1910	1933	133,000 00	40,500 00	Elektricitetsværket			
12	Bornh. Spare- og Laanekasse	1910	1950	110,000 00	78,334 80	Elektricitetsværket			
13	Statsanst. for Livsforsikring	1909	1945	300,000 00	187,267 76	Gasv., Elektrv., Vandv., Skole, Kloak etc.	23,300 00	14,5	
14	Bornh. Spare- og Laanekasse	1903	1931	4,500 00	300 00	Vandværk			
15	Kommune-Kreditforeningen	1912	1943	56,000 00	30,100 00	Kloak og Badeanstalt			
16	Bornh. Spare- og Laanekasse	1912	1963	27,000 00	20,091 22	Kloak og Gader			
17	Statsanst. for Livsforsikring	1913	1944	40,000 00	23,589 26	Vandværk, Skole, Kloak, Skov			
18	Bornh. Spare- og Laanekasse	1916	1931	5,100 00	950 00	Gasværk	5,100 00	9	
19	Kommune-Kreditforeningen	1916	1942	220,000 00	103,200 00	Kloak, Skole, »De gl. Hjem«, Nødhj.arb.			
20	Rønne Havn	1916	1947	3,100 00	1,750 00	Østergades Omlægning			
21	Dansk Folkeforsikr. Anstalt	1918	1953	300,000 00	202,250 00	Gas-, Elektr.- og Vandværk og Kloakarb.	78,838 00	53,1	
22	Bornh. Spare- og Laanekasse	1920	1955	31,850 70	27,242 96	Køb af Ejendom og Jord			
23	Samme	1920	ca. 1950	9,500 00	7,509 33	Køb af Ejendom og Jord			
24	Samme	1920	1951	62,250 00	43,250 00	Køb af Ejendom og Jord			
25	Samme	1921	Afdragsfri	6,500 00	6,500 00	Skoleinspektørbolig			
26	Rentier A. Petersen	1921	Afdragsfri	2,500 00	2,500 00	Skoleinspektørbolig			
27	Grundfonden	1921	1951	5,907 80	3,907 80	Køb af Jord			
28	Østifternes Kreditforening	1921	ca. 1965	925 80	846 74	Overt. af Laan v. Køb af Matr.-Nr. 202			
29	Bornh. Spare- og Laanekasse	1921	1933	500 00	175 00	Overt. af Laan v. Køb af Matr.-Nr. 202			
30	Andel i Dollarlaanet	19 ²² / ₂₃	1946	586,000 00	375,040 00	Elektrv., Vandv., Skole, »De gl. Hjem«			
31	Andel i Sterlinglaan	19 ²² / ₂₃	1958	937,250 00	750,199 98	Gasv., Vandv., Elektrv., Skole, Gader etc.	41,375 00	33,1	
32	Statslaan (Alderdomshjem)	1923	ca. 1968	124,000 00	115,136 39	»De gamles Hjem«			
33	Grundfonden	1926	1931	3,000 00	1,000 00	Ved Køb af Matr.-Nr. 505 og 507 Bygr.			
34	Kort Sterlinglaan (»Danmark«)	1924	1931	65,000 00	13,928 56	Indfrielse af Gæld til »Danmark«			
35	Andel i Dollarlaan af 1925	1926	1956	610,000 00	610,000 00	Elektrv. og Gæld til Handelsbanken			
36	Andel i Sterlinglaan	1924	1931	100,000 00	25,000 00	Elektricitetsværk			
37	Laan af Handelsbanken	1925	1952	40,000 00	34,000 00	Ved Køb af Administrationsbygning			
38	Statslaan til Gadearbejder	1926	1946	7,000 00	6,169 45	Kapelvej, Ellekongstr. og Del af St. Torv			
39	Bornh. Spare- og Laanekasse	1925	1965	1,020 00	1,000 00	Ved Køb af Matr.-Nr. 270a, 286b Bygr.			
40	Andel i Dollarlaan af 1925	1926	1956	200,000 00	200,000 00	Elektrv., Skole, Gadearb., Ejend. etc. ¹⁾			
41	Bornh. Spare- og Laanekasse	1926	Afdragsfri	1,400 00	1,400 00	Overtagelse af Prioritet i Matr.-Nr. 330			
42	Samme	1926	Afdragsfri	500 00	500 00	Overtagelse af Prioritet i Matr.-Nr. 296c			
43	Statslaan til Gadearbejde	1926	1946	20,000 00	17,931 02	Omlægning af Søndergade			
44	Statslaan til Gadearbejde	1926	1946	11,000 00	9,862 04	Istandsættelse af »Bækken«			
45	Bornh. Spare- og Laanekasse	1926	Afdragsfri	1,000 00	1,000 00	Overtagelse af Prioritet i Matr.-Nr. 170			
46	Samme	1926	Afdragsfri	600 00	600 00	Overtagelse af Prioritet i Matr.-Nr. 267a			
47	Statsboligfonden	1926	1971	9,100 00	8,820 77	Til Huse i Absalons- og Eginggade			
48	Bornh. Spare- og Laanekasse	1926	Afdragsfri	12,000 00	12,000 00	Til Huse i Absalons- og Eginggade			
49	Statslaan til Gadearbejder	1927	1947	15,000 00	13,125 00	Brølægn. af Korsgade, Slagtergade m. fl.			
50	Dansk Ligbrændingsforening	19 ²⁷ / ₂₈	1962	72,000 00	72,000 00	Opførelse af Ligkapel og Krematorium ²⁾			
51	Andel i Dollarlaan af 1928	1928	1963	493,600 00	450,056 35	Ejend., Gadearb., Gasv., Elektrv. etc. ³⁾	18,982 00	17,3	
52	Bornh. Spare- og Laanekasse	1928	1958	1,800 00	1,740 00	Overtagelse af Prioritet i Matr.-Nr. 133			
53	Samme	1928	Afdragsfri	2,500 00	2,500 00	Overtagelse af Prioritet i Matr.-Nr. 1338o			
54	Kommune-Kreditforeningen	1928	1948	400,000 00	362,800 00	Gasværk, Elektricitetsværk	80,000 00	72,5	
55	Avlsbruger V. Holm	1928	1933	4,500 00	3,000 00	Køb af Matr.-Nr. 104a, 153 Markj.			
56	Bornh. Spare- og Laanekasse	1928	Afdragsfri	1,500 00	1,500 00	Køb af Matr.-Nr. 104a, 153 Markj.			
57	a) Østifternes Kreditforening	1928	ca. 1950	371 89	347 38	Køb af Matr.-Nr. 511e Bygr.			
	b) Bornh. Spare- og Laanek.	1928	Afdragsfri	1,200 00	1,200 00	Køb af Matr.-Nr. 511e Bygr.			
58	Samme	1928	Afdragsfri	1,200 00	1,200 00	Overtagelse af Matr.-Nr. 72 Bygr.			
59	Samme	1929	1968	27,962 17	27,836 22	Overtagelse af Fabrikken »Søholm«			
60	Professor Bidstrups Enke	1929	Afdragsfri	12,258 96	10,258 96	Overtagelse af Fabrikken »Søholm«			
				6,030,897 32	4,273,530 29			481,095 00	243,8

Vandværk		Elektricitetsværk		Skolevæsen		Gader, Veje og Kloaker		Ejendomme og Jord	
prindeligt Laan	Laan pr. 1/4 1930	Oprindeligt Laan	Laan pr. 1/4 1930	Oprindeligt Laan	Laan pr. 1/4 1930	Oprindeligt Laan	Laan pr. 1/4 1930	Oprindeligt Laan	Laan pr. 1/4 1930
				42,000 00	3,295 49				
				8,000 00	991 29				
				8,000 00	1,037 45				
9,000 00	154,588 90					8,000 00	4,264 52		
						20,000 00	9,844 18		
				50,000 00	13,696 25				
				50,000 00	18,591 46				
		133,000 00	40,500 00						
		110,000 00	78,334 80						
4,260 00	15,143 74	126,000 00	78,652 46	25,000 00	15,605 64	97,470 00	60,843 29	3,240 00	2,022
4,500 00	300 00								
						27,000 00	14,512 50		
						27,000 00	20,091 22		
600 00	353 84			900 00	530 75	34,950 00	20,611 13		
				537 00	251 90	205,902 00	96,586 76		
						3,100 00	1,750 00		
4,249 00	83,764 54	72,327 00	48,760 45			24,586 00	16,575 06		
								31,850 70	27,242
								9,500 00	7,509
								62,250 00	43,250
				6,500 00	6,500 00				
				2,500 00	2,500 00				
								5,907 80	3,907
								925 80	846
								500 00	175
2,693 00	72,123 52	79,277 00	50,737 28	51,416 00	32,906 24				
2,311 00	17,858 32	34,594 00	27,689 60	487,961 00	390,567 05	202,192 00	161,839 89	95,916 00	76,773
								3,000 00	1,000
		360,000 00	360,000 00						
		100,000 00	25,000 00						
						7,000 00	6,169 45		
								1,020 00	1,000
		57,064 00	57,064 00	21,179 00	21,179 00	30,522 00	30,522 00	61,595 00	61,595
								1,400 00	1,400
								500 00	500
						20,000 00	17,931 02		
						11,000 00	9,862 04		
								1,000 00	1,000
								600 00	600
								9,100 00	8,820
								12,000 00	12,000
						15,000 00	13,125 00		
		81,349 00	165,387 36			111,674 00	101,787 25	5,183 00	4,731
								1,800 00	1,740
								2,500 00	2,500
		20,000 00	290,240 00						
								4,500 00	3,000
								1,500 00	1,500
								371 89	347

og Jord	Jernbaneanlæg		Skoven		Badeanstalten		»De gamles Hjem«		Nødhjælpsarbejder		Administrationsbyg		
	Laan pr. 1/4 1930	Oprindeligt Laan	Laan pr. 1/4 1930	Oprindeligt Laan	Laan pr. 1/4 1930	Oprindeligt Laan	Laan pr. 1/4 1930	Oprindeligt Laan	Laan pr. 1/4 1930	Oprindeligt Laan	Laan pr. 1/4 1930	Oprindeligt Laan	Laan pr. 1/4 1930
	138,000 00	49,230 18											
	98,000 00	52,240 39	4,000 00	2,132 26									
2,022 49					730 00	455 68							
					29,000 00	15,587 50							
			3,550 00	2,093 54									
							5,437 00	2,550 45	8,124 00	3,810 89			
27,242 96													
7,509 33													
43,250 00													
3,907 80													
846 74													
175 00													
76,773 43							342,614 00	219,272 96	40,943 00	32,782 54	11,958 00	9,571	
1,000 00							124,000 00	115,136 39					
	65,000 00	13,928 56											
1,000 00													
61,595 00									6,604 00	6,604 00			
1,400 00													
500 00													
1,000 00													
600 00													
8,820 77													
12,000 00													
4,731 10													
1,740 00													
2,500 00													
3,000 00													
1,500 00													
347 38													
1,200 00													
1,200 00													
27,836 22													
10,258 96													
303,957 18	301,000 00	115,399 13	7,550 00	4,225 80	29,730 00	16,043 18	472,051 00	336,959 80	55,671 00	43,197 43	51,958 00	43,571	

Foruden det ved Tabellen anførte til:

	Oprindeligt Laan	Laan pr. 1/4 1930
1) Boligbyggeri	23,036 00	23,036 00
2) Ligkapel og Krematorium	72,000 00	72,000 00
3) — — — — —	8,658 00	7,903 12
Det offentlige Slagtehus	154,676 00	140,981 95
Ikke udførte Arbejder	13,078 00	11,938 60

Rekapitulation.

Laan til	Oprindeligt Laan	Laan pr. 1/4 1930
Gasværket	481,095 00	243,849 96
Vandværket	578,613 00	344,132 86
Elektricitetsværket	1,573,611 00	1,222,365 95
Skolevæsen	753,993 00	507,652 52
Gader, Veje og Kloaker	845,396 00	586,315 31
Ejendomme og Jorder	358,781 32	303,957 18
Jernbaneanlæg	301,000 00	115,399 13
Skoven	7,550 00	4,225 80
Badeanstalten	29,730 00	16,043 18
»De gamles Hjem«	472,051 00	336,959 80
Nødhjælpsarbejder	55,671 00	43,197 43
Administrationsbygning	51,958 00	43,571 50
Kassebeholdning	250,000 00	250,000 00
Boligbyggeri	23,036 00	23,036 00
Ligkapel og Krematorium	80,658 00	79,903 12
Det offentlige Slagtehus	154,676 00	140,981 95
Ikke udførte Arbejder	13,078 00	11,938 60
	6,030,897 32	4,273,530 29

Følgende Laan var udgaaet ^{31/3} 1932:

Nr. 1, 2, 3, 8, 12, 14, 16, 18, 20, 23, 24, 25, 26, 28, 29, 30, 33, 39,
41, 42, 45, 46, 52, 53, 55, 56, 57, 58.

Indholdsfortegnelse.

Aldersrente.	Side
Udvalgets Medlemmer	4
Ministeriets Samtykke til Birgitte Bolette Hansine Raschs Aldersrente	20
— — » Hansine Kirstine Mårtenssons »	20
Statstilskud til Aldersrente	24
Begæringer om Aldersrente 26, 30, 34, 36, 47, 49, 57,	66
Ministeriets Samtykke til fuld Aldersrente til Arbejdsmand Jens Andr. Holm	27
— — » — » Jenny Petra Rønne	27
At Kommunens Forskud paa Statstilskud til Aldersrente vil kunne likvideres ved Indbetaling af Statsskatten	28
Ministeriets Samtykke til Jørgen Peter Hansens Aldersrente	33
— — » Marie Cathrine Zissachs —	33
— — » Carl Martin Hansens —	33
Brændselshjælp til Aldersrentenydere	36
Ministeriets Samtykke til Anna Oline Holms Aldersrente	36
»De gamles Hjem« indtegnes som Medlem af Dansk Brændselkontrolf.	39
Aldersrentenyder Søren Chr. Rasmussen anses forsørgelsesberettiget i Københ.	41
Belægning af Gangene i den øverste Etage i »De gamles Hjem« m. Expansko	41
Takster for Ophold paa Forsørgelsesanstalter og Alderdomshjem	42
Ministeriets Samtykke til Petrea Sofie Juline Olsens Aldersrente	45
— — » Enke Elna Lassons —	45
— — » Petrea Emilie Espersens —	45
— — » Peter Andreasens —	49
— — » Petra Hermandine C. Boss's —	59
— — » Snedker Jens Chr. Hansens —	59
Beretning om Aldersrenten 1931—32	147
 Amtsraadet.	
Bidrag til Amtsrepartitionsfonden for 1931—32	17
 Andragender.	
Andragende fra Stensliber August Ferdinand Hansson om Indfødsret	19
— » Søfyrbøder Johannes Andreas Olsson » —	19
— » Elektroinstallatør Magelius S. Månsson af Østermarie om Autorisation i Rønne	19
Andragende fra Detailhdl. Michael Lische Warschafsky om Indfødsret	23
— » Tømmermand Carl Rasmus P. Andersen om Indfødsret	28
— » Stenhugger August Adamsson Lindblom » —	28
— om Erstatning for Skade paa Ejendommen Matr.-Nr. 842 i Laksegade fra et faldet Træ paa Gaden	31
Andragende om Afvigelse af Herberge til rejsende Ungdomsforeninger og Anvisning af Lejrplads	32
Andrag. fra 5 Fiskere om Fritag. for at svare Afdrag af deres Fiskerilaan 34, 58	32

II

	Side
Andragende fra Massør Falkenstrøm om Støtte til hans Virksomhed	42, 59, 67
— » Byens Præster om Rejsning af et Juletræ paa St. Torv til Indsamling af Gaver til Byens fattige	50
Andragende fra »De bornholmske Jernbaner« om Tilladelse til at etablere Auto-Rundfart 2 Gange ugentlig i Sommermaanederne	54
 Arbejdsløshed.	
Kommunens Tilskud til Arbejdsløshedskasser for 1929—30	22
— — » Arbejdsløshedsfonden for 1930—31	31
Cirk. ang. Arbejdsløshedsfondens Støtte til Undervisning af arbejdsløse	37
Bevilling paa 2000 Kr. til Brændselshjælp til arbejdsløse	43, 45
Understøttelser til Højskoleophold for arbejdsløse	44
Indstilling angaaende midlertidig Hjælp til arbejdsløse	45, 48
Sager angaaende Nægtelse af Arbejdsløshedsunderstøttelse	49, 61, 68
Udgifter ved Arbejdsløshedsloven Administration refunderes ikke	51
Ekstrabevilling paa 50000 Kr. i H. t. Lov om Hjælp til arbejdsløse	52
Indberetning fra Hjælpekassen angaaende Krisehjælp til arbejdsløse	55, 59
Socialministeriets Cirkulære angaaende Krisehjælp til Landarbejdere, der ikke er Medlemmer af Arbejdsløshedskasser	58
Socialministeriets Cirkulære om Indførelse af Rabatkort for arbejdsløse	61, 66
 Arbejdsanvisning.	
Bestyrelsen for Amts-Arbejdsanvisningskontoret	10
Regnskab og Beretning fra Arbejdsanvisningskontoret for 1930—31	35
 Arbejdsløshedskasser.	
Kommunens Tilskud til statsanerkendte Arbejdsløshedskasser og disses Krisefonds for 1930—31	61
 Badeanstalt.	
Udvalgets Medlemmer	5
 Belysningsvæsenet (se Gas- og Elektricitetsværk).	
 Beværningsvæsenet.	
Bevillingsnævnets Medlemmer	10
Andragende om Tilladelse til Servering til Kl. 12 i Maanederne Juni-Aug.	25
— » Anerkendelse af »Grand Hotel Phønix«, Selskabslokaler og Tilladelse for Rejsende til at opholde sig i Hotellets Spisestue udover almindelig Lukketid	26
Kommunens Andel af Afgift af Handel med stærke Drikke for 1930—31	31
Konditorbevilling til Frk. Hedvig Kathrine Lund uden Ret til Udskænkning af stærke Drikke	60
Bevilling til Udskænkning af Bajerskøl fra Traktørstedet ved Onsbæk	67
 Biblioteket.	
Amtsbibliotekets Bestyrelse	7
Tilskud til Pensionering af Bibliotekets fastansatte Funktionærer	42
Beretning for 1931—32	121
 Biografteater.	
Tilsynets Medlemmer	7
Andrag. om Nægtelse af ny Bevill. for Biografteateret i St. Torveg.	21, 29
 Boligsager.	

III

	Side
Brandvæsenet.	
Brandkommissionens Medlemmer	9
Godk. af Anlæg for brandfarlige Vædske i Gaarden ved »Dams« Hotel	17
— » » » — i Købmand O. Raschs Ejend.	20
Sag angaaende Ildløs paa Gasværket den 16de Maj 1931	28
Anbringelse af 2 Benzinanlæg i Vulkanisør E. Løvgrens Ejend. i Staaleg.	34
— » 2 — i Ejendommen 12 b i Ellekongstræde	34
Tilbud om Assistance af Zone-Redningskorpset i Tilfælde af Ildebrand, Vandskade, Stormskade m. m.	39
Godkendelse af Anlæg for Benzin og Olie paa Sydhavnen	48, 58, 59
Aarligt Tilskud til Dansk Brandværens Komité	48
Tilladelse til Benzinanlæg ved Frydenlund Detailhandel	67
Brolægningsvæsenet.	
Udvalgets Medlemmer	5
Oversigt over Længde og Belægning af offentlige Gaders og Vejes Køreb.	22
Istandsættelse og Belysning af Adgangsvejen til Østre Trinbræt	25
Møde angaaende Forbedring af Forholdene ved forskellige Gadekrydsn.	32
Anlæg af Gade og Kloakledning ved Lille Sejersgaard.	41, 52
Oversigt over Gadebelægninger i danske Byer Iste April 1931	47
Nedsættelse af Lærer Aage Wulffsens Bidrag til Pilestr. Istandsæt. nægtet	61
Stadskonduktørens Beretning for 1931—32	88
Brændevinsafgift.	
Bygningsvæsenet.	
Bygningskommissionens Medlemmer.	8
Andragende om Disp. fra Bygningsloven for Matr.-Nr. 1250 Bygr.	24, 27
Beretning om Dansk Byplanlaboratoriums Virksomhed i 1930	35
Skr. fra Akademisk Arkitektforening angaaende Revision af Byggel.	48, 56
Sag ang. Tilbagerykning ved Opførelsen af 3 Huse ved Slagtehusvej	48, 53
Beting. for et paatænkt Byggearbejde paa Matr.-Nr. 1742 og 1743 Bygr.	53
Godkendelse af Vejplan for et Areal paa Gartner Sørensens tidligere Have mellem Almegade og Stengade	53
Beretning fra Bygningsinspektøren om Byggevirksomheden i 1931	60, 84
Købstadforeningens Skrivelse ang. Forslag om Revision af Bygningsloven	60
Stadskonduktørens Beretning for 1931—32	88
Byraadet.	
Byraadets Medlemmer	3
Tiden for Byraadsmøder i 1932	54
Lærer M. V. Hansen indtræder som Medlem af Raadet i Stedet for den afdøde Redaktør H. C. Jespersen	65, 67
Børnetilsyn.	
Tilsynets Medlemmer	5
Udgifter ved Deltagelse i Børnesagsmødet paa Nyborg Straad	23
Beretning for 1931—32	158
Ejendomserhvervelse og Salg af Ejendomme.	
Køb af Matr.-Nr. 3 af Bygr.	17
Erhvervelse af et Areal til Udvidelse af Smallesund for 4000 Kr.	18, 30
Havnens Køb af Sildesalteriet ved Søndre Baadehavn	19, 24
Erh. af et Areal af Matr.-Nr. 371 a Bygr. til Udv. af Østervoldg.	25, 30, 57, 59

IV

	Side
Erhvervelse af et Areal af Matr.-Nr. 13381 til Udvidelse af Nordøstvej	30
Køb af Matr.-Nr. 17 Bygr., Løkkegade 8	38, 40
Erhverv. af Arealer fra Matr.-Nr. 572 c og 580 a til Udv. af Ellekongstr.	46
Salg af »Lille Sejersgaard« afslaaet	46
 Elektricitetsværk.	
Belysningsudvalgets Medlemmer	5
Cirkulære angaaende Deklarationer om Stangrækker for elektriske Ledninger m. v. langs offentlige Veje	20
Istandsættelse og Belysning af Adgangsvejen til Østre Trimbrædt	25
Indstilling om Efterbevilling til Vedligeholdelse af Lavspændingsledninger	33
Forandring af Rabat for Landejendommens Forbrug af Motorelektricitet	36
Nedsættelse af Elektricitetsprisen for Lys og Varme	38
Anlæg af elektrisk Ledning til Harbohusene i Knudsker	50
Driftsberetning for 1931—32	129
 Embeds- og Bestillingsmænd.	
Fortegnelse over Kommunens og Havnens Embeds- og Bestillingsmænd	14
Konjunktur- og Dyrtidst. udbetales uforandret til Regnskabsaarets Udgang	27
Ansøgning fra Pantefoged Vilhelm Bidstrup om Afsked	68
Kontorist Aage Hansens Ansættelse som Pantefoged	68
 Enkebørn.	
Udvalgets Medlemmer	5
Andr. om Enkebørnsunderstøttelse 20, 23, 28, 34, 36, 42, 45, 54, 59, 66, 68	68
Statskassens Tilskud til Enkebørnsunderstøttelse	24, 30
Beretning for 1931—32	152
 Fagforening.	
 Folkeregister.	
Indberetninger om Forandringer i Folkeregistret	19, 35, 43, 62
Beretning om Forandringer i Folkeregistret for 1930—31 og 1931—32	119, 120
 Folketælling.	
 Forligskommissionen.	
Kommissionens Medlemmer	12
 Forlystelsesskat.	
Frit. for Skat for Odd-Fellow Logens Kirkekoncert den 15de Decbr. 1931	50
— » — » Rønne Biograff. Fremvisn. d. 18., 19. og 20. — —	50
Skattedep. Cirkulære angaaende Specifikation over Forlystelsesaafgiften	59
 Forsikringer.	
Andragende fra Chauffør Erik Holm om at anvende Erstatningen for et Ulykkestilfælde 500 Kr., til Reparation af et Automobil	26
Tegning af Ulykkesforsikring for Byraadets Medlemmer	53
Forsikrs. »Absalon« erstatter en paa Matr.-Nr. 310 i Sønderg. nedst. Gavl	58
 Forsørgelsesvæsenet.	
Udvalgets Medlemmer	4
Kommunens Andel af Udgiften til hjemløse trængende for 1930—31	27
Andragende om Eftergivelse af Fattighjælp for Arbejdsmand Hans Jensen	42
Takster for Ophold paa Forsørgelsesanstalter og Alderdomshjem	42

V

	Side
Fasts. af Normalbidrag til Underhold af Børn og af Bidrag til Barself.	52
Socialm. Skrivelse ang. Diæter m. v. til Ledsagere af hjemsendte fattige	62
Justitsministeriets Cirkulære angaaende Gyldighedsfrist for Forsørgelsesattest ved Ægteskabs Indgaaelse	62
Andragende fra Dansk Jordemoderforening om Forhøjelse af Betaling for Jordemoderhjælp, naar denne udredes af Forsørgelsesvæsenet	65
Andragende fra Juul Mathias Christensen om Eftergivelse af Fattighjælp til hans nu fraskilte Hustru	65
Beretning om Fattigvæsent for 1931—32	150
Samlet Opgørelse over offentlig Hjælp for 1931—32	156

Færdelsesregulering.

Møde angaaende Forbedring af Forholdene ved forsk. Gadekrydsninger	32
Regulering af Færdslen paa St. Torv og Anvisn. paa Parkeringspl.	39, 44

Gadebelysning (se Gasværk).

Gaderegulering.

Regulering af Grænsen mellem Matr.-Nr. 1302b Bygr. og Gaden Smalles.	18, 30
— » — — — 525 » » Ellekongstræde	21
— » — — — 371a » » Østervoldg. 25, 30, 57, 59	46
— » — — — 472e og 530a og Ellekongstræde	46

Gader (se Brolægning).

Gasværk.

Belysningsudvalgets Medlemmer	5
Belysning af Gaderne i Sommermaanederne	23, 27
Sag angaaende Ildløs paa Gasværket den 16de Maj 1931	29
Generalforsamling i Danske Gasværkers Tjærekompani	41
Klage fra den kgl. Vejer og Maaler over, at en Ladning Kul til Gasværket ikke er krævet leveret efter hans Attest	47
Købstadforeningens Skrivelse m. Anmodn. om at placere Ordre paa Gasmaalere hos de i Købstæderne beliggende Fabrikker	60
Driftsberetning for 1931—32	137

Havnevæsenet.

Udvalgets Medlemmer	4
Medlemmer af Bestyrelsen for Søndre Baadehavn	4
— » — — » Nørrekaas Baadehavn	4, 19
Overenskomst mellem »De bornholmske Jernbaner« og Rønne Havn om Oprensning og Vedligeholdelse af Jernbanespor til Havnen	18
Havnefogedens Indberetninger om Trafikken	18, 39, 49, 57, 60, 62, 115
Skr. ang. Anvend. af Bonus ved Konverteringen af Dollarlaan af 1921	18
Indstilling om Fjernelse af Drejeskive paa Havnens østre Kaj samt Indlæg af Sporskifte	19, 24
Havnens Køb af Sildesalteriet ved Søndre Baadehavn	19, 24
Rønne Havns Regnskab for 1930—31.	22, 32, 37 A 76
Havnens Deltag. i Garanti for Gudhjem-Banens Moderniseringslaan	26, 27, 32
Rønne Havns Overslag for 1931—32	32 A 83
Ændring i Havne- og Brotraksten for Rutefartøjer	37, 52
— i — — » Lerfliser	37, 40
Udleje af et Areal paa Sydhavnen til Jægerm. V. Rasch	37, 48, 55, 58, 59
Forslag til Moleanlæg i Sydhavnen	41, 47, 50, 52, 57, 64
Cirk. ang. Betingelser for Tilladelse til Anlæg og Forandring af Radiofyr	43

VI

	Side
Samtykke til, at Havnen yder et Tilskud til Anskaffelse af et Radiofy	43
Brolægningsarbejder paa Dampskibskajen	43
Forslag til Istandsættelse og Regulering af Pladsen syd for Amtstueg.	43
Ændring i Havne- og Brotaksten for saltet Flæsk og fersk Kød . 43, 50,	55
Indb. af Havnens Andel af Allinge og Alminding-Gudhjem Jernb. Undersk.	44
Bekendtgørelse om Isafgift for Aarene 1931—32 til 1934—35	45
Forslag om Vejanlæg paa Sydhavnen	47
Cirkulærskrivelse fra Søfartsministeriet angaaende Isbrydertjeneste . . .	47
Forslag til ny Takster for Leje af Havneplads, Bygninger og Inventar m. m.	50
— » Standardreglement for Overholdelse af Orden i danske Havne	52
Kontrakt med Det danske Petrol. A/S. om Leje af et Areal ved Rønne Havn	55
Nedsættelse af Havneafgiften for Rutefartøjer	58
Erstatning for S/S. »Dunsleys« Paasejling af vestre Mole	59
Budget for Rønne Havn for Aaret 1932—33	60
Ændring i Havne- og Brotaksten for en Række Landbrugsprodukter m. v.	63
Istandsættelse af Skaden ved S/S. »Dunsley«s Paasejling af vestre Mole	64
Andr. fra Rønne Roklub om Tillad. til at opføre et Baadehus ved Havnen	64
Budgetter for Baadehavnene for 1932—33	65
Andr. fra Rønne Menighedsraad om Uds. af Gift for Krager paa Sydh.	65
Tilskud, stort 1200 Kr., til Rønne Turistforening for 1931—32, hvoraf $\frac{1}{8}$	
afholdes af Havnen	67
Specifikation over Havne- og Bropege i 1930—31 og 1931—32 . 100, 106	
Instruks for Nattevagterne ved Rønne Havn	113
Regnskab for Rønne Havns Pensionsfond 1930—31 og 1931—32 A 85 og 175	
— » Søndre Baadehavn 1930—31 og 1931—32 . . . A 88 og 177	
— » Nørrekaas Baadehavn 1930—31 og 1931—32 . A 89 og 179	
— » Rønne Havn for 1931—32	A 168
Hegnsyn.	
Hegnsynsmænd	11
Hjemstedsbevis.	
Hjælpekassen.	
Bestyrelsen for Hjælpekassen	8
Regnskab for Hjælpekassen for 1930—31	39, 45 A 75
Andr. fra Bestyr. for Hjælpek. om Tilskud til Børnebespisn. og Juleudd.	48
Statstilskud til Hjælpekassen for 1930—31	49, 60
Andr. om Ekstrabevill. paa 50000 Kr. i H. t. Lov om Hjælp til arbejdsløse	52
Indb. fra Hjælpek. ang. Krisehjælp til Arbejdsløse i Tiden $\frac{4}{11}$ — $\frac{31}{12}$ 1931	55
Andragende om yderligere Bevilling af 25,000 Kr. for 1931—32	65
Beretning for Hjælpekassen for 1931—32	154
Regnskab for Hjælpekassen for 1931—32	A 167
Hundeafgift.	
Andragende om Fritagelse for Hundeafgift fra Arbm. Johs. Holm nægtet	23
— » — » — » Snedk. Axel Nielsen »	23
— » — » — » Motorf. J. B. Svendsen bev.	65
— » Neds. af Hundeafg. fra Axel Nielsen, Sdr. Allé 42 nægtet	67
Indkvarteringsvæsenet.	
Indkvarteringskommissionens Medlemmer	10
Indkvartering af 2 Arbejdssoldater	20
Invaliderente.	
Asta Marine Hansine Gleje's Erhvervsævne forbigaaende nedsat	19
Refusion til Invalideforsikringsfonden af Halvdelen af Murersvend Johannes	
Andersens og Christian Fr. Jensens Invaliderente	21

VII

	Side
Refusion af Komm. Andel i Udg. i H. t. Invalideforsikringsl. §§ 5 og 6 og 27	21
Andreas Peter Hansens Erhvervsevne forbigaaende nedsat	22
Sofie Mariane Olsens Erhvervsevne vedvarende nedsat	22
Kamilla Hansine Johansens Erhvervsevne vedvarende nedsat	22
Gudrun V. C. Ingemansens Erhvervsevne — »	24
Egine Anie Poulsens Erhvervsevne nedsat til en Trediedel	24
Hans Frederik Larsens Erhvervsevne forbigaaende nedsat	31
Albert Carl Chr. Hansens — vedvarende »	33
Engel Hansine Jørgine Nielsens Erhvervsevne vedvarende nedsat	35
Johs. Peter Madsens Hustrus Erhvervsevne forbigaaende nedsat	40
Jens Peter Jørgensens Erhvervsevne vedvarende nedsat	40
Hanny Elvira Jensens — — »	41
Anna Dorthea Arvidsens Erhvervsevne forbigaaende nedsat	47
Elisabeth Svendsens — — »	49
Dorthea Marie Bjørnsens — skønnes ikke at være neds. til en Trediedel	55
Asta Christine Oline Pauchs Erhvervsevne forbigaaende nedsat	55
Magnus Victor Juhllins Erhvervsevne vedvarende nedsat	55
Andr. Chr. Larsens — forbigaaende »	55
Snedker Henry Hans Anker Køfoed tilkendt forbigaaende Invaliderente	66
Jagt.	
Jernbane.	
Kommissionen ang. Foranstaltninger mod Brandfare ved Jernbanedrift	9
Rønne Købstads Repræsentanter for Jernbanerne	12
Overenskomst mellem »De bornholmske Jernbaner« og Rønne Havn om Oprensning og Vedligeholdelse af Jernbanespor til Havnen	18
Møde om Anskaffelse af en Reservemotorvogn til Jernbanerne	23
Istandsættelse og Belysning af Vejen til Østre Trinbræt	25
Overtagelse af Garanti for Gudhjem-Banens Moderniseringslaan	26, 27
Andragende om Sikring af Færdselen ved Jernbanernes Niveauskæringer	34
Indbetal. af Havn. Andel af Allinge og Almind.-Gudh. Banernes Undersk.	44
Tilladelse for »De bornholmske Jernbaner« til at etablere Autorundfart 2 Gange om Ugen i Sommermaanederne	54
Kasse- og Regnskabsvæsen.	
Udvalgets Medlemmer	4
Revisions- og Forvaltningsinstituttets Beretning om Kasseeftersyn	19
Regnskabet for 1929—30	25, 36
Udg. ved Rørlægning af Grøften ved Fabriksvej afholdes af Kassebeh.	28
Fortegnelse over resterende, uerholdelige Skatter, der føres til Afgang	35, 43
Regnskabet for 1930—31	38, 52, A 1
Overskridelser paa Budgettet for 1930—31	38
Kommunens Budget for 1932—33	60, 62, B 1
Købstadforeningens Skr. ang. yderligere Bonus paa Dollarlaanet 1921	66
Skr. ang. Forhøjelse af Renter af Dollarlaan fra 5 til 7 % fra 1/4 1932	66
Regnskab for Rønne Kommune for 1931—32	A 91
Kirkevæsen.	
Lærer Ebbe Juul Nielsen ansat som Kantor	19
Budget for Rønne Kirke og Kirkebetjeningskasse for 1932—33	58
Ligning af Kirkeskatten for 1932—33	62
Rønne Menighedsr. anmoder om Udsættelse af Gift for Krager paa Sydh.	65
Kloak.	
Rørlægning af Grøften fra Fabriksvej til Svanekevej	24, 25, 28
Anlæg af Gade og Kloakledning ved Lille Sejersgaard	41.

VIII

	Side
Afgift for Tilslutn. til Byens Kloak for Huse ved Byledsgades Forlængelse	61
Stadskonduktørens Beretning for 1931—32	88
Kolonihaver.	
Dræning af Kolonihaverne mellem Svanekevej og Aakirkebyvej	52
Købstadforeningen.	
Kontingent til Købstadforeningen og Betaling af Tidsskrift	31
Repræsentantmøde i Januar 1932	47
Kød- og Mælkekontrol.	
Udvalgets Medlemmer	7
Vægtgrænsen for Fedekalve paa Slagtehuset forhøjes fra 100 til 125 kg.	42
Nedsættelse af Taksterne for Slagtning paa Slagtehuset	51
Indenrigsm. Skr. ang. Stadfæstelse af Bestemmelser om Mælk og Fløde	61
Beretning om Rønne offentlige Slagtehus for 1931	116
Laan.	
Konvertering af Dollarlaanet af 1925	17
Samtykke til Kommunens Laan hos Pensionsfonden, stort 121,456 Kr.	18, 20
Skr. ang. Anvendelse af Bonus ved Konverteringen af Dollarl. af 1921	18
Købstadkommunernes Laaneforening meddeler, at der kan faas Laan af forskellige Laanefonds	20
Ordning af Rødby Kommunes Andel i Sterlinglaanet 1922	21
Nedsættelse af Renten for Sterlinglaanet 1922 fra 6 til 5 $\frac{1}{2}$ %	26
Skr., at Laanet til Konvertering af Dollarlaanet er stempelfrit	26
Tilladelse til Deltagelse i Fælleslaan til Konvertering af Dollarl. af 1925	29
Købstadkommunernes Laaneforenings Beretning for 1930—31	33
Tilbageb. og Konvert.af en Del Laan i Bornh. Spare- og Laanek. 38, 42,	57
Valg af 2 Medlemmer af Kommunekreditforeningens Repræsentantskab .	13
Købstadforeningens Skr. ang. yderligere Bonus paa Dollarlaanet 1931 .	66
Skr. ang. Forhøj. af Renter af Dollarl. fra 5 til 7 % fra $\frac{1}{4}$ 1932 . .	66
Opgørelse over Rønne Kommunes Laan pr. $\frac{1}{4}$ 1930	B 45
Legatvæsen.	
Udvalgets Medlemmer	6
Komiteén for Etatsr. Koføeds Legat for Skoler og Arbejdsh. i Rønne . .	11
Regnskab for M. Christiansens Legat til Rønne Understøttelseskasse for Skibsførere, deres Enker og Børn for 1930	17
Indstilling angaaende Uddeling af ledige Legater	30, 59
En anonym Gave paa 50 Kr. tildeltes Christine Hansine Hansens Legat for ugifte Kvinder	49
Udb. af Renterne af M. Christiansens Legat til Fordel for et Sømandsh.	58
Leje (Udleje af Ejendomme).	
Andr. fra L. Falkenstrøm, Rønne Lysbadeanstalt, om Nedsætt. af Lejen	67
Lystanlæg og Spadserestier.	
Udvalgets Medlemmer	6
Lønningssager.	
Udvalgets Medlemmer	6
Magistraten.	
Maskiner.	
Maskintilsynsmænd	12
Socialmin. Cirkulære angaaende Honorarer til komm. Maskintilsynsmænd	66

Motorafgift.

Rønne Kommunes Andel i Motorafgiften for 1930—31	20, 40
Skrivelse angaaende Lov af ²⁸ / ₄ 1931 om Afgift af Motorkøretøjer m. v.	24

Museum.**Naturfredning.****Næringsvæsen.**

Andr. fra Magnus Olsen om Tilladelse til at forhandle Flødeis fra Vogn paa Byens Gader, Havnen og Østre Anlæg	23
--	----

Nævningeting.

Tiden for Afholdelse af Nævningeting	24, 47
--	--------

Nødhjælpsarbejder.**Overligningskommissionen (se Skattevæsenet).****Pension.****Plejebørn.****Politivæsen.**

Rønne Politikasses Regnskab for 1930	27
Borgmester Rømer, Svaneke, valgt til Medlem af Politiraadet for Bornholm	57

Reglementer (se Vedtægter).**Renholdelsesvæsenet.**

Udvalgets Medlemmer	6
-------------------------------	---

Revision.

Kommunale Revisorer	8
-------------------------------	---

Rigsdagen.**Rotter (Udryddelse af).**

Bevilget 2,000 Kr. til Udlægning af Gift for Rotter	36
Foreningen til lovordnet Udryddelse af Rotter anmoder om Komm. Indm.	49

Sammenlægning af Grunde.

Approb. paa Sammenl. af Matr.-Nr.	4 c og 77 b Markj.	25
— > — » —	1140 og 1141 Bygr.	27, 45
— > — » —	779 a og 779 b »	27, 45
— > — » —	98 d, 99 b, 99 d og 129 b Bygr.	29, 45
— > — » —	716 d og 716 e Bygr.	29
— > — » —	898, 899 b og 900 b Bygr.	29, 45
— > — » —	1158 og 1160 d Bygr.	29, 45
— > — » —	1623 a, 1624 a og 1624 b Bygr.	29, 45
— > — » —	269 x og 269 z Markj.	29, 45
— > — » —	739 og 740 Bygr.	29, 45
— > — » —	854 a og 855 d »	29, 45
— > — » —	314 b, 315 b og 315 c	30
— > — » —	1327 a og 1328 b Bygr.	30

Sanatorium.

Rønne Købstads Repræsentanter	13
---	----

Skattevæsenet.

Ligningskommissionens Medlemmer	7
Overligningskommissionen	8, 51
Skatteraadet for Rønne Skattedreds	8
Fradrag ved Paaligningen af kommunal Ejendomsskyld	17
Stadfæstelse af Vedtægt for Opkrævning af Dækningsafgift uforuden	17
Ligningsk. Skr ang. Resultatet af Skattelign. for 1931-32 og 1932-33 18, 71, 72	
Samtykke til Udskrivn. af et samlet Skattebeløb af 952,242 Kr. 05 Øre 18	
Indstillinger om Nedsættelse eller Efterg. af Skatter 22, 28, 33, 43, 47, 52, 62	
Fortegnelse over Tillægsligninger for 1931-32	28, 35, 45, 62
Nedsættelse af Enkefru Marie Svendsens Skat	28
Fortegnelser over Selskabsskat og Erhvervsskat for 1931-32	28
Cirkulære angaaende Ansættelse til Grundstigningsskyld	31
Deling af Ingeniør J. Fagerlunds Skat mellem Rønne og Frederiksberg	32
Skibsfører Laurits Kr. Henriksen anset skattepligtig til København	33
Ansættelse til Grundstigningsskyld ved de alm. Vurderinger til Grundskyld 34	
Fortegnelse over uerholdelige Skatter, der føres til Afgang	35, 43
Ligningskommissionens Skrivelse angaaende Ændringer i Hovedligningen 35	
Efterbetaling af Skat for afdøde Vognmand Jens A. Andersen	36
— » » » — Teglbærder Anders Bilgren	38
Neds. af Købm. Th. Bang Rønnes personlige Kommuneskat for 1930-31 39	
Efterbetaling af Skat for Skipper Andr. P. Kjøller	45
Overskyldraadet frems. en Bog ang. Vurd. til Ejendoms- og Grundskyld 55	
Cirkulære vedrørende den ny Vurdering til Ejendoms- og Grundskyld	55
Indenrigsministeriets Stadfæstelse af, at den 10 Terminers Skatteindkomst fremdeles er gældende	56
Kontorist Aage Hansen konst. som Pantef. under Pantef. Bidstrups Sygd. 56	
Andragende fra Snedker Jens Chr. Hansen om Fritagelse for Skat	57
Kommunens Andel af Udgiften ved Vurdering til Ejendomsskyld	59
Skattedep. Cirkulære angaaende Specifikation over Forlystelsesafgiften 59	
Kommunens Budget for 1932-33	60, 62
Andr. om Frit. for at svare Grundskyld af Børneasylets Ejend. i Damg. 65	
Finansm. Cirk. ang. Regnskabsoversigter over Skatter og Afgifter til Staten 66	
Fortegnelse over Udpantninger for Skatter i 1931	66
Ansøgning om Afsked fra Pantefoged Vilhelm Bidstrup	68
Kontorist Aage Hansens Ansættelse som Pantefoged	68
Vedtægt for Opkrævning af Dækningsafgift	82

Skolemulkter.**Skolevæsenet.**

Udvalgets Medlemmer	5
Skolekommissionens Medlemmer	9
Medlem af Bestyrelsen for Handelsaftenskolen	10
Kommunens Lærere og Lærerinder	80
Lærer G. B. Recchia ansat som Lærer i Stedet for Lærer Fr. Tornsberg 18	
Lærer Ejner Nielsen Vikar for Lærer Skovmand	18
Samme Vikar for Lærerinde Frk. Knudsen	18
Lærer Holm Jensen Vikar for Lærer Madsen	18
Lærerinde Fru Emilie Brockdorff bevilget Afsked	18
Lærer Ebbe Juul Nielsen ansat som Kantor	19
Opslag af ledigt Lærerembede	20, 30
Lærer Harald Møller Vikar for Lærerinde Fru Thora Sommer	20, 22
Lærer Ejner Nielsen Vikar i et ledigt Lærerembede	20, 22

XI

	Side
Lærerinde Frk. Ingeborg Kreutzer Vikar i ledigt Lærerindeembede	23, 27, 29
Beregning af Lærer G. B. Recchias Tjenestealder	23, 51
Statstilskud til Rønne kommunale Mellem- og Realskole for 1930—31	24
Bekendtgørelse om Skoleelevers Fribefordring paa Statsbanerne	24
Eksemplarer af Lov af 28/4 1931 om Lønninger for Folkeskolen m. m.	29
Frk. Edith Kolthoff Nielsen Vikar for Lærerinde Karen M. Knudsen	29, 32
Seminarist Inger Kofoed Hansen Hørevikar ved Kommuneskolen	29
Nedsættelse af Rønne Pigeskoles Afgift for Benyttelse af Kommuneskolens Gymnastikhus	31
Deltagelse i Det 13de nordiske Skolemøde i København 1931	32, 34
Timelærer Aage Leonhard Engell kaldet til fast Lærer	32
Timelærerinde Asta Marie Nielsen kaldet til fast Lærerinde	32
Henry Laurits Andreas Holm kaldet til Timelærer	32
Maria Kathrine Pihl kaldet til Timelærerinde	32
Beregning af Lærer Aage Leonhard Engells Tjenestealder	35, 42, 46, 51
— » Lærerinde Fru Asta Nielsens —	35, 57
Lærerinde Frk. Karen Kofoed hospiterende Lærerinde ved Kommunesk.	37 42
Frk. Inger Hansen Vikar for Læreri. Fru I. Hansen og Lærer Håkansson	39, 42
Tilføjelser og Ændringer i Skoleplanen og Instruks for Viceinspektører	44
Seminarist H. Møller Vikar for Lærer G. Bjerregaard	46
Andragende fra Lærer G. Bjerregaard om Tilskud til Vikarhold	46
Tilskud til Arbejdernes Oplysningsforbunds Aftenskole	46, 51
Undervisningsplaner for samme	46
Andragende om Afsked fra Lærerinde Andrea P. Schrudl	48, 51
Tilbud om Salg af Værket »Danmarks Fugle«	48
Skoledirektionens Skrivelse, at Lærerne Ole Edv. Kofoed og Nikolaj Sommer er kaldet til Viceinspektører og Lærerne Fridlev Skovmand og Marius V. Hansen til Mellemskolelærere	49
Tilskud fra Staten og Skolefondene til Ungdomsskoler og Aftenskoler	49
Undervisningsplan for Arbejdernes Oplysningsforbunds Aftenskole	51
Frk. Helga Bruun hospiterende Lærerinde ved Kommuneskolen	51
Timetallet for Lærere ved kommunale Mellem- og Realskoler	52
Cirkulære angaaende Kaldelse af Viceinspektører og Mellemskolelærere	52
Frk. I. Hansen og Frk. Kofoeds Vikariat for Lærer M. V. Hansen	53, 57
At Skolens 3 hospit. Lærerinder vikarierer for Fru Ingeborg Hansen	54, 57
Opslag af ledigt Lærerindeembede	54, 59
Indstilling angaaende Normering af de nye Stillinger ved Kommuneskolen	54
At Skolens 3 hospiterende Lærerinder vikarierer for Lærer Håkansson	56, 57
» » 3 — — — » Læreri. Frk. Bruun	56, 57
Frk. Inger Hansen og Frk. Kofoed overtager Overlærer Willemoes Han- sens og 6 af Viceinspektør Sommers Timer under Overlærerens Syg- domsforfald samt Timerne i det ved Lærerinde Frk. Schrudls Afsked ledigblevne Embede	56, 57
Frk. Inger Kofoed Hansen Vikar under Lærer Dalbys Sygdom	58, 62
Lærer K. H. Friberg Vikar for Lærer Aage Engell	61, 62
Timelærerinde Maria Kathrine Pihl kaldet til Lærerinde	62
Frk. Edith Kolthoff Nielsen kaldet til Timelærerinde	62
Undervisningsplan for Rønne kommunale Pigeaftenskole	64
Frk. Kofoed Hansen og Frk. Kofoed Vikarer under Frk. K. Knudsens Aarskursus	65
Beregning af Lærerinde Marie Kathrine Pihls Tjenestealder	68
Beretning om Skolevæsenet for 1931—32	73
Regnskab for Kommuneskolens Spareforening for 1931—32	81

Skoven.

Udvalgets Medlemmer	5
Gravning af Brønd ved Traktørstedet i Onsbæk	23
Fredlysnng af en Helleristningssten i Søndre Udmarksskov	39
Andr. fra Fru Jenny Lau af Markj. om Tilskud til Dræning, da Jorden grænser op til Kommunens Skov	67

Skrivelser (særlige, Cirkulærer og Tryksager).

Amtets Skrivelse angaaende Udrydning af Oksebremselarven	19
Beretning og Regnskab for Kommunekreditforeningen for Aaret 1930	22
Landbrugsmin. Cirkulære om Udlaan til Grundforbedring af Ager og Eng	22
Cirkulære angaaende Ansættelse til Grundstigningsskyld	31
Bekendtgørelse om Statstilskud til Husholdningsskoler	33
Cirkulære om Udsættelse af Gift for Rovdyr	33
Bekendtgørelse om Jagttiden for Raavildt, Harer m. v. paa Bornholm	33
Beretning om Dansk Byplanlaboratoriums Virksomhed i 1930	35
Lov af 19de Oktbr. 1931 om ekstraord. Foranstaltn. i Anl. af Landbrugskrisen	48
Fortegnelse over Landbrugsejendomme, hvis Ejere kan faa Krisehjælp	49
Cirk. ang. ekstraord. Foranstaltninger i Anledning af Landbrugskrisen	52
Overskyldr. fremsender en Bog ang. Vurd. til Ejendoms- og Grundskyld	55
Cirk. ang. Indberetn. af de i Tjenestemandsløven angivne Oplysninger	55
Cirkulære vedrørende den ny Vurdering til Ejendoms- og Grundskyld	55
— angaaende Anvendelsen af Lov ^{19/10} 1931 om ekstraordinære Foranstaltninger i Anledning af Landbrugskrisen	56
Socialministeriets Cirkulære angaaende Krisehjælp til Landarbejdere, der ikke er Medlemmer af Arbejdsløshedskassen	58
Justitsministeriets Cirkulære angaaende finske, islandske, norske og svenske Skilsmisser og -bevillinger	58
Justitsm. Skr. ang. Ægtesk. med finske, islandske, norske og svenske Statsb.	58
Socialmin. Cirk. om hurtig Behandling af Sager angaaende Understøttelser i H. t. den sociale Lovgivning	58
Skattedepartementets Skrivelse ang. Specifikation over Forlystelsesafgiften	59
Post- og Telegrafvæsenets Skrivelse angaaende Beliggenheden af et Kabel med telegrafiske og telefoniske Ledninger til Bornholm	60
Socialministeriets Cirkulære om Indførelse af Rabatkort for arbejdsløse	61, 66
Lov og Cirkulære om Fortrinsret i Høsten for Gæld til Anskaffelse af Saa- sæd, Frø og Kunstgødning	62, 66
Socialm. Vedtægt for Ledelsen af de danske Aandssvageanstalter	66
Finansm. Skrivelse angaaende Landbrugskriselaan for Januar Kvartal 1932	66
— — — Regnskabsoversigter over Skatter og Afgif- ter til Staten	66

Snekastning.

Udvalgets Medlemmer	6
-------------------------------	---

Statistik.

Indberetning om Detailpriser	19, 31, 42, 55
Statistisk Departements Fortegnelse over Detailpriser	22, 48
Statistiske Efterretninger	29, 31, 37, 42, 62, 66
At Oplysn. om Huslejeforholdene i Rønne ikke vil blive begært før 1934	37
Statistiske Meddelelser om Folkemængden i Danmark den 5te Novbr. 1930	42
At der skal indhentes Oplysninger fra flere Forretninger om Detailpriserne	47
Statistiske Meddelelser angaaende den kommunale Beskatning i 1931—32	48
Skema angaaende Byggevirksomheden i Aaret 1930	55

	Side
Statstilskud.	
Resttilskud til Hjælpekassen for Aaret 1929—30	22
Statstilskud til Rønne kommunale Mellem- og Realskole for 1930—31	24
— » Aldersrente	24
— » Enkebørnsunderstøttelse	24, 30
— » i H. t. Lov Nr. 85 af 15de Maj 1903 § 31	33
Kommunens Andel i det ekstraordinære Statstilskud til Kommunerne	40
Statstilskud til Hjælpekassen for 1930—31	49, 60
— » Ungdomsskoler og Aftenskoler	49
Krisehjælp til Ejere af Landbrugsejendomme	49
Sundhedsvæsen.	
Sundhedskommissionens Medlemmer	9
Indbydelse til det 10de hygiejniske Møde i Esbjerg	27, 34
Foranstaltninger ved Slagterbutikken paa Matr.-Nr. 710 a Bygr.	36
Dispens. fra Politivedt. § 70 for et Konditori i Matr.-Nr. 599 Bygr.	36, 60
Indenrigsm. Skr. ang. Stadfæstelse af Bestemmelser om Mælk og Fløde	61
Svendeprøver.	
Kommissionens Medlemmer	12
Sygekasser.	
Medlemmer af Udvalget i Henhold til Lovens § 9	7
Betingelser for at være Medlem af en anerkendt Sygekasse	17, 31, 41
Kommunens Udg. til kronisk syge Sygekassemedl. Forsikring for 1930	27
Syns- og Vurderingsmænd (til Udpegning af Heste og Vogne i Mobiliseringstilfælde).	
Syns- og Vurderingsmænd	12
Søret.	
Søretsmedlemmer	14
Beskikkelse af fhv. Skibsfører Hans K. O. Knudsen som Søretsmedlem	56
Teknisk Skole.	
Til at tiltræde Bestyrelsen	13
Telefon.	
Tilskud til Foreninger.	
Andragende om Tilskud til Det danske Hospitalsfond i Hamborg	31
— » — » Mødrehjælpen	31
— » — » K. F. U. M.s Soldaterhjem i Roskilde	31
— » — » Landsforeningen »Arbejdet adler«	31
— » — » Fiskernes Understøttelseskasse	53
Indstilling om Tilskud til Rønne Turistforening for 1931—32	67
Tilsyn med Ejendomme med Stats- og Kommunegaranti.	
Udvalgets Medlemmer	9
Udskrivningsvæsenet.	
Til at tiltræde Sessionen	13
Fortegnelse over Motorkøretøjer til Brug ved Mobilisering i Rønne	39
Udstykninger.	
Approb. paa Udstykn. af Matr.-Nr. 1240 a Bygr.	17
— » — » — 1232 q og 1232 r Bygr.	18, 29, 30, 49
— » — » — 174 b Markj. og 1482 b Bygr.	20, 30

XIV

	Side
Regulering af Grænsen mellem Matr.-Nr. 525 Bygr. og Ellekongstræde og mellem Matr.-Nr. 525 og 528 Bygr.	21
Approb. paa Udstykn. af Matr.-Nr. 397 a og 1144 Bygr. og 18 c Markj.	22, 30
— » — » — 4 c og 77 b Markj.	25
— » — » — 483 b Bygr.	27
— » — » — 1140 og 1141 Bygr.	27
— » — » — 483 a Bygr.	27, 40
— » — » — 4 g og 77 Markj.	27, 35
— » — » — 5 b og 187 d Markj.	28
— » — » — 307 a og 320 c Markj.	29, 35
— » — » — 18 c og 318 d Markj.	30
Regulering af Grænsen mellem Matr.-Nr. 368 b Bygr. og Østervoldg. 30, 57, 59	
— » — — — 1302 b » og Smallesund	30
— » — — — 13381 og Nordøstvej	30
Approbation paa Udstykning af Matr.-Nr. 274 g Markj.	33, 47
Andragende om Skelrettelser for Matr.-Nr. 435, 439 f og 439 i Bygr.	39, 55
Approb. paa Udstykn. af Matr.-Nr 312 Markj.	41
— » — » — 15 c »	41, 47
— » — » — 319 »	43
— » — » — 6 c Bygr.	45
— » — » — 200 Markj.	45
Regulering af Grænsen mellem Matr.-Nr. 472 e og 530 a og Ellekongstr.	46
Approb. paa Udstykn. af Matr.-Nr. 7 av Bygr.	48, 55
— » — » — 975 a og c Bygr.	48
— » — » — 319 a Markj.	54
— » — » — 312 Bygr.	54
— » — » — 200 Markj.	54

Tilladelse til Salg af Ejendomme.

Udvalg (særlige).

Valg.

Valgbestyrelsens Medlemmer	6
Valg af 2 Medlemmer af Kommunekreditforeningens Repræsentantskab	45
Klage fra Stenhuggerform. Nils Svensson og Hustru over ikke at være optaget paa Folketingsvalglisten	67

Vandsyn.

Vandsynsmænd	11
------------------------	----

Vandværk.

Udvalgets Medlemmer	5
Levering af Pumpe til Hovedbrønden ved Buldregaard Pumpestation	54
Driftsberetning for 1931—32	141
Beretning for 1931	144

Vedtægter (Reglementer).

Vedtægt for Opkrævning af Dækningsafgift	17, 82
--	--------

Veje (se ogsaa Brolægning).

Cirkulære angaaende Deklarationer om Stangrækker for elektriske Ledninger m. v. langs offentlige Veje	20
Oversigt over Længde og Belægn. af de offentl. Gaders og Vejes Køreb.	22
Cirkulære angaaende Tilskud af Vejfonden til særlige Vejarbejder	26
Beretning fra Dansk Vejlaboratorium	26
Regnskab og Beretning for 1930—31 fra Kommunernes Kulkontor	26

	Side
At Sdr. Landevej fra »Saga« til Nylars Grænse maa kaldes »Strandvejen«	33
Tilskud af Vejfonden til Vej gennem Pæretæsdalen	35, 55
Andragende om, at en Vej over Matr.-Nr. 269 Markj. maa kaldes »Søndre Villavej«	39
Cirkulære angaaende Sikring af den fri Oversigt ved farlige Vejkryds .	43
Tilbud fra Bygmester Anthon Kofoed om Anlæg af en Vej til Ejendommene øst for Slagtehuset	52
Voldgift (i Tvistigheder ang. Handel med Husdyr).	
Voldgiftsmænd	11
Vurderingsmænd.	
Vurderingsmænd vedrørende faste Ejendomme	11
— i Henhold til Mark- og Vejfredsloven	11
— til Ejendomsskyld	13
Jordboniteringsmænd	11
Vurderingsformand for vestre Skyldkreds	13
Honorar til Vurderingsmænd	21, 22, 65
Kommunens Andel af Udgiften ved Vurdering til Ejendomsskyld	59
Værgeraadet.	
Værgeraadets Medlemmer	10

Indholdsfortegnelse over Bilagene.

	Side
Ligningskommissionen Indberetning 1931	71
— — — 1932	72
Beretning om Skolevæsenet for 1931—32	73
Vedtægt for Opkrævning af Dækningsafgit	82
Beretning fra Bygningsinspektøren for 1931	84
— » Stadsconductøren for 1931—32	88
Specifikation over Hayne- og Bropenge for 1930—31	100
— » — — — 1931—32	106
Instruks for Nattevagterne ved Rønne Havn	113
Trafikken paa Rønne Havn 1931	115
Beretning over Rønne offentlige Slagtehus 1931	116
Indberetning om Forandringer i Folkeregistret for 1930—31	119
— » — — — 1931—32	120
Beretning for Bornholms Amts Bibliotek 1931—32	121
Elektricitetsværkets Driftsberetning for 1931—32	129
Gasværkets — » —	137
Vandværkets — — —	141
Beretning fra Vandværket	144
Beretning om Aldersrenten for 1931—32	147
— » Fattigvæsenet » —	150
— » Enkebørnsunderstøttelsen for 1931—32	152
— » Hjælpekassen for 1931—32	154
Samlet Opgørelse over offentlig Hjælp for 1931—32	156
Beretning til Overinspektøren for Opdragelseshjemmene	158
A.	
Regnskab for Rønne Kommune 1930—31	1
— » — — — Hjælpekasse 1930—31	75
— » — — — Havn 1930—31	76
Overslag over Rønne Havns Indtægter og Udgifter 1932—33	83
Regnskab for — — Pensionsfond 1930—31	85
— » Søndre Baadehavn 1930—31	88
— » Nørrekaas — —	89
— » Rønne Kommune 1931—32	91
Regnskab for Rønne Kommune Hjælpekasse 1931—32	167
— » — — — Havn 1931—32	168
— » — — — Pensionsfond 1931—32	175
— » Søndre Baadehavn 1931—32	177
— » Nørrekaas — —	179
B.	
Overslag over Rønne Kommunes Indtægter og Udgifter 1932—33	1
Opgørelse over Rønne Kommunes Laan pr. $\frac{1}{4}$ 1930	45



Rettelse:

Side A 148 Aktiv C. Nr. 2 Kreditforenings-Obligationer: Tilgang og Afgang 276000.00 læses 27600.00.