

**RØNNE BYRAADS
FORHANDLINGER
OG REGNSKABET**

FOR

AARET 1932—33.



R Ø N N E.

KIEFFERS BOGTRYKKERI.

1933.

RØNNE BYRAADS

FORHANDLINGER

OG REGNSKABET

FOR

AARET 1932—33.



R Ø N N E.

KIEFFERS BOGTRYKKERI.

1933.

Fortegnelse

over

**Medlemmer af Byraadet, de kommunale Udvalg,
Kommissioner, Inspektioner og Ombud m. v.**

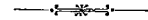

Byraadet.

(Lov Nr. 101 af 29de Marts 1924.)
Valgt paa 4 Aar til 31te Marts 1937.

Borgmester Niels Nielsen, Formand,
Bygmester Chr. Dam,
Overbetjent H. P. Reker,
Arbejdsmand Vald. Jensen,
Direktør C. Heinø,
Skrædermester J. Jønsson, Næstformand,
Lektor P. H. Bertelsen,
Lokomotivfører Chr. Fr. Thorsen,
Redaktør N. C. Nielsen,
Konsul M. Th. Bidstrup,
Forretningsfører E. Fogh,
Arkitekt Harald Bidstrup,
Typograf H. Kürstein,
Bagermester Vald. Mogensen,
Skibsmægler Chr. Møller,
Fagforeningsformand Helfred Nielsen,
Tømrer A. Andresen.



Kommunale Udvalg.

For Havnevæsenet:

(Lov af 25de Marts 1933 § 10 og Vedtægt af 14de August 1922 § 6.)

Borgmesteren, Formand,
 Overbetjent H. P. Reker,
 Arbd. Vald. Jensen,
 Redaktør N. C. Nielsen,
 Konsul M. Th. Bidstrup,
 Skibsmægler Chr. Møller,
 Lokomotivfører Chr. Thorsen.

For Søndre Baadehavn:

Havneudvalgets tilsynshavende:

Borgmester Niels Nielsen.

Bestyrelse:

Fisker Viktor Jensen, Formand,
 valgt f. Treaaret 1933—36,
 » Alfred Pedersen, do. 1931—34,
 » Anker Olsen, do. 1932—35.

For Nørrekaas Baadehavn:

Havneudvalgets tilsynshavende:

Skibsmægler Chr. Møller.

Bestyrelse:

Fisker Rikard Vallentin, Formand,
 valgt f. Treaaret 1932—35,
 » August Hansen, do. 1931—34,
 » Hans Busk, do. 1933—36.

For Kasse- og Regnskabsvæsenet:

(Vedtægt for Styrelsen af de kommunale Anliggender i Rønne
 af 14de August 1922 § 5.)

Borgmesteren, Formand,
 Skrædermester J. Jønsson,
 Typograf H. Kürstein,
 Bygmester Chr. Dam,
 Direktør C. Heinø.

For Aldersrenten:

(Lov af 7de Aug. 1922 og Vedtægt af 14de Aug. 1922 § 8.)

Borgmesteren, Formand,
 Forretningsfører E. Fogh,
 Fagforeningsformand Helfred Nielsen,
 Skibsmægler Chr. Møller,
 Lektor P. H. Bertelsen.

For Forsørgelsesvæsenet:

(Lov af 25de Marts 1933 og Vedtægt af 14de August 1922 § 7.)

Skrædermester J. Jønsson, Formand,

Forretningsfører E. Fogh,
Bagermester Vald. Mogensen,
Lektor P. H. Bertelsen,
Skibsmægler Chr. Møller.

For Understøttelse til Enkebørn:

(Lov Nr. 124 af 25de April 1918 og Vedtægt af 14de Aug. 1922 § 9.)

Bagermester Vald. Mogensen, Formand,
Lektor P. H. Bertelsen,
Typograf H. Kürstein.

For Skolevæsenet:

(Lov af 25de Marts 1933 og Vedtægt af 14de August 1922 § 10.)

Redaktør N. C. Nielsen, Formand,
Bagermester Vald. Mogensen,
Tømrer A. Andresen,
Bygmester Chr. Dam,
Skibsmægler Chr. Møller.

For Brolægnings- og Vejevæsenet:

(Vedtægt af 14de August 1922 § 11.)

Overbetjent H. P. Reker, Formand,
Fagforeningsformand Helfred Nielsen,
Arbmd. Vald. Jensen,
Arkitekt Harald Bidstrup,
Konsul M. Th. Bidstrup.

For Belysningsvæsenet og Badeanstalten:

(Vedtægt af 14de August 1922 § 13.)

Lokomotivfører Chr. Fr. Thorsen, Formand,
Overbetjent H. P. Reker,
Redaktør N. C. Nielsen,
Direktør C. Heinø,
Bygmester Chr. Dam.

For Vandværket:

(Vedtægt af 14de August 1922 § 12.)

Borgmesteren, Formand,
Lokomotivfører Chr. Fr. Thorsen,
Bygmester Chr. Dam.

For Skoven:

(Vedtægt af 14de August 1922 § 15.)

Forretningsfører E. Fogh, Formand,
Borgmester N. Nielsen,
Konsul M. Th. Bidstrup.

For Tilsyn med Børn:

(Lov af 28de Marts 1928 og Vedtægt af 14de August 1922 § 17.)

Bagermester Vald. Mogensen, Formand,

Lektor P. H. Bertelsen,
Typograf H. Kürstein.

Tilsynsførende:

Lokomotivfører A. M. Børgesens Hustru,
Bygmester Chr. Dams Hustru,
Aflæser J. Ellegaard Larsens Hustru,
Forretningsfører E. Foghs Hustru,
Købmand G. K. Hansens Hustru,
Direktør J. Bidstrups Hustru,
Lærer M. V. Hansens Hustru,
Bankbogholder Wedseltofts Hustru.

For de under Byraadet henlagte Legater (Legatudvalget):

(Vedtægt af 14de August 1922 § 16.)

Borgmesteren, Formand,
Forretningsfører E. Fogh,
Typograf H. Kürstein,
Konsul M. Th. Bidstrup,
Skibsmægler Chr. Møller.

Lønningsudvalget:

(Vedtægt af 14de August 1922 § 20.)

Typograf H. Kürstein, Formand,
Tømrer A. Andresen,
Bagermester Vald. Mogensen,
Lektor P. H. Bertelsen,
Arkitekt H. Bidstrup.

Snekastningsudvalget:

(Vedtægt af 14de August 1922 § 21.)

Arbmd. Vald. Jensen, Formand,
Overbetjent H. P. Reker,
Arkitekt H. Bidstrup.

Udvalget for Byens Renholdelse:

(Vedtægt af 14de August 1922 § 14.)

Overbetjent H. P. Reker, Formand,
Bagermester Vald. Mogensen,
Lektor P. H. Bertelsen.

Udvalget for Lystanlæggene:

(Vedtægt af 14de August 1922 § 18.)

Forretningsfører E. Fogh, Formand,
Arbmd. Vald. Jensen,
Direktør C. Heinø.

Vedtægtsudvalget:

Borgmester Niels Nielsen, Formand,
Typograf H. Kürstein,
Overbetjent H. P. Reker,

Direktør C. Heinø,
Lektor P. H. Bertelsen.

Nødhjælpsarbejdsudvalget:

Kasse- og Regnskabsudvalget samt
Overbetjent H. P. Reker,
Arbmd. Vald. Jensen,
Konsul M. Th. Bidstrup,
Lektor P. H. Bertelsen.

Udvalg for Tilsyn med Kommunens Beboelseshuse:

Fagforeningsformand Helfred Nielsen, Formand,
Typograf H. Kürstein,
Tømrer A. Andresen,
Bygmester Chr. Dam,
Arkitekt H. Bidstrup.

**Valgbestyrelsen for kommunale Valg (Lov 29de Marts 1924)
samt Affattelsen af Valglisterne til Folketinget og Valg-
listerne til Valgmandsvalgene til Landstingsvalgene:**

(Vedtægt af 14de August 1922 § 19.)

Borgmesteren, Formand,
Redaktør N. C. Nielsen,
Direktør C. Heinø.

Udvalget for Kød- og Mælkekontrollen:

(Vedtægt af 14de August 1922 § 22.)

Tømrer A. Andresen, Formand,
Skrædermester J. Jønsson,
Konsul M. Th. Bidstrup.

Medlemmer af Centralbibliotekets Bestyrelse:

Redaktør N. C. Nielsen,
Bygmester Chr. Dam.

Sygekasselovens § 9 (Lov Nr. 202 af 14/7. 1927):

Byraadets 2 Medlemmer af 2 nedsatte Udvalg:

- a. Redaktør N. C. Nielsen,
Skibsmægler Chr. Møller,
- b. Forretningsfører E. Fogh,
Lektor P. H. Bertelsen.

Tilsyn med Biografteatre:

(Lov 17de Marts 1922 § 12.)

Skrædermester J. Jønsson,
Fagforeningsformand Helfred Nielsen,
Skibsmægler Chr. Møller.

Kommissioner, Inspektioner, Ombud o. desl.

Skatteligningskommissionen:

(Lov Nr. 101 af 29de Marts 1924 og Vedtægt af 14de August 1922 § 26.)
Valgt paa 4 Aar til November 1933.

Chauffør Axel Jensen, Formand.
Malermester Viktor Nielsen,
Købmand Sv. P. Fréderiksen,
Overretssagfører J. Bojesen Koefoed,
Avlsbruger A. M. Pedersen,
Lærer H. C. M. Dalby,
Installatør P. Larsen,
Opsynsmand Emil Nielsen,
Maskinpasser Joh. Hagstrøm,
Smed Alfr. Didriksen,
Rentier P. A. Larsen,
Murer Hans Vilhelmsen,
Sadelmager Ludv. A. Kofoed,
Stenhugger Vald. Olsen,
Arbejdsmand Georg Funch.
Sekretær: O. H. N. Aagesen.

Overligningskommissionen:

(Lov 26de Maj 1868 § 24.)

(Udnævnt paa 3 Aar til 15de Januar 1935.)

For Rønne:

Købmand Andr. Madvig.

Suppleant:

Pens. Lærer H. Westh.

Skatteraadet for Rønne Skattekreds:

Overretssagfører Th. Thaarslund, Rønne, Formand,
Regnskabsfører Ingeman Mogensen, Rønne,
Gaardejer A. Sode, Nyker.

Bestyrelsen for Kommunens Hjelpekasse:

(Lov 26de April 1913.)

Kasserer Jens Nielsen,
Formand,
Stenhugger Mathias Madsen,
Kasserer,
Fru Agnes Larsen,
» Betty Jørgensen,
Arbmd. Thorv. Jensen,
Fru Julie Madvig,
Pastor Viggo Nielsen,
Bryggeriejer Poul Gad,
Rentier H. P. Ambrosen.

Valgte til
1ste April 1933.

Som Suppleanter for ovennævnte:

Stenhugger Vald. Olsen,
 Fru Emilie Rasmussen,
 » Agnes Clausen,
 » Caroline Jensen,
 Arbd. A. M. Dellgren,
 Fru Nanny Nielsen,
 Drejermester Thorm. Hansen,
 Overmontør L. Ipsen,
 Drejermester Jens Peter Kuhre.

Kommunale Revisorer:

Købmand P. Møller, } Valgte for 4 Aar til
 Pens. Lærer H. Westh. } 1ste April 1937.

Bygningskommissionen:

(Forordn. 6. April 1882 § 13, jfr. Lov 25de Marts 1933 § 19 og
 Lov 1ste Marts 1919, samt Bygningsvedtægt af 22de Oktober 1910.)

Borgmesteren, Formand,
 Politimesteren,
 Brandinspektøren,
 Bygningsinspektøren,
 Tømrer A. Andresen,
 Arkitekt H. Bidstrup.
 Muremester Andreas Lau, } Valgte udenfor Byraadet.
 Fhv. Bygmester. J. Olsen.

Brandkommissionen:

(Lov af 21de Marts 1873 § 3, jfr. Lov 25de Marts 1933 § 19,
 Vedtægt af 2den August 1905 § 10.)

Politimesteren, Formand,
 Brandinspektøren,
 Bygningsinspektøren,
 Fagforeningsf. Helfred Nielsen,
 Lokomotivfører Chr. Fr. Thorsen,
 Direktør C. Heinø,
 Arkitekt H. Bidstrup.

Sundhedskommissionen:

(Lov 25de Marts 1933 § 19, Vedtægt af 19de November 1910 § 2.)

Politimesteren, Formand,
 Amtslægen,
 Arbd. Vald. Jensen,
 Forretningsfører E. Fogh,
 Bygmester Chr. Dam,
 Lektor P. H. Bertelsen,
 Fhv. Fattiggaardsbest. J. P. J. Kjøller.

Skolekommissionen:

(Lov af 25de Marts 1933 § 16.)

Sognepræsten, Formand,

Redaktør N. C. Nielsen,
Lektor P. H. Bertelsen.

**Kommissionen ang. Foranstaltninger mod Brandfare ved
Jernbanedrift:**

(Lov Nr. 116 af 11te Marts 1921 § 7.)

Fagforeningsformand Helfred Nielsen,
Arkitekt H. Bidstrup.

Suppleanter:

Overbetjent H. P. Reker,
Konsul M. Th. Bidstrup.

**Udvalget for Tilsynet med Ejendomme i Rønne med Stats-
og Kommunegaranti:**

(Lov Nr. 150 af 1ste April 1921.)

Overretssagfører Bojesen Koefoed, Form., }
Kontorbestyrer O. H. N. Aagesen, } Valgte af
Konsul M. Th. Bidstrup. } Bornh. Amt.

Tømmer A. Andresen, }
Arkitekt H. Bidstrup. } Valgte af Byraadet.

Bestyrelsen for Amts-Arbejdsanvisningskontoret:

(Lov Nr. 151 af 1ste Juli 1927.)

Borgmester Niels Nielsen, Formand,
Fagforeningsfmd. Helfred Nielsen,
Bygmester Chr. Dam.

Suppleanter:

Tømmer Robert Kure,
Ingeniør Carl Bidstrup.

Medlem af Bestyrelsen for Handelsaftenskolen:

Redaktør N. C. Nielsen.

Værgeraadet:

(Lov Nr. 237 af 12te Juni 1922.)

Overlærer H. L. Willemoes Hansen, Formand,
Dommerfuldmægtig H. K. Lyster,
Lokomotivfører Chr. Fr. Thorsen,
Revisor Jacobsen,
Fru Jane Christensen,
Frk. Karen Pihl,
Fru Dr. Hald.

Suppleanter:

Lærer G. V. Bjerregaard,
Overretssagfører Bojesen Koefoed,
Bagermester Vald. Mogensen,
Fru Revisor Jacobsen,
Fru Petra Møller,
Bogtrykker Aug. Kieffer,
Viceinspektør Nic. Sommer.

Bevillingsnævnet i Henh. til Lov Nr. 99 af ²⁹/₃ 1924:

Borgmesteren, Formand,
 Politimesteren,
 Skrædermester J. Jønsson,
 Konsul M. Th. Bidstrup,
 Bygmester Chr. Dam,
 Typograf H. Kürstein, (indv. ¹¹/₇ 32).

Svinereguleringsnævnet i Henh. til Lov af ²¹/₂ 1933.

Konsul M. Th. Bidstrup, Formand,
 Fattiggaardsbest. V. Rasmussen,
 Avlsbruger A. Jensen, »Østervang«.

Indkvarteringskommissionen:

(Forordning af 15de November 1816 § 17, Lov 25de Marts 1933 § 10.)

Borgmesteren, Formand,
 Fagforeningsf. Helfred Nielsen,
 Direktør C. Heinø.

Vurderingsmænd ved faste Ejendomme til Efterretning ved Udlaan af umyndiges og andre under offentlig Bestyrelse eller offentligt Tilsyn staaende Midler:

(Lov 19de Marts 1869 § 2.)

Murermester Andr. Lau,	} Valgte for 4 Aar til 31te Marts 1933.
» Valdemar Lindstrøm,	
Sadelmagermester Chr. Nielsen,	
Missionær J. J. Dam,	
Fhv. Bygmester J. J. Olsen,	
» Avlsbruger K. J. O. Nørregaard.	

Komitéen for Etatsraadinde Kofoeds Legat for Skoler og Arbejdshuse i Rønne:

Borgmesteren, Formand,
 Sognepræsten,
 Forligsmægleren,
 Redaktør N. C. Nielsen, valgt af Byraadet.

Vandsynsmænd:

(Lov 26de Maj 1880 § 6 og 19de April 1907 jfr. Lov 2den Juli 1917 og 10de Juli 1922.)

Arbmd. Vald. Jensen, Formand,	} Valgte for 4 Aar til 1ste April 1933.
Fattiggaardsb. V. Rasmussen,	
Avlsbruger Karl Pedersen.	
Suppleant:	
Rentier Hans Rømer, Sdr. Allé 53.	

Hegnsynsmænd:

(Lov 6te Marts 1869 § 14.)

Lokomotivfører Chr. Fr. Thorsen,	} Valgte for 4 Aar til 1ste April 1933.
Formand,	
Fiskeribetjent V. Kristiansen,	
Fhv. Avlsbr. K. J. O. Nørregaard.	
Suppleant:	
Fhv. Fattiggaardsb. J. P. J. Kjøller.	

Vurderingsmænd:

(Lov 25de Marts 1872 § 14.)

Fhv. Fattiggaardsb. J. P. J. Kjøller,	} Valgte for 4 Aar til 1ste April 1933.
Murer Hans Andersen,	
Fhv. Avlsbr. K. J. O. Nørregaard.	

Jordboniteringsmænd:

(Lov Nr. 108 af 3die April 1925 § 27.)

Fhv. Fattiggaardsb. J. P. J. Kjøller,	} Valgte for 4 Aar til 1ste April 1933.
Murer Hans Andersen,	
Avlsbruger Karl Pedersen.	

Voldgiftsmænd i Tvistigheder angaaende Handel med Husdyr:

(Lov 12te Juni 1922.)

Fhv. Avlsbruger K. J. O. Nørregaard, Formand,	} Valgte for 5 Aar til 1ste Juli 1937.
Rentier P. A. Larsen,	
Næstformand,	
Rentier Th. P. Lund,	
Vognmand H. P. N. Holm,	
Fhv. Fattiggaardsbest. J. P. J. Kjøller,	
Forvalter Johs. Møller,	
Avlsbruger A. Jensen, Østervang.	

Syns- og Vurderingsmænd til Udpegning af Heste og Vogne i Mobiliseringstilfælde:

Synsmand: Stadsdyrlæge M. Veilbæk,
Vurderingsmand: Fhv. Fattiggaardsbest. J. P. J. Kjøller.

Tilsyn med Maskiner:

(Lov 12te Februar 1919 § 35.)

Mekaniker Jens Chr. Kofoed, valgt paa 4 Aar t. 1/7 1933.
Suppleant:
Maskinmester Holmstrøm, valgt paa 4 Aar til 1/7 1933.

Forligskommissionen for Rønne Købstad og Vester Herred:

(Lov 4de Marts 1857 § 3.)

Skrædermester J. Jønsson, valgt af Byraadet for Tiden til 31te Decbr. 1936.
Fhv. Møller J. L. Westh, Knudsker, valgt af Bornholms Amdtsraad.

Rønne Købstads Repræsentanter for Jernbanerne:**Rønne—Neksø Jernbane:**

Overbetjent H. P. Reker,
 Forretningsfører E. Fogh,
 Skrædermester J. Jønsson,
 Bagermester Vald. Møgensen,
 Arbejdsmand Vald. Jensen,
 Tømrer A. Andresen,
 Fagforeningsformand Helfred Nielsen,
 Konsul M. Th. Bidstrup,
 Bygmester Chr. Dam,
 Skibsmægler Chr. Møller.

Suppleanter:

Lokomotivfører Chr. Fr. Thorsen,
 Borgmester N. Nielsen,
 Lektor P. H. Bertelsen,
 Direktør C. Heinø.

Rønne—Allinge Jernbane:

Typograf H. Kürstein,
 Bygmester Chr. Dam.

Suppleanter:

Tømrer A. Andresen,
 Arkitekt H. Bidstrup.

Almindingen—Gudhjem Jernbane:

Overbetjent H. P. Reker.

Suppleant:

Forretningsfører E. Fogh.

Til at tiltræde Sessionen i 6te Udskrivningskreds for Rønne Købstads Vedkommende:

(Lov 8de Juni 1912 § 8.)

Overbetjent H. P. Reker.

Til at tiltræde Bestyrelsen for Teknisk Skole:

Typograf H. Kürstein.

Rønne Købstads Repræsentanter for Bornholms Sanatorium:

Borgmester Niels Nielsen,
 Bagermester Vald. Møgensen,
 Redaktør N. C. Nielsen,
 Direktør C. Heinø.

Vurderingsformand for vestre Skyldkreds:

Landinspektør Hjalmar Kofoed.

Vurderingsmænd til Ejendomsskyld:

(Lov Nr. 352 af 7de August 1922.)

Valgt paa 6 Aar til 30te Juni 1936.

1ste Vurderingsdistrikt:

Tegner Chr. Bentzen,

Snedker J. Thorn.

Suppleanter:

Murermester A. M. Lau,

2det Vurderingsdistrikt:

Bygmester Vald. Lindstrøm,

Tømrerm. Jens Kure.

Suppleanter:

Snedker H. P. Due,

Snedkermester P. C. Lund.

3dje Vurderingsdistrikt:

Murermester C. H. Lau,

Fhv. Snedkermester J. Olsen.

Suppleanter:

Murer H. Vilhelmsen,

Malermester C. Mogensen.

4de Vurderingsdistrikt:

Fhv. Avlsbruger K. J. O. Nørregaard,

» Fattiggaardsbestyrer J. P. J. Kjøller.

Suppleanter:

Avlsbruger Alfr. Kofoed,

Fhv. Avlsbruger Th. P. Lund.

Søretsmedlemmer:

Fhv. Dampskibsfører Th. J. Pihl,

Førstelods H. P. Nielsen,

Havnefoged J. C. Larsen,

Fiskeribetjent V. Kristiansen,

Skibsbygmester Chr. Lind.

Kommuneskolens Lærere og Lærerinder.Se Side 108.

Kommunens og Havnens Embeds- og Bestillingsmænd.

Kommunekontoret:	Ansæt:	Anci. fra:
P. Mikkelsen, Kommunebogholder	$\frac{1}{4}$ 21	$\frac{1}{4}$ 21
J. E. Kjøller, Kommunekasserer	$\frac{1}{7}$ 25	$\frac{1}{7}$ 25
Ebba Jensen, Fuldmægtig	$\frac{1}{11}$ 18	$\frac{1}{11}$ 21
Chr. Nykjær, »	$\frac{1}{4}$ 26	$\frac{1}{4}$ 25
M. Næstved, Assistent	$\frac{1}{4}$ 19	$\frac{1}{4}$ 16
K. Nørregaard, »	$\frac{1}{4}$ 19	$\frac{1}{4}$ 16
Aage Chr. Hansen, » og Pantefoged	$\frac{1}{4}$ 32	$\frac{1}{4}$ 29
Hjalmar Olsen, »	$\frac{1}{7}$ 32	$\frac{1}{4}$ 32
Knud Viggo Jørgensen, Assistent	$\frac{1}{8}$ 32	$\frac{1}{8}$ 32
Kaj Larsen, Elev	$\frac{1}{7}$ 32	
H. Schou, Kommunkonduktør	$\frac{1}{4}$ 19	$\frac{1}{4}$ 19
Gasværket:		
Johs. Stibolt, Bestyrer	$\frac{1}{10}$ 15	$\frac{1}{4}$ 10
E. Nielsen, Assistent	$\frac{1}{2}$ 21	$\frac{1}{2}$ 21
L. Dam, Smed	$\frac{1}{10}$ 05	$\frac{1}{10}$ 05
A. Andersen, Smed	$\frac{1}{4}$ 30	$\frac{1}{4}$ 30
Oluf Olufsen, Retorthusarbejder	$\frac{14}{5}$ 10	$\frac{1}{6}$ 10
Aage Pedersen, do.	$\frac{11}{8}$ 14	$\frac{1}{7}$ 14
Andr. Højegaard, do.	$\frac{1}{1}$ 15	$\frac{1}{1}$ 15
Anias Kjøller, do.	$\frac{1}{10}$ 18	$\frac{1}{10}$ 17
Johan Nielsen, do.	$\frac{1}{8}$ 20	$\frac{1}{8}$ 20
Peter Hansen, do.	$\frac{1}{4}$ 30	$\frac{1}{4}$ 30
M. Chr. Hansen, Arbejdsmand	$\frac{11}{4}$ 03	$\frac{1}{5}$ 03
Mårtin Jørgensen, do.	$\frac{1}{12}$ 06	$\frac{1}{12}$ 06
Carl Olsen, do.	$\frac{1}{12}$ 12	$\frac{1}{12}$ 12
Knud Larsen, do.	$\frac{1}{4}$ 13	$\frac{1}{10}$ 10
Chr. Bjerregaard, do.	$\frac{11}{8}$ 14	$\frac{1}{4}$ 14
Elektricitetsværket:		
K. K. Schmidt, Bestyrer	$\frac{1}{4}$ 25	$\frac{1}{4}$ 25
O. Jensen, Maskinmester	$\frac{10}{6}$ 18	$\frac{1}{4}$ 18
Henrik Ipsen, Assistent	$\frac{10}{7}$ 26	$\frac{1}{8}$ 26
Knud Nielsen, do.	$\frac{1}{5}$ 29	$\frac{1}{5}$ 29
Chr. Hansen, Maskinpasser	$\frac{10}{6}$ 18	$\frac{1}{4}$ 18
Kaj Kristensen, do.	$\frac{7}{1}$ 21	$\frac{1}{2}$ 21
Will. Koch, do.	$\frac{1}{4}$ 29	$\frac{1}{4}$ 29
J. P. Finne, Ledningsmontør	$\frac{1}{4}$ 29	$\frac{1}{4}$ 29
E. Hansen, Medhjælper	$\frac{1}{4}$ 18	$\frac{1}{4}$ 18
Th. Mikkelsen, do.	$\frac{1}{4}$ 18	$\frac{1}{4}$ 18
Opkræver og Aflæser for Værkerne:		
Opkræver Ludvig Nielsen	$\frac{1}{1}$ 23	$\frac{15}{10}$ 03
Aflæser J. Ellegaard Larsen	$\frac{1}{1}$ 23	$\frac{1}{1}$ 23

Vandværket:		
	Ansæt:	Anci. fra:
Johs. Stibolt, Bestyrer	$\frac{1}{10}$ 15	$\frac{1}{4}$ 10
H. P. Christensen, Maskinpasser	$\frac{1}{4}$ 18	$\frac{1}{4}$ 10
Renovationsvæsenet:		
Jens Eriksen	$\frac{1}{4}$ 16	$\frac{1}{4}$ 16
Jens Aage Hansen	$\frac{1}{1}$ 20	$\frac{1}{1}$ 20
Skolen:		
Magnus Olsen, Skolepedel	$\frac{1}{6}$ 09	$\frac{1}{6}$ 09
Forsørgelsesvæsenet:		
V. Rasmussen, Fattiggaardsbestyrer	$\frac{1}{11}$ 26	$\frac{1}{11}$ 26
N. H. Jensen, Undersøger	$\frac{1}{1}$ 20	$\frac{1}{1}$ 20
Agnès Olufsen, Bestyrerinde	$\frac{15}{6}$ 23	$\frac{1}{6}$ 23
Arbejdsanvisningskontoret:		
O. H. N. Aagesen, Kontorbestyrer	$\frac{1}{10}$ 27	$\frac{1}{6}$ 15
Det offentlige Slagtehus:		
M. Veilbæk, Stadsdyrlæge	$\frac{1}{9}$ 13	$\frac{1}{9}$ 13
Emil Nielsen, Opsynsmand	$\frac{1}{7}$ 28	$\frac{1}{7}$ 28
Badeanstalten:		
M. Pedersen, Bademester	$\frac{1}{10}$ 12	$\frac{1}{10}$ 12
Skoven:		
A. P. Andersen, Skovfoged	$\frac{1}{7}$ 02	$\frac{1}{7}$ 02
Havnen:		
J. C. Larsen, Havnefoged	$\frac{1}{9}$ 14	$\frac{1}{10}$ 12
H. P. Nielsen, Førstelods	$\frac{1}{4}$ 10	$\frac{1}{4}$ 10
J. A. Dick, Lods	$\frac{1}{4}$ 01	$\frac{1}{4}$ 01
E. Larsen, do.	$\frac{1}{11}$ 11	$\frac{1}{11}$ 11
Vald. Andersen, do.	$\frac{1}{1}$ 22	$\frac{1}{1}$ 22
Thorv. Jensen, Kranfører	$\frac{1}{4}$ 24	$\frac{1}{4}$ 24
Johan Nielsen, Kranf. Medhj.	$\frac{1}{9}$ 26	$\frac{1}{9}$ 26
H. Holm, Nattevagt	$\frac{1}{1}$ 15	$\frac{1}{1}$ 15
Jul. Dam, do.	$\frac{1}{1}$ 24	$\frac{1}{1}$ 24



Byraadets Forhandlinger.

Mødet den 4de April 1932.

1. Til Efterretning fremlagdes:

- a. Socialministeriets Cirkulære af 15de f. M. angaaende Overenskomst med Finland, Norge og Sverige vedrørende Understøttelse til trængende. (J. Nr. 52.)
- b. Skrivelse af 23de Marts d. A. fra Departementet for Told- og Forbrugsafgifter om, at Rønne Havns Lodsbaade og Stenfiskerfartøjet »Mester« fritages for Benzinafgift i H. t. Lov Nr. 132 af 29de Juni 1927. (J. Nr. 354.)
- c. Indenrigsministeriets Skrivelse af 29de f. M. med 17,400 Kr. som ekstraordinært Statstilskud til vanskeligt stillede Kommuner. (J. Nr. 030.)
- d. Købstadforeningens Skrivelse af 31te f. M. med Anvisning paa Bonus i Dollarlaanet 1921 21.720,00 Kr., hvorfra er fradraget 8,896 Kr. 52 Øre, der er Forskudsbeløb til Renter og Afdrag for Afløsningslaanene. (J. Nr. 0355.)
- e. Bornholms Amts Skrivelse af 30te f. M. med 3,493 Kr. 68 Øre som Andel i Amtskommunefondens Renter for 1931—32. (J. Nr. 030.)
- f. Bornholms Amts Skrivelse af 21de f. M. med 186 Kr. til Dækning af Udgiften til den kommunale Tilsynsmand ved Maskiner. (J. Nr. 844.)
- g. Skattedepartementets Skrivelse af 23de f. M. med 4,999 Kr. 90 Øre til Dækning af Honorar for Vurderingen til Ejendomsskyld og Grundskyld pr. 1ste Januar 1932. (J. Nr. 041.)
- h. Indenrigsministeriets Skrivelse af 29de f. M. med Dispensation fra Bygningsloven for Matr.-Nr. 552 b, Bygr., John Friman Kofoed. (J. Nr. 15.)
- i. Røgnskab for 1931 for Købmand Mogens Christiansen og Hustru's Legat til Rønne Understøttelseskasse for Skibsførere, deres Enker og Børn. (J. Nr. 037.)
- k. Bornholms Amts Skrivelse af 22de f. M., hvorefter Lars Peter Hansen skal søge Hjælp i Nyker Kommune efter Lov Nr. 247 af 19de Oktober 1931 om midlertidig Hjælp til arbejdsløse. (J. Nr. 375—1931.)
- l. Erklæring fra Villiam K. Samson om, at han forpligter sig til kun at sælge Bajersk Øl, saafremt der tildeles ham en Beværterbevilling til Udskænkning af stærke Drikke. (J. Nr. 842.)
- m. Havnefogedens Indberetning over Trafikken paa Rønne Havn for Marts Maaned 1932. (J. Nr. 309.)

2. Handelsministeriets Cirkulære af 15de f. M. om Udfærdigelse af en Vedtægt i H. t. Næringsloven af 28de April 1931. (J. Nr. 84.) — Fremsendes til Kasse- og Regnskabsudvalget til Behandling og Indstilling.

3. Andragende fra H. M. Lund, Kapelvej 1, om Tilladelse til Salg af Iskager o. l. fra Kiosk paa Hjørnet af Zahrtmannsvej og Søndre Allé. (J. Nr. 84.) — Det vedtoges at meddele Tilladelsen.

4. Indstilling af 1ste d. M. fra Brandkommissionen angaaende Zone-Redningskorpsets Overtagelse af Kommunens Brandtjeneste. (J. Nr. 82.) — Kasse- og Regnskabsudvalgets Erklæring indhentes.

5. Indstilling af 1ste d. M. fra Udvalget for Gader og Veje om Regulering af Nordøstvej, saaledes at der erhverves 30—35 m² fra Matr.-Nr. 1305 n for en Pris af 4 Kr. 50 Øre pr. m² eller ca. 150 Kr., der foreslaas afholdt af Grundfonden. (J. Nr. 41.) — Indstillingen tiltraadtes, idet dog Udgiften afholdes af Kassebeholdningen.

6. Skrivelse af 29de f. M. fra Politimesteren om Byraadets Erklæring over Andragende fra Beboerne i Silkegade om Forbud mod Motor-køretøjers Kørsel ad nævnte Silkegade fra St. Søstræde til Jernbanevej. (J. Nr. 45.) — Erklæring indhentes fra Udvalget for Gader og Veje.

7. Andragende fra A/S. Dansk-Engelsk Benzin & Petroleum Co., om Tilladelse til at forandre Tankanlægget hos Vulkanisør Th. Dick i St. Torvegade, saaledes at der bliver 2 Benzintankanlæg à 2,500 kg. (J. Nr. 82.) — Det vedtoges at tiltræde Brandkommissionens Indstilling og meddele Tilladelsen.

8. Indstilling af 1ste d. M. fra Lønningsudvalget om Ændringer i Vedtægten for de kommunale Tjenestemænds Ansættelser, Lønninger og Pensionering m. m. af 5te August 1929, nemlig § 1, § 2, § 3, 3. Stk., § 14 og § 18, hvilket er tiltraadt af Udvalget, idet dog et Mindretal, Lektor Bertelsen og Snedkermester Kure, ønsker tilføjet Vedtægten en Bestemmelse om, at Kommunens Funktionærer med Hensyn til Reguleringstillægget helt og holdent følger Statens Bevægelser, saasnart Statens Reguleringstillæg reduceres helt eller delvis uden Hensyn til Pristallet. (J. Nr. 023.) — Efter at Mindretallets Forslag var blevet forkastet med 8 Stemmer mod 6, vedtoges Forslaget uden Mindretallets Vedføjelse med 8 Stemmer imod 4.

9. Desuden indstiller Lønningsudvalget, at Vedtægten for Styrelsen af de kommunale Anliggender af 11te April 1932 ændres saaledes:

§ 1: I 2. Punktum rettes: »samt Dyrtids- og Konjunkturtillæg« o. s. v. Punktummet ud til »samt Tillæg som Kommunens Tjenestemænd og har Adgang til Kommunens Pensionsforsikring efter Tjenestemændsvedtægten Bestemmelser, dog kun hvis en Borgmester har været i en saadan Stilling i 5 Aar«. (J. Nr. 023.) — Indstillingen tiltraadtes enstemmigt.

Mødet den 18de April 1932.

1. Til Efterretning fremlagdes:

- a. Socialministeriets Cirkulære af 6te d. M. angaaende Betaling for Ophold og Undervisning paa Statens Døvstummeanstalter. (J. Nr. 52.)
- b. Socialministeriets Cirkulære af 8de f. M. angaaende Tilbagebetaling af Sygehusophold, der er betalt af Fattigvæsenet. (J. Nr. 52.)
- c. Indenrigsministeriets Cirkulære af 29de f. M. om Indberetning angaaende Skatteudskrivningen 1932. (J. Nr. 04.)
- d. Indberetning til Stiftsøvrigheden angaaende Kirkeskatten 1932. (J. Nr. 0422.)
- e. Indberetning til Direktoratet for Arbejdsanvisningen og Arbejdsløshedsforsikringen om, at der i Hjælp i H. t. Lov af 19de Oktober 1931 i Marts Maaned er udbetalt 12,310 Kr. 63 Øre. (J. Nr. 375—1931.)
- f. Indenrigsministeriets Skrivelse af 12te d. M. med Godkendelse af Forhøjelsen af Terminsydelsérne for Dollarlaanet 1925. (J. Nr. 0355.)
- g. Indenrigsministeriets Skrivelse af 11te d. M. om Indstilling med Hensyn til Anvendelse af det sidst udbetalte Bonusbeløb paa Dollarlaanet 1921. (J. Nr. 0355.)
- h. Ministeriet for offentlige Arbejder's Skrivelse af 13de d. M. med Tilladelse til, at Havnen yder 400 Kr. til Rønne Turistforening. (J. Nr. 31.)
- i. Ministeriet for offentlige Arbejder's Skrivelse af 12te d. M. med Ændring i Havne- og Brotaksterne med Hensyn til Afgiften for Rutefartøjer. (J. Nr. 148—1931.)
- k. Skrivelse af 5te d. M. fra Ministeriet for Søfart og Industri med Renter og Afdrag paa Tilskuddet til »Lillebjørn«, 2,600 Kr., og Indbetaling af Isafgift, 735 Kr. (J. Nr. 31.)
- l. Skrivelse af 11te d. M. fra Ministeriet for offentlige Arbejder med Approbation paa Udbedring af Skaden paa vestre Kajs Molehoved, foraarsaget ved S/S »Dunsley«s Paasejling. (J. Nr. 414—1931.) — Tilstilles Havneudvalget.
- m. Skrivelse af 15de d. M. fra Bornholms Amt om, at Kommunens Bidrag for 1932—33 til Amtsrepartitionsfonden udgør efter Hartkorn 16 Kr. 55 Øre pr. Td. og efter Folketal 163,539 Kr. (J. Nr. 030.)
- n. Skrivelse af 31te f. M. fra Ligningskommissionen om Resultatet af Ligningen for 1932—33. (J. Nr. 04.) (Se Bilagene.)
- o. Skrivelse af 4de d. M. fra Bornholms vestre Skoledirektion med Godkendelse af Vikarerne Frk. Kofoed Hansen og Frk. Kofoed for Frk. Karen Knudsen og Lærer Aage Engel. (J. Nr. 722.)
- p. Skrivelse af 7de d. M. fra Kommandanten paa Bornholm med Fortegnelse over udpegede Heste og Motorkøretøjer til Brug ved Mobilisering. (J. Nr. 85.)
- q. Detailpriser for April Maaned 1932. (J. Nr. 05.)
- r. Skrivelse af 6te d. M. fra Søndre Baadehavn om, at Fisker Victor Jensen er genvalgt til Formand. (J. Nr. 39.)

- s. Skrivelse af 15de d. M. fra Nørrekaas Baadehavn om, at Fisker R. Valentin er genvalgt til Formand. (J. Nr. 39.)
- t. Skrivelse af 12te d. M. fra Rønne Børneasyl med Regnskab for 10 Legater under Asylet. (J. Nr. 037.) — Tilstilles de kommunale Revisorer.
- u. Skrivelse fra Bornholms Værgeraadsforening om, at Kontingentet for 1931—32 er nedsat til 6 Kr. (J. Nr. 56.)
- v. Skrivelse af 8de d. M. fra Dansk Brandværns Komité med Uddrag af Referat af dens ordentlige Medlemsmøde samt »Brandteknisk Meddelelse Nr. 1«. (J. Nr. 82.)
- z. Love for »Danske Gasværkers Tjære Kompagni«, A/S. (J. Nr. 229.)

2. Andragende af 5te d. M. fra Johs. Hansen, Rønne Biografteater, om Fritagelse for Afgift til det offentlige af Filmen »Den ukendte Soldat« med Kasse- og Regnskabsudvalgets Meddelelse om, at Andragendet er imødekommet. (J. Nr. 75.) — Godkendtes.

3. Socialministeriets Cirkulære af 4de d. M. angaaende Regnskab for midlertidig Hjælp til arbejdsløse i H. t. Lov Nr. 247 af 19de Oktober 1931. (J. Nr. 375—1931.) — Tilstilles den kommunale Hjælpekasse.

4. Indbydelse til Byplanmødet i Slagelse 1932. (J. Nr. 49.) — Udsattes til næste Møde.

5. Skrivelse af 14de d. M. fra Skattedepartementet om, at Matr.-Nr. 516 a, Bygr., Rønne Børneasyl, og Matr.-Nr. 1232c, Bygr., Bornholms Optagelseshjem, fritages for Ejendomsskyld og Grundskyld til Staten. (J. Nr. 044.) — Toges til Efterretning, idet det tillige vedtoges at fritage Ejendommene for kommunal Ejendoms- og Grundskyld.

6. Skrivelse af 4de d. M. fra Bornholms vestre Skoledirektion med Godkendelse af Skoleplanen med de af Byraadet tidligere vedtagne Ændringer. (J. Nr. 724.) — Tilstilles Skolekommissionen.

7. Indstilling af 16de d. M. fra Udvalget for Gader og Veje om, at Byraadet anbefaler Forbud mod Kørsel med Motorkøretøjer i begge Retninger ad Silkegade paa Strækningen fra St. Søstræde til Jernbanevej. (J. Nr. 45.) — Indstillingen tiltraadtes.

8. Skrivelse af 16de d. M. fra Udvalget for Gader og Veje med Indstilling om, at Byraadet tiltræder, at der opsættes en Bom ved den østre Ende af Bakkestræde. (J. Nr. 41.) — Indstillingen tiltraadtes.

9. Indstilling af 16de d. M. fra Udvalget for Gader og Veje om, at Kommunen erhverver 265 m² af K. Samuelssens Ejendom, Ll. Madsegade 61, for en Købesum af 2,000 Kr., der foreslaas hævet af Kommunens Grundfond og restitueret i Løbet af 10 Aar. Arealet tænkes benyttet til ved Lejlighed at gennemføre Marie Kofoedsvej til Ll. Madsegade. (J. Nr. 41.) — Indstillingen tiltraadtes.

10. Andragende af 11te d. M. fra Frugthandler M. Olsen, St. Torvegade 34, om Tilladelse til at forhandle Flødeis paa Havnen med Indstil-

ling af 16de d. M. fra Kasse- og Regnskabsudvalget om, at Tilladelsen gives indtil videre, idet Spørgsmaalet formentlig henhører under Næringsvedtægten, der er under Udarbejdelse. (J. Nr. 84.) — Indstillingen tiltraadtes.

11. Revisions- og Forvaltningsinstituttet fremsender Beretning over Eftersynet for 7de Marts d. A. og tilbyder, at der fra 1ste April d. A. foretages 2 Kasse- og Beholdningseftersyn, hvoraf det ene uanmeldt, for et Honorar, stort 1,100 Kr. aarlig, hvilket Kasse- og Regnskabsudvalget under 15de d. M. indstiller at acceptere. (J. Nr. 033.) — Beretningen toges til Efterretning og Indstillingen tiltraadtes.

12. Indstilling af 16de d. M. fra Kasse- og Regnskabsudvalget om, at der nedsættes et Vedtægtsudvalg paa 5 Medlemmer til Udarbejdelse af Næringsvedtægt i H. t. Lov af 28de April 1931 og fremtidige Vedtægter og Vedtægtsændringer. (J. Nr. 84.) — Indstillingen tiltraadtes, og valgte blev Borgmesteren, Typograf H. Kürstein, Overbetjent Reker, Snedkerm. Kure og Lektor P. H. Bertelsen.

13. Indstilling af 16de d. M. fra Kasse- og Regnskabsudvalget om, at følgende Huse sælges ved Skøde, nemlig:

Matr.-Nr. 1232 bh, Absalonsgade 22, til Barbermester P. Jürgensen,
 — 1232 bi, — 24, » Matros C. L. M. Galthen,
 — 1232 av, Eginsgade 3, » Typograf Johs. Haagensen.

(J. Nr. 11.) — Indstillingen tiltraadtes.

14. Indstilling af 16de d. M. fra Kasse- og Regnskabsudvalget om Bemyndigelse til at ekspedere Sager vedrørende Saasæd mod Sikkerhed i Høsten 1932. (J. Nr. 873.) — Indstillingen tiltraadtes.

15. Indstilling af 16de d. M. fra Kasse- og Regnskabsudvalget om at konstituere Fuldmægtig P. Mikkelsen som Kommunebogholder. (J. Nr. 023.) — Indstillingen tiltraadtes.

16. Indstilling af 16de d. M. fra Kasse- og Regnskabsudvalget om, at der udbetales pens. Skolebetjent Jens Hansen 1,137 Kr. 30 Øre, der udgør Dagpenge fra Fratrædelsesdagen 1ste Oktober 1930 til 13de Juli 1931. (J. Nr. 331—1931.) — Indstillingen tiltraadtes.

17. Indstilling af 16de d. M. med 16 Begæring om Aldersrente. (J. Nr. 532.) — Indstillingen tiltraadtes.

18. Indstilling af 18de d. M. med 6 Begæring om fortsat Enkebørnsunderstøttelse. (J. Nr. 54.) — Indstillingen tiltraadtes.

Mødet den 2den Maj 1932.

1. Til Efterretning fremlagdes:

a. Finansministeriets Cirkulære af 18de f. M. angaaende Indberetning om Salg eller Forandring i Forpagtning af Landbrugsejendomme, der mod-

- tager Kriselaan i Henhold til Lov af 19de Oktober 1931. (J. Nr. 873.)
- b. Undervisningsministeriets Cirkulære af 22de Februar d. A. angaaende Faginspektionens Virksomhed. (J. Nr. 724.)
 - c. Finansministeriets Bekendtgørelse af 23de Marts d. A. om Stedtillæg fra 1ste April 1932 til Statens Tjenestemænd. (J. Nr. 023.)
 - d. Skattedepartementets Skrivelse af 25de f. M. med Anvisning paa 20,400 Kr. som à Konto Udbetaling paa Andel i Motorafgifter 1931—32. (J. Nr. 454.)
 - e. Skrivelse af 26de f. M. fra Direktoratet for Arbejdsanvisningen og Arbejdsløshedsforsikringen med Anvisning paa 25,000 Kr. som à Konto Udbetaling paa Arbejdsløshedsfondens Andel i Hjælp til arbejdsløse i H. t. Lov Nr. 247 af 19de Oktober 1931. (J. Nr. 375—1931.)
 - f. Skrivelse af 21de f. M. fra Bornholms Amt med Anvisning paa 110 Kr. 43 Øre som Resttilskud for 1930—31 til Understøttelse til Børn af Enker. (J. Nr. 54.)
 - g. Skrivelse af 27de f. M. fra Bornholms Amt med Anvisning paa 22 Kr., der tilkommer den kommunale Synsmand for Udpegning af Heste og Vogne i H. t. Lov. Nr. 70 af 8de April 1913. (J. Nr. 85.)
 - h. Skrivelse af 26de f. M. fra Invalideforsikringsfonden om, at Kommunens Andel for Aaret 1931 til Invalidere rentnydere over 62 Aar udgør 5,535 Kr., samt at Kommunens Tilskud for 1931 til Invalideforsikringsfonden efter Invalideforsikringslovens §§ 5 og 6 udgør 4,234 Kr. (J. Nr. 55.)
 - i. Skrivelse af 29de f. M. fra Arbejderforsikringsraadet om, at det Arbejdsmand Emil Peter Christiansen overgaaede Ulykkestilfælde ikke anses at have medført Forringelse af Erhvervsevnen. (J. Nr. 71—1932.)
 - k. Skrivelse af 29de f. M. fra Socialministeriet med Samtykke til, at der ydes fhv. Arbejdsmand Laurits Christian Larsen Aldersrente efter Reglerne for 65-aarige. (J. Nr. 532.)
 - l. Skrivelse af 18de f. M. fra Bornholms Amt med Resolution for, at Enke Astrid Nanny Albertine Hansen er forsørgelsesberettiget i Nexø. (J. Nr. 54.)
 - m. Skrivelse af 27de f. M. fra Indenrigsministeriet med Resolution for, at fhv. Driftsbestyrer J. Fagerlund maa anses skattepligtig til Rønne Kommune til Udgangen af April Kvartal 1931. For Tiden efter 1ste Juli 1931 anses paagældende skattepligtig saavel til Rønne som til Frederiksberg Kommune, og Skatten fordeles efter den Tid, han har personligt Ophold i hver af disse Kommuner. (J. Nr. 229—1931.)
 - n. Havnefogdens Indberetning over Trafikken paa Rønne Havn i April Maaned 1932. (J. Nr. 309.)

2. Skrivelse af 23de f. M. fra Købstadforeningen om, at denne ikke kan paabegynde en Forhandling med de enkelte Kredsforeninger af Læger angaaende en Nedsættelse af gældende Lægetakster, men er villig til at deltage i Møder, der afholdes mellem Kredsforeningerne og Byraadene. (J. Nr. 89.) — Tilstilles Aldersrente- og Forsørgelsesudvalget.

3. Henstilling af 19de f. M. fra Landsforeningen til Færdselssikker-

hedens Fremme om at yde et aarligt Bidrag. (J. Nr. 76.) — Tilstilles Kasse- og Regnskabsudvalget.

4. Den i forrige Møde under Punkt 9 vedtagne Indstilling af 16de f. M. fra Udvalget for Gader og Veje om Køb af 265 m² Grund fra Matr.-Nr. 687 a og 1300 af Bygrundene for 2,000 Kr. til eventuel senere Forlængelse af Marie Kofoedsvej til Ll. Madsegade forelaa til 2den Behandling.

Udgiften foreslaas afholdt af Kommunens Grundfond og restitueret i Løbet af 10 Aar. (J. Nr. 41.) — Vedtoges ved 2den Behandling.

5. Indstilling af 29de f. M. fra Kasse- og Regnskabsudvalget om, at Byraadet ikke lader sig repræsentere paa Byplanmødet i Slagelse 1932. (J. Nr. 49.) — Det vedtoges at anmode Bygningsinspektøren om at deltage i Mødet.

6. Skrivelse af 18de f. M. fra Bornholms Amt med Landbrugsministeriets Cirkulære af 6te d. M. vedrørende Udryddelse af Oksebremselarver. (J. Nr. 9.) — Det vedtoges at anmode Stadsdyrlægen om at undersøge Forholdene og fremkomme med Erklæring.

7. Skolekommissionen fremsender ved Paategning af 19de f. M. 2 Indstillinger fra Overlæreren om Godkendelse af, at Lærerinderne Frkn. Kofoed Hansen og Kofoed vikarierer for Lærer Madsen og Lærer Engel under disses Sygdom. (J. Nr. 722.) — Tilstilles Skoledirektionen til Godkendelse.

8. Indstilling af 30te f. M. fra Havneudvalget om, at Havnetaksterne for Foderstoffer og Kornvarer for 1932—33 yderligere nedsættes med 2 Øre pr. 100 kg til henholdsvis 16 og 14 Øre pr. 100 kg. (J. Nr. 32.) — Indstillingen tiltraadtes.

9. Indstilling af 29de f. M. fra Havneudvalget om, at Havne- og Bro-taksterne for Brædder, Tømmer m. v. Pos. 45 b, 1 b. Andet ændres til:

Andet for Indførsel 1 m³ 60 Øre,

» » Udførsel 1 m³ 30 »

(J. Nr. 32.) — Indstillingen tiltraadtes.

10. Indstilling af 29de f. M. fra Havneudvalget om at opføre en Tilbygning til det gamle Salteri paa Rønne Havn til Brug for kgl. Vejer og Maaler Alfred Bidstrup.

Udgiften ved Tilbygning 1,800 Kr. foreslaas afholdt af Havnens Kassebeholdning. (J. Nr. 35.) — Indstillingen tiltraadtes.

11. Andragende af 19de Marts d. A. fra Fru Jenny Lau, Robbedale, om Tilskud til Dræning af sin Jord, der grænser op til Kommunens Skov, tilbagesender Skovudvalget med Indstilling af 21de f. M. om, at der ydes Andragerinden 150 Kr. til den ommeldte Dræning. (J. Nr. 120.) — Indstillingen tiltraadtes.

12. Indstilling af 25de f. M. fra Ligningskommissionen om, at Ligningen for 1932—33 ændres for 56 Personer saaledes, at Hovedligningen nedsættes med;

Kommuneskat	3,610 Kr. 40 Øre
Menighedsafgift	315 — 60 —

(J. Nr. 04.) — Indstillingen tiltraadtes.

13. Indstilling af 27de f. M. fra Ligningskommissionen med 19 Andragender om Eftergivelse eller Nedsættelse af personlig Skat og Menighedsafgift. (J. Nr. 04.) — Indstillingen tiltraadtes, idet Andragendet fra Købm. Wahlquist sendtes til Kasse- og Regnskabsudvalget.

14. Skrivelse af 26de f. M. fra Ligningskommissionen om, at Slagtermester Jens P. Rasmussen, Haslevej 43, i Aarene 1923-24—1930-31 i Skat og Menighedsafgift har erlagt for lidt 806 Kr. 86 Øre, med Indstilling om, at paagældende afkræves det dobbelte Beløb, 1,613 Kr. 72 Øre. (J. Nr. 04.) — Indstillingen tiltraadtes.

15. Skrivelse af 26de f. M. fra Ligningskommissionen om, at afdøde Enkefru Leisbeth Ramberg, Sdr. Allé 8, i Aarene 1928-29—1931-32 i personlig Skat har erlagt for lidt 555 Kr. 20 Øre, med Indstilling om, at paagældende afkræves det dobbelte Beløb, 1,110 Kr. 40 Øre. (J. Nr. 04.) — Indstillingen tiltraadtes.

16. Skrivelse af 26de f. M. fra Ligningskommissionen om, at Snedker Hans P. Lund, Sdr. Allé 3, i Aarene 1927-28—1930-31 i Skat og Menighedsafgift har erlagt for lidt 176 Kr. 60 Øre, med Indstilling om, at dette Beløb afkræves paagældende. (J. Nr. 04.) — Indstillingen tiltraadtes.

17. Andragende fra Avlsbruger Hans P. Petersen, Matr.-Nr. 282 m. fl., Markj., om at faa Saasæd m. m. mod Pant i Høsten 1932. (J. Nr. 873.) — Det vedtoges at afgive Erklæring.

18. Indstilling af 29de f. M. fra Kasse- og Regnskabsudvalget om at yde 100 Kr. til Præmie til Travløb. (J. Nr. 76.) — Indstillingen tiltraadtes.

19. I Anledning af Erstatningssagen i Laxegade ang. det ombløste Lindetræ, har Forsikringssselskabet forespurgt ved sin Repræsentant, Herr Lektor Larsen, om Byraadet har noget imod, at Sagen forliges underhaanden ved Forhandling med de skadelidte. (J. Nr. 239—1931.) — Byraadet vedtog ikke at indvende noget imod et Forlig i Sagen.

Mødet den 30te Maj 1932.

- I. Til Efterretning fremlagdes:
 - a. Landbrugsministeriets Cirkulære af 12te d. M. om Udlaan til Grundforbedringsarbejder. (J. Nr. 873.)
 - b. Indenrigsministeriets Cirkulære af 17de d. M. om Kommunernes Tilladelse til at optage Laan. (J. Nr. 0355.)
 - c. Indenrigsministeriets Skrivelse af 6te d. M. med Stadfæstelse af Vedtægt for Ligning af personlig Kommuneskat m. m. (J. Nr. 002.)

- d. Indenrigsministeriets Skrivelse af 25de d. M. om, at Sagen angaaende Vedtægtsbestemmelser om Mælk og Fløde m. m. betragtes som bortfaldet. (J. Nr. 261—1930.)
- e. Indenrigsministeriets Skrivelse af 18de d. M. med Samtykke til Erhvervelse af 37 m² af Matr.-Nr. 1305 n af Bygr. til Udvidelse af Nordøstvej. (J. Nr. 41.)
- f. Aarslisteudvalgets Skrivelse af 20de d. M. om, at Nævningeting afholdes paa Rønne Raadhus den 1ste Juli. (J. Nr. 81.)
- g. Ministeriet for offentlige Arbejder's Skrivelse af 12te d. M. med Godkendelse af Ændringer i Havne- og Brotaksterne. (J. Nr. 32.)
- h. Socialministeriets Skrivelse af 29de f. M. med Tilladelse til at yde fhv. Arbejdsmand Laurits Chr. Larsen Aldersrente efter Reglerne for 65aarige. (J. Nr. 532.)
- i. Socialministeriets Skrivelse af 3dje d. M. med Tilladelse til at yde Husmoder Marie Caroline Sommer Aldersrente efter Reglerne for 65aarige. (J. Nr. 532.)
- k. Direktoratet for Sygekassernes Skrivelse af 27de d. M., hvorefter Kommunen som Bidrag til Dækning af Merudgiften ved kronisk syge Medlemmers Forsikring skal udrede 784 Kr. (J. Nr. 553.)
- l. Invalideforsikringsraadets Kendelse af 24de d. M., hvorefter Husmoder Ellen Marie Petersens Erhvervssevne skønnes vedvarende nedsat til $\frac{1}{8}$ eller derunder. (J. Nr. 55.)
- m. Vestre Skoledirektions Skrivelse af 17de d. M. med Godkendelse af Frkn. Kofoed Hansen og Kofoed som Vikarer for Lærer Madsen og Lærer Aage Engel. (J. Nr. 722.)
- n. Vestre Skoledirektions Skrivelse af 14de d. M., hvorefter Lærerinde Marie Kathrine Pihls Tjenestealder er fastsat fra 1ste Juli 1929 at regne (J. Nr. 722.)
- o. Indberetning til Direktoratet for Arbejdsanvisningen og Arbejdsløshedsforsikringen om, at der fra $\frac{1}{4}$ til $\frac{30}{4}$ 1932 er udbetalt 8,583 Kr. 70 Øre til 105 Personer. (J. Nr. 375—1931.)
- p. Indberetning fra Folkeregistret om, at der 31te Marts 1932 var opført 10,655 Personer i Registret. (J. Nr. 05.)
- q. Legatberetning for Aaret 1930—31, der er tilstillet Bornholms Amt. (J. Nr. 037.)
- r. Kommunekreditforeningens Beretning og Regnskab for 1931. (J. Nr. 07.)
- s. Statistiske Efterretninger Nr. 15 og Detailpriser i April 1932. (J. Nr. 05.)
- t. Skrivelse af 11te d. M. fra Danmarks Naturfredningsforening med Særlig tryk af en Artikel omhandlende Spørgsmaalet om Fremskaffelse af Fri-luftsarealer til Brug for Befolkningen. (J. Nr. 9.)
- u. Arbejdsdirektoratets Indberetning til Socialministeriet om Arbejdsanvisning og Arbejdsløshedsforsikring m. m. (J. Nr. 51.)

2. Vejkomiteen, Dansk Vejlaboratorium, fremsender 3 Skrifter an-

gaaende Vejbehandling og Bindemidler dertil. (J. Nr. 41.) — Tilstilles Udvalget for Gader og Veje.

3. Andragende fra K. F. U. M.s Soldaterhjem i Roskilde om Tilskud. (J. Nr. 76.) — Henvistes til Budgetbehandlingen.

4. Rønne Skolekommission fremsender ved Paategninger af 6te, 7de og 29de d. M. 2 Indstillinger fra Overlæreren om Godkendelse af, at Frkn. Kofoed Hansen og Kofoed vikarierer for Lærerinderne Fru Sommer og Frk. Bruun samt Lærer M. V. Hansen under disses Sygdom. (J. Nr. 722.) — Tilstilles Skoledirektionen med Anmodning om Godkendelse.

5. Skrivelse af 3die d. M. fra Politimesteren med Rønne Købstads Politikasses Regnskab for Aaret 1931. (J. Nr. 816.) — Toges til Efterretning og videresendtes til Amtet uden Bemærkninger.

6. Skrivelse af 4de d. M. fra Brandkommissionen med Andragende, der af Borgmesteren var ekspederet med Byraadets Anbefaling, fra Det danske Petroleums Aktieselskab om Anbringelse af Benzintankanlæg, stort 400 m³, ved Rønne Havn. (J. Nr. 82.) — Tiltraadtes.

7. Andragende af 7de d. M. fra Udvalget for Travsport om Fritagelse for Forlystelsesafgift for Travløb den 28de og 29de d. M., med Paategning af 13de d. M. af Kasse- og Regnskabsudvalget, der paa Byraadets Vegne har imødekommet Andragendet samt anbefalet Andragendet til Politimesteren om Afspærring af Galløkken de nævnte Dage fra Klokken 15—19. (J. Nr. 75.) — Godkendtes.

8. Skrivelse af 7de d. M. fra Skattedepartementet om, at Arveafgiften for Ejendommen Matr.-Nr. 1044 af Bygrundene kan nedsættes til 6 0/0, saafremt Byraadet afgiver Erklæring om, at Ejendommen skal være Fribolig for enligstillede Kvinder. (J. Nr. 037.) — Tilstilles Aldersrenteudvalget til Erklæring.

9. Skrivelse af 1ste April d. A. fra Brandkommissionen med Indstilling om, at Byraadet slutter Overenskomst med Zone-Redningskorpset om Assistance ved Ildebrandstilfælde. Kasse- og Regnskabsudvalget indstiller, at der slutes Overenskomst for 1 Aar, hvilket vil medføre en Udgift paa ca. 1,500 Kr., samt at der tegnes Abonnement paa Zone-Redningskorpset for en Aarspræmie af 2½ Øre pr. Indbygger. (J. Nr. 82.) — Indstillingerne tiltraadtes.

10. Skrivelse af 19de d. M. fra Bornholms Amt med Forslag om, at Bøder i H. t. Færdselsloven her i Amtet føres til Indtægt for Amts-repartitionsfonden under Folketalskontoen med Indstilling af 27de d. M. fra Kasse- og Regnskabsudvalget om, at Amtets Forslag tiltrædes. (J. Nr. 454.) — Indstillingen tiltraadtes.

11. 6 Tilbud paa Brosten og Kantsten til Storegade med Indstilling af 4de d. M. fra Udvalget for Gader og Veje om, at det billigste, fra A/S

De forenede Granitbrud paa 7 Kr. 85 Øre pr. m² for Brosten og 2 Kr. 75 Øre pr. m² for Kantsten, antages. (J. Nr. 41.) — Indstillingen tiltraadtes.

12. Stadskonduktøren fremsender Opgørelse over Gade og Vejbelægningen i Rønne pr. $\frac{31}{3}$ 1932, hvorefter der ialt er 28,4 km. (J. Nr. 419.) — Toges til Efterretning og videresendes til Stads- og Havneingeniørforeningen.

13. Indstilling af 20de d. M. fra Stadskonduktøren om at erhverve 5 m² af Ritmester Olsens Ejendom, Sygehusvej 2, til et brudt Hjørne paa Sygehusvej, hvilket Ejeren er villig til at afstaa, imod at Udvalget flytter Hegnet og indsætter en Laage mod Sdr. Allé, hvilket vil medføre en Udgift paa 50 Kr. + Udgifter til Udstykning af Arealet til offentlig Vej. (J. Nr. 41.) — Indstillingen tiltraadtes, idet det dog vedtoges at forespørge, om Amtet er villigt til helt eller delvis at afholde Udgifterne.

14. Andragende af 9de d. M. fra Beboerne paa østre Side af Haslevej om Rørlægning af Grøften Øst for deres Ejendomme med Indstilling af 20de d. M. fra Udvalget for Gader og Veje om, at Andragendet ikke imødekommes. (J. Nr. 42.) — Indstillingen tiltraadtes.

15. Indstilling af 20de d. M. fra Udvalget for Gader og Veje om Bevilling paa ca. 400 Kr. til Istandsættelse af Adgangsvejen fra Svanekevej til Østre Trinbræt. (J. Nr. 41) — Indstillingen tiltraadtes.

16. Indstilling af 26de d. M. fra Belysningsudvalget om, at der til Belysning af Adgangsvejen til Østre Trinbræt anbringes 2 elektriske Lamper, der kan tændes og slukkes fra Trinbrættets Ventosal. Udgiften vil andrage ca. 170 Kr. (J. Nr. 44.) — Indstillingen tiltraadtes.

17. Indbydelse af 20de d. M. fra Foreningen af købstadkommunale Elektricitetsværker til Aarsmøde i Randers den 9de, 10de og 11te Juni. (J. Nr. 219.) — Tilstilles Belysningsudvalget.

18. Indstilling af 13de d. M. fra Belysningsudvalget om forskellige Arbejders Udførelse og Trækning af en Ledning fra den nuværende Højspændingsledning i Anledning af Levering af Elektricitet til Vandværkets nye Boringer i Byvngen paa Gartner Fr. Nielsens Jord.

Udgiften andrager ca. 4,500 Kr., der foreslaas afholdt af Elektricitetsværkets Drift for 1932—33. (J. Nr. 214.) — Indstillingen tiltraadtes.

19. Indstilling af 28de d. M. fra Vandværksudvalget om Godkendelse af Arbejderne med Hensyn til Udnyttelse af Vand fra 2 Boringer i Byvngen, hvilket er sket ved at lave et interimistisk Hjælpeanlæg ved Boringerne og Lægning af en 700 m 150 m/m Rørledning derfra til Vandværkets Hovedledning ved Louisenhøj. Udgiften til Rør m. m. vil andrage ca. 7,500 Kr., medens Arbejdslønnen vil andrage ca. 2,500 Kr., hvorfor det indstilles, at der bevilges 10,000 Kr., der midlertidig afholdes af Kassebeholdningen, indtil Laaneforholdene ændres. (J. Nr. 233.) — Indstillingen tiltraadtes.

20. Skrivelse af 23de d. M. fra Ministeriet for offentlige Arbejder med

Rønne Havns Budget for 1932—33 forsynet med Paategning af s. D. om Godkendelse. (J. Nr. 31.) — Tilstilles Kasse- og Regnskabsudvalget.

21. Rønne Havns Regnskab for 1931—32 med Indstilling fra Havneudvalget om, at der søges Efterbevilling til nogle overskredne Konti. (J. Nr. 31.) — Til kritisk at gennemgaa Regnskabet valgtes:

Bygmester Chr. Dam,
Forretningsfører E. Fogh og
Fagforeningsformand Helfred Nielsen.

22. Regnskab og Beretning fra Sdr. Baadehavn for 1931—32. (J. Nr. 31.) — Godkendtes.

23. Skrivelse af 7de d. M. fra Ministeriet for offentlige Arbejder med Godkendelse af Kontrakten mellem Havneudvalget og Jægermester V. H. Rasch. (J. Nr. 282-1931.) — Tilstilles Havneudvalget til videre Foranstaltning.

24. Indstilling af 28de d. M. fra Havneudvalget om Regulering af Brolægningen paa Østre Kaj og det tjæremakadamiserede Fortov langs vestre Bølgeskærm samt Regulering og Overtjæring af Vejen mellem Kulpladserne.

Udgiften andrager ca. 6,600 Kr. og foreslaas afholdt af Kassebeholdningen. (J. Nr. 36.) — Indstillingen tiltraadtes, og Ministeriets Godkendelse indhentes.

25. Indstilling af 28de d. M. fra Havneudvalget om, at Pladsen overfor Lodsstationen, der benyttes til Bilparkering, overfladebehandles med Tjære, hvilket vil medføre en Udgift paa ca. 360 Kr. (J. Nr. 36.) — Indstillingen tiltraadtes.

26. Indstilling af 23de f. M. fra Havneudvalget om, at Zahrtmannsvej brolægges for Havnens Regning, idet Vejen udelukkende benyttes af Trafikken til Sydhavnen. Udgiften vil andrage ca. 18,000 Kr. (J. Nr. 36.) — Indstillingen tiltraadtes.

27. Indstilling af 28de d. M. fra Havneudvalget med Forslag til Reglement for Ordens Overholdelse i Rønne Havn. (J. Nr. 406-1931.) — Indstillingen tiltraadtes, og Ministeriets Godkendelse indhentes.

28. Indstilling af 26de d. M. fra Vedtægtsudvalget med Forslag til Vedtægt angaaende Frihandel, Omførsel af Varer m. v. i Rønne Kommune. (J. Nr. 84.) — Indstillingen tiltraadtes.

29. Bornholms Amts Skrivelse af 28de d. M. om Byraadets Udtalelse over Andragende af 21de d. M. fra Bygmester Johs. Hansen, Rønne, om Fornylse af Bevilling til at drive Biografteater i St. Torvegade 2, for et Aar indtil 25de Juni 1933. (J. Nr. 75.) — Andragendet anbefaledes.

30. Diverse Anmeldelser om Andel i Selskabsskat for Aaret 1932—33. (J. Nr. 043.) — Toges til Efterretning.

31. Skrivelse af 24de d. M. fra Ligningskommissionen med Godken-

delse af 6 Anmeldelser om Ansættelse til Skat til København som Erhvervs-kommune. (J. Nr. 0424.) — Toges til Efterretning.

32. Andragende af 27de f. M. fra Victor Edv. Dam, Ll. Madsegade 8, om Indfødsret med Anbefaling af 18de d. M. fra Forsørgelsesudvalget. (J. Nr. 863.) — Andragendet videresendes til Politimesteren med Anbefaling.

33. Andragende af 10de Marts d. A. fra Murer Johan Sture Andersson, Paradisgade 1, om Indfødsret med Anbefaling af 25de d. M. fra Forsørgelsesudvalget. (J. Nr. 863.) — Andragendet videresendes til Politimesteren med Anbefaling.

34. Andragende af 23de d. M. fra Enke Marie Mårtensson, Almegade 17, om Indfødsret med Anbefaling af 25de d. M. fra Forsørgelsesudvalget. (J. Nr. 863) — Andragendet videresendes til Politimesteren med Anbefaling.

35. Indstilling af 26de d. M. fra Ligningskommissionen med 18 Andragender om Eftergivelse eller Nedsættelse af personlig Skat samt Menighedsafgift. (J. Nr. 04.) — Indstillingen tiltraadtes.

36. Indstilling af 25de d. M. fra Enkebørnsudvalget med 2 Begæringer om Understøttelse. (J. Nr. 54.) — Indstillingen tiltraadtes.

37. Indstilling af 24de d. M. fra Aldersrenteudvalget med 9 Begæringer om Aldersrente. (J. Nr. 532.) — Indstillingen tiltraadtes.

Mødet den 13de Juni 1932.

1. Til Efterretning fremlagdes:

- a. Landbrugsministeriets Cirkulære af 31te f. M. om Indkaldelse af Ansøgninger om Jord i H. t. Jordlovene. (J. Nr. 9.)
- b. Skrivelse af 31te f. M. fra Ministeriet for offentlige Arbejder med Tilladelse til Tilbygning til »Det gamle Salteri«. (J. Nr. 35.)
- c. Skrivelse af 7de d. M. fra Bornholms Amt om, at der er anvist 2,900 Kr. som Forskud paa Enkebørnsunderstøttelse i 1931—32. (J. Nr. 54.)
- d. Skrivelse af 3die d. M. fra Bornholms Amt om, at der som Forskud paa Aldersrenten 1931—32 i Formue- og Indkomstkatten kan likvideres 186,800 Kr. (J. Nr. 533.)
- e. Skrivelse af 11te d. M. fra Skattedepartementet om, at Arveafgiften for Aryen efter fhv. Sygeplejerske Marie Vilhelmine Hansen nedsættes til 6 %₀. (J. Nr. 037.)
- f. Skrivelse af 8de d. M. fra Indenrigsministeriet om, at cst. Amtsforvalter Harald Th. Nielsen ikke er skattepligtig til Rønne Kommune. (J. Nr. 04.)
- g. Skrivelse af 4de d. M. fra Indenrigsministeriet (Statsboligfonden) med Tilladelse til at afhænde Matr.-Nr. 1232 av af Bygrundene til Typograf Johannes Haagensen. (J. Nr. 11.)

- h. Skrivelse af 2den d. M. fra Bornholms Amt om, at der er meddelt Bygmester Johs. Hansen Bevilling til at drive Biografteater i St. Torvegade 2. (J. Nr. 75.)
- i. Skrivelse af 11te d. M. fra Bornholms Amt om, at Amtet er indgaaet paa at betale Halvdelen af Udgifterne ved Reguleringen af Vejsvinget fra Sdr. Allé sydfra til Sygehusvej. (J. Nr. 41.)
- k. 3 Skrivelser af 8de d. M. fra Bornholms vestre Skoledirektion med Godkendelse af Frkn. Kofoed og Kofoed Hansen som Vikarer for Lærer M. V. Hansen, Lærerinde Fru Sommer og Lærerinde Frk. Bruun. (J. Nr. 722.)
- l. Skrivelse af 3die d. M. fra Kommunernes Kulkontor med Henstilling om ved Hjemførsel af Kul i højere Grad end hidtil at benytte dansk Tonnage. (J. Nr. 225.)
- m. Havnefogedens Indberetning om Skibsfarten paa Rønne Havn i Maj Maaned d. A. (J. Nr. 309.)
- n. Skrivelse af 4de d. M. fra Zone-Redningskorpset med Genpartar af Overenskomsten angaaende Brandassistance og Abonnement, der er tegnet for de kommunale Virksomheder. (J. Nr. 82.)
- o. Skrivelse af 6te d. M. fra Udvalget for Travsport med Tak for den Støtte, Byraadet har ydet. (J. Nr. 76.)
- p. Skrivelse af 6te d. M. fra Indenrigsministeriet med Vedtægten for Ligning af personlig Kommuneskat m. v. i Rønne Kommune, der har faaet saalydende Stadfæstelsespaaetgning:

Bestemmelsen i § 16 A, 2. Stk., og de deraf følgende Bestemmelser i § 17, 1. Stk., i foranstaaende Vedtægt stadfæstes herved som gældende indtil videre og paa Vilkaar, at Byraadet halvaarlig til Skatte-departementet indsender Indberetning om Dækningsprocenten henholdsvis for Kommune- og Statsskat for det forløbne Halvaar, jævnført med de tilsvarende Dækningsprocenter i det foregaaende Skatteaar.

Indenrigsministeriet, den 6te Juni 1932.

Fr. Martensen-Larsen.

Ulrich.

(J. Nr. 002.)

2. Rønne Haandværker- og Industriforening fremsender Regnskab for Landinspektør Lund og Hustru's Legat og Etatsraad Lyngbergs Legat. (J. Nr. 037.) — Toges til Efterretning, og tilstilledes Revisorerne.

3. Andragende af 31te f. M. fra Foreningen til Fremme af Blindes Selv-virksomhed om Tilskud. (J. Nr. 76) — Henvistes til Budgetbehandlingen.

4. Henstilling fra Komitéen for Grundtvigs Mindekirke om Bidrag. (J. Nr. 76.) — Det vedtoges at yde 100 Kr.

5. Skrivelse af 10de d. M. fra Købstadforeningen med Tilbud paa Rønne Bys Vaaben i Gibs af Maleren Jais Nielsen for 75 Kr. (J. Nr. 9.) — Det vedtoges at købe et Eksemplar af Byvaabenet.

6. Indstilling af 9de d. M. fra Kasse- og Regnskabsudvalget om, at der til Voldgiftsmænd i Tvistigheder angaaende Handel med Husdyr i H. t. Lov Nr. 234 af 12te Juni 1932, vælges:

fhv. Avlsbruger K. J. O. Nørregaard, Formand,
 Rentier P. A. Larsen, Næstformand,
 Rentier Th. Lund,
 Vognmand H. P. N. Holm,
 fhv. Fattiggaardsbest. J. P. J. Kjøller,
 Forvalter Johs. Møller og
 Avlsbruger A. P. Jensen,

for 5 Aar fra 1ste n. M. at regne. (J. Nr. 8194.) — Indstillingen tiltraadtes.

7. Indstilling af 4de d. M. fra Forsørgelsesudvalget om Indhegning af en Brændeplads og Opførelse af et Skæreskur samt Køb af en Rundsav for at tage Rønne Skovs Brænde til Opskæring og Udpinding.

Udgiften vil andrage ca. 1,500 Kr. (J. Nr. 521.) — Indstillingen tiltraadtes.

8. Andragende af 3dje d. M. fra Amtsvejinspektør H. Andersen om Tilladelse til at anbringe en Overkørsel i Rendestenen ud for Løkkegade Matr.-Nr. 6 a og d. (J. Nr. 41.) — Det vedtoges at meddele Tilladelsen, idet Arbejdet dog skal godkendes af Stadskonduktøren.

9. Andragende af 2den d. M. fra Rønne Værgeraad om Bevilling af Udgifterne ved et Medlems Deltagelse i Børnesagsmødet paa Nyborg Strand den 22de og 23de Juni. (J. Nr. 569.) — Bevilgedes.

10. Andragende af 8de d. M. fra Ligningskommissionen om Bevilling af Udgifterne ved et Medlems samt Sekretærens Deltagelse i Foreningen af danske Ligningskommissioners Delegeretmøde i Kbhv. den 27de Aug. (J. Nr. 049.) — Efter Forslag af Lektor Bertelsen om kun at bevilge Udgifterne til Formandens Deltagelse, blev dette Forslag vedtaget med 7 Stemmer mod 4.

11. Indstilling af 11te d. M. fra Kasse- og Regnskabsudvalget om, at den ledige Stilling som Kommunebogholder og Byraadssekretær besættes uden Opslag med 1ste Fuldmægtig P. Mikkelsen, hvorefter et Flertal foreslaar, at Stillingen som 1ste Fuldmægtig indtil videre ikke besættes, men at der ansættes to 2den Fuldmægtige, hvoraf den ene beskæftiges ved Forsørgelsesvæsenet og den anden i Bogholderiet.

Disse Stillinger besættes med Kontorassistent Frk. Ebba Jensen ved Forsørgelsesvæsenet og Kontorassistent Chr. Nykjær ved Bogholderiet.

Desuden ansættes Kontormedhjælper Hjalmar Olsen som Kontorassistent med Anc. fra 1ste April 1931, og der opslaas en Plads som Kontorassistent med Løn 2,000 Kr. + Tillæg efter Lønvedtægtens Lønklasse XI b.

Endelig ansættes en Elev med Løn, 1ste Aar 800 Kr., 2det Aar 900 Kr., 3dje Aar 1,000 Kr. og derefter som Kontorist efter Vedtægtens Lønningsklasse XI a.

Mindretallet kan ikke tiltræde Forslaget om Ansættelse af to 2den Fuldmægtige, men stiller Forslag om, at Stillingen som 1ste Fuldmægtig

opslaas ledig, og at der som Betingelse for Stillingen kræves juridisk Uddannelse.

Dernæst knyttet som Betingelse for Fuldmægtig Mikkelsens Ansættelse som Bogholder, at han opgiver sin Stilling som Revisor i Sparekassen. (J. Nr. 023.) — Ved Afstemningen vedtoges det enstemmigt at ansætte Fuldmægtig P. Mikkelsen som Kommunebogholder.

Dernæst vedtoges med 10 Stemmer mod 4 det af Flertallet indstillede Forslag om Oprykning af Assistenterne Frk. Ebba Jensen og Chr. Nykjær til 2den Fuldmægtige i V Lønningsklasse.

Derefter vedtoges den øvrige Del af Indstillingen uden Afstemning med den Ændring, at Assistent Olsen ansættes med Anc. fra 1ste April 1932.

12. Fortegnelse over Selskabsskat for 1932—33 til Beløb ialt 12,834 Kr. 90 Øre. (J. Nr. 043.) — Henvistes til Kommunekontoret.

13. Skrivelse af 7de d. M. fra Ligningskommissionen med 4 Anmeldelser om Ansættelse til Erhvervsstat i andre Kommuner, hvortil Kommissionen intet havde at bemærke. (J. Nr. 0424.) — Toges til Efterretning.

14. Skrivelse af 8de d. M. fra Ligningskommissionen med 1ste Tillægs-ligning til Beløb:

Kommuneskat	2,145 Kr. 80 Øre
Menighedsafgift	130 — 32 —

(J. Nr. 04.) — Toges til Efterretning.

15. Indstilling af 8de d. M. fra Ligningskommissionen med 6 Andragender om Eftergivelse eller Nedsættelse af personlig Skat og Menighedsafgift. (J. Nr. 04.) — Indstillingen tiltraadtes.

16. Indstilling af 1ste d. M. fra Ligningskommissionen om, at Ansættelsen og Bøden for afdøde Enkefru Leisbeth Ramberg fastholdes. (J. Nr. 04.) — Indstillingen tiltraadtes.

17. Indstilling af 10de d. M. fra Enkebørnsudvalget med 2 Begæringer om Enkebørnsunderstøttelse. (J. Nr. 54) — Indstillingen tiltraadtes.

18. Andragende af 21de f. M. fra Maler Henry Nielsen, Esbjerg, om Eftergivelse af Fattighjælp med Indstilling af 9de d. M. fra Forsørgelsesudvalget om, at Hjælpen eftergives. (J. Nr. 52.) — Indstillingen tiltraadtes.

19. Skrivelse af 10de d. M. fra Sagfører E. Bech Andersen og Landsretssagfører Kjeld Rørdam med Forslag til en Ordning af Konsul Olaf Lunds Forhold ved en Moratorieordning, gaende ud paa Henstand til 1ste April 1933. (J. Nr. 31.) — Det vedtoges at tiltræde Moratorieordningen.

Mødet den 27de Juni 1932.

1. Til Efterretning fremlagdes:

a. Skrivelse af 14de d. M. fra Indenrigsministeriet med Tilladelse til, at

- det for 31te Marts d. A. Kommunen yderligere tilfaldne Bonusbeløb 6,919 Kr. 48 Øre af Dollarlaanet 1921 indtil videre inddrages i Kassebeholdningen. (J. Nr. 0355.)
- b. Skrivelse af 12te d. M. fra Ministeriet for offentlige Arbejder med Tilladelse til Nedsættelse af Havne- og Brotaksterne i Pos. 12 b til 16 Øre og Pos. 28 a til 14 Øre, medens Pos. 45 b 1 b affattes »Andet: for Indgaaende 1 m³ 60 Øre, for Udgaaende 1 m³ 30 Øre«. (J. Nr. 32.)
- c. Skrivelse af 15de d. M. fra Socialministeriet med Tilladelse til, at fhv. Husmand Jens Peter Agregaard ydes Aldersrente som 65aarig. (J. Nr. 532.)
- d. Skrivelse af 16de d. M. fra Bakteriologisk Laboratorium »Ratins's« Salgskontor med Indbydelse til at bese Virksomheden. (J. Nr. 18.)
- e. Skrivelse af 24de d. M. fra Det statistiske Departement med Skemaer angaaende Byggevirksomheden m. v. (J. Nr. 05.)
- f. Skrivelse af 18de d. M. fra Kommunernes Kulkontor med Regnskab og Beretning for 1931—32. (J. Nr. 07.)
- g. Skrivelse af 25de d. M. fra Københavns Skattevæsen om, at der tilkommer Rønne Kommune 1,646 Kr. 56 Øre som Andel i Selskabsskat for 1931—32. (J. Nr. 043.)

2. Andragender fra Landinspektør Hj. Kofoed om Approbation paa Udstykning af

Matr.-Nr. 244 af Bygr.

» 698 » »

» 307 a og 320, Markj.

» 1524 a, 1525, 1526 a og 1526 b, Bygr. (J. Nr. 17.)

— Anbefales.

3. Skrivelse af 23de d. M. fra Købstadkommunernes Laaneforening om Oplysning om, hvorvidt Kommunen i den nærmeste Fremtid har Anvendelse for Laan. (J. Nr. 0355.) — Tilstilles Kasse- og Regnskabsudvalget.

4. Skolekommissionen fremsender med Paategning af 20de og 22de d. M. 2 Indstillinger af 17de og 21de d. M. fra Overlæreren om Godkendelse af, at Lærer Hans Chr. Thorsen og Frk. Karen Bohn vikarierer for Lærerne Ebbe Juul Nielsen og Kymer under disses Sygdom. (J. Nr. 722.) — Tilstilles Skoledirektionen med Anmodning om Godkendelse.

5. Andragende af 17de d. M. fra »Centralforeningen af kristelige Sangforeninger for blandet Kor« om Fritagelse for Forlystelsesafgift af 2 offentlige Koncerter den 25de og 26de Juli d. A.

Kasse- og Regnskabsudvalget indstiller ved Paategning af 24de d. M., at Andragendet imødekommes. (J. Nr. 75.) — Det vedtoges at imødekomme Andragendet.

6. Andragende af 25de f. M. fra Det danske Petroleumsaktieselskab om Tilladelse til et Benziintankanlæg til De bornholmske Jernbaner paa Banens Grund.

Brandkommissionen indstiller ved Paategning af 15de d. M., at Tilla-

delsen gives paa visse nærmere Betingelser. (J. Nr. 82.) — Det vedtoges at meddele Tilladelsen paa de af Brandkommissionen stillede Betingelser.

7. Skrivelse af 18de d. M. fra Overretssagfører Albert Goldschmidt, København, med Tilbud om Forlig i Erstatningssagen vedrørende den Skade, Stormen forvoldte paa Frk. Elna Erichsens Ejendom, Laxegade 7, saaledes at Forsikringsselskabet betaler Halvdelen, medens Byraadet og Frk. Erichsen betaler hver $\frac{1}{4}$ af Skaden.

Kasse- og Regnskabsudvalget indstiller ved Paategning af 24de d. M., at Forslaget tiltrædes. (J. Nr. 239—1931.) — Byraadet tiltraadte, at Sagen forliges som foreslaaet.

8. Indstilling af 24de d. M. fra Skoleudvalget med 10 Tilbud paa Arbejdet ved Oprettelse af 2 Klasseværelser, idet det foreslaas, at det billigste Tilbud paa 5,687 Kr. fra Bygmester Janus Kofoed antages. (J. Nr. 723.) — Indstillingen tiltraadtes.

9. Skrivelse af 25de d. M. fra Borgmesterkontoret med Henstilling om, at Ordet »Tændstikker« stryges i § 1 i den af Byraadet vedtagne Vedtægt angaaende Frihandel, Omførsel af Varer m. v. i Rønne Købstad, idet det saa er sandsynligt, at der kan opnaas en enslydende Vedtægt for 5 af Øens Købstæder. (J. Nr. 84.) — Henstillingen tiltraadtes og Ordet »Tændstikker« i § 1 udgaar.

10. Regnskab over Rønne Kommunes Hjelpekasses Indtægter og Udgifter for 1931—32, der udviste en Udgift paa 119,272 Kr. 27 Øre.

Regnskabet var revideret af de kommunale Revisorer, der ved Paategning af 13de d. M. intet havde fundet at bemærke. (J. Nr. 57.) — Godkendtes og toges til Efterretning.

11. Ligningskommissionen fremsender Fortegnelse over Personer m. fl., der er skattepligtige til Rønne Kommune som Erhvervskommune for Aaret 1932—33 til Beløb 2,719 Kr. 79 Øre. (J. Nr. 0424.) — Tilstilles Kommunekontoret til videre Foranstaltning.

12. Indstilling af 22de d. M. fra Ligningskommissionen med 19 Andragender om Eftergivelse eller Nedsættelse af personlig Skat samt Menighedsafgift. (J. Nr. 04.) — Indstillingen tiltraadtes.

13. Andragende fra Arbejdsmand Nils Persson, Slagtergade 11, om Indfødsret med Skrivelse af 22de d. M. fra Forsørgelsesudvalget, der indstiller, at Andragendet anbefales. (J. Nr. 863.) — Anbefaledes.

14. Indstilling af 22de d. M. fra Aldersrenteudvalget med 14 Begæringer om Aldersrente. (J. Nr. 532.) — Indstillingen tiltraadtes.

15. Kasse- og Regnskabsudvalget havde tiltraadt, at der blev indsendt Andragende til Indenrigsministeriet om Tilladelse til at optage et Laan, 150,000 Kr., til Anlæg af en ny Pumpestation, hvorpaa Indenrigsministeriet ved Skrivelse af 25de d. M. har meddelt, at Ministeriet er sindet at give Tilladelsen, naar Laanet afdrages med mindst $\frac{1}{20}$ aarlig og der fremsendes

Indstilling om de nærmere Laanevilkaar. (J. Nr. 233.) — Byraadet tiltraadte det i Sagen foretagne.

16. Indstilling af 27de d. M. fra Kasse- og Regnskabsudvalget om, at der udlaanes 2,000 Kr. til Havnearb. Carl Th. Henriksen mod 2den Prioritets oprykkende Panteret næst efter 1,800 Kr. i Matr.-Nr. 160 b og 161 af Bygr.

Laanet forrentes med 5 % p. a. og afdrages i Løbet af 10 Aar med 200 Kr. aarligt. (J. Nr. 15.) — Indstillingen tiltraadtes.

17. Formanden for Udvalget for Gader og Veje forelagde uden for Dagsordenen Sagen angaaende Køb af Matr.-Nr. 687 a og 1301 a til Forlængelse af Marie Koføedsvej til Ll. Madsegade, idet der paa Grunden hvilede en Brolægningsafgift, stor 430 Kr. 56 Øre. (J. Nr. 41.) — Det vedtoges at fastholde det tidligere vedtagne og fastholde, at Kommunen har købt Grunden for 2,000 Kr. uden Hæftelser.

Mødet den 11te Juli 1932.

1. Til Efterretning fremlagdes:

- a. Socialministeriets Bekendtgørelse af 23de f. M. om Indtægts- og Formueforhold, der som Regel betinger en Persons Optagelse og Forbliven i en anerkendt Sygekasse. (J. Nr. 551.)
- b. Skattedepartementets Cirkulære af 29de f. M. om Tilvejebringelse af Midler til Dækning af Udgifter til Krisehjælp til Landbrugere og arbejdsløse m. v. (J. Nr. 0423.)
- c. Lov Nr. 186 af 23de f. M. om Ændring i og Tillæg til Lov af 19de Oktober 1931 om ekstraordinære Foranstaltninger i Anledning af Landbrugskrisen samt Støtte til Kommunerne. (J. Nr. 873.)
- d. Skrivelse af 30te f. M. fra Departementet for Told- og Forbrugsafgifter med 12,210 Kr. 33 Øre som Andel i indgaaede Afgifter paa Omsætning af stærke Drikke. (J. Nr. 030.)
- e. Skrivelse af 27de f. M. fra Undervisningsministeriet med 2,601 Kr. som Tilskud til Rønne kommunale Mellem- og Realskole. (J. Nr. 729.)
- f. Skrivelse af 8de d. M. fra Bornholms Amts Skoleraad om, at Kommunernes Statstilskud 18 % af Embedets Grundløn vil kunne udbetales under Vakancer i de paa Skoleplanerne normerede Lærereboder. (J. Nr. 722.)
- g. Skrivelse af 27de f. M. fra Indenrigsministeriet, hvormed Bilagene til Kommunens Regnskab for 1930—31 tilbagesendes. (J. Nr. 302—1931.)
- h. Invalideforsikringsraadets Kendelser af 28de f. M., 1ste og 4de d. M. hvorefter Erhvervsevnen skønnes vedvarende nedsat til $\frac{1}{3}$ eller derunder for Tømmerlærling Jørg. Andr. Funch, Lingerihandler Ida M. Müller og Husmoder Hulda Mortensen. (J. Nr. 55.)
- i. Indberetning til det statistiske Departement om Detailpriser i 1ste Uge i Juli Maaned d. A. (J. Nr. 05.)

- k. Regnskab og Beretning fra Amtsarbejdsanvisningskontoret i Rønne for 1931—32. (J. Nr. 51.)
- l. Regnskab over Rønne Kommunes Udgifter i H. t. Lov af 19de Oktober 1931 om Hjælp til arbejdsløse, der har udgjort 71,676 Kr. 81 Øre. (J. Nr. 375—1931.)
- m. Indberetning om Skibsfarten paa Rønne Havn i Juni Maaned 1932. (J. Nr. 309.)
- n. Skrivelse af 5te d. M. fra Bornholms vestre Skoledirektion med Godkendelse af Frk. Karen Bohn og Lærer Hans Chr. Thorsen som Vikarer for Lærerne Kymer og Ebbe Juul Nielsen. (J. Nr. 722.)

2. Indbydelse til Biblioteksmøde i Aalborg i Dagene 5te og 6te August. (J. Nr. 74.) — Henlægges.

3. Lov af 23de f. M. og Cirkulære af 29de f. M. fra Socialministeriet om midlertidigt Statstilskud til Kommunerne i Anledning af Hjælp til arbejdsløse. (J. Nr. 51.) — Det vedtoges at overlade Sagen til et Udvalg, bestaaende af Kasse- og Regnskabsudvalget suppleret med Bagermester Svendsen.

4. Andragende af 23de f. M. fra Landinspektør Hjalmar Kofoed til Landbrugsministeriet om Udstykning af Matr.-Nr. 20 a af Markj. (J. Nr. 17.) — Tilstilles Landbrugsministeriet med anbefaling.

5. Skrivelse af 4de d. M. fra Politimesteren i Rønne Købstad m. v. med Andragender fra Bagermestrene Hans Peter Sonne og Carl Chr. Petersen om Fornyelse af Konditoribevillinger og med Indstilling af 5te d. M. fra Bevillingsnævnet med anbefaling om Fornyelse. (J. Nr. 84.) — Tiltraadtes.

6. Skrivelse af 5te d. M. fra Ministeriet for offentlige Arbejder om Byraadets Udtalelse over Andragende af 27de Maj d. A. fra Udvalget for Travsporten om Tilbagebetaling af erlagte Bropenge for 8 brugte Sulkyer. (J. Nr. 32.) — Det vedtoges at anbefale Andragendet.

7. Andragende af 30te f. M. fra Lærer J. Kymer til Bornholms vestre Skoledirektion om Orlov i Tiden 15de August d. A. til 1ste Januar 1933 med anbefalinger af 1ste d. M. og 2den d. M. fra henholdsvis Skolevæsenet og Skolekommissionen. (J. Nr. 722.) — Det vedtoges at anbefale Andragendet.

8. Indstilling af 9de d. M. fra Udvalget for Gader og Veje i Anledning af en fra Naturfredningsforeningen vedtaget Sag om Fredning af den 100-aarige Elm i Laxegade, idet Udvalget indstiller, at Byraadet ikke tiltræder Fredningen, da man formentlig derved afskærer sig fra en eventuel Gadeudvidelse, der kan være paakrævet paa dette Stykke af Gaden, ligesom det indstilles, at Byraadet, hvis Træet fredes, forbeholder sig Ret til at beskære Træet af Hensyn til Elektricitetsværkets Ledninger. (J. Nr. 9.) — Indstillingen tiltraadtes.

9. I Anledning af Byggeomeldelse fra Arbmd. Birger Schou om Bebyggelse af Matr.-Nr. 307 d og 320 x af Markj., der ikke grænser til Vej med

vedtægtsmæssig Vejbredde, indstiller Udvalget for Gader og Veje under 8de d. M., at der kræves udlagt 5 m Bredde fra den gamle Vejmidte, samt at Vejen befæstes med Kantsten, 2 Skifter Rendesten af 2den Sorts Granitsten, makadamiseret Kørebane og gruset Fortov. (J. Nr. 41.) — Indstillingen tiltraadtes.

10. Klage af 27de f. M. fra A. Spietz og A. Schou, Sdr. Allé 31 og 29, over Dommerbækkens Udløb fra sit naturlige Leje til Kloaksystemet i Sdr. Allé. (J. Nr. 42.) — Tilstilles Udvalget for Gader og Veje.

11. Klage af 4de d. M. fra Beboerne paa Knudsvej over Støvplagen i denne Gade paa Grund af Belægningen med Stenmel. (J. Nr. 41.) — Tilstilles Udvalget for Gader og Veje.

12. Andragende af 5te d. M. fra Enke Anna Ancher, Langelinie, om Eftergivelse af Fattighjælp, idet Forsørgelsesudvalget den 7de d. M. anbefaler Andragendet. (J. Nr. 52.) — Det vedtoges at imødekomme Andragendet.

13. Indstilling af 9de d. M. fra Enkebørnsudvalget med 2 Begæringer om fortsat Enkebørnsunderstøttelse. (J. Nr. 54.) — Indstillingen tiltraadtes.

14. Andragende af 24de f. M. fra Slagtersvend Gerhard Kurt Jensen til Indenrigsministeriet om Indfødsret med Anbefaling af 7de d. M. fra Forsørgelsesudvalget. (J. Nr. 863.) — Indstillingen tiltraadtes.

15. Til Pladsen som Assistent paa Kommunekontoret var indkommet 26 Ansøgninger, hvoraf Kasse- og Regnskabsudvalget under 8de d. M. indstiller:

- Nr. 1. Kasserer Knud Viggo Jørgensen,
- » 2. Kontorist Frits Hansen,
- » 3. Kontorist Ejnar Thorsen,
- » 4. Bankass. Claus Møller.

(J. Nr. 023.) — Ved Afstemningen blev K. Jørgensen ansat med 8 Stemmer, medens E. Thorsen fik 4 Stemmer og Claus Møller 1 Stemme.

16. Den socialdemokratiske Byraadsgruppe meddelte, at den havde valgt Typograf H. Kürstein til Medlem af Bevillingsnævnet i Stedet for afdøde Kommunebogholder H. Mogensen. (J. Nr. 02.) — Toges til Efterretning.

Mødet den 25de Juli 1932.

Til Efterretning fremlagdes:

- a. Statistiske Efterretninger Nr. 23 af 19de d. M. (J. Nr. 05.)
- b. Skrivelse af 20de d. M. fra Ministeriet for offentlige Arbejder med Tilfaldelse til, at Havnen udreder Halvdelen af Udgifterne ved Zahrtmannsvejs Chaussébrolægning, og at den resterende Halvdel ydes Købstadkommunen som Laan af Havnens Midler mod en Forrentning af 5 % p. a. og Tilbagebetaling med $\frac{1}{10}$ aarlig, hvortil Indenrigsministeriet for sit Vedkommende har meddelt Samtykke for et Laan af indtil 9,000 Kr. (J. Nr. 36.)

- c. Skrivelse af 23de d. M. fra Indenrigsministeriet med Tilladelse til Afhændelse af en 704 m² stor Parcel af Matr.-Nr. 1524 a af Bygr. til Sparekasseass. O. Lundsgaard for 3,000 Kr., der ekstraordinært afdrages paa Kommunens Laan i Bornholms Spare- og Laanekasse, stor 164,000 Kr. (J. Nr. 60—1931.)
- d. Skrivelse af 12te d. M. fra Finansministeriet med 2,573 Kr. som Laanebeløb for April Kvartal i H. t. Lov af 23de Juni 1932 om Foranstaltninger i Anledning af Landbrugskrisen. (J. Nr. 873.)
- e. Skrivelse af 22de d. M. fra Socialministeriet med 98,838 Kr. som Restforskud paa Statstilskud til Aldersrenten 1931—32. (J. Nr. 533.)
- f. Skrivelse af 19de d. M. fra Bornholms Amt med 132 Kr., der udgør Halvdelen af Vikarudgifterne under Lærerne M. V. Hansen, Ebbe Juul Nielsen og Johs. Kymers Sygdom. (J. Nr. 722.)
- g. Skrivelse af 12te d. M. fra Bornholms Amt med Arbejdsnævnets Afgørelse, hvorefter Landarbejder Ove J. A. Andersen, Kajstræde 5, skal have Krisehjælp udbetalt i Klemensker Kommune. (J. Nr. 375—1931.)
- h. Skrivelse af 12te og 16de d. M. fra Socialministeriet med Samtykke til, at fhv. Skomager Chr. A. Mortensen, Enke Petra Elisabeth Munch og fhv. Vognmand Jens Andr. Andersen oppebærer Aldersrente som 65-aarige. (J. Nr. 532.)
- i. Skrivelse af 16de d. M. fra Invalideforsikringsraadet med Kendelse for, at Husmoder Ane Sjøbergs Erhvervsevne skønnes vedvarende nedsat til en Trediedel eller derunder. (J. Nr. 55.)
- k. Skrivelse af 18de d. M. fra Bornholms vestre Skoledirektion med Godkendelse af, at Lærer Kymer faar Orlov i Tiden 15de August d. A. til 1ste Januar n. A. (J. Nr. 722.)
- l. Skrivelse af 21de d. M. fra Købstadforeningen vedrørende Lønninger paa Sygehusene. (J. Nr. 839.)
- m. Skrivelse af 12te d. M. fra Købstædernes almindelige Brandforsikring med Beretning og Regnskab for 1931—32. (J. Nr. 82.)

2. Cirkulære af 12te d. M. fra Ministeriet for Søfart og Fiskeri med Ansøgningsskemaer om Understøttelse til Fiskere samt Hjælp til Køb af Redskaber. (J. Nr. 872.) — Henvises til Kasse- og Regnskabsudvalget til videre Foranstaltning.

3. Lov af 14de April d. A. og Landbrugsministeriets Bekendtgørelse af 21de d. M. angaaende udenrigs Kødkontrol samt Landbrugsministeriets Cirkulære af 21de d. M. med Normalregulativ angaaende Kødkontrol i de Kommuner, i hvilke forefindes offentligt Slagtehus. (J. Nr. 83.) — Tilstilles Udvalget for Kødkontrol til Erklæring.

4. Andragende af 8de d. M. til Landbrugsministeriet fra A/S Michael Andersen & Søn om Sammenlægning af Matr.-Nr. 387 a og 388 med Udvalget for Gader og Vejes Indstilling af 16de d. M. om, at mod Sammenlægningen intet vides at erindre. (J. Nr. 17.) — Tilstilles Landbrugsministeriet med Anbefaling.

5. Skrivelse af 19de d. M. fra Ministeriet for offentlige Arbejder med Stadfæstelse af Reglementet for Ordens Overholdelse i Rønne Havn. (J. Nr. 406—1931.) — Toges til Efterretning.

6. Andragende af 28de f. M. fra Chr. C. Rahr & Co., København, om at faa tilbagebetalt Havnepengene, 112 Kr. 63 Øre, for et Parti Martinskiferplader m. m., der var gaet ind og ud over Rønne Havn, da Krisen gjorde, at Partiet ikke kunde sælges paa Bornholm, idet Havneudvalget indstiller under 16de d. M. at Andragendet videresendes med Byraadets anbefaling. (J. Nr. 32.) — Indstillingen tiltraadtes.

7. Indstilling af 22de d. M. fra Havneudvalget om at indhegne Pladsen paa Havnen ud for Skibsbygmester Linds Værksted og regulere Fortovet langs Pladsen, hvilket vil medføre en Udgift paa ca. 1,500 Kr. (J. Nr. 36.) — Indstillingen tiltraadtes.

8. Andragende af 19de d. M. fra Sømænd Knud Edv. H. Clemensen, Sandgade 6, om Tilladelse til at drive Skopudservirksomhed paa Byens og Havnens Gader og Pladser, hvilket Kasse- og Regnskabsudvalget havde meddelt Tilladelsen til, idet der dog paa St. Torv er anvist ham Plads mellem de yderste Træer omkring Springvandet, og naar han iøvrigt ikke tager Stadelplads til Hinder for Færdselen. (J. Nr. 849.) — Tiltraadtes.

9. Indstilling af 23de d. M. fra Legatudvalget om, at der til Afhjælpning af den for Tiden i Byggefagene herskende Arbejdsløshed opføres 6 nye Legatboliger paa Grunden, der tilhører Jomfru Hansine Christine Hansens Legat, og at man lader Arkitekt Harald Bidstrup udarbejde Tegninger, hvorefter Arbejdet udbydes i Licitation, samt Henstilling om, at Byrådet vedtager, hvordan den økonomiske Side af Sagen skal ordnes. (J. Nr. 037.) — Det vedtoges enstemmigt at anvende Bonusbeløbet ca. 7,000 Kr. til de planlagte Legatboliger samt at overlade til Kasse- og Regnskabsudvalget at ordne den økonomiske Side af Sagen.

10. Indstilling af 12te d. M. fra Brandkommissionen om Bevilling for Brandinspektøren og et Medlem til at deltage i Brandinspektørforeningens Møde i Vejle den 19de og 20de August. (J. Nr. 82.) — Bevilgedes.

11. Tilbud af 14de d. M. fra Andr. Pedersen, St. Søstræde 7, om Oprensning af Byaaen for 85 Kr. (J. Nr. 42.) — Tilbudet antoges.

12. Indstilling af 23de d. M. fra Kasse- og Regnskabsudvalget om, at der paa Regnskabet for 1931—32 føres Skatterestancer til Afgang med:

for Tiden til $31/3$ 1929	1,933 Kr. 98 Øre
1930—31	4,723 » 26 »
1931—32 paa Grund af Fraflytning	12,928 Kr. 59 Øre
— » » » Dødsfald	2,187 » 34 »

15,115 » 93 »

21,773 Kr. 17 Øre

(J. Nr. 0352.) — Indstillingen tiltraadtes.

13. Indstilling fra Ligningskommissionen af 16de d. M. om, at Købmand Bang Rønnes Kommuneskat for 1931—32 vil være at nedsætte fra 333 Kr. 70 Øre til 269 Kr. 80 Øre. (J. Nr. 04.) — Indstillingen tiltraadtes.

14. Indstilling af 16de d. M. fra Havneudvalget om, at der ydes Arbejdsmand P. Larsens Enke og hendes to uforsørgede Børn en aarlig Understøttelse paa 500 Kr., indtil hun bliver berettiget til Aldersrente. (J. Nr. 31.) — Indstillingen tiltraadtes.

15. Skrivelse af 18de d. M. fra Indenrigsministeriet med Tilladelse til, at der af Kommunens Kasse ydes Arbejdsmand Carl Th. Henriksen et Laan, stort 2,000 Kr., mod 2den Prioritet i Matr.-Nr. 160 b af Bygr. Laanet forrentes med 5 % p. a. og afdrages med 200 Kr. aarlig. (J. Nr. 15.) — Toges til Efterretning.

16. Skrivelse af 11te d. M. fra Erhvervenes Laanefond om Byraadets Udtalelse over Andragende fra 8 Fiskere om at faa Henstand med forfaldne Afdrag paa Laan af Laanefonden. (J. Nr. 9.) — Det vedtoges at anbefale, at der gives de paagældende Fiskere Henstand.

17. Indstilling af 22de d. M. fra Aldersrenteudvalget med 6 Begæringer om Aldersrente. (J. Nr. 532.) — Indstillingen tiltraadtes.

18. Byraadet underskrev Skøde til Typograf Johs. Haagensen paa Matr.-Nr. 1232 a v af Bygrundene. (J. Nr. 11.)

Det vedtoges, at næste Byraadsmøde afholdes Mandag den 22de August d. A.

Mødet den 22de August 1932.

1. Til Efterretning fremlagdes:

- a. Landbrugsministeriets Skrivelse af 25de f. M. med Approbation paa Udlægning til offentlig Vej fra Matr.-Nr. 1305 n. (J. Nr. 41.)
- b. Landbrugsministeriets Skrivelse af 11te d. M. med Approbation paa Udstykning af Matr.-Nr. 698 a Bygr. (J. Nr. 17.)
- c. Landbrugsministeriets Skrivelse af 11te d. M. med Approbation paa Udstykning af Matr.-Nr. 244 a Bygr. (J. Nr. 17.)
- d. Landbrugsministeriets Skrivelse af 16de d. M. med Approbation paa Udstykning af Matr.-Nr. 388 Bygr. (J. Nr. 17.)
- e. Landbrugsministeriets Skrivelse af 17de d. M. med Approbation paa Udstykning af Matr.-Nr. 1524 a Bygr. (J. Nr. 17.)
- f. Landbrugsministeriets Skrivelse af 18de d. M. med Approbation paa Udstykning af Matr.-Nr. 307 a og 320 c Markj. (J. Nr. 17.)
- g. Skrivelse af 28de f. M. fra Ministeriet for offentlige Arbejder om, at Andragendet fra Foreningen for Travsport om Fritagelse for Havneafgift af Sulkyer, ikke har kunnet imødekommes. (J. Nr. 32.)
- h. Skrivelse af 8de d. M. fra Ministeriet for offentlige Arbejder med Til-

- ladelse til, at »Det danske Petroleum A/S« opretter et overjordisk Benzintankanlæg paa Rønne Havn. (J. Nr. 82.)
- i. Skrivelse af 11te d. M. fra Ministeriet for offentlige Arbejder med Godkendelse af 48,790 Kr. 87 Øre som Overskridelse paa Rønne Havns Driftskonti i 1931—32. (J. Nr. 31.)
- k. Skrivelse af 13de d. M. fra Ministeriet for offentlige Arbejder med Samtykke til, at Firmaet Chr. C. Rahr & Co., København, faar tilbagebetalt 112 Kr. 63 Øre for Vareafgift af et Parti Martinitskiferplader. (J. Nr. 32.)
- l. Invalideforsikringsraadets Kendelse af 30te f. M., hvorefter Medhjælper Gorm Margot Zissachs Erhvervsevne skønnes vedvarende nedsat til en Trediedel eller derunder. (J. Nr. 55.)
- m. 3 Skrivelser af 3die d. M. fra Socialministeriet med Samtykke til, at der ydes Aldersrente som til 65-aarige til Husmoder Bengta Samson, fhv. Karetmager Doris Kofoed og ugift Sophie Petrea C. Kofoed. (J. Nr. 532.)
- n. Landbrugsministeriets Cirkulære af 18de d. M. angaaende Tilladelse til Jagt paa Kron- og Raavildt. (J. Nr. 9.)
- o. Skrivelse af 9de d. M. fra Skattedepartementet om, at Arveafgiften for den Rønne Kommunes Aldersrenteudvalg tilfaldne Arv efter Enkefru Caroline Marie Olsen er nedsat til 6 %. (J. Nr. 037.)
- p. Havnefogdens Indberetning for Juni Maaned 1932 over Skibsfarten paa Rønne Havn. (J. Nr. 309.)
- q. Statistiske Efterretninger Nr. 30 af 19de d. M. (J. Nr. 05.)
- r. De af Statistisk Departement udregnede Detailpriser for Juli Maaned 1932. (J. Nr. 05.)

2. Andragende af August 1932 fra Nationalforeningen til Tuberkulosens Bekæmpelse om Tilskud. (J. Nr. 76.) — Henvises til Budgetbehandling.

3. Andragende af Juli 1932 fra Det danske Hospitalsfond i Hamborg om Tilskud. (J. Nr. 76.) — Henvises til Budgetbehandling.

4. Andragende af 20de d. M. fra Landsforeningen for Vanføre og Lemlæstede om Tilskud. (J. Nr. 76.) — Henvises til Budgetbehandling.

5. Skrivelse af 18de d. M. fra Ministeriet for Handel og Industri om, at den fremsendte Vedtægt angaaende Frihandel, Omførsel af Varer m. v. kan forventes godkendt, naar der foretages følgende Ændringer:

§ 2, 1ste Stk., maa udgaa Ordene »i utilberedt Stand« og »af egen Tilvirkning«.

§ 3, 1ste Stk., indsættes efter Ordet »Blomster« »Brænde, Tørv«.

§ 5, maa udgaa Ordene »af egen Tilvirkning«. (J. Nr. 84.) — Det vedtoges at tiltræde Ændringerne og indsende Vedtægten til Ministeriets Godkendelse.

6. Indstilling af 17de d. M. fra Rønne Forsørgelsesudvalg om, at

Forsørgelsesgaardens Stald, Lo og Lade er nedbrændt den 6te August d. A., og at Udvalget bemyndiges til at lade Bygningerne genopføre og udbyde Arbejdet i Licitation og antage det Tilbud, Udvalget finder det rimeligste, alt inden for Erstatningssummen, 22,000 Kr., ligesom det indstilles, at Udvalget køber Fourage og Løsøre inden for den tilkendte Erstatning for Løsøre, stor 2,890 Kr. (J. Nr. 521.) — Det blev overdraget Forsørgelsesudvalget at indhente Tilbud og lade Bygningerne genopføre.

7. Indstilling af 20de d. M. fra Havneudvalget om Køb af et 5 m² stort Hjørne af Konsul Ludv. Hintzes Ejendom Matr.-Nr. 1070 af Bygr. for en Købesum af 245 Kr.

Arealet er beliggende paa Hjørnet af Toldbodgade og Havnepladsen og agtes udlagt til Havneplads for at forbedre Færdselsforholdene. (J. Nr. 36.) — Indstillingen tiltraadtes, og der indgives Andragende til Ministeriet for offentlige Arbejder om Tilladelse.

8. Skrivelse af 22de d. M. fra Legatudvalget med diverse Tilbud paa Bygning af 6 nye Legatboliger, hvoraf følgende var lavest:

Murerarbejdet m. m.	Murermester Janus Kofoed . . .	14,269	Kr. 00	Øre
Kloakarbejdet	Murermester C. H. Lau . . .	1,050	» 00	»
Tømrerarbejdet	Bygmester Johs. Hansen . . .	6,000	» 00	»
Snedkerarbejdet	do.	4,345	» 00	»
Malerarbejdet	Malermester P. J. Lau . . .	2,193	» 00	»
Blikkenslagerarbejdet	Blikkenslager K. E. Hansen . . .	1,150	» 00	«
Glarmesterarbejdet	Malermester P. J. Lau . . .	194	» 78	»
Elektrisk Installation	Installatør P. Larsen . . .	648	» 00	»

Ialt 29,849 Kr. 78 Øre.

Der var ikke indkommet Tilbud paa Smedearbejde, ligesom der ikke var indhentet Tilbud paa Muren mod Stormgade. Det indstilles, at Udvalget bemyndiges til at antage de laveste Tilbud paa Betingelse af, at den økonomiske Side af Sagen godkendes af Ministeriet som tidligere vedtaget i Byrådet. (J. Nr. 037.) — Det vedtoges at give Legatudvalget Bemyndigelse til at antage Tilbudene som foreslaaet, saa snart Ministeriets Sanktion foreligger.

9. Andragende fra D. s. U.'s Rønne Afdeling om Fritagelse for Forlystelsesafgift af en den 31te f. M. afholdt offentlig Havefest til Fordel for Oprettelse af et Ungdomshjem i Rønne, idet Kasse- og Regnskabsudvalget under 20de d. M. indstiller, at Andragendet imødekommes. (J. Nr. 75.) — Bevilgedes.

10. Andragende af 18de d. M. fra Chauffør Niels Christensen, Borgergade 4, om Fritagelse for Hundeafgift af en Rottehund med Indstilling af 20de d. M. fra Kasse- og Regnskabsudvalget om, at Andragendet ikke imødekommes. (J. Nr. 81.) — Andragendet afsloges.

11. Indstilling af 10de d. M. fra Det kommunale Skolevæsen med Anbefaling af 11te d. M. fra Rønne Købstads Skolekommission om Godkendelse af følgende Vikarer:

at Køb-
ette fra
raadtes.

Arbejds-
Under-
(J. Nr.

delse til,
et Laan,
anet for-
15.) —

yraadets
orfaldne
nbefale,

færinger

sen paa

en 22de

ion paa

ion paa

ion paa

tion paa

tion paa

tion paa

om, at

Havne-

ned Til-

1. Harald Møller,
2. Hans Chr. Thorsen,
3. Gunnar Jensen,
4. Knud A. Friberg,
5. Henry Kofoed Blem,
6. Arne Madsen,
7. Karen Bohn,
8. Hedvig Dam,
9. Annie V. Thornberg,
10. Helga Bruun,
11. Lydia Larsen,
12. Solveig Kofoed,
13. Else Becker,
14. Lydia Hansen,
15. Inger Kofoed Hansen,
16. Noomi Nielsen,

til de Vikariater, der maatte blive at besætte i dette Skoleaar. (J. Nr. 722.)
— Tilstilles Skoledirektionen med Anmodning om Godkendelse.

12. Andragende af 11te d. M. fra Beboerne ved Byledsgades Forlængelse om Gadebelysning paa Gadestrækningen fra Byledsgade til Byaaen. (J. Nr. 44.) — Tilstilles Belysningsudvalget til Erklæring.

13. Andragende af 20de d. M. fra Konsul, Købmand Olaf Lund om fremdeles at maatte leje den af ham hidtil lejede Kulplads paa Rønne Havn. (J. Nr. 31.) — Det vedtoges at udleje Pladsen paa Betingelse af, at Lejen betales for $\frac{1}{2}$ Aar forud den 1ste Juli og 1ste Januar for Tiden 1ste Oktober—31te Marts og 1ste April—30te September, samt paa Betingelse af, at Kommunens tidligere Tilgodehavende ca. 13,000 Kr. betales inden Lejemaalets Fornylse.

14. Forespørgsel fra Dansk Andels Æg Export om Leje af Redningsstationen og Vestre Pakkus. (J. Nr. 35.) — Det vedtoges at udleje Redningsstationen og Pakhuset for 600 Kr. aarlig, idet der indgives Andragende til Ministeriet for offentlige Arbejder om Forandringen.

15. Indstilling af 20de d. M. fra Kasse- og Regnskabsudvalget om at anbefale 40 Andragender fra Fiskere og 1 Andragende fra en Skibsfører om Ydelse af midlertidig Hjælp til vanskeligt stillede Fiskere og Ejere af mindre Fragtskibe i H. t. Lov af 23de Juni 1932, medens det indstilles, at et Andragende fra en Fisker i Esbjerg gives Paategning om, at paagældende er Raadet ubekendt. (J. Nr. 872.) — Indstillingen tiltraadtes.

16. Andragende af 20de d. M. fra Købmand H. J. Hansen og Direktør Jens Nørregaard om Byraadets Støtte til Ordning af Gadeforholdene for de bag det offentlige Slagtehus beliggende Ejendomme, idet det af de paagældende foreslaas, at de udfører Vejarbejdet for Rønne Kommunes

Regning og, naar Arbejdet er færdigt, afkøber Kommunens Tilgodehavende hos de enkelte Grundejere og erholder Transport paa den til disse Tilgodehavender knyttede Panteret ifølge Skadesløsbrev. (J. Nr. 41.) — Det vedtoges at overdrage Kommunens Fordringer og Skadesløsbreve til Andragerne paa Betingelse af, at Gaden sættes i vedtægtsmæssig Stand og godkendes af Udvalget for Gader og Veje, ligesom Andragerne afholder de Ejendommene paahvilende Restancer for Bygningsattester 85 Kr. 20 Øre og Anboringer til Vand 216 Kr. 20 Øre.

17. Indstilling af 20de d. M. fra Kasse- og Regnskabsudvalget om, at Rønne Kommune som Tilskud til Rønne Lysbadeanstalt yder Medlemmer af Rønne Sygekasse, der er anvist til Behandling fra en Læge, 1 Kr. pr. Behandling i samme Omfang som der ydes Tilskud fra Bornholms Amt, og saaledes at Ordningen er gældende for 1 Aar. (J. Nr. 16—1932.) — Indstillingen tiltraadtes, idet Kasse- og Regnskabsudvalget bemyndigedes til at forhandle med Amtets Sygehusudvalg.

18. Indstilling af 17de d. M. fra Rønne Ligningskommission med 18 Andragender om Eftergivelse og Nedsættelse af personlig Skat og Menighedsafgift. (J. Nr. 04.) Indstillingen tiltraadtes.

19. Indstilling af 17de d. M. fra Ligningskommissionen, hvorefter Hovedligningen for 1932—33 efter indkomne Klager nedsættes med 9,202 Kr. 13 Øre og Menighedsafgiften med 481 Kr. 36 Øre. (J. Nr. 04.) — Indstillingen tiltraadtes.

20. Indstilling af 17de d. M. fra Ligningskommissionen med Fortegnelse over 143 Personer, der er optaget paa 2den Tillægsligning til Beløb:

Skat	4,385 Kr. 25 Ø.
Menighedsafgift	307 — 40 —

(J. Nr. 04.) — Indstillingen tiltraadtes.

21. Indstilling af 22de d. M. fra Enkebørnsudvalget med 1 Andragende. (J. Nr. 54.) — Indstillingen tiltraadtes.

22. Indstilling af 17de d. M. fra Aldersrenteudvalget med 4 Begæring om Aldersrente. (J. Nr. 532.) — Indstillingen tiltraadtes.

23. Byraadet underskrev Skøder til Barbermester Petri Johs. Jürgensen og Matros Carl Ludv. M. Galthen.

Mødet den 19de September 1932.

1. Til Efterretning fremlagdes:

- a. Skattedepartementets Cirkulære af 31te f. M. angaaende Forhøjelse af Indkomstskatten i H. t. Lov. Nr. 177 af 21de Juni d. A. (J. Nr. 0423.)
- b. Skrivelse af 7de d. M. fra Indenrigsministeriet om, at dansk Stenindu-

- stris Produkter i videst mulig Udstrækning bør anvendes. (J. Nr. 40.)
- c. Skrivelse af 30te f. M. fra Handelsministeriet med Godkendelse af Vedtægten angaaende Frihandel, Omførsel af Varer m. v. (J. Nr. 84.)
- d. Skrivelse af 3die d. M. fra Indenrigsministeriet med Tilladelse til, at den Kommune tilfaldne Bonusandel 6,919 Kr. 48 Øre fra Konvertering af Dollarlaanet 1921 tillægges Jomfru Hansine Hansens Legat. (J. Nr. 0355.)
- e. Skrivelse af 24de f. M. fra Indenrigsministeriet om, at det ikke har kunnet finde Føje til at meddele Indfødsret til Slagter Gerhardt Kurt Jensen, der kun har opholdt sig her i Landet siden 1923. (J. Nr. 863.)
- f. Skrivelse af 2den d. M. fra Socialministeriet med 1,979 Kr. 22 Øre som Statens Andel i Arbejdsanvisningskontorets Drift i 1931—32. (J. Nr. 51.)
- g. Skrivelse af 31te f. M. fra Socialministeriet om, at Hellested Kommune fremdeles maa afholde Opholdskommunens Andel i Udgifterne ved Else Margr. Lynges Ophold paa Det kgl. Blindeinstitut. (J. Nr. 52.)
- h. Skrivelse af 24de f. M. fra Socialministeriet om, at Enke Astrid Nanna A. Hansen ikke er berettiget til at oppebære Enkebørnsunderstøttelse til sine 2 Børn, da de i Pension fra Statskassen oppebærer højere Understøttelse end Enkebørnsunderstøttelsen. (J. Nr. 52.)
- i. Skrivelse af 8de d. M. fra Arbejdsdirektoratet med 11,000 Kr. som Forskud paa Arbejdsløshedsfondens Andel i Krisehjælp. (J. Nr. 375—1931.)
- k. Skrivelse af 24de f. M. fra Ministeriet for offentlige Arbejder med Tilladelse til at lægge Fortov ud for det til Skibsbygmester Lind udlejede Værksted og indhegne Arealet. (J. Nr. 36.)
- l. Skrivelse af 31te f. M. fra Ministeriet for offentlige Arbejder med Tilladelse til af Havnens Midler at yde Havnearbejder P. Larsens Enke en aarlig Understøttelse paa 500 Kr., indtil hun bliver berettiget til Aldersrente. (J. Nr. 31.)
- m. Skrivelse af 22de f. M. fra Ministeriet for offentlige Arbejder med Decision til Antegnelse til Rønne Havns Regnskaber for 1926—27 til 1928—29. (J. Nr. 31.)
- n. Skrivelse af 7de d. M. fra Bornholms Amt med Tilladelse til, at en 10 m bred Vej, der agtes anlagt over Matr.-Nr. 307 d m. fl. af Markj., tilsluttes Strandvejen paa visse nærmere Betingelser. (J. Nr. 41.)
- o. Skrivelse af 12te d. M. fra Invalideforsikringsraadet om, at Snedker Samuel Johs. Jacobsens Erhvervsevne skønnes vedvarende nedsat til $\frac{1}{8}$ eller derunder. (J. Nr. 55.)
- p. Skrivelse af 23de f. M. fra Købstadkommunernes Laaneforening med Bestyrelsens Beretning pr. 1ste April 1932. (J. Nr. 07.)
- q. Skrivelse af 14de d. M. fra Købstadforeningen om, at Svendeprøvekommissionen ved Næringsloven af 28de April d. A. er ophævet. (J. Nr. 874.)
- r. Skrivelse af 16de d. M. fra Købstadforeningen om, at Forudsætningerne for Foreningens Forhandlinger med Lægekredsforeningerne er bristede. (J. Nr. 89.)
- s. Skrivelse af 3dje d. M. fra Politimesteren i Rønne m. v. om, at der ikke

- fra det offentliges Side vil være videre at foretage i Sagen vedrørende Branden paa Forsøgelsesgaarden. (J. Nr. 521.)
- t. Havnefogdens Indberetning for Juli og August Maaneder over Skibsfarten paa Rønne Havn. (J. Nr. 309.)
2. Andragende fra Missionen blandt hjemløse Mænd i København om Tilskud. (J. Nr. 76.) — Henlægges til Budgetbehandlingen.
 3. Andragende fra Samfundet og Hjemmet for Vanføre om Tilskud. (J. Nr. 76.) — Henlægges til Budgetbehandlingen.
 4. Andragende fra Landsforeningen til Kræftens Bekæmpelse om Tilskud. (J. Nr. 76.) — Henlægges til Budgetbehandlingen.
 5. Andragende fra Fængselshjælpen om Tilskud. (J. Nr. 76.) — Henlægges til Budgetbehandlingen.
 6. Andragende fra Sønderskovhjemmet om Tilskud. (J. Nr. 76.) — Henlægges til Budgetbehandlingen.
 7. Skrivelse af 7de d. M. fra De bornholmske Jernbaner om Indbetaling af Rønne Havns Andel i Banernes Driftsunderskud for 1931—32, nemlig for

Rønne-Allinge Jernbane . . .	1,315 Kr. 24 Ø.
Alminding-Gudhjem Jernbane . . .	566 — 22 —

 (J. Nr. 31.) — Toges til Efterretning, og Beløbene indsendes.
 8. Andragende af 1ste d. M. fra Landinspektør Kofoed om Udstykning af Matr.-Nr. 12 i Bygr. (J. Nr. 17.) — Tilstilles Landbrugsministeriet med anbefaling.
 9. Indstilling af 31te f. M. fra det af Byraadet valgte Udvalg til kritisk at gennemgaa Havnens Regnskab 1931—32 om, at Regnskabet fremsendes med den i Havnereglementets § 17 foreskrevne Attestation om, at Priserne kan anses for passende, at de til Afgang førte Materialer er forbrugte, at Arbejdet er forsvarligt udført, hvor Licitation har fundet Sted, at Raadet intet har at erindre imod Styrelsen af Havnens Anliggender, samt at det er med Raadets Samtykke, at Licitationen er undladt i de Tilfælde, hvor saadan ikke har fundet Sted. (J. Nr. 31.) — Indstillingen tiltraadtes.
 10. Efter Byraadets sidste Møde, hvor Sagen angaaende Udleje af Kulplads paa Rønne Havn til Konsul Olaf Lund var vedtaget paa visse Betingelser, har denne paany henvendt sig til Havneudvalget om Leje af Pladsen fra 1ste Oktober d. A., og dette indstiller, at Pladsen udlejes paa Betingelse af, at Lejen betales for $\frac{1}{2}$ Aar forud for den 1ste Januar og 1ste Juli for Tiden henholdsvis 1ste April til 30te September og 1ste Oktober til 31te Marts og Kranlejen betales forud for hvert Skibs Losning, og Raadet frafalder altsaa den i forrige Møde vedtagne Beslutning om Betaling af den tidligere Skyld til Havnen, der gaar ind under Likvidationsboet. Sagen har cirkuleret blandt Raadets Medlemmer og er tiltraadt af disse. (J. Nr. 31.) — Indstillingen tiltraadtes.

11. Andragende af 6te d. M. fra Mejeriet »Central« om Ydelse af Kørselspenge for Smør, der eventuelt fra Mejeriet udføres over Rønne Havn, med Indstilling af 8de d. M. fra Havneudvalget om, at Andragendet ikke imødekommes af Hensyn til Konsekvenserne. (J. Nr. 31.) — Indstillingen tiltraadtes.

12. Andragende af 5te d. M. fra Installatør P. J. Poulsen om Autorisation som elektrisk Installatør i Stedet for Nordre Jernstøberi, der ved Paategning har frafaldet Autorisationen.

Belysningsudvalget indstiller under 15de d. M., at Autorisationen meddeles, samt at den Nordre Jernstøberi meddelte Autorisation inddrages. (J. Nr. 21.) — Indstillingen tiltraadtes.

13. Andragende af 17de d. M. fra Elektriker S. Svensson, Raadhustræde 2, om Autorisation som elektrisk Installatør. (J. Nr. 21.) — Tilstilles Belysningsudvalget til Erklæring.

14. Andragende af 11te d. M. fra Beboerne i Byledsgades Forlængelse om Gadebelysning fremsendtes under 31te f. M. fra Belysningsudvalget med Indstilling om, at Sagen udsættes, indtil Bebyggelsen i Kvarteret bliver større. (J. Nr. 44.) — Indstillingen tiltraadtes med Tilføjelse af, at Sagen genoptages, naar de økonomiske Forhold bedres.

15. Skrivelse af 16de d. M. fra Købstadkommunernes Forsikringsforening om, at den løbende Ulykkesforsikring for Brandvæsenet ikke omfatter Dagpengeforsikring i de første 13 Uger, hvilket i Præmie vil koste 8 Kr. 40 Øre aarlig pr. Mand for en Dagpengesats af 6 Kr. pr. Dag. (J. Nr. 06.) — Det vedtoges at udvide Forsikringen til at omfatte Dagpengedydelse 6 Kr. ogsaa i de første 13 Uger.

16. Borgmesteren foreslaar i Skrivelse af 17de d. M. at istandsætte Vejen fra Robbedale til Onsbæk, hvilket efter Bygningsinspektørens Beregninger vil koste 7,400 Kr.

Arbejdet foreslaas udført som Nødhjælpsarbejde i H. t. Lov om Tilskud til Kommunerne i Anledning af Hjælp til arbejdsløse af 23de Juni 1932 § 3, 4de Stk. (J. Nr. 88.) — Det vedtoges at lade Arbejdet udføre som Nødhjælpsarbejde, saaledes at kun Personer, der oppebærer Krisehjælp, maa beskæftiges ved Arbejdet.

17. Indstilling af 15de d. M. fra Vandværksudvalget om Bygning af en Højdebeholder paa et Areal fra Tornegaard i Knudsker.

Udgiften er af Ingeniør Øllgaard beregnet til 31,000 Kr., heri indbefattet Køb af Jord og Rør, Lægning af Ledninger m. v., og foreslaas afholdt af Laan. (J. Nr. 233.) — Indstillingen tiltraadtes, og det vedtoges ved 1ste Behandling at afholde Udgifterne ved Laan.

18. Indstilling af 15de d. M. fra Vandværksudvalget om Køb af en Turbinepumpe til det foreløbige Vandværksanlæg i Byvängen, samt at man lader optage i ca 250 m Længde en Del af Sugeledningen ved Buld-

regaardeværket og lader Rørene rense og istandsætte til Brug ved Anlægget i Byvängen.

Udgifterne anslaaes til Pumpen til ca. 2,000 Kr. og til Rørene ca. 850 Kr., der foreslaas afholdt af Laan. (J. Nr. 233.) — Indstillingen tiltraadtes.

19. Borgmesteren forelagde Kommunens Regnskab for 1931—32, der forelaa trykt og udviste et Driftsoverskud paa 64,097 Kr. 80 Øre og en Fremgang i Kommunens Nettoformue paa 145,861 Kr. 01 Øre.

Fra Udvalgene forelaa Indstillinger om Efterbevilling for de Konti, der var overskredet i Forhold til Budgettet. (J. Nr. 0352.) — Regnskabet godkendtes, og Overskridelserne bevilgedes.

20. Indstilling af 16de d. M. fra Kasse- og Regnskabsudvalget om, at man fritager Massør Falkenstrøm for Leje for Tiden 1ste Januar til 31te December d. A. 1,700 Kr., idet dette betragtes som Tilskud fra Kommunen indtil 1ste Oktober d. A., da den af Byraadet tidligere vedtagne Tilskudsordning træder i Kraft, samt at Raadet tiltræder et Akkordtilbud paa 40 % af Tilgodehavendet for Elektricitet og Vandafgift ialt 592 Kr. 29 Øre, alt paa Betingelse af, at Akkorden tiltrædes af de øvrige Kreditorer. (J. Nr. 16—1932.) — Indstillingen tiltraadtes.

21. Skrivelse af 16de d. M. fra Likvidatorerne i Konsul Olaf Lunds Likvidationsbo om, at Kommunens Tilgodehavende for Kulplads og Kranleje ikke kan anerkendes som privilegeret Fordring, men maa betragtes som simpelt Krav. (J. Nr. 31.) — Tilstilles Havneudvalget til Erklæring.

22. Andragende af 14de April d. A. fra Kok Ture Ivan Valentin Petersson, Dams Hotel, om Indfødsret: (J. Nr. 863.) — Det vedtoges at anbefale Andragendet.

23. Skrivelse af 19de f. M. fra Købstadkommunernes Laaneforening om at indsende Oplysning om eventuelle fra privat Side modtagne Laanetilbud. (J. Nr. 0355.) — Toges til Efterretning.

24. Indstilling af 8de d. M. fra Udvalget for Enkebørn med 1 Begæring om Understøttelse. (J. Nr. 54.) — Indstillingen tiltraadtes.

25. Under Mødet indkom Andragende af 9de f. M. fra Beboerne i Langelinie om, at der for Kommunens Regning maa blive foretaget en saa stor Udvidelse af Gaden, at der kan blive Vendeplads i Gadens østlige Ende. (J. Nr. 41.) — Tilstilles Udvalget for Gader og Veje til Erklæring.

26. Borgmesteren forelagde Spørgsmaalet om Erstatning til Læderhandler Andersen for Ødelæggelse af det af ham til Kommunen hidtil udlejede Hus i Borgergade, der har været fremlejet til Arbmd. Thorv. Sonne samt om eventuelt at købe Ejendommen til Brug for en husvild Familie. — Det overlodes til Kasse- og Regnskabsudvalget at træffe Bestemmelse om eventuelt at købe Huset.

Mødet den 3die Oktober 1932.

1. Til Efterretning fremlagdes:

- a. Socialministeriets Cirkulære af 19de f. M. angaaende Arbejdsløsheds-kasser og Fortsættelseskasser. (J. Nr. 512.)
- b. Skrivelse af 26de f. M. fra Søfartsministeriet om, at Lars Andr. Poulsen, Bækken 11, er tilstaaet Understøttelse 100 Kr. i H. t. Lov af 23de Juni 1932 om midlertidig Hjælp til vanskeligt stillede Fiskere, medens Edmund P. Jacobsen, Karl Poulsen, Charles Pedersen og Ejner Olsen ikke opfylder Lovens Betingelser for Understøttelse. (J. Nr. 872.)
- c. Skattedepartementets Skrivelse af 1ste d. M. med 11,514 Kr. 17 Øre som Restandel i Motorafgift for 1931—32. (J. Nr. 454.)
- d. Skrivelse af 1ste d. M. fra Søfartsministeriet med 2,600 Kr. til Renter og Afdrag paa Tilskuddet til Isbryderen »Lillebjørn«'s Bygning. (J. Nr. 31.)
- e. Skrivelse af 7de f. M. fra Bornholms Amt med Tilladelse til, at en 10 m bred Vej over Matr.-Nr. 307 d m. fl. af Markjorderne tilsluttes Strandvejen paa visse Vilkaar. (J. Nr. 413.)
- f. Skrivelse af 22de f. M. fra Aarslisteudvalget om, at Nævningeting afholdes den 19de d. M. (J. Nr. 81.)
- g. Skrivelse af 19de f. M. fra Invalideforsikringsraadet om, at Karen Cecilie Skovmoses Erhvervsevne skønnes vedvarende nedsat til $\frac{1}{3}$ eller derunder. (J. Nr. 555.)
- h. Skrivelse af 23de f. M. fra Købstadkommunernes Laaneforening om, at Renter af Dollarlaanet 1925 er fastsat til 8 % p. a. (J. Nr. 0355.)
- i. Stads- og Havneingeniørforeningen fremsender under 15de f. M. Oversigt over Gadebelægninger i danske Byer 1ste April 1932. (J. Nr. 419.)
- k. Statistiske Efterretninger Nr. 34. (J. Nr. 05.)

2. Andragende af 27de f. M. fra Dansk Byplanlaboratorium om Tilskud. (J. Nr. 76.) — Henvistes til Kasse- og Regnskabsudvalget til Budgetbehandling.

3. Teknologisk Institut fremsender Aarsberetning 1931—32 og andrager om Tilskud. (J. Nr. 76.) — Henvistes til Kasse- og Regnskabsudvalget til Budgetbehandling.

4. Husassistenternes Fagskole fremsender Program og Beretning for 1931—32 og andrager om Tilskud. (J. Nr. 76.) — Henvistes til Kasse- og Regnskabsudvalget til Budgetbehandling.

5. Kirkens Korshær fremsender Regnskab for 1931, og anmoder om Tilskud. (J. Nr. 76.) — Henvistes til Kasse og Regnskabsudvalget til Budgetbehandling.

6. Frelsens Hær fremsender Aarsberetning 1931 og anmoder om Tilskud. (J. Nr. 76.) — Henvistes til Kasse- og Regnskabsudvalget til Budgetbehandling.

7. K. F. U. M.'s Soldaterhjem i Vordingborg fremsender Beretning

for 1931 og anmoder om Tilskud. (J. Nr. 76.) — Henvistes til Kasse- og Regnskabsudvalget til Budgetbehandling.

8. Meddelelse om, at Kommunal Aarvog 1933 udkommer i December 1932 og kan bestilles til en Pris af 5 Kr. 75 Øre + Porto indtil 1ste November d. A. (J. Nr. 029.) — Det vedtoges at anskaffe 3 Eksemplarer.

9. Indbydelse fra A/S Danske Gasværkers Tjære Kompagni til ordinær Generalforsamling den 15de d. M. (J. Nr. 227.) — Tilstilles Belysningsudvalget.

10. 2den Behandling af den i Raadets sidste Møde under Punkt 17 behandlede Sag om Bygning af en Højdebeholder paa et Areal fra Tornegaard i Knudsker.

Udgiften andrager 31,000 Kr., der agtes afholdt ved Laan. (J. Nr. 233.) — Vedtoges ved 2den Behandling.

11. Andragende af 27de Juni d. A. fra A. Schou og A. Spietz, Søndre Allé 29 og 31, om Ændring i Dommerbækkens Udløb til Kloaksystemet med Indstilling af 29de d. M. fra Udvalget for Gader og Veje om, at Dommerbækken fremtidig oprenses en Gang aarlig. (J. Nr. 42.) — Vedtoges ved 2den Behandling.

12. Andragende af 4de Juli d. A. fra Beboerne i Knudsvej om, at der gøres noget imod den generende Støvplage.

Udvalget for Gader og Veje indstiller under 29de f. M., at saafremt Gadens Beboere er villige til at deltage i Udgifterne ved Gadens Brolægning og de økonomiske Forhold tillader det, optages Gadens Brolægning paa Budgettet for 1933—34. (J. Nr. 410.) — Indstillingen tiltraadtes.

13. Andragende af 17de f. M. fra Chauffør L. Sonne-Petersen, »Lynghytten«, Strandvejen, om Udsættelse af Istandsættelsen af Vejen over Matr.-Nr. 307 d m. fl. af Markj.

Udvalget for Gader og Veje indstiller under 29de f. M., at Byraadet fastholder Kravet om Vejens vedtægtsmæssige Istandsættelse. (J. Nr. 413.) — Det vedtoges at meddele Andrageren, at Byraadet fastholder Kravet om Istandsættelsen, idet man dog ønsker en nærmere Forhandling om Jordens Afstaaelse.

14. Skrivelse af 29de Marts d. A. fra Undervisningsministeriet med Tilladelse til, at der oprettes 2 Stillinge som Viceinspektører og 2 Stillinge med Lønning for Lærere, der underviser i Mellem- og Realskolen, samt med Skoleplanen, hvori der ønskes foretaget enkelte Ændringer.

Overlæreren har i Skrivelse af 20de August d. A. foreslaaet, at Ministeriets Ændringer tiltrædes, hvilket er anbefalet af Skolekommissionen under 24de August d. A., hvorefter Skoleudvalget under 1ste Oktober d. A. indstiller, at Byraadet tiltræder Ændringerne. (J. Nr. 724.) — Indstillingen tiltraadtes.

15. Indstilling af 29de f. M. fra Udvalget for Gader og Veje med 6

Tinglysningsdokumenter, der er foreslaaet tinglyst med Hensyn til Bebyggelsen ved de offentlige Biveje i Rønne i H. t. Lov Nr. 275 af 28de November 1928. (J. Nr. 413.) — Indstillingen tiltraadtes.

16. Indstilling af 30te f. M. fra Kasse- og Regnskabsudvalget om, at de i Byens Udkant i de sidste Aar opførte Ejendomme forsynes med Husnumre paa Kommunens Bekostning, samt at Vejen ved Matr.-Nr. 274 a Markjorderne fra Søndre Allé mod Vest benævnes »Kastelsvej« og Vejen bag det offentlige Slagtehus »Thorkildsvej«. (J. Nr. 412.) — Indstillingen tiltraadtes med Hensyn til Husnumrene, medens Spørgsmaalet om Gadenavnene udsattes til næste Møde.

17. Indstilling af 1ste d. M. fra Kasse- og Regnskabsudvalget om, at Matr.-Nr. 833 Bygr., Borbergade 6, afhændes til Chauffør Vilh. Petersen, der i en Aarrække har afholdt de paa Ejendommen hvilende Skatter og Afgifter samt gennem den maanedlige Leje til 1ste Januar 1933 har afdraget 772 Kr. 86 Øre.

Købesummen fastsættes til 2,963 Kr. 33 Øre, der berigtiges ved, at der optages en 1ste Prioritet paa 1,400 Kr. og udstedes en Obligation til Kommunen, stor 791 Kr. 07 Øre, der forrentes med 5 % p. a. og afdrages med 50 Kr. halvårlig. (J. Nr. 11.) — Indstillingen tiltraadtes.

18. Indstilling af 30te f. M. fra Kasse- og Regnskabsudvalget om at føre til Afgang af Kommuneskat og Menighedsafgift for 1932—33:

paa Grund af Dødsfald	3,813 Kr. 20 Øre
» » » Bortrejse	11,781 » 55 »

(J. Nr. 0421.) — Indstillingen tiltraadtes.

19. Indstilling fra Kasse- og Regnskabsudvalget om Godkendelse af Køb af Matr.-Nr. 173 Bygr. til den i sidste Byraadsmøde under Punkt 26 omhandlede husvilde Familie.

Købesummen er 4,100 Kr., der foreslaas betalt dels kontant og dels ved at indfri et Laan, stort ca. 600 Kr., i Østifternes Kreditforening. (J. Nr. 11.) — Indstillingen tiltraadtes.

20. Indstilling af 30te f. M. fra Udvalget for Aldersrente med 9 Begæringer. (J. Nr. 532.) — Indstillingen tiltraadtes.

Borgmesteren foreslog, at Byraadets næste ordinære Møde afholdes den 31te Oktober i Anledning af Nævningetingets Afholdelse. (J. Nr. 021.)

21. Udenfor Dagsordenen behandledes Andragende af 17de f. M. fra Elektriker Svend N. Svensson, Raadhusstræde 2, om Autorisation som elektrisk Installatør, med Indstilling af 3die d. M. fra Belysningsudvalget om, at Autorisationen meddeles. (J. Nr. 210.) — Indstillingen tiltraadtes.

Mødet den 31te Oktober 1932.

1. Til Efterretning fremlagdes:
 - a. Indenrigsministeriets Cirkulære af 17de d. M. vedrørende Paaligning af Grundstigningsskyld. (J. Nr. 04.)
 - b. Handelsministeriets Cirkulære af 22de f. M. angaaende Aflæggelse af frivillige Svendeprøver. (J. Nr. 874.)
 - c. Socialministeriets Cirkulære af 6te d. M. om Indtægts- og Formueforhold, der betinger en Persons Optagelse og Forbliven i en anerkendt Sygekasse. (J. Nr. 551.)
 - d. Socialministeriets Cirkulære af 20de d. M. om, at Arbejdsløshedskasserne har oprettet Fortsættelseskasse, og at for de fleste Kassers Vedkommende benyttes Lov Nr. 180 af 23de Juni 1932 angaaende Udbetaling af Understøttelse i 70 Dage. (J. Nr. 51.)
 - e. Socialministeriets Cirkulære af 20de d. M. angaaende Indberetningspligt vedrørende Invalididentyendere. (J. Nr. 55.)
 - f. Bekendtgørelse angaaende Optagelse i Lægdsrullen. (J. Nr. 85.)
 - g. Skrivelse af 18de d. M. fra Arbejdsdirektoratet med 17,757 Kr. som Forskud paa Statens Andel i midlertidig Hjælp til arbejdsløse i H. t. Lov af 19de Oktober 1931. (J. Nr. 512.)
 - h. Skrivelse af 14de d. M. fra Finansministeriet med 1,640 Kr. 31 Øre til Udbetaling af 4de Rate af Landbrugskriselaan. (J. Nr. 873.)
 - i. Skrivelse af 21de d. M. fra Finansministeriet med 1,530 Kr. som Amtstuen's Andel i Fortovet om Amtstuegaardens Grund. (J. Nr. 31.)
 - k. Landbrugsministeriets Approbation af 18de d. M. paa Udstykning af Matr.-Nr. 20 a af Markjorderne og 12 i af Bygrundene. (J. Nr. 171.)
 - l. Skrivelser af 14de, 17de og 22de d. M. fra Socialministeriet med Tilladelse til, at forl. Hustru Elisabeth Marie Pedersen, fhv. Arbejdsmand Anders Otto Henrik Jensen og forl. Hustru Elisa Marcher oppebærer Aldersrente som 65aarige. (J. Nr. 53.)
 - m. Invalidforsikringsraadets Kendelse af 26de f. M., hvorefter den Husmedhjælper Paula K. Toxværd tillagte Invaliderende ophæves. (J. Nr. 55.)
 - n. Invalidforsikringsraadets Kendelse af 10de d. M., hvorefter Jane Vilhelmine Rasmussens Erhvervsevne skønnes vedvarende nedsat til $\frac{1}{3}$, eller derunder. (J. Nr. 55.)
 - o. Skrivelse af 24de d. M. fra Direktoratet for Sygekassevæsenet om, at Invalididentynder Andr. P. Andersen, Kajstræde 5, fra 1ste d. M. tillægges Invaliderende efter Invalidforsikringslovens § 27. (J. Nr. 55.)
 - p. Skrivelse af 6te d. M. fra Ministeriet for Søfart og Fiskeri om, at der i H. t. Loven af 23de Juni 1932 i Tilskud til Anskaffelse af Redskaber er bevilget 1 Fisker 200 Kr. og 30 Fiskere hver 125 Kr., medens 5 Andragender er afslaaet. (J. Nr. 872.)
 - q. Skrivelse af 24de d. M. fra Indenrigsministeriet om, at det ikke har fundet Føje til at udvirke, at Enke Maria Mårtensson faar Indfødsret. (J. Nr. 86.)
 - r. Skrivelse af 20de d. M. fra Indenrigsministeriet med Samtykke til, at

Ejendommen Matr.-Nr. 833 af Bygrundene afhændes til Chauffør Vilh. Petersen. (J. Nr. 11.)

- s. Skrivelse af 21de d. M. fra Indenrigsministeriet med Samtykke til, at Kommunen køber Matr.-Nr. 173 af Bygrundene til Udlejning til en husvild Familie. (J. Nr. 11.)
- t. Skrivelse af 6te d. M. fra Indenrigsministeriet om, at Ministeriet vil være sindet efter nærmere Andragende at meddele Samtykke til, at Udgifterne ved Opførelsen af en Højdebeholder afholdes af Laan hos Kommunens Pensionsfond. (J. Nr. 233.)
- u. Skrivelse af 22de d. M. fra Købstadkommunernes Laaneforening om, at der efter en Forhandling med Indenrigsministeriet eventuelt vil fremkomme Laanetilbud. (J. Nr. 0355.)
- v. Beretning og Regnskab for A/S Danske Gasværkers Tjære Kompagni. (J. Nr. 07.)
- z. Skrivelse af 24de d. M. fra Ligningskommissionen med Beretning fra Foreningen af Danske Købstæders Ligningskommissioners Delegeretmøde. (J. Nr. 04.)
- æ. Havnefogedens Beretning over Trafik paa Rønne Havn i September Maaned. (J. Nr. 309.)
- ø. Indberetning over udbetalt Understøttelse til arbejdsløse i H. t. Lov Nr. 181 af 23de Juni 1932. I Tiden $\frac{7}{7}$ til $\frac{30}{9}$ 1932 44,952 Kr. 25 Øre til 334 Personer. (J. Nr. 512.)
- aa. Indberetning af 14de d. M. fra Folkeregistret om, at Indbyggerantallet 30te September d. A. udgjorde 10,629 Personer. (J. Nr. 051.)
- ab. Indberetning til Statistisk Departement om Detailpriser for den første Uge i Oktober Maaned 1932. (J. Nr. 054.)
- ac. Skrivelse af 19de d. M. fra Bornholms vestre Skoledirektion med Godkendelse af 16 Vikarer. (J. Nr. 722.)
- ad. Centralforeningen af Sygekasser paa Bornholm's Fortegnelse over Sygekasser og deres Virksomhed i 1931.
- ae. De samlede trykte Byraadsforhandlinger for 1931—32.

2. Skrivelse af 27de d. M. fra Dansk Blindesamfund med Beretning og Andragende om Tilskud. (J. Nr. 76.) — Henlægges til Budgetbehandlingen.

3. Andragende af 1ste d. M. fra Det sjællandske Fængselselskab om Tilskud. (J. Nr. 76.) — Henlægges til Budgetbehandlingen.

4. Andragende fra Udgiverne af American-Danish Almanac om Tilskud. (J. Nr. 76.) — Henlægges til Budgetbehandlingen.

5. Andragende af 20de d. M. fra Landinspektør Hj. Kofoed om Udstykning af Matr.-Nr. 1240 x af Bygr. (J. Nr. 17.) — Andragendet anbefales.

6. Skrivelse af 14de d. M. fra 2det Hovedrevisorat med Bemærkninger til Rønne Havns Regnskaber for 1929-30—1930-31. (J. Nr. 31.) — Tilstilledes Havneudvalget til Besvarelse.

7. Andragende af 21de d. M. fra Byens Præster om, at Kommunen

vil bekoste opstillet og senere nedtaget et Juletræ paa St. Torv og gratis yde Belysning. Kasse- og Regnskabsudvalget indstiller under 28de d. M., at Andragendet imødekommes. (J. Nr. 71.) — Indstillingen tiltraadtes.

8. Skrivelse af 3die d. M. fra Bornholms Amt om Byraadets Udtalelse om, hvorvidt Byraadet kan anbefale Andragende fra Niels Rasch, Raadhus-teatret, om Fornyelse af Biografbevilling.

Kasse- og Regnskabsudvalget indstiller, at Byraadet anbefaler Bevil-lingens Fornyelse. (J. Nr. 75.) — Indstillingen tiltraadtes.

9. Andragende fra Beboerne i Smedegade om Tjærebehandling af Gaden. (J. Nr. 412.) — Tilstilles Gade- og Vejudvalget til Erklæring.

10. Skrivelse af 5te d. M. fra Beboerne i Knudsvej om, at de er vil-lige til at deltage i Udgifterne ved Gadens Istandsættelse, alt efter Ved-tægterne. (J. Nr. 412.) — Tilstilles Gade- og Vejudvalget til Erklæring.

11. Andragende af 27de d. M. fra Rønne Statsskole om Asfaltering af Gaderne omkring Statsskolen for at dæmpe Støjen fra Gadefærdslen, der generer Undervisningen. (J. Nr. 41.) — Tilstilles Gade- og Vejudvalget til Erklæring.

12. Andragende af 15de d. M. fra Lederne af Rønne Kommunes Aften-skole og Arbejdernes Oplysningsforbund om Tilskud af 50 Øre pr. Under-visningstime samt Godkendelse af Undervisningsplaner.

Kasse- og Regnskabsudvalget indstiller under 28de d. M., at Under-visningsplanerne anbefales, og at der ydes Tilskud som ansøgt. (J. Nr. 731.) — Indstillingen tiltraadtes.

13. Andragende af 6te d. M. fra Bornholms Landbrugs Fællesraad om Nedsættelse af Havne- og Brotaksterne for Landbrugsprodukter med Havneudvalgets Indstilling af 17de d. M. om, at Andragendet paa Grund af Havnens svigtende Indtægter og de allerede foretagne Nedsættelser ikke imødekommes. (J. Nr. 32.) — Indstillingen tiltraadtes.

14. Skrivelse af 8de d. M. fra A/S Arnold Zuschlag med Tilbud paa Udryddelse af Rotter paa den bymæssigt bebyggede Del af Kommunen og paa Havnen ved 2 Udlægninger i Løbet af et Aar for 4,800 Kr. (J. Nr. 18.) — Henvistes til et 3 Mands Udvalg bestaaende af H. P. Reker, Valdemar Jensen og M. Th. Bidstrup.

15. Indstilling af 28de d. M. fra Aldersrenteudvalget om, at der ydes Aldersrentenydere i Kommunen 10 hl Gasværkskoks frit tilkøbt for 1 Kr. pr. hl. (J. Nr. 539.) — Indstillingen tiltraadtes.

16. Skrivelse af 12te d. M. fra Indenrigsministeriet om, at Ministe-riet er sindet at stadfæste den indsendte Ændring af § 1 i Vedtægten for Styrelsen af de kommunale Anliggender, naar den ændres til, at Pen-sionsretten, hvis Borgmesterens Fratrædelse skyldes anden ham utilregnelig Aarsag end Alder eller Svagelighed, først indtræder, naar han ialt har fun-geret i to Valgperioder. (8 Aar.)

Vedtægtsudvalget indstiller under 28de d. M., at Ministeriets Formulering af Paragraffen tiltrædes. (J. Nr. 0021.) — Indstillingen tiltraadtes.

17. Indstilling af 18de d. M. fra Skovudvalget om, at Arbejdsmand Alfred Hansen, Robbedale, ansættes som Skovløber fra 15de n. M. at regne.

Paagældende skal være til Disposition for Skovudvalget og Skovfogden og paa Skovfogdens Forlangende og Anvisning arbejde i Skoven for den til enhver Tid gældende tarifmæssige Akkord- og Timebetaling.

Ud over Betalingen for Arbejdet i Skoven, der altid maa varetages i Skovens Interesse, erholder paagældende Fribolig i Kommunens Skovløberhus med tilhørende Jord, imod at han afholder alle udvendige og indvendige Reparationer og Vedligeholdelser af Ejendommen, som han er forpligtet til at hvidte og male udvendigt hvert andet Aar, ligesom han ogsaa er pligtig at avle den til Ejendommen henlagte Jordlod.

Forholdet kan fra begge Sider opsiges med 3 Maaneders Varsel til den 1ste i en Maaned, og i Tilfælde af Fraflytning maa Skovløberen ikke bortfjerne eller sælge den paa Ejendommen beroende Avl eller Gødning, idet man dog undtager den aftærskede Sæd. (J. Nr. 12.) — Indstillingen tiltraadtes.

18. Indstilling af 25de d. M. fra Udvalget for arbejdsløses Højskoleophold om, at der ydes 15 unge arbejdsløse Tilskud til Højskoleophold i Vinter til et Beløb af ialt 3,458 Kr. 76 Øre. (J. Nr. 735.) — Indstillingen tiltraadtes.

19. Den i Byraadets sidste Møde under Nr. 16 behandlede Indstilling af 30te September d. A. om, at Vejen ved Matr.-Nr. 274 a Markj. fra Sdr. Allé mod Vest benævnes

»Kastelsvej«

og Vejen bag det offentlige Slagtehus benævnes

»Thorkildsvej«.

(J. Nr. 412.) — Indstillingen tiltraadtes.

20. Indstilling af 28de d. M. fra Kasse- og Regnskabsudvalget om, at Skrædermester J. Jønsson udnævnes til Forligsmægler i H. t. Lov af 4de Marts 1857 § 3 for den resterende Del af Valgperioden indtil 31te December 1936. (J. Nr. 81.) — Indstillingen tiltraadtes.

21. Indkaldelse af 22de d. M. fra Dømmerkontoret til Møde i Anledning af Tvangssalg af Matr.-Nr. 95 y og b v af Rutsker Sogns Udmærk, hvori Kommunen har tinglæst Ret til Stenbrydning.

Kasse- og Regnskabsudvalget indstiller under 28de d. M., at Byraadet ikke deltager i Mødet, da Stenbrydningen ikke mere har Interesse for Kommunen eller Havnen. (J. Nr. 40.) — Indstillingen tiltraadtes.

22. Andragende af 19de d. M. fra Tømrer Hans P. Due, Østervoldgade 40, om Kommunens Selvskyldnerkaution for Laan fra Kongeriget Danmarks Hypotekbank, stort til Rest 4,219 Kr. 37 Øre med oprykkende Prioritet i Matr.-Nr. 1484 d af Bygr.

Kasse- og Regnskabsudvalget indstiller under 28de d. M., at Kommunen paatager sig Selvskyldnerkautionen. (J. Nr. 155.) — Indstillingen tiltraadtes.

23. Skrivelse af 11te d. M. fra Kongeriget Danmarks Hypotekbank om, hvorvidt Kommunen er villig til at vedstaa sin Garanti for Halvdelen af det i Margarinearb. Ernst Vilh. Carlsen Maaks Ejendom Matr.-Nr. 1232 a æ af Bygr. indestaaende Statsboligfondslaan.

Kasse- og Regnskabsudvalget indstiller under 28de d. M., at Kommunen fremdeles yder Garantien, og det henstilles til Hypotekbanken, at der ikke kræves noget ekstraordinært Afdrag paa Laanet. (J. Nr. 155.) — Indstillingen tiltraadtes.

24. Andragende af 14de d. M. fra Else Marie Marker, Storegade 60, om Eftergivelse af den hende paa Grund af langvarigt Sygehusophold ydede Fattighjælp med Indstilling af 19de d. M. fra Forsørgelsesudvalget om, at Hjælpen eftergives. (J. Nr. 52.) — Indstillingen tiltraadtes.

25. Indstilling af 21de d. M. fra Rønne Ligningskommission med 18 Andragender om Eftergivelse eller Nedsættelse af personlig Skat. (J. Nr. 0421.) — Indstillingen tiltraadtes.

26. Kopi af en i anbefalet Brev fra Havneudvalget til D'Herrer Sagførere E. Bech Andersen og Kjeld Rørdam fremsendt Skrivelse af 11te d. M. om, at det vil indstille til Byraadet, at der til Skifteretten indgives Begæring om, at Konsul Olaf Lunds Bo maa blive taget under Konkursbehandling. (J. Nr. 164.) — Det vedtoges at udsætte Sagen i 14 Dage og tiltræde Likvidationen, saafremt Pladslejen indbetales inden denne Frist.

27. Indstilling af 18de d. M. fra Enkebørnsudvalget med 1 Begæring om Enkebørnsunderstøttelse. (J. Nr. 54.) — Indstillingen tiltraadtes.

28. Indstilling af 29de d. M. fra Aldersrenteudvalget med 8 Begæringer om Aldersrente. (J. Nr. 532.) — Indstillingen tiltraadtes.

29. Byraadet kvitterede udtrukken 4 % Obligation af Østifternes Kreditforening, 9de Serie Litra B Nr. 2274, stor 1,000 Kr., tilhørende Agent og Købmand Mogens Christiansen og Hustrus Legat. (J. Nr. 034.)

30. Byraadet underskrev som Kautionist og Selvskyldner for Halvdelen af det Typograf Johs. Haagensen i Matr.-Nr. 1232 a v modtagne Laan i Statsboligfonden, stort 2,800 Kr. (J. Nr. 11.)

31. Borgmesteren foreslog, at der i dette Møde valgtes Medlemmer til Valgbestyrelsen ved det forestaaende Folketingsvalg den 16de November.

Til Valgbestyrelsen valgtes:

Borgmesteren,
 Redaktør N. C. Nielsen,
 Konsul M. Th. Bidstrup,
 Skræddermester J. Jønsson,
 Typograf H. Kürstein,
 Snedkermester A. Kure,

Bagermester Svendsen,
 og til Stedfortrædere:
 Tømrer Andresen,
 Forretningsfører E. Fogh,
 Lærer M. V. Hansen,
 Arbejdsmand Vald. Jensen,
 Bagermester Vald. Mogensen,
 Bygmester Chr. Dam,
 Lektor Bertelsen.

Til at forberede og lede Valget valgtes Borgmesteren.

Mødet den 14de November 1932.

1. Til Efterretning fremlagdes:

- a. Justitsministeriets Cirkulære af 29de f. M. om løsgaaende Hunde. (J. Nr. 81.)
- b. Statistiske Efterretninger Nr. 39 angaaende Detailpriser. (J. Nr. 054.)
- c. Skrivelse af 9de d. M. fra Indenrigsministeriet med Stadfæstelse af Tillæg til Vedtægt for Styrelsen af de kommunale Anliggender. (J. Nr. 002.)
- d. Tillægsliste over Indkomst- og Formueskat til Beløb 414 Kr. 56 Øre. (J. Nr. 0423.)

2. Andragende fra Holt-Bjerg Drengehjem om Tilskud. (J. Nr. 76.) — Henvistes til Budgetbehandlingen.

3. Andragende fra Landsudvalget for K. F. U. M.s Soldatermission om Tilskud. (J. Nr. 76.) — Henvistes til Budgetbehandlingen.

4. Andragende fra Rønne Børneasyl om Tilskud. (J. Nr. 76.) — Henvistes til Budgetbehandlingen.

5. Andragende fra Foreningen for skandinaviske Sømandshjem i fremmede Havne om Tilskud. (J. Nr. 76.) — Henvistes til Budgetbehandlingen.

6. Andragende fra Dansk Brandværns Komité om Tilskud med Indstilling af 8de d. M. fra Brandkommissionen om, at der ydes et aarligt Tilskud. (J. Nr. 76.) — Henvistes til Budgetbehandlingen.

7. Skrivelse af 18de f. M. fra Indenrigsministeriet om, at Ministeriet vil være sindet at stadfæste Ændringer i Vedtægten for de kommunale Tjenestemænds Ansættelser, Lønninger m. m., naar der foretages mindre Ændringer i § 2, 1ste og 3die Stk., og § 3, 3die Stk. (J. Nr. 002.) — Det vedtoges at tiltræde de foreslaede Ændringer og indsende disse til Stadfæstelse.

8. Andragende af 10de d. M. fra Karen A. Ancher, Laxegade 5, om at faa den 100-aarige Elm i Laxegade fældet, da den generer hendes Ejendom og kan forvolde Skade paa denne, hvis den falder for en Storm el. lign. (J. Nr. 19.) — Udgaar til næste Møde.

9. Indstilling af 11te d. M. fra Kasse- og Regnskabsudvalget om Køb af Matr.-Nr. 940 af Bygrundene for 4,000 Kr. til Udvidelse af Nygade og foreløbig Udlejning til en husvild Familie for 25 Kr. maanedlig.

Købesummen berigtiges ved, at der overtages en 1ste Prioritet, stor 1,000 Kr., til Bornholms Spare- og Laanekasse, og 3,000 Kr. betales kontant. (J. Nr. 11.) — Indstillingen tiltraadtes.

10. Skrivelse af 2den d. M. fra Finansministeriet om, at der i Agent Mogens Christiansen og Hustrus Legat er udtrukket 24,000 Kr. Statsgældsbeviser.

Kasse- og Regnskabsudvalget indstiller under 10de d. M., at Beløbet tillige med tidligere udtrukken Obligation 1,000 Kr. benyttes til eventuelt Udlaan mod 1ste Prioritet i Nybygninger her i Byen efter Reglerne for Udlaan af umyndiges Midler. (J. Nr. 037.) — Indstillingen tiltraadtes.

11. Indstilling af 5te d. M. fra Bevillingsnævnet om, at Beværtervedtægten af 16de Marts 1925 forlænges uændret for de kommende 8 Aar og revideres inden Udgangen af 1940. (J. Nr. 842.) — Indstillingen tiltraadtes.

12. Andragende af 27de f. M. fra Rønne Statsskole om Asfaltering af Gaderne omkring Skolen med Indstilling af 7de d. M. fra Udvalget for Gader og Veje om, at Arbejdet optages paa Budgettet, saafremt de økonomiske Forhold tillader det. (J. Nr. 41.) — Indstillingen tiltraadtes.

13. Andragende af Oktober 1932 fra Beboerne i Smedegade om Istandsættelse af Gaden med Indstilling af 7de d. M. fra Udvalget for Gader og Veje om, at Arbejdet optages paa Budgettet, saafremt de økonomiske Forhold tillader det. (J. Nr. 41.) — Indstillingen tiltraadtes.

14. Indstilling af 12te d. M. fra Kasse- og Regnskabsudvalget i Anledning af Direktør Poul Raschs Andragende om Indstilling af Omnibussens Vinterkørsel og det i den Anledning af A/S Bornholms Automobilselskab indsendte Andragende om, at der gives Direktør Rasch Tilladelse til at indstille Kørslen indtil 1ste Maj 1933, og at den endelige Afgørelse af Spørgsmaalet om Koncessionens Bibeholdelse og næste Vinters Kørsel tages op til Behandling i Løbet af næste Sommer. (J. Nr. 452.) — Indstillingen tiltraadtes.

15. Indstilling af 11te d. M. fra Ligningskommissionen med 10 Andragender om Eftergivelse eller Nedsættelse af personlige Skatter og Menighedsafgifter. (J. Nr. 04.) — Indstillingen tiltraadtes.

16. Skrivelse af 10de d. M. fra Rønne Ligningskommission med 102 Personer, der er optaget paa 3die Tillægsligning til Beløb 4,268 Kr. 70 Øre i Kommuneskat og 294 Kr. 60 Øre i Menighedsafgift. (J. Nr. 04.) — Indstillingen tiltraadtes.

17. Andragende af 28de f. M. fra Arbmd. Johs. Jørgensen og Hustru om Eftergivelse af Fattighjælp med Indstilling af 2den d. M. fra Forsørgelsesudvalget om, at Hjælpen eftergives. (J. Nr. 52.) — Indstillingen tiltraadtes.

18. Byraadet underskrev paa Kommunens Vegne som Kautionsist og Selvskyldner for Halvdelen af det af Matros Carl Galthen og Barbermester Petri Jürgensen af Statsboligfonden modtagne Laan, henholdsvis 2,531 Kr. 47 Øre i Matr.-Nr. 1232 b i og 2,531 Kr. 47 Øre i Matr.-Nr. 1232 b h Bygr. (J. Nr. 11.)

Mødet den 28de November 1932.

1. Til Efterretning fremlagdes:

- a. Landbrugsministeriets Cirkulære af 21de d. M. og Lov af 2den d. M. om Laan og Tilskud til Grundforbedring. (J. Nr. 873.)
- b. Skrivelse af 15de d. M. fra Bornholms Amt om, at Socialministeriet har anvist 1,600 Kr. som Statskassens Tilskud til den kommunale Hjælpekasse i 1931—32. (J. Nr. 57.)
- c. Skrivelse af 26de d. M. fra Bornholms Amt om, at Socialministeriet har anvist 14,900 Kr. som Forskud paa Statskassens Tilskud for Tiden indtil 1ste Oktober 1932 i Anledning af Hjælp til arbejdsløse i H. t. Lov Nr. 181 af 23de Juni 1932. (J. Nr. 51.)
- d. Skrivelse af 17de d. M. fra Bornholms Amt om, at der er meddelt Niels Rasch Bevilling til at drive Biografteater i Matr.-Nr. 551 af Bygrundene indtil 27de Oktober 1933. (J. Nr. 75.)
- e. Skrivelse af 21de d. M. fra Socialministeriet med Samtykke til, at der ydes forl. Hustru Laurine Eleonora V. Stephensen Aldersrente som 65 aarig enlig Kvinde. (J. Nr. 532.)
- f. Skrivelse af 26de d. M. fra Indenrigsministeriet med Stadfæstelse af Tillæg af 19de d. M. til Vedtægt for de kommunale Tjenestemænds Ansættelse, Lønninger og Pensionering m. m. i Rønne Købstad. (J. Nr. 002.)
- g. Skrivelse af 15de d. M. fra Aarslisteudvalget for Bornholms Nævningekreds om, at Nævningeting afholdes 14de Marts n. A. (J. Nr. 81.)
- h. Skrivelse af 19de d. M. fra Arbejderforsikringsraadet om, at det Skomager og Brandmand Johan Alfred Jørgensen den 6te August d. A. overgaaede Ulykkestilfælde ikke har medført erstatningsberettigende Forringelse af Erhvervsvevnen. (J. Nr. 82.)
- i. Skrivelse af 17de d. M. fra Købstadkommunernes Laaneforening om, at Renten pr. 1ste Januar 1933 for Sterlinglaanet 1922 forhøjes fra $5\frac{1}{2}$ til 6 $\frac{0}{0}$ p. a. (J. Nr. 0355.)
- k. Skrivelse af 25de d. M. fra Dommeren for Rønne Købstad m. v. med Godkendelse til Inddrivelse ved Udpantning af:

Kommuneskat 6te Termin 1932—33	19,054 Kr. 96 Øre
Statsskat og Kriseskat 1ste Halvaar 1932—33	14,079 » 27 »
Skolemulkter Maj-Septbr. Maaneder 1932	2 » 37 »

 (J. Nr. 0342.)
- l. Skrivelse af 15de d. M. fra Skoledirektionen for Sokkelund Herred om, at Lærer Jens Herm. Johs. Kymer er beskikket til Lærer ved Gjentofte Kommunes Skolevæsen fra 1ste December 1932 at regne. (J. Nr. 722.)

2. Andragende af November 1932 fra »Det blaa Kors« om Tilskud til Foreningens Redningshjem. (J. Nr. 76.) — Henvistes til Budgetbehandlingen.

3. Andragende af 25de November d. A. fra Rønne Forberedelsesskole om Tilskud. (J. Nr. 76.) — Henvistes til Budgetbehandlingen.

4. Skrivelse af 26de d. M. fra Teknologisk Institut med Kursusplan for Amternes og Kommunernes Vejmænd. (J. Nr. 41.) — Henvistes til Gade- og Vejudvalget.

5. Andragende af 21de November d. A. fra Odd-Fellow Loge Nr. 44 Burgundarholm om Fritagelse for Forlystelsesaftagelse af en Kirkekoncert den 15de n. M. til Fordel for Uddelingen blandt Byens trængende. (J. Nr. 76.) — Bevilgedes.

6. Indstilling af 25de d. M. fra Belysningsudvalget om Levering af elektrisk Strøm til Hasleværket, og at der i den Anledning lægges en Ledning og opstilles en Transformator, hvilket vil medføre en Udgift paa ca. 15,000 Kr., der foreslaas afholdt af Fornyelsesfonden. (J. Nr. 216.) — Indstillingen tiltraadtes.

7. Andragende fra Arbejdsmand Laurits Pedersen, Storegade 77, om Eftergivelse af den i 1930 modtagne Fattighjælp. (J. Nr. 521.) — Det vedtoges at eftergive Hjælpen.

8. Indstilling af 26de d. M. fra Aldersrenteudvalget med 4 Begæringer om Aldersrente. (J. Nr. 532.) — Indstillingen tiltraadtes.

9. Indstilling af 26de f. M. fra Enkebørnsudvalget med 3 Begæringer om Understøttelse. (J. Nr. 54.) — Indstillingen tiltraadtes.

10. Indstilling af 22de d. M. fra Kasse- og Regnskabsudvalget om, at der til fuld Afvikling af Tilgodehavendet hos Konsul Olaf Lund modtages et Tilbud fra Likvidatorerne, der tilbyder at betale den anmeldte Skat 1,591 Kr. 08 Øre + Renter til Betalingsdagen samt 3,500 Kr. til fuld Afgørelse af de øvrige Krav paa ialt 12,267 Kr. 20 Øre saaledes, at Kommunens Tab bliver 8,767 Kr. 20 Øre. (J. Nr. 31.) — Indstillingen tiltraadtes.

Mødet den 12te December 1932.

1. Til Efterretning fremlagdes:

- a. Skrivelse af 30te f. M. fra Landbrugsministeriet med Approbation paa Udstykning af Matr.-Nr. 1240 x, Bygrundene. (J. Nr. 17.)
- b. Skrivelse af 8de d. M. fra Socialministeriet med Tilladelse til at yde Hustru Hansine Margrethe Agregaard Aldersrente efter Reglerne for 65aarige. (J. Nr. 532.)
- c. Skrivelse af 5te d. M. fra Indenrigsministeriet med Tilladelse til Køb af Matr.-Nr. 940 Bygrundene for 4,000 Kr., der berigtiges ved Overtagelse af 1ste Prioriteten, 1,000 Kr., og kontant 3,000 Kr. (J. Nr. 11.)
- d. Skrivelse af 6te d. M. fra Hovedbestyrelsen for Fiskernes Understøttelses-

- kasse om velvillig Behandling af Andragende om Tilskud til Lokalafdelingen i Rønne. (J. Nr. 51.)
- e. Statistiske Efterretninger Nr. 45 og Statistiske Meddelelser 91de Bind om den kommunale Beskatning i 1931—32. (J. Nr. 05.)
- f. Beretning fra Statsboligfonden for 1931. (J. Nr. 0355.)
- g. Skrivelse af 29de f. M. fra Arbejderforsikringsraadet om, at det Arbejdsmand Hans Jul. Andr. Bendtsen overgaaede Ulykkestilfælde ikke kan anses at have medført erstatningsberettigende Forringelse af Erhvervsvenen. (J. Nr. 06.)
- h. Havnefogedens Indberetning om Trafikken paa Rønne Havn i Oktober og November Maanedene 1932. (J. Nr. 309.)
- i. Beretning fra Revisions- og Forvaltnings Institutet vedrørende Kasseeftersynet pr. 11te Oktober d. A. (J. Nr. 033.)

2. Beretning fra Landsforeningen til Kræftens Bekæmpelse for 1931—32. (J. Nr. 76.) — Toges til Efterretning.

3. Skrivelse af 1ste d. M. fra Bornholms Amt om, hvorvidt Byraadet har noget at erindre imod, at

Førstelods Nielsen,
Havnefoged J. C. Larsen,
fhv. Dampskibsfører Thor Pihl,
Fiskeribetjent V. Kristiansen og
Skibsbygmester Chr. Lind,

genbeskikkes som Sørretsmedlemmer for 4 Aar fra 1ste Januar 1933 at regne. (J. Nr. 81.) — Byraadet havde intet at erindre mod Genbeskikkelsen.

4. Skrivelse af 3die d. M. fra Skolevæsenet med Anbefalingspaategning af 6te d. M. fra Skolekommissionen om Opslag af Lærerembede uden særlige Betingelser ved Rønne Skolevæsen. (J. Nr. 722.) — Det vedtoges at anmode Skoledirektionen om at opslaa Stillingen.

5. Undervisningsministeriets Cirkulære af 19de f. M. om Beskæftigelse af arbejdsløse Lærere. (J. Nr. 724.) — Tilstilles Skolekommissionen.

6. Skrivelse af 6te d. M. fra Læge Søren Kabell om Fritagelse for Lægeundersøgelse af Kommuneskolens Børn med Indstilling af 9de d. M. fra Skoleudvalget om, at Læge Kabell fra 31te d. M. fritages for Stillingen som Skolelæge, samt at Stillingen opslaaes ledig fra 1ste Januar 1933 med en aarlig Løn af 1 Kr. 25 Øre pr. Barn. (J. Nr. 726.) — Indstillingen tiltraadtes.

7. Andragende af 25de f. M. til Overbevillingsnævnet fra fhv. Over tjener Vald. Alex Nielsen om Bevilling til Beværtning med Ret til Udskænkning af stærke Drikke i »Lundens Minde«. Bevillingsnævnets Flertal indstiller under 10de d. M., at Andragendet anbefales, idet d'Herrer J. Jønsson og Chr. Dam stemte imod Indstillingen. (J. Nr. 842.) — Flertallets Indstilling tiltraadtes med 6 Stemmer mod 4.

Da dette ikke var tilstrækkelig Stemmeafgivning efter Forretnings-

ordningen, foretoges Navneopraab, der gav Indstillingens Tiltrædelse 6 Stemmer mod 4.

8. Skrivelse af 2den d. M. fra Handelsministeriet om, at Stadfæstelse af Beværtervedtægten kan forventes, naar § 1, 2det Stk., udgaar og Ordene i § 3, »fra og med 1ste Januar 1925« udgaar og »1932« i § 4 ændres til »1940«.

Bevillingsnævnet indstiller under 8de d. M., at Vedtægten rettes i Overensstemmelse med de foreslaaede Ændringer og indsendes til Ministeriets Stadfæstelse. (J. Nr. 842.) — Indstillingen tiltraadtes.

9. Andragende af 10de d. M. fra Rønne kommunale Hjelpekasse om Ekstrabevilling paa 4,000 Kr. til Juleunderstøttelse til arbejdsløse, idet de budgetterede 6,000 Kr. ikke menes tilstrækkelige, hvis Understøttelsen skal udbetales i samme Omfang som i tidligere Aar til gifte og ugifte. (J. Nr. 57.) — Det vedtoges at bevilge et Beløb, hvis Størrelse det overlodes til Kasse- og Regnskabsudvalget at fastsætte, idet dette Udvalg i Forbindelse med Hjelpekassens Bestyrelse fastsætter de nærmere Regler for Udbetalingerne.

10. Indstilling af 9de d. M. fra Havneudvalget om, at der til Ministeriet for offentlige Arbejder indsendes Andragende om Tilladelse til, at Havnens Kasse fremdeles udreder 2,000 Kr. til Borgmesterens Løn. (J. Nr. 31.) — Indstillingen tiltraadtes.

11. Andragende af 4de d. M. fra Mathias Olsen, Lillegade 8, om Eftergivelse af Fattighjælp med Indstilling af 7de d. M. fra Forsørgelsesudvalget om, at Hjælpen eftergives. (J. Nr. 52.) — Det vedtoges at eftergive Hjælpen.

12. Andragende af 6te d. M. fra Smed Carlo Gammerath, Almegade 40, om Eftergivelse af Fattighjælp med Forsørgelsesudvalgets Anbefaling af 7de d. M. (J. Nr. 52.) — Det vedtoges at eftergive Hjælpen.

13. Andragende af 7de d. M. fra Maler Gustav Egon Løfmark, v. »Lundens Minde«, om Eftergivelse af Fattighjælp med Forsørgelsesudvalgets Anbefaling af s. D. (J. Nr. 52.) — Det vedtoges at eftergive Hjælpen.

14. Indstilling af 9de d. M. fra Kasse- og Regnskabsudvalget om, at

personlig Kommuneskat . . .	1,641 Kr. 10 Øre og
Menighedsafgift	105 » 93 »

for 1931—32 føres til Afgang som uerholdelige. (J. Nr. 04.) — Indstillingen tiltraadtes.

15. Andragende fra Højskoleeleverne paa Brøderup og Roskilde Højskole om Rejsepenge til at komme hjem i Julen. (J. Nr. 735.) — Det vedtoges at yde de paagældende Rejsepenge.

16. Det vedtoges at afholde Byraadets næste Møde Mandag den 9de Januar 1933 og derefter hver anden Mandag.

Mødet den 9de Januar 1933.

1. Til Efterretning fremlagdes:

- a. Socialministeriets Cirkulære af 13de f. M. angaaende Regler for Valg til Hjælpekassernes Bestyrelse. (J. Nr. 01.)
- b. Socialministeriets Cirkulære af 23de f. M. angaaende Valglisten for Valg til Hjælpekassernes Bestyrelse. (J. Nr. 01.)
- c. Justitsministeriets Cirkulære af 20de f. M. angaaende Inddrivelse af Skatter og Afgifter. (J. Nr. 0342.)
- d. Indenrigsministeriets Cirkulære af 30te f. M. vedrørende Ansættelse til Grundstigningsskyld. (J. Nr. 04.)
- e. Det statistiske Departements Cirkulære af 29de f. M. angaaende Indberetning vedrørende Personer, der flytter til eller fra Udlandet. (J. Nr. 05.)
- f. Socialministeriets Bekendtgørelse af 29de f. M. om de Indtægts- og Formueforhold, der betinger en Persons Optagelse eller Forbliven i en anerkendt Sygekasse. (J. Nr. 551.)
- g. Skrivelse af 29de f. M. fra Bornholms Amt med Beværtervedtægten, stadfæstet af Ministeriet for Handel og Industri under 22de December 1932. (J. Nr. 842.)
- h. Skrivelse af 31te f. M. fra Bornholms Amt med Fastsættelse af Normalbidraget for Tiden 1ste Juli 1933 til 30te Juni 1934. (J. Nr. 52.)
- i. Invalideforsikringsraadets Kendelse af 22de f. M., hvorefter den Husmoder Karoline Nielsine Kofoed, Marie Kofoedsvej 4, tillagte Invaliderente ophæves fra 31te Januar 1933. (J. Nr. 55.)
- k. Skrivelse af 22de f. M. fra Socialministeriet om Oplysning om Anvisningernes Antal i de sidste 5 Aar ved Fæstekontoret i Rønne samt Fæstekontorets Skrivelse af 8de d. M., hvorefter der i Aarene 1928 til 1932 har været anvist henholdsvis 200—175—170—155 og 125 Personer. (J. Nr. 51.)
- l. Skrivelse af 28de f. M. fra Statistisk Departement om Indberetning angaaende Byggevirksomheden med Svarskrivelse, hvorefter der i 1932 er opført 6 Huse med 8 Lejligheder og var under Opførelse 1ste Januar 1933 4 Huse med 9 Lejligheder. (J. Nr. 05.)
- m. Skrivelse af 6te d. M. fra Statistisk Departement om Indberetning af Detailpriser med Svarskrivelser af 7de d. M. (J. Nr. 05.)
- n. Indberetning af 8de d. M. fra Hjælpekassen, hvorefter der i Tiden $\frac{1}{10}$ til $\frac{31}{12}$ 1932 i Hjælp til arbejdsløse i H. t. Lov Nr. 181 af 23de Juni 1932 er udbetalt 22,363 Kr. til 104 Arbejdsløshedskassemedlemmer og 4,727 Kr. til 64 Ikke-Medlemmer eller ialt 27,090 Kr. til 168 Personer. (J. Nr. 51.)
- o. Skrivelse af 20de f. M. fra Dommerkontoret, hvorefter 7de Termins Kommuneskat er godkendt til Udpantning med 22,319 Kr. 52 Øre. (J. Nr. 0342.)
- p. Cirkulæreskrivelse af December f. A. fra Dansk Brandværns-Komite med Oplysning om afholdt Kursus. (J. Nr. 82.)

- q. Skrivelse af 30te f. M. fra Skoleudvalget om, at der til Stillingen som Skolelæge er indkommet 3 Ansøgninger, og at Udvalget har antaget Sanatorielæge Kai Helsted. (J. Nr. 726.)
- r. Skrivelse af 21de f. M. fra Købstadkommunernes Laaneforening om procentvis Forhøjelse af Rente- og Afdragsbeløbene for Dollar- og Sterlinglaan efter forskellige Kurser. (J. Nr. 0355.)
- s. Havnefogedens Indberetning for December Maaned f. A. samt for Aaret 1932 (findes trykt i Tillægget). (J. Nr. 309.)

2. Valgbestyrelsens Formand meddelte, at Berigtigelsen af Valglisterne var fastsat til et Møde den 24de Februar, Kl. 7. Efterm. (J. Nr. 01.) — Tiltraadtes.

3. Andragende af 3die d. M. fra Rønne Sætte- og Fiskeskipperskole om Tilskud for Regnskabsaaret 1933—34. (J. Nr. 76.) — Henvistes til Budgetbehandlingen.

4. Andragende af Januar d. A. fra Grænseforeningen om Tilskud. (J. Nr. 76.) — Henvistes til Budgetbehandlingen.

5. 6 Andragender fra Landinspektør Hj. Kofoed om Udstykning af
- | | | | |
|-----------|---------------------|---|---|
| Matr.-Nr. | 12 i af Bygrundene, | | |
| » | 83 a | » | » |
| » | 137 | » | » |
| » | 193 | » | » |
| » | 196 | » | » |
| » | 1288 | » | » |

med Paategning af 6te d. M. fra Udvalget for Gader og Veje, der intet har mod Udstykningerne at erindre. (J. Nr. 17.) — Andragenderne anbefales.

6. Andragende af 13de d. M. til Landbrugsministeriet fra Landinspektør Hj. Kofoed om, at Matr.-Nr. 192 a m. fl. af Markj., tilhørende A/S Bornholms Lervarefabrik, maa blive slettet i Noteringen af Landbrugsejendomme. (J. Nr. 17.) — Andragendet anbefales.

7. Andragende af 6te f. M. fra Th. Mikkelsen, »Byvangen«, Matr.-Nr. 107 c Markj., om Godkendelse af Vejplan med Indstilling af 7de d. M. fra Udvalget for Gader og Veje om, at Smallesunds Forlængelse kræves udlagt i H. t. Bygningsvedtægtens §§ 3 og 5 med Befæstning som foreslaet af Bygningsinspektøren i fuld Vejbredde, samt at Byraadet godkender den fremsendte Vejplan for Matr.-Nr. 107 a og c af Markjordernes Vedkommende. (J. Nr. 41.) — Udsattes til næste Møde.

8. Andragende af 13de f. M. fra Chr. Bidstrup, Rønne, om Nedsættelse af Havne- og Brotaksterne for Udførsel af Kokssmuld med Indstilling af 6te d. M. fra Havneudvalget om, at Havne- og Brotaksternes Pos. 31 b, Kokssmuld ændres fra

5 Øre pr. 100 kg
til 1 » » 100 »

(J. Nr. 32.) — Indstillingen tiltraadtes.

9. Indstilling af 4de d. M. fra Belysningsudvalget om Bevilling paa 1,000 Kr. paa Konto XIX 3: Vedligeholdelse og Pasning af Gadelygter. (J. Nr. 44.) — Indstillingen tiltraadtes.

10. Indstilling af 6te d. M. fra Kasse- og Regnskabsudvalget om Bemyndigelse til Optagelse af en Kassekredit, stor 50,000 Kr., i Københavns Handelsbanks Filial i Rønne. (J. Nr. 0356.) — Indstillingen tiltraadtes, idet Borgmesteren foreslog Kassekreditten forhøjet til 100,000 Kr., hvilket Byraadet tiltraadte.

11. De kommunale Revisorer har paaført Regnskabet for 1931—32 saalydende Paategning: »Ved Gennemgangen af nærværende Regnskab, der er sammenholdt med Kommunens Bøger med tilhørende Bilag, har vi intet fundet at bemærke«. (J. Nr. 0352.) — Toges til Efterretning, idet det derefter vilde være at indsende til Ministeriet. (Indsendt 13de Januar 1933.)

12. Borgmesteren forelagde til Raadets Behandling Spørgsmaalet om Igangsættelse af Arbejder til Afhjælpning af Arbejdsløsheden. (J. Nr. 88.) — Det vedtoges paa Forslag af Borgmesteren, at der nedsættes et Udvalg bestaaende af Kasse- og Regnskabsudvalget suppleret med 4 Medlemmer, samt at Andragendet om Tilskud fra Vejfonden fornyes ved straks at indsende et nyt Andragende.

13. Fortrolig Skrivelse af 21de f. M. fra Købstadkommunernes Laaneforening om, hvorvidt Kommunen sammen med 22 andre Kommuner vil være solidarisk om et Laan, stort 10 Millioner Kr. (J. Nr. 0355.) — Det vedtoges at deltage i et Møde om Laanet, hvis Rente fandtes for stor.

14. Cirkulære fra Repræsentantskabet for Kreditforeninger af Kommuner i Danmark om Valg af et Medlem i Stedet for afdøde Sagfører N. J. Jæger, Esbjerg. (J. Nr. 07.) — Udsattes til næste Møde.

15. Andragende af 30te f. M. fra Arbejdsmand Louis Andr. Holm, Eginggade 16, og Arbejdsmand Andr. P. Pedersen, St. Søstræde 7, om Eftergivelse af Fattighjælp med Indstilling fra Forsørgelsesudvalget om, at Hjælpen eftergives. (J. Nr. 52.) — Det vedtoges at eftergive Hjælpen.

16. Indstilling af 28de f. M. fra Aldersrenteutvalget med 3 Begæringer om Aldersrente. (J. Nr. 532.) — Indstillingen tiltraadtes.

17. Da Sundhedskommissionen havde forbudt Arkitekt Ove Petersen at benytte det under Opførelse værende Sommerhus i Stampen til Beboelse, havde Kommunen for Tiden til 1ste Februar d. A. lejet en Lejlighed i Nygade 17 for 100 Kr., hvoraf Arkitekt Petersen har betalt 50 Kr. (J. Nr. 83.) — Toges til Efterretning.

18. Byraadet underskrev Selvskyldnerkaution for det af Tømrer Hans P. Due overtagne Statslaan, til Rest 4,219 Kr. 37 Øre, i Matr.-Nr. 1484 d af Bygrundene (J. Nr. 15) og Overtagelsesobligation til Bornholms Spare- og Laanekasse for Laan, stort 1,000 Kr., i Matr.-Nr. 940 af Bygrundene. (J. Nr. 11.)

Mødet den 6te Februar 1933.

1. Til Efterretning fremlagdes:
 - a. Indenrigsministeriets Cirkulære af 5te f. M. vedrørende Grundforbedringsarbejder. (J. Nr. 873.)
 - b. Undervisningsministeriets Cirkulære af 23de December f. A. vedrørende Opførelse af Gymnastikhuse og Anlæg af Idrætspladser. (J. Nr. 723.)
 - c. Arbejdsdirektoratets Cirkulære af 5te December f. A. angaaende Regler for Ydelse af Arbejdsløshedsfondens Kursusunderstøttelse. (J. Nr. 739.)
 - d. Arbejdsdirektoratets Cirkulære af 10de December f. A. vedrørende Arbejdsløshedsfondens Ydelse af Støtte til Undervisning af arbejdsløse. (J. Nr. 739.)
 - e. Indenrigsministeriets Cirkulære af 10de f. M. om, at Statsministeriet har nedsat et Udvalg: Statens Udvalg til Fremme af dansk Produktion paa nye Omraader. (J. Nr. 88.)
 - f. Landbrugsministeriets Approbationsskrivelse af 30te f. M. paa Udstykning af Matr.-Nr. 12 i af Bygrundene. (J. Nr. 17.)
 - g. Undervisningsministeriets Skrivelse af 26de f. M. med Godkendelse af Skoleplanen for Rønne Kommuneskole. (J. Nr. 724.)
 - h. Socialministeriets Skrivelse af 19de f. M. med Tilladelse til, at Hustru Marie Sofie Andersen tilstaas Aldersrente som 65aarig. (J. Nr. 532.)
 - i. Invalideforsikringsraadets Kendelse af 28de f. M., hvorefter Husmoder Ellen Marie Sonnes Erhvervsevne vedvarende skønnes nedsat til $\frac{1}{3}$ eller derunder. (J. Nr. 55.)
 - k. Bornholms Amts Skrivelse af 27de f. M. angaaende Benyttelse af Ambulancebilerne. (J. Nr. 832.)
 - l. Bornholms Amts Skrivelse af 26de f. M., hvorefter Socialministeriet har anvist 7,998 Kr. som Statens Resttilskud til den kommunale Hjelpekasse for 1931—32. (J. Nr. 57.)
 - m. Legatberetningen for 1931—32, der under 3die d. M. er tilstillet Bornholms Amt. (J. Nr. 037.)
 - n. Statistisk Departements Detailpriser i Januar 1933. (J. Nr. 05.)
 - o. Folkeregistrets Indberetning af 2den d. M., hvorefter der i Oktober Kvar- tal 1932 har været en Tilgang paa 373 Personer og en Afgang paa 265 Personer, saaledes at der i Registret den 31te December f. A. var opført ialt 10,737 Personer. (J. Nr. 05.)

2. Andragende af 16de d. M. fra Fiskernes Understøttelseskasse, Rønne Lokalfdeling, om Tilskud med Indstilling af 3die d. M. fra Kasse- og Regnskabsudvalget om, at der i Lighed med tidligere Aar ydes $\frac{1}{3}$ af Medlemmernes Aarskontingent. (J. Nr. 51.) — Indstillingen tiltraadtes.

3. Andragende af 6te d. M. fra Haveforeningen for Rønne og Omegn om Tilskud. (J. Nr. 76.) — Henvistes til Budgetbehandlingen.

4. Andragende af 27de f. M. fra K. F. U. M.'s Soldaterhjem i Vordingborg om Tilskud. (J. Nr. 76.) — Henvistes til Budgetbehandlingen.

5. Andragende af 3die f. M. fra A/S Bornholms Lervarefabrik til Landbrugsministeriet om, at Matr.-Nr. 192 a m. fl. af Markjorderne maa blive slettet som Landbrugsejendomme.

Udvalget for Gader og Veje indstiller, at Andragendet anbefales. (J. Nr. 17.) — Andragendet anbefales.

6. Andragende af 14de f. M. fra Landinspektør O. N. Holst til Landbrugsministeriet om Udstykning af Matr.-Nr. 5 b og 187 d af Markjorderne.

Udvalget for Gader og Veje indstiller, at Andragendet anbefales. (J. Nr. 17.) — Andragendet anbefales.

7. Skrivelse af 30te December f. A. fra Arbejdsdirektoratet om Valg af Kontrollører i H. t. § 22, 4de Stk., i Lov Nr. 179 af 23de Juni 1932.

Indstilling af 13de d. M. fra Kasse- og Regnskabsudvalget om, at Kontrol udføres af Amtets Arbejdsanvisningskontor. (J. Nr. 51.) — Indstillingen tiltraadtes.

8. Skrivelse af 11te d. M. fra Kongeriget Danmarks Hypotekbank (Statsboligfonden) med Forslag om, at Statsboligfonden bemyndiges til at give Restanter Henstand for den sidst forfaldne Termin uden Byraadets Tilladelse, og at Restgælden til Statsboligfonden ved Overtagelseslaan vil være forfalden senest 1ste Januar 1969.

Kasse- og Regnskabsudvalget indstiller under 27de f. M., at Forslagene tiltrædes. (J. Nr. 15.)

9. Cirkulære af 2den f. M. fra Kreditforeningen af Kommuner i Danmark om Valg af et Medlem til Foreningens Repræsentantskab.

Indstilling af 27de f. M. fra Kasse- og Regnskabsudvalget om, at der stemmes paa Borgmester, Sagfører Niels Jensen, Varde, der er foreslaaet af Købstadforeningens Bestyrelse. (J. Nr. 07.) — Indstillingen tiltraadtes.

10. Andragende af 1ste d. M. fra Beboerne i Paradisgade om Istandsettelse af Gaden. (J. Nr. 41.) — Tilstilledes Gade- og Vejudvalget til Erklæring.

11. Andragende af 5te d. M. fra Boldklubben af 1910 om gratis at faa overladt Fyld til Planering af en Fodboldbane paa Galløkken, idet Klubben selv vil bekoste Planeringen. (J. Nr. 120.) — Tilstilledes Skovudvalget og Kriseudvalget til Erklæring.

12. Indstilling af 26de f. M. fra det kommunale Skolevæsen om Godkendelse af Lærer Kay Larsen som Vikar for Lærer Bjerregaard.

Skolekommissionen har ved Paategning af 30te f. M. anbefalet Indstillingen. (J. Nr. 722.) — Tilstilledes Skoledirektionen med Anbefaling.

13. Andragende af 18de f. M. fra Birger Schou, Strandvejen 47, om Fritagelse for Hundeafgift med Indstilling af 27de f. M. fra Kasse- og Regnskabsudvalget, at Andragendet ikke imødekommes, da der ikke findes Hjemmel for Fritagelse. (J. Nr. 81.) — Indstillingen tiltraadtes.

14. Andragende af 6te f. M. fra A. J. Wahlquist, Østergade 37, om

Fritagelse for Hundeafgift med Indstilling af 27de f. M. fra Kasse- og Regnskabsudvalget, at Andragendet imødekommes paa Betingelse af, at Hunden føres i Snor, naar den færdes paa Gaden. (J. Nr. 81.) — Indstillingen tiltraadtes.

15. Indstilling af 21de f. M. fra Skovudvalget om, at der forsøgsvis sælges Brænde, Kvas m. m. fra Kommunekontoret. (J. Nr. 120.) — Indstillingen tiltraadtes.

16. Skrivelse af 30te f. M. fra Købstadkommunernes Laaneforening med Tilladelse til Afdragsfrihed for Andelene i Dollarlaanet af 1928 med Indstilling af 3die d. M. fra Kasse- og Regnskabsudvalget om, at der indsendes Andragende til Indenrigsministeriet om Fritagelse for Afdrag i 1933—34 af Kommunens 2 Andele, hvilket andrager 11,453 Kr. 34 Øre og 3,061 Kr. 22 Øre pr. Termin eller ialt for 1933—34 29,029 Kr. 12 Øre. (J. Nr. 0355.) — Indstillingen tiltraadtes.

17. Kasse- og Regnskabsudvalgets Forslag til Overslag over Kommunens Indtægter og Udgifter for Aaret 1933—34, hvorefter der i personlig Kommuneskat skal paalignes 803,325 Kr. 74 Øre. (J. Nr. 0351.) — Efter 5 Timers Debat gik Budgettet til 2den Behandling, idet Ændringsforslag indkaldes til 1ste Marts.

18. Andragende af 27de f. M. fra Arbejdsmand Carl Th. Henriksen om Tilladelse til i Bornholms Spare- og Laanekasse at optage et Laan, stort 1,500 Kr., med Prioritet foran det Laan, stort 2,000 Kr., der er ydet af Kommunen. (J. Nr. 15.) — Det vedtoges at søge Ministeriet om Tilladelse til at rykke Prioriteten tilbage imod, at der afbetales 500 Kr. paa Laanet.

19. Indstilling af 3die d. M. fra Kasse- og Regnskabsudvalget om Køb af Matr.-Nr. 376 af Bygrundene, Ll. Madsesgade 1, for 4,200 Kr., der berigtiges ved Overtagelse af 1ste Prioritet i Bornholms Spare- og Laanekasse 800 Kr. og kontant af Kassebeholdningen 3,400 Kr., samt at Ejendommen udlejes til Stenhugger Ernst Haagensen for 25 Kr. maanedlig. (J. Nr. 11.) — Indstillingen tiltraadtes.

20. Andragender om Eftergivelse af Fattighjælp:

- a. Husmoder Martha Amanda Nielsen, Jagtvej 6 b, Ordrup,
- b. A. Bager, Kommunehuset, Nyker,
- c. Niels Chr. Munk, København,
- d. Husmoder Marie Magdalene Petersen,
- e. Carl Talman, København,

med Indstilling af 4de d. M. fra Forsørgelsesudvalget om, at Hjælpen eftergives. (J. Nr. 52.) — Indstillingen tiltraadtes.

21. Andragende af 11te f. M. fra Odd Fellow Logen om en 1ste Prioritet paa 8,000 Kr. af Legatmidler i Matr.-Nr. 991 af Bygrundene, som agtes ombygget, hvilken Ombygning er beregnet til 28,000 Kr. (J. Nr. 037.) — Det vedtoges at yde 1ste Prioriteten.

22. Indstilling af 26de f. M. fra Ligningskommissionen med 27 Andragender om Eftergivelse eller Nedsættelse af personlig Skat og Menighedsafgift. (J. Nr. 04.) — Indstillingen tiltraadtes.

23. Indstilling af 31te f. M. fra Aldersrenteudvalget med 5 Begæringer om Aldersrente. (J. Nr. 532.) — Indstillingen tiltraadtes.

24. Indstilling af 14de f. M. fra Enkebørnsudvalget med 2 Begæringer om Understøttelse. (J. Nr. 54.) — Indstillingen tiltraadtes.

Mødet den 20de Februar 1933.

1. Til Efterretning fremlagdes:

- a. Cirkulære af 3die d. M. fra Ministeriet for offentlige Arbejder om, at der ikke foretages Ændringer ved Veje, hvor Post- og Telegrafvæsenet har nedlagt Kabler. (J. Nr. 41.)
- b. Indenrigsministeriets Cirkulære af 4de d. M. vedrørende Valgretsbetingelserne ved de forestaaende Kommunevalg. (J. Nr. 01.)
- c. Skrivelse af 16de d. M. fra Ministeriet for offentlige Arbejder med Tilladelse til, at Havnens Kasse afholder Halvdelen af Udgifterne ved Erhvervelse af et 5 m² stort Hjørne fra Matr.-Nr. 1070 af Bygrundene paa Betingelse af, at Arealet udlægges til offentlig Gade, saaledes at Vedligeholdelsen afholdes af Kommunen. (J. Nr. 36.)
- d. Skrivelse af 17de d. M. fra Bornholms Amt om, at Kommunens Andel i Udgifterne ved Udvælgelse af Folketingsmedlemmer den 24de November f. A. udgør 45 Kr. 59 Øre. (J. Nr. 01.)
- e. Skrivelse af 9de d. M. fra Bakteriologisk Laboratorium »Ratin« angaaende Udryddelse af Rotter. (J. Nr. 18.)

2. Andragende af 31te f. M. fra Landinspektør Hj. Kofoed om Udstykning af Matr.-Nr. 337 a af Markjorderne med Indstilling af 6te d. M. fra Udvalget for Gader og Veje om, at der intet vides mod Udstykningen at erindre. (J. Nr. 17.) — Videresendes til Landbrugsministeriet med Anbefaling.

3. Andragende af 15de d. M. fra Bygmestrene L. Johansen og A. M. Lau om Tilsagn paa Laan af Legatmidlerne mod 1ste Prioritet i 4 Ejen- domme, der agtes opført i Smallesund, med Indstilling af 16de d. M. fra Kasse- og Regnskabsudvalget om, at der gives Tilsagn om Laan af de til Raadighed værende Legatmidler, der udlaanes efter Reglerne for Udlaan af unyndiges Midler. (J. Nr. 037.) — Indstillingen tiltraadtes.

4. Skrivelse af 13de f. M. fra Købstadforeningen om Byraadets Udtalelse om, hvorledes Loven om Tilskud til Ungdomsskoler og Aftenskoler har virket og om, hvorvidt der ønskes Ændringer i dens Bestemmelser ved den forestaaende Revision.

Skoleudvalget indstiller under 13de d. M., at der svares, at Loven har

virket tilfredsstillende, og at der ikke ønskes Ændringer. (J. Nr. 07.) — Indstillingen tiltraadtes.

5. Skrivelse af 18de d. M. fra Bornholms Amt om Byraadets Erklæring om Klage af 16de d. M. fra Arbejdsmand H. Falkenberg, Stengade 13, over, at Rønne Kommune har afslaaet Ansøgning om Krisehjælp i H. t. Lov Nr. 181 af 23de Juni 1932.

Det fremgaar af Klagen, at Aakirkeby har udbetalt Krisehjælp til Klageren, indtil han havde haft 3 Maaneders Ophold i Rønne. (J. Nr. 51.) — Tilstilledes Kasse- og Regnskabsudvalget til Besvarelse.

6. Skrivelse af 9de d. M. fra Københavns Stiftsøvrighed om Byraadets Erklæring med Hensyn til Ligning paa Menigheden af det budgetterede Underskud for 1933—34 5,118 Kr. 89 Øre. (J. Nr. 0422.) — Det vedtoges at meddele, at Byraadet intet havde at erindre imod Ligningen.

7. Skrivelse af 13de d. M. fra A/S. De forenede Vagtselskaber, Rønne Nattevagt, med Tilbud paa Bevogtning af Administrationsbygningen, Amtsbiblioteket, Nødtørftsanstalten og Forsørgelsesgaarden 2 Gange pr. Nat for 80 Kr. 32 Øre pr. Maaned. (J. Nr. 09.) — Det vedtoges at slutte Kontrakt med Selskabet og overlade til Kasse- og Regnskabsudvalget at tage Bestemmelse om Tilsynets Omfang.

8. Socialministeriets Cirkulære af 8de d. M. og 11te d. M. med Lov af samme Datoer om Statstilskud til Kommunens Udgifter til Vinterhjælp og til Fordeling af Oksekød til kriseramte Personer med Indstilling af 17de d. M. fra Kasse- og Regnskabsudvalget om,

- a. at Kommunen benytter sig af den Adgang, som Lovene hjemler, til at yde Hjælp,
- b. at der til Socialministeriet indsendes Andragende om Tilladelse til at benytte 8 Kr. pr. Indbygger til Vinterhjælp eller ialt 84,296 Kr., hvoraf Kommunens Andel bliver 21,074 Kr.,
- c. at der til Fordeling af Oksekød ud over Statens Andel, der ifølge Socialministeriets Skrivelse af 15de d. M. udgør 5,064 Kr., bevilges som Kommunens Tilskud 3,936 Kr. eller ialt til Fordeling af Oksekød 9,000 Kr.
- d. at der til Administrationen og Uddelingen nedsættes et Udvalg paa 5 Medlemmer, der suppleres med 3 Medlemmer af Hjælpekassens Bestyrelse.

(J. Nr. 51.) — Indstillingen tiltraadtes i sin Helhed, og til det foreslaede Udvalg valgtes:

Borgmesteren,
W. Mogensen,
A. Andresen,
M. Th. Bidstrup,
P. H. Bertelsen.

9. Cirkulære af 4de d. M. fra Ministeriet for Handel og Industri angaaende Driftsloaen til mindre Erhvervsdrivende inden for Haandværk og

Handel samt dermed ligestillede. (J. Nr. 871.) — Henvistes til det Udvalg, der blev nedsat under Sag Nr. 8.

10. Indstilling af 17de d. M. fra Valgbestyrelsen om, at Valg til Kommunalbestyrelsen i H. t. Lov Nr. 101 af 29de Marts 1924 afholdes Onsdag den 8de Marts, samt at Stemmesedlen affattes i H. t. Valglovens § 17, 5te Stk., hvorefter der bliver Plads til at skrive en enkelt Kandidats Navn paa Stemmesedlen. (J. Nr. 01.) — Efter at et Forslag fra Snedker Andr. Kure var bortfaldet med 2 Stemmer, tiltraadtes Indstillingen med 13 Stemmer.

11. Indenrigsministeriets Skrivelse af 17de d. M. med Tilladelse til, at det til Arbejdsmand Carl Th. Henriksen ydede Laan, stort 2,000 Kr., rykkes tilbage for et Laan, stort 1,500 Kr., paa Betingelse af, at der afbetales 500 Kr. paa det af Kommunen ydede Laan, der derefter bliver 1,500 Kr., som forrentes med 5 % p. a. og afdrages i Løbet af 10 Aar med 150 Kr. aarlig. (J. Nr. 15.) — Toges til Efterretning.

12. Indenrigsministeriets Skrivelse af 17de d. M. med Tilladelse til, at Kommunen erhverver Ejendommen Matr.-Nr. 376 af Bygrundene for 4,200 Kr. (J. Nr. 11.) — Toges til Efterretning.

13. Indstilling af 15de d. M. fra Ligningskommissionen med 14 Andragender om Eftergivelse eller Nedsættelse af personlig Skat samt Me-nighedsafgift. (J. Nr. 04.) — Indstillingen tiltraadtes.

14. Indstilling af 15de d. M. fra Ligningskommissionen om, at Ansættelsen af Chauffør A. B. Warschafsky, København, bortfalder. (J. Nr. 04.) — Indstillingen tiltraadtes.

15. Andragender om Eftergivelse af Skat for
- a. Aage Holm, Haslevej 1,
 - b. Andr. Herm. Andersen, Ellekongstræde 14,
 - c. Aage Christiansen, Haslevej 1 a.

(J. Nr. 04.) — Tilstilledes Kasse- og Regnskabsudvalget til Afgørelse.

16. Indstilling af 16de d. M. fra Aldersrenteudvalget med 4 Begæring-er om Aldersrente og 5 Begæring-er om personligt Tillæg. (J. Nr. 532) — Indstillingen tiltraadtes.

17. Skrivelse af 18de d. M. fra Valgbestyrelsen med 8 Klager fra Vælgere, der ikke var optaget paa Valglisten, nemlig:

- Rentier Ole A. Kofoed, Ll. Madsesgade 123,
 Fru Marie Magdalene Petersen, Stettestræde 9,
 Smed Martin Bertelsen og Hustru, Kandegade 8,
 Arbejdsmand Ove Emil Andersen, Kastelsvej 5,
 Arbejdsmand Carl Joh. Andersen og Hustru, Kastelsvej 5,
 Frk. Dagmar Olivia Kofoed, Møllegade 36,

idet Valgbestyrelsen indstiller, at de paagældende optages med Undtagelse af Frk. Dagmar O. Kofoed, der først er tilflyttet Rønne den 4de Januar

1932 og derfor optaget paa Tillægslisten. (J. Nr. 01.) — Indstillingen tiltraadtes, idet Murer Alf Koefoed ogsaa optoges paa Listen.

18. Det vedtoges at købe Frk. Westh's Hus i Borgergade for 4,600 Kr. (J. Nr. 11.)

Mødet den 15de Marts 1933.

1. Til Efterretning fremlagdes:

- a. Indenrigsministeriets Cirkulære af 2den Marts d. A. angaaende Stemmeafgivning ved Indsendelse af Stemmeseddel ved kommunale Valg. (J. Nr. 01.)
- b. Socialministeriets Cirkulære af 10de d. M. med Henstilling om, at Værgeraadsmedlemmer genvælges, da Socialreformen søges gennemført fra 1ste Oktober d. A. (J. Nr. 569.)
- c. Indenrigsministeriets Cirkulære af 7de d. M. om Kasseaflevering og Regnskabsaflægning ved Formandsskifte. (J. Nr. 01.)
- d. Socialministeriets Meddelelse af 8de d. M. med Taksterne for 1933—34 for Ophold paa Forsørgelsesanstalter og Alderdomshjem. (J. Nr. 529 og 539.)
- e. Undervisningsministeriets Cirkulære af 20de f. M. vedrørende Undervisning i kvindeligt Haandarbejde. (J. Nr. 734.)
- f. Socialministeriets Meddelelse af 4de d. M. om trufne Enkeltafgørelser angaaende Vinterhjælp til kriseramte Personer. (J. Nr. 51.)
- g. Socialministeriets Cirkulære af 7de d. M. angaaende Lov Nr. 181 af 23de Juni 1932. (J. Nr. 51.)
- h. Skrivelse af 27de f. M. fra Bornholms Amt om, at Rønne Kommune ikke er pligtig at yde Arbejdsmand H. Falkenberg Understøttelse efter Lov Nr. 181 af 23de Juni 1932 før efter 3 Maaneders Ophold. (J. Nr. 51.)
- i. Landbrugsministeriets Skrivelse af 4de d. M., hvorefter Matr.-Nr. 4 a m. fl. af Markjorderne udgaar af Fortegnelsen over Landbrugsejendomme. (J. Nr. 17.)
- k. Landbrugsministeriets Skrivelse af 7de d. M. med Approbation paa Udstykning af Matr.-Nr. 83 a, 137 og 1288 af Bygrundene. (J. Nr. 17.)
- l. Indenrigsministeriets Skrivelse af 9de d. M., hvorefter Kommunens Regnskab for 1931—32 efter Gennemsyn er tilbagesendt. (J. Nr. 0352.)
- m. Socialministeriets Skrivelse af 28de f. M. med Tilladelse til, at ugift Kathrine Margrethe Jørgensen ydes Aldersrente efter Reglerne for 65aarige. (J. Nr. 532.)
- n. Socialministeriets Skrivelse af 6te d. M., hvormed Hjælpekassens Regnskab for 1931—32 tilbagesendes. (J. Nr. 57.)
- o. Kirkeministeriets Skrivelse af 4de d. M. om, at der i Kirkeskat for 1933—34 skal lignedes 15,141 Kr. (J. Nr. 0422.)
- p. Bornholms Amts Skrivelse af 11te d. M., hvorefter Kommunen skal ind-

- betale 6,090 Kr. 98 Øre, som Andel i Udgifterne til Ejendoms- og Grundskyldsvurderinger. (J. Nr. 041.)
- q. Dommerkantorets Skrivelse af 4de d. M., hvorefter 8de Termin 1932-33 er godkendt til Inddrivelse ved Udpantning for 31,211 Kr. 32 Øre. (J. Nr. 0342.)
- r. Indberetning af 23de f. M. fra Pantefogeden, hvorefter der i 1932 er foretaget 4,780 Udpantninger. (J. Nr. 0342.)
- s. Skrivelse af 21de f. M. fra Bornholms vestre Skoledirektion med Godkendelse af Lærer Kay Larsen som Vikar for Lærer Bjerregaard. (J. Nr. 722.)
- t. Statistiske Efterretninger Nr. 7. (J. Nr. 05.)

2. Andragender fra Landinspektør Hj. Kofoed om Udstykning af Matr.-Nr. 314 b Markjorderne og Sammenlægning af:

Matr.-Nr.	98 b	og	99 a	af Bygrundene,
—	1171	»	1174	» —
—	1194 b	»	1195 a	» —
—	20 g	»	20 k	» Markjorderne,
—	269 b,	269 g	og 269 v	— og
—	307 d	og	320 x	af —

med Indstilling fra Udvalget for Gader og Veje om, at disse ved Bebyggelse kræves sammenlagt. (J. Nr. 17.) — Tilstilledes Landbrugsministeriet med Anbefaling.

3. Landbrugsministeriets Cirkulære af 25de f. M. om Nedsættelse af et Nævn paa 3 Medlemmer i H. t. Lov af 21de Februar 1933 om Regulering af Svineproduktionen. (J. Nr. 873.)

Valgt blev: Konsul M. Th. Bidstrup, Formand,
Bestyrer V. Rasmussen og
Avlsbruger Å. Jensen, Østervang.

4. Landbrugsministeriets Cirkulære af 28de f. M. og Lov af 21de f. M. om Regulering af Svineproduktionen samt Optrækningsafgift for Svin, der slagtes paa det offentlige Slagtehus. (J. Nr. 873.) — Overlodes til Stadsdyrlægen med Hensyn til Optrækning.

5. Landbrugsministeriets Cirkulære og Bekendtgørelse af 28de f. M. og Lov af 24de f. M. om Foranstaltninger til Fremme af Afsætning af Kvæg og Oksekød samt Optrækningsafgift. (J. Nr. 873.) — Overlodes til Stadsdyrlægen med Hensyn til Optrækning.

6. Landbrugsministeriets Cirkulære af 1ste d. M. og Lov af 24de f. M. om Fortrinsret i Høsten 1933 for Gæld, der stiftes til Anskaffelse af Saasæd, Frø og Kunstgødning. (J. Nr. 873.) — Det overlodes til Kasse- og Regnskabsudvalget at ekspedere Ansøgningerne.

7. Skrivelse af 1ste d. M. fra Statskødkontrollen med Regulativ for Kødkontrollen i Rønne Kommune, hvori foreslaas forskellige Ændringer. Udvalget for Kødkontrol indstiller under 14de d. M., at Byraadet til-

træder de foreslaaede Ændringer, og at Regulativet indsendes til Ministeriets Godkendelse. (J. Nr. 83.) — Indstillingen tiltraadtes.

8. Andragende af 2den f. M. fra Det danske Petroleums A/S om Tilladelse til Anbringelse af 2 Benzintankanlæg ved Rønne Havn med Indstilling af 25de f. M. fra Brandkommissionen om at meddele Tilladelse paa de af Brandkommissionen foreslaaede Vilkaar. (J. Nr. 82.) — Det vedtoges at meddele Tilladelsen paa de af Brandkommissionen stillede Betingelser.

9. Andragende af 4de d. M. fra 9 Beboere paa Strandvejen om Fritagelse for Hundeafgift med Indstilling af 13de d. M. fra Kasse- og Regnskabsudvalget om, at Andragerne fritages for Hundeafgift, for saavidt Hundene altid holdes bundne og saaledes er at betragte som Lænkehunde. (J. Nr. 81.) — Indstillingen tiltraadtes.

10. Skrivelse af 10de d. M. fra Dansk Brandværnskomité med Indbydelse til at overvære Komitéens ordinære Medlemsmøde den 20de d. M. i København. (J. Nr. 82.) — Toges til Efterretning.

11. Skrivelse af 2den d. M. fra 6te Udskrivningskreds om, hvem Raadet udpeger til at tiltræde Sessionen i Rønne. (J. Nr. 85.) — Udsattes til det nye Byraads Afgørelse.

12. Skrivelse af 15de f. M. fra det kommunale Skolevæsen om Oprettelse af en Fortsættelsesklasse ved Kommuneskolen, idet Skolekommissionen anbefaler ved Paategning af 1ste d. M., og Skoleudvalget indstiller under 13de d. M., at den foreslaaede Fortsættelsesklasse oprettes. (J. Nr. 734.) — Indstillingen tiltraadtes.

13. Skrivelse af 13de f. M. fra Bornholms vestre Skoledirektion med 34 Ansøgninger til det ved Lærer J. H. J. Kymers Bortrejse ledigblevne Lærerembede ved Kommuneskolen og med Indstilling af 1ste d. M. fra Skolekommissionen:

- Nr. 1. Timelærer Jens V. Jensen, Rønne,
- » 2. — Henry Holm, Rønne,
- » 3. Vikar Anker Madsen, Ibsker,

og hvis Nr. 1. Jens V. Jensen ansættes, indstilles til det derved ledigblevne Timelærerembede:

- Nr. 1. Vikar Gunnar Jensen, Rønne,
- » 2. Tjenstledig Eigil Christensen,
- » 3. — Arne Dybvad Olesen.

(J. Nr. 722.) — I Overværelse af Skolekommissionen vedtoges det at tiltræde Skolekommissionens Indstilling.

14. Rønne Ligningskommission fremsender under 27de f. M. Fortegnelse over de ved 4de Tillægsligning optagne Personer til Beløb 2,382 Kr. 90 Øre og Menighedsafgift 118 Kr. 40 Øre. (J. Nr. 04.) — Til Efterretning.

15. Forslag til Overslag over Kommunens Indtægter og Udgifter for 1933—34 med Indstilling af 13de d. M. fra Kasse- og Regnskabsudvalget

om forskellige Ændringer, hvorefter der vil være at paaligne i personlig Kommuneskat 757,659 Kr. 14 Øre og i Menighedsafgifter 40,545 Kr. 60 Øre. (J. Nr. 0351.) — Efter Forslag af Borgmesteren nedsattes Konto XXVI c: Bidrag til Amtsrepartitionsfonden med 1,600 Kr., hvorefter Budgettet vedtoges ved 2den Behandling, saaledes at der udskrives i personlig Kommuneskat 756,059 Kr. 14 Øre og Menighedsafgifter 40,545 Kr. 60 Øre.

16. Indstilling af 13de d. M. fra Kasse- og Regnskabsudvalget om Køb af Ejendommen Matr.-Nr. 285 f, Skarpegade 19, for en Købesum af 4,300 Kr. og Udleje til Chauffør Niels Christensen for en maanedlig Leje af 32 Kr. (J. Nr. 11.) — Indstillingen tiltraadtes.

17. Andragende fra Kommunebogholder P. Mikkelsen om Tilladelse til at modtage Amtmandens Beskikkelse som Revisor i Bornholms Spare- og Laanekasse for en 5aarig Periode fra 1ste April 1933 at regne. (J. Nr. 9.) — Bevilgedes.

Mødet den 27de Marts 1933.

1. Til Efterretning fremlagdes:

- a. Landbrugsministeriets Skrivelse af 17de d. M. med Approbation paa Udstykning af Matr.-Nr. 108 a af Markjorderne, Matr.-Nr. 687 a og 1301 a af Bygrundene samt Matr.-Nr. 377 a af Markjorderne. (J. Nr. 17.)
- b. Skrivelse af 15de d. M. fra Ministeriet for offentlige Arbejder, hvorefter Havne- og Brotakstens Pos. 31 b, »Kokssmuld«, nedsættes til 1 Øre pr. 100 kg. (J. Nr. 32.)
- c. Invalideforsikringsraadets Skrivelse af 15de d. M., hvorefter Slagteri-arbejder Andr. Chr. Larsens Erhvervsevne ikke skønnes nedsat til $\frac{1}{3}$ eller derunder efter 31te Marts d. A. (J. Nr. 55.)
- d. Arbejdsdirektoratets Skrivelse af 6te d. M., hvorefter Kommunens Tilskud til Arbejdsløshedskasser for 1931—32 udgør 23,833 Kr. 13 Øre. (J. Nr. 51.)
- e. Indenrigsministeriets Skrivelse af 21de d. M. og Bornholms Amts Skrivelse af 23de d. M. om, at Forslag til Lov om Købstadkommunernes Styrelse forventes ophøjet til Lov med Ikrafttræden 1ste April d. A., hvorved der sker forskellige Ændringer i Udvalgsbesættelser m. m. (J. Nr. 01.)
- f. Skrivelse af 17de d. M. fra Købstadkommunernes Laaneforening angaaende Terminsbetalingen pr. $\frac{1}{6}$ 1933 for Dollarlaanet 1925. (J. Nr. 0355.)
- g. Skrivelse af 18de d. M. fra Købstadkommunernes Laaneforening om Byraadets Erklæring om, at der meddeles samtlige de i Dollarlaanet 1928 deltagende Kommuner Tilladelse til Afdragsfrihed for 1933—34, hvilken er afsendt af Kasse- og Regnskabsudvalget. (J. Nr. 0355.)
- h. Skrivelse af 20de d. M. fra Vurderingsrådet for Bornholms vestre Kreds om, at Matr.-Nr. 1524 a og 1514 af Bygrundene er vurderet til 20,000 Kr. (J. Nr. 122.)

- i. Havnefogedens Indberetning om Skibsfarten paa Rønne Havn i Januar — Februar Maaneder 1933. (J.Nr. 309.)
- k. Skrivelse af 18de d. M. fra Revisions- og Forvaltningsinstituttet med Beretning om Kasse- og Beholdningseftersyn den 3die Marts d. A. (J. Nr. 033.)
- l. Skrivelse af 16de d. M. fra Rønne Turistforening med Regnskab og Aarsberetning for 1932. (J.Nr. 76.)
- m. Statistiske Efterretninger Nr. 10. (J.Nr. 05.)

2. Andragende af Februar d. A. fra »Ensomme Gamles Værn« om Tilskud. (J. Nr. 76.) — Tilstilledes Kasse- og Regnskabsudvalget.

3. Andragende af 14de Januar d. A. fra Udvalget for Tilslutning til det under Bygning værende Fjerkræslagteri i Ringsted om Nedsættelse af Havne- og Brotaksten for levende Høns og Kyllinger.

Havneudvalget indstiller under 24de d. M., at Havne- og Brotakstens Pos. 6 e, Fjerkræ og andre Fugle, nedsættes fra 5 til 3 Øre pr. Stk. (J. Nr. 32.) — Indstillingen tiltraadtes.

4. Andragende af 22de d. M. fra Chr. Bidstrup om Tilbagebetaling af den for 132,629 kg Kokssmuld betalte Havneafgift, der er beregnet efter 50 Øre pr. 1000 kg, medens Afgiften fra 22de d. M. er nedsat til 10 Øre pr. 1000 kg.

Havneudvalget indstiller under 24de d. M., at der betales Afgift efter den nedsatte Takst, hvorfor der indsendes Andragende til Ministeriet for offentlige Arbejder om Tilladelse til at tilbagebetale 53 Kr. 05 Øre. (J. Nr. 32.) — Indstillingen tiltraadtes.

5. Indstilling af 24de d. M. fra Havneudvalget om, at Byraadet godkender de fremsendte Overslag over Baadehavnenes Indtægter og Udgifter i 1933—34. (J. Nr. 31.) — Indstillingen tiltraadtes.

6. Indstilling af 24de d. M. fra Havneudvalget om, at Byraadet tiltræder Havnens Overslag over Indtægter og Udgifter i 1933—34 og indsender det til Ministeriet for offentlige Arbejder. (J. Nr. 31.) — Indstillingen tiltraadtes.

7. Andragende af 9de f. M. fra Rønne Klub om Fornylse af Beværterbevilling med Ret til Udskænkning af stærke Drikke, idet Bevillingsnævnet under 24de d. M. indstiller, at Andragendet videresendes til Overbevillingsnævnet med anbefaling. (J. Nr. 842.) — Indstillingen tiltraadtes.

8. Skrivelse af 17de f. M. fra Odd Fellow Logen, om Byraadet ønsker Tilbagerykning i Krystalgade i Anledning af Ombygning af Forhuset paa Matr.-Nr. 891 af Bygrundene.

Udvalget for Gader og Veje indstiller under 27de d. M., at der kræves en Tilbagerykning paa 1,55 m ved østre Skel til en Pris af 25 Kr. pr. m², der afholdes paa Driftsregnskabet. (J. Nr. 17.) — Indstillingen tiltraadtes.

9. Indstilling af 22de d. M. fra Udvalget til Igangsættelse af Arbejder

om, at de paa Kapitalbudgettet for 1933—34 opførte Arbejder til Beløb 79,500 Kr. paabegyndes umiddelbart efter 1ste April, samt at der til disse Arbejder søges optaget et Laan med en Afdragstid paa 10 Aar. (J. Nr. 88.) — Indstillingen tiltraadtes, ogsaa med Hensyn til Optagelse af Laan.

10. Indstilling af 25de d. M. fra Skovudvalget om Igangsættelse af Arbejder i Skoven, nemlig:

Vejen til Lergraven og Afrømning af Lergraven	16,900 Kr.
Anlæg af Vej i Robbedale	400 —
Grøftning i Potterekulerne	300 —
Istandsættelse af Stier	400 —
Oprensning af Grøfter	200 —
Plantning i Potterekulerne	800 —
	<u>Ialt 19,000 Kr.</u>

(J. Nr. 88.) — Indstillingen tiltraadtes, ogsaa med Hensyn til Optagelse af Laan.

11. Indstilling af 25de d. M. fra Aldersrenteudvalget med 1 Begæring. (J. Nr. 532.) — Indstillingen tiltraadtes.

12. Indstilling af 24de d. M. fra Enkebørnsudvalget med 2 Begæringer. (J. Nr. 54.) — Indstillingen tiltraadtes.

13. Borgmesteren forelagde Spørgsmaal om Salg af en Strimmel Jord til Smed Mogensen for at lægge til Ejendommen Matr.-Nr. 1010 a af Bygrundene. (J. Nr. 123.) — Det vedtoges at afhænde Arealet.



BILAG

Rønne Ligningskommission.

Den 31te Marts 1933.

Ligningskommissionen tillader sig herved at meddele det ærede Byraad, at ved den nu afsluttede Ligning af personlig Kommuneskat til Rønne Kommune for Regnskabsaaret 1933—34 er der opført 5,272 Personer med en samlet anslaaet Indkomst af 8,544,425 Kr. og en Skatteindtægt af 5,041,025 Kr.

Ligningsprocenten er beregnet til 15, og der er derefter paalignet i personlig Kommuneskat:

15 % af 5,041,025 Kr. 756,153 Kr. 75 Ø.
 samt af Folkekirkens Medlemmer til Dækning af
 Menighedsafgifter 0,96 % af 4,736,700 Kr.
 = 45,472 Kr. 32 Ø.

÷ Refusion til Valgmenig-
 hedens Medlemmer 3,041 — 68 —

42,430 — 64 —

Den anslaaede Indkomst for Valgmenighedens
 Medlemmer udgør 344,500 — 00 —

Den anslaaede Indkomst for Personer, der ikke
 tilhører Folkekirken, udgør 607,900 — 00 —

Til Sammenligning anføres Resultatet af Skatteligningen for de sidste 5 Aar:

Aar	Antal Skatteydere	Anslaaet Indkomst Kr.	Skatteind- komst Kr.	%	Paalignet Skat Kr. Ø.
1928—29	4,795	9,198,850	6,124,900	13,6	832,986 40*
1929—30	4,940	9,514,450	6,339,500	13	824,135 00
1930—31	4,867	9,368,800	6,301,700	13,6	857,031 20
1931—32	5,094	9,446,050	6,182,275	14,2	877,883 05
1932—33	5,078	9,075,150	5,793,350	13,6	787,895 60

Derhos tillader man sig at indberette, at Kommunens Skatteprocent er beregnet til 8,85.

*) Nedsat med 10 % i H. t. Byraadets Beslutning af 5/11 1928, saaledes at Ligningsprocenten for 1928—29 faktisk var 12,24.

P. K. V.

A. Jensen.

O. H. Aagesen.

Skole- og Undervisningsplan

for

Rønne Kommuneskole.

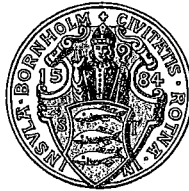

Plan

for

Rønne Købstads kommunale Skolevæsen.

Almindelige Bestemmelser.

§ 1.

Købstadens kommunale Skolevæsen omfatter følgende Afdelinger:

- a. Den almindelige Afdeling med 7 fremadskridende Klasser for Børn fra 7—14 Aar.
- b. Mellemskoleafdelingen med 4 fremadskridende Klasser for Børn fra 11—15 Aar. Undervisningens Maal er Mellemskoleeksamen. Overgangen til 1. Mellemskoleklasse sker som Regel fra den almindelige Afdelings 4. Klasse.
- c. Realklassen for Børn, der har bestaaet Mellemskoleeksamen. Maalet er Realeksamen.

§ 2.

I Skolens almindelige Afdeling er Klasserne dels Særklasser og dels Fællesklasser for Drengene og Piger. I saa høj Grad, som det for Timeplanlægningen lader sig gøre, dannes Fællesklasser. I Mellemskolen og Realklassen er der Fællesundervisning.

Der søges oprettet en Værneklasse for Børn, hvis aandelige Udvikling er saa langt tilbage, at de ikke med noget Udbytte kan følge Undervisningen i Skolens almindelige Klasser.

Lærerne (Lærerinderne) er pligtige at undervise i alle Fag i den almindelige Afdeling undtagen Særfagene, hvor der kræves speciel Uddannelse. Undervisningen i Mellem- og Realskolen besørges af Lærerpersonalet efter Forhandling mellem Overlæreren, eventuelt Skolekommissionen, og vedkommende Lærer (Lærerinde). Særfagene tilkendes i Embedsopslaget.

§ 3.

I Skolens almindelige Afdeling maa Elevtallet pr. Klasse ikke overstige 33 i Gennemsnit (i Førsteklasserne helst ikke overstige 30). I Mellemskolens Klasser er Maksimum 30 og i Realklassen 24. Overskrides disse Gennemsnitstal, oprettes sideordnede Klasser.

§ 4.

Undervisningen er gratis i alle Skolens Afdelinger, ligesom Bøger og Undervisningsmateriel udleveres Eleverne gratis. Mishandles eller bortkastes Bøger eller andet Undervisningsmateriel, udleveret af Skolen, maa vedkommende Hjem anskaffe nyt i Stedet, og dette er da Skolens Ejendom.

§ 5.

Betingelsen for at optages som Elev i Mellemskolen er, at vedkommende Barn bestaar den for Mellemskolen anordnede Prøve til Optagelse, (Anordning af 19. Juni 1903) idet der dog ved Bedømmelsen skal lægges Vægt paa Udtalelser fra den Lærer eller Lærerinde, der har undervist vedkommende Børn i Hovedfagene Dansk og Regning. En Elev i Mellemskolen kan paa Grund af manglende Evner eller ved udvist Dovenskab overføres til den almindelige Afdeling.

Forinden Elevens Optagelse i Mellemskolen skal Forældrene afgive Erklæring om, at de agter at lade Børnene gennemgaa hele denne Skole og underkaste sig Mellemskoleeksamen.

§ 6.

Skolen raader for Tiden over 31 Klasseværelser, der er beliggende dels ved Pingels Allé (Østre Skole) og dels ved Torvet (Vestre Skole). Desuden forefindes særlige Lokaler for Naturhistorie og Fysik, for Haandgerning, Tegning, Sløjd, og for Skolekøkkenundervisning, samt 2 Gymnastiksale, 1 Badeværelse for Brusebade og et Bispisningslokale med Køkken.

Desuden raader Skolen over 2 Skolehaver og 1 Sportsplads. — De ældste Klasser henvises til østre Skole, de yngste fortrinsvis til vestre.

§ 7.

Skoleaaret regnes fra 1. April til 31. Marts. Indskrivning finder Sted en Gang om Aaret pr. 1. April. Til Indskrivning møder de Børn, der er fyldt 7 Aar eller fylder 7 Aar inden næste 1. Oktober.

Udskrivning finder ligeledes Sted én Gang aarlig pr. 1. April. Udskrivningen omfatter de Børn, der er fyldt 14 Aar, og som fylder 14 Aar inden næste 1. Oktober.

Paa Begæring af Forældre eller Værge skal et Barn, der inden 1. April er fyldt 6 Aar, optages i Skolen ved Skoleaarets Begyndelse, selv om det endnu ikke er undervisningspligtigt.

Lærerpersonalet.

§ 8.

Undervisningen besørger af en Overlærer og det fornødne Antal fast ansatte Lærere og Lærerinder samt Timelærere og Timelærerinder. For Tiden bestaar Personalet af: 1 Overlærer, 16 fast ansatte Lærere, 12 fast ansatte Lærerinder, 2 Timelærere og 1 Timelærerinde. Af de fast ansatte Lærere er en tillige Kantor og Graver.

Af det fast ansatte Lærerpersone har 2 Udnævnelse som Viceinspektører og 2 lønnes efter Lærerlønnsloven af 28. April 1931 § 35.

§ 9.

Tallet af Lærerkrafter bestemmes saaledes: Efter Fradrag af $\frac{1}{10}$ af Timetallet, der kan besørger mod Timebetaling af Timelærere (Timelærerinder) og af de Timer, som besørger af Lærere med nedsat Timetal, skal der være et fast Embede for hver 36 Timer af Resten, foruden Embederne

med nedsat Timetal. Det overskydende Timetal kan ligeledes besørges mod Timebetaling, eventuelt som Ekstratimer af det øvrige Lærerpersoneale.

§ 10.

Overlæreren udnævnes af Kongen. Ansættelse af Lærerpersonealet sker i Overensstemmelse med Lov af 29. Marts 1904 §§ 16 og 17 Stk. 1. Forud for fast Ansættelse kan kræves Konstitution i 1 Aar efter den stedlige Skolebestyrelses nærmere Bestemmelse i hvert enkelt Tilfælde.

§ 11.

Faste Timer ved Skolen maa ikke uden Ministeriets Godkendelse overdrages ueksaminerede Personer. Rent midlertidige Vikartimer besørges ved Skolekommissionens Foranstaltning.

Antagelse af Vikarer sker iøvrigt i Overensstemmelse med Ministeriets Cirkulære af 4. December 1925.

§ 12.

Overlæreren underviser indtil 12 Timer ugentlig. Den Lærer, der tillige er Kantor og Graver, underviser 18 Timer ugentlig, de øvrige fast ansatte Lærere og Lærerinder indtil 36 Timer ugentlig.

Viceinspektørerne underviser i 30 ugentlige Timer.

Lønningsbestemmelser.

§ 13.

Overlæreren, fast ansatte Lærere og Lærerinder samt Timelærere og Timelærerinder lønnes efter Lov af 28. April 1931 §§ 32 og 35. I Overlærerens Løn foretages det i Lov af 28. April 1931 § 26 normerede Fradrag for Embedsbolig.

Ekstratimer lønnes med 2,90 Kr. pr. læst Time.

§ 14.

Fra Begyndelsen af Skoleaaret efter at en Lærer (inde) er fyldt 60 Aar nedsættes Timetallet med 3 Timer til 33, og efter at vedkommende er fyldt 65 nedsættes Timetallet yderligere med 3 Timer til 30. — Denne Nedsættelse i Timetal finder Sted uden Nedgang i Lønningen.

§ 15.

Instruks for Overlæreren indsendes til Ministeriets Godkendelse, Instruks for Viceinspektørerne og for det øvrige Lærerpersoneale til Skoledirektionens.

Denne Skoleplan er traadt i Kraft fra 1. Juli 1931 at regne.

Rønne Byraad, den 3. Oktober 1932.

P. R. V.

Niels Nielsen.

Nærværende Skoleplan approberes herved.

Undervisningsministeriet, den 26. Januar 1933.

F. J. Borgbjerg.

A. Vøhtz.
fg. Fm.

Undervisningsplan

for

Rønne Kommuneskole.

§ 1.

Skolens Lærerkæfter bestaar for Tiden af en Overlærer, 16 fast ansatte Lærere, 12 fast ansatte Lærerinder, 2 Timelærere og 1 Time-lærerinde.

§ 2.

Skoleaaret regnes fra 1. April til 31. Marts. Indskrivning finder Sted en Gang om Aaret pr. 1. April. Til Indskrivning møder de Børn, der er fyldt 7 Aar eller fylder 7 Aar inden næste 1. Oktober.

Udskrivning finder ligeledes Sted en Gang aarlig pr. 1. April.

Udskrivningen omfatter de Børn, der er fyldt 14 Aar, og som fylder 14 Aar inden næste 1. Oktober.

Paa Begæring af et Barns Forældre eller Værge skal et Barn, der inden 1. April er fyldt 6 Aar, optages i Skolen ved Skoleaarets Begyndelse, selv om det endnu ikke er undervisningspligtigt.

§ 3.

Klasserne er i Overensstemmelse med Bestemmelserne i Skoleplanen dels Særklasser og dels Klasser med Fællesundervisning for Drengene og Piger.

§ 4.

Folkeskolen har 7 fortløbende Klasser. Desuden findes en Mellemskole med 4 fortløbende Klasser, afsluttet med en Realklasse.

Der søges oprettet en Værneklasse for Børn, hvis aandelige Udvikling er saa langt tilbage, at de ikke med noget Udbytte kan følge Undervisningen i Skolens almindelige Klasser.

Skolen har 31 Klasseværelser foruden særlige Klasseværelser for Naturhistorie og Fysik og 1 for Haandgerning, 1 for Tegning, 1 Sløjdlokale, 1 Lokale til Skolekøkkenundervisning, 1 Bespisningslokale med Køkken, 2 Gymnastiksale og 1 Badeværelse med Brusebade.

§ 5.

Ferieplanen.

Aarets Søndage	52 Dage
Juleferie fra 23. December til 5. Januar (begge inkl.)	12 —
Fastelavnsmændag	1 —
Paaskeferie fra Onsdag før til Tirsdag efter Paaske (begge inkl.)	6 —

Overføres 71 Dage

	Overført	71 Dage
Almindelig Bededag	1	—
Kristi Himmelfartsdag	1	—
Pinseferie fra Lørdag før til Onsdag efter Pinse (begge inkl.)	4	—
Grundlovsdag	1	—
Valdemarsdagen den 15. Juni	1	—
Sommerferie	30	—
Kongens og Dronningens Fødselsdage	2	—
En Feriedag i Slutningen af Januar Maaned	1	—
Oktoberferie	4	—
En Feriedag i November Maaned	1	—
Til uforudsete Fridage og til Skolens Disposition efter Skolekommissionens nærmere Bestemmelse	2	—

I alt 119 Dage.

Sommerferien begynder i første Tredjedel af Juli, og Datoen for dens Begyndelse, der fastsættes af Skolekommissionen, bekendtgøres saa vidt muligt 3 Uger inden Ferien.

§ 6.

Alle Klasser har Hverdagsundervisning.

§ 7.

Den daglige Undervisningstid er for Formiddagsklasserne fra Kl. 8—12 og 1—2 eller 3 og for Eftermiddagsklasserne — de yngre Klasser — fra Kl. 1—4 eller 5.

Timernes Længde er 50 Minutter og Frikvarterernes Længde mellem hver Time er 10 Minutter, dog Kl. 10 og Kl. 3 15 Minutter.

§ 8.

Klassernes og Fagenes ugentlige Timetal i Folkeskolen.

	Drengklasser.							Pigeklasser.						
	7.	6.	5.	4.	3.	2.	1.	7.	6.	5.	4.	3.	2.	1.
Religion	2	3	2	2	2	2	1	2	3	2	2	2	2	1
Dansk	8	8	8	8	8	8	7	8	8	8	8	8	8	7
Skrivning	1	1	2	3	2	2	2	1	1	2	3	2	2	2
Iagttagelsesuv. og Hjemstavnslære						1	1						1	1
Regning	5	5	5	6	5	5	4	5	5	5	6	5	5	4
Bogføring	1													
Historie	2	2	2	2	2			2	2	2	2	2		
Geografi	2	2	2	2	2			2	2	2	2	2		
Naturhistorie	2	2	2					2	2	2				
Naturlære	2	2						2	2					
Sang	1	1	2	1	1	1	1	1	1	2	1	1	1	1
Tegning	2	2	2					2	2	2				
Sløjd og Havebrug	2	2	2											
Haandarbejde								4	4	4	4	3	2	
Gymnastik	2	2	2	2	2	2	2	2	2	2	2	2	2	2
Sum	32	32	31	26	24	21	18	33	34	33	30	27	23	18

7. Klases Drengene faar desuden 4 Timers ugentlig Undervisning i Tysk. Dette gælder dog kun de Elever, der er saa flinke, at Skolen mener, de med Udbytte kan deltage i denne Undervisning. De øvrige faar yderligere 2 Timers Sløjdundervisning.

De normale Sløjdtimer anvendes om Sommeren til Skolehavegerning. Alle Skolens Pigebørn undervises i det sidste Aar af deres Skoletid i Husgerning (4 ugentlige Timer, der ligger udenfor den egentlige Undervisningstid).

Klassernes og Fagenes ugentlige Timetal i Mellemskolen.

	1. Mellem- kl.	2. Mellem- kl.	3. Mellem- kl.	4. Mellem- kl.	Real- klassen
Religion	2	2	2	1	
Dansk	5	4	4	5	4
Skrivning	2	1	1		
Engelsk	5	3	3	4	5
Tysk		5	4	4	4
Fransk					4
Historie	2	2	3	3	2
Geografi	2	2	2	2	2
Naturhistorie	2	2	2	2	2
Naturlære	2	2	2	2	2
Regning og Matematik	5	5	6	7	7*
Tegning	2	2	1		
Sang	2	1	1	1	1
Gymnastik	3	3	3	3	3
Sløjd og kv. Haandgern.	2	2	2	2	
Sum	36	36	36	36	36

*) Deraf 2 Geometritimer (valgfri).

§ 9.

Klassedeling i Forbindelse med nogen Fagdeling anvendes.

Med den i Skoleplanens §§ 12 og 14 fastsatte Begrænsning underviser Lærerpersonalet 36 Timer ugentlig.

§ 10.

Eksamen afholdes en Gang om Aaret, ordentligvis i Slutningen af Marts Maaned, saa at den kan være tilendebragt og Omflytning finde Sted til 1. April. I alle Klasser undtagen 1. og 2. gives kvartaarlige Karakterer i Hovedfagene. Karakteren i Slutningen af Marts træder i Stedet for Eksamenskarakter.

§ 11.

Læseplan.

A. Læseplan for Folkeskolens Klasser.

Iagttagelsesundervisning og Hjemstavnslære.

Som Hjælpemidler ved Undervisningen benyttes Naturgenstande, Redskaber, Billeder, Tegning paa Klasses tavlen samt til Hjemstavnslære Kort.

1. Klasse.

Skolen, Dagen—Ugen. Forskellige Sansøvelser. Aarstiderne udførligt. Bondegaard, By og Land. Husdyrene.

2. Klasse.

Aarets Inddeling. Uret. Vor Føde, vore Klæder. Livet paa Havet (Fiskeri, Sejlads og lignende). — De første geografiske Grundbegreber. Bornholmskortet og Danmarkskortet.

Religion.

Formaalet med Skolens Religionsundervisning er først og fremmest i kristelig Aand at udvikle Børnenes religiøse Sans og opdrage den religiøse Følelse til en Livsmagt, der giver det sædelige Liv Kraft. Undervisningen hviler paa den bibelske Historie. Samtaler over den kristelige Tros Hovedlærdomme knyttes til Undervisningen. Fra og med 4. Klasse kan en Lærebog benyttes ved disse; men Skriftsteder, Luthers Forklaringer eller andet Lærebogsstof kræves ikke lært udenad. Religion betragtes altsaa ikke som et Lektiefag, og der gives ikke Karakterer eller Vidnesbyrd deri.

1. Klasse.

Undervisningen er mundtlig og knyttet til Billeder. Lette Fortællinger af det gamle og ny Testamente fortælles. Som Eksempel paa Fortællinger kan nævnes: Paradiset, Abraham, Josef, Moses' Fødsel, Moses og Farao, Davids Barndom og Ungdom, Jesu Fødsel, Vismændene fra Østerland, Jesus velsigner smaa Børn. Lette Salmevers og bibelhistoriske Vers.

2. Klasse.

Undervisningen er mundtlig. Det væsentligste af det gamle Testamente til Saul, Jesu Fødsel og Barndom, Fortællinger om Undergerningerne og nogle Lignelser. Fadervor læres ved Fremsigelse i Timerne. Nogle Salmer.

3. Klasse.

Det væsentligste af det gamle Testamente fra Saul og ud. Fortællinger af det ny Testamente. Jesu Lidelse og Død, Opstandelse og Himmelfart tages med. Jul, Paaske og Pinse omtales. De ti Bud og Fadervor læres i Skolen. En Bibelhistorie for smaa Børn kan benyttes. Salmer.

4. Klasse.

Det ny Testamente til og med Jesu Himmelfart med Forbigaaelse af de sværeste Stykker. Budene (en Lærebog kan benyttes). Salmer.

5. Klasse.

Det gamle Testamente. 1. og 2. Trosartikel og Fadervor. Salmer.

6. Klasse.

Den nytestamentlige Del af Bibelhistorien gennemgaas, eventuelt efter selve Testamentet. Apostlenes Gerninger læres efter en Bibelhistorie. Kirkehistoriens første Halvdel. Daabens og Alterens Sakrament. Kirkeaaet og Gudstjenesten. Salmer.

7. Klasse.

Bjergprædiken gennemgaas, og Lidelseshistorien læses i Sammen-

hæng. Desuden læses, saa vidt Tiden tillader det, Matthæus 21., 22., 25. og 28. — Kirkehistoriens anden Halvdel (Salmedigtere). — Salmer.

Følgende Salmer anbefales, uden at Religionslæreren dog er bundet til dette Udvalg:

1. Klasse.

Dejlig er den Himmel blaa
Et Barn er født i Bethlehem
Jeg ved en dejlig Have
Nu lukker sig mit Øje
I Østen stiger Solen op

2. Klasse.

Nu titte til hinanden
Her komme Jesus, dine smaa
Op al den Ting, som Gud har gjort
Julen har bragt velsignet Bud
Nu falmer Skoven trindt om Land
Dagen gaar med raske Fjed

3. Klasse.

Nu vaagner alle Guds Fugle smaa
Dejlig er Jorden
Krist stod op af Døde
Velkommen igen Guds Engle smaa
Du Herre Krist
Befal du dine Veje
Det kimer nu til Julefest

4. Klasse.

Alt staar i Guds Faderhaand
Altid frejdig
Gak under Jesu Kors
Den signede Dag
Glade Jul
Herren strækker ud sin Arm
Den store Mester kommer

5. Klasse.

Lyksalig, lyksalig
Den yndigste Rose
Dybt hælder Aaret
Kimer, I Klokker
Morgenstund har Guld i Mund
Til Himlene rækker

6. Klasse.

Vor Gud han er saa fast en Borg
Kirkeklokke, ej til Hovedstæder
Nu rinder Solen op af Østerlide
Hvor der er Tro paa Gud
Julen har Englelyd
Aand over Aander.

Dansk.

Ikke blot i de til denne Undervisning særlig bestemte Timer, men i alle Timer og i alle Fag bør man have Øje for Udviklingen af Børnenes sproglige Dannelse. For den særlige Mødersmaalsundervisning bør Maalet være:

- 1) at Børnene kan forstaa deres Modersmaal, d. v. s. opfatte det rigtigt, naar de hører og læser det,
- 2) at de kan tale det nogenlunde fejlfrit og flydende, og
- 3) at de kan skrive det i Overensstemmelse med Reglerne for Retskrivning og logisk Tankeordning, alt inden for den Forestillingskreds og de Sprogformer, der er naturlige for Børn. Kendskab til dansk Sproglære i et Omfang, der er nødvendigt til Opnaaelse af det her angivne Maal.

Dette Kendskab naaes særlig gennem Øvelser paa Klassetavlen. Bruges Analyse efter Læsebogen, maa den drives uden Forbindelse med selve Læsningen, saa at denne ikke afbrydes af grammatiske Øvelser.

1. Klasse.

Indøvelse af Bogstaverne, Stavning og den første Læsning, ofte indøvet ved Korlæsning. Læreren er frit stillet med Hensyn til Metode. Der samtales

ofte om det læste, og der fortælles ofte Historier, som Børnene nu og da gengiver. Det anbefales jævnlig at synge Smaasange, hvis Tekst efterhaanden læres. — Saa snart Børnene er i Stand dertil, øves de i Afskrivning af lette Ord og Sætninger.

2. Klasse.

Korstavning, Korlæsning og langsom og tydelig Enkeltmandsoplæsning. Betoning indøves ved, at Læreren regelmæssig læser Stykket for Børnene først, og Indholdstilegnelsen sikres ved Samtaler om det læste. — Navneord og Udsagnsord findes. — De vigtigste Skilletegn læres. Lette Smaavers. Skriftlig Dansk med et af de bestaaende Stilsystemer som Grundlag.

3. Klasse.

Øvelser i tydelig og nøjagtig Oplæsning med god Forstaaelse og rigtig Betoning. Samtaler om og mundtlig Genfortælling af det læste. Korlæsning anvendes hyppigt til Støtte for de svage Læsere, idet man passer paa, at Børnene læser med dæmpet Stemme og naturlig Betoning. Hyppige Staveøvelser. Børnene lærer at kende Navneord, Tillægsord og Udsagnsord. — Skriftlig Dansk efter Stilsystemet.

4. Klasse.

Læseøvelserne fortsættes med stigende Krav til Færdighed og rigtig Betoning. Det læste genfortælles saa frit og sammenhængende som muligt. Stavning, især af vanskelige Ord. Nogle Digte læres. Mundtlig Indøvelse i Bøjning af Navneord, Tillægsord, Udsagnsord i Handleform og de personlige Stedord. Begyndende Tegnsætningsøvelser. Fortsættelse af planmæssig fremskridende Diktat og Retskrivningsøvelser efter Stilsystemet. Lette Genfortællinger, der maa være omhyggeligt gennemgaaede.

5. Klasse.

Fortsatte Øvelser i Læsning og mundtlig Gengivelse af det læste. De forskellige Ordklasser og Sætningsleddene med nogle Udvidelser. Hovedsætninger og nogle Bisætninger som henhørende og Udsagnsbisætninger. Passende Digte. Efter Stilsystemet Diktat og Retskrivningsøvelser, Genfortællinger og lette Beskrivelser, der først er gennemgaaede. Gennem Øvelser paa Klassesavlen indøves Tegnsætningen.

6. Klasse.

Læseøvelserne fortsættes. Passende Digte læres. Ordklasserne og Hovedtrækkene af Form- og Sætningslæren indøves. Diktat og Retskrivningsøvelser, Genfortælling og Beskrivelser efter Stilsystemet. Nu og da lette fri Stile.

7. Klasse.

I Læsning lægges Hovedvægten paa en flydende og forstaaende Oplæsning med den dannede Tales Udtale og Betoning. — Gennem egen Læsning i Forbindelse med Oplæsning af Læreren gøres Børnene bekendt med nogle af de for dem lettest tilgængelige Hovedværker af den danske Litteratur og vejledes til Valget af god Læsning. Passende Digte læres. Sproglære gennemgaaes, idet der lægges særlig Vægt paa Sætningslæren.

En mindre Lærebog kan benyttes. -- Fortsættelse med skriftlige Øvelser efter Stilsystemet.

Tysk.

Der benyttes en let og passende Begynderbog, hvoraf der læses 75 à 100 Sider. Lette Samtaleøvelser anvendes saa snart og saa hyppigt som muligt.

Skrivning.

Det Maal, der skal tilstræbes, er, at Børnene ved Udgangen af Skolen kan skrive en regelmæssig og tydelig Haandskrift. Under alle Skriveøvelser vænnes Børnene til at indtage en sund og naturlig Holdning. I alle Klasser benyttes et af de anerkendte Skrivesystemer, f. T. Herman Larsens.

Regning.

I alle Klasser benyttes for Tiden Fr. Petersen, Gehl og Jessens Regnebogssystem for Købstadskolen.

1. Klasse.

Tallene til 20 gennemgaaes grundigt i alle Regningsarter. Tillader Tiden det, læres og skrives Tallene til 100 med ganske lette Opgaver i Addition og Subtraktion.

2. Klasse.

De fire Regningsarter med Behandling af Tallene til 100 (benævnte og ubenævnte Tal). Lille Tabel til 5 Stykket læres.

3. Klasse.

De fire Regningsarter med større Tal. Den lille Tabel læres med Sikkerhed.

4. Klasse.

Fortsættelse af 3. Klasses Pensum i de fire Regningsarter. Lidt Decimalbrøk og simple Brøkers Addition og Subtraktion.

5. Klasse.

Behandling af Brøk og Decimalbrøk i de fire Regningsarter. Forholdsregning.

6. Klasse.

Fortsat Behandling af Brøk og Decimalbrøk, Rentesregning, Flader og Legemer, Forholdsregning.

7. Klasse.

Fortsat Indøvelse af det i 6. Klasse lærte.

I alle Klasser undtagen 1. og 2. drives nu og da Prøveregning med Øvelse i Opstilling af Opgaverne og Indføring af disse med Blæk i dertil indrettede Hefter.

Historie.

Ved Undervisningen i Historie bør det tilsigtes, at Børnenes Fædrelands-kærlighed vækkes og styrkes, og at den forbilledlige Betydning, som Fremstillingen af Historiens store Menneskeskikkelser kan have, virker fremmende for deres Udvikling. Ved Sammenligninger af de forskellige Tidens Samfundsforhold søges det at give Børnene Evne til at opfatte og forstaa deres egen Tids Forhold.

3. Klasse.

Fortællinger fra Gudelæren, Oldtiden og Middelalderen indtil Valdemar den Store. En mindre Danmarkshistorie kan benyttes til Efterlæsning hjemme. — Historiske Sange.

4. Klasse.

Fortællinger fra Tidsrummet fra Valdemar den Store og ud. Til Hjemmelæsning kan benyttes samme lille Bog som i 3. Klasse. Historiske Sange.

5. Klasse.

Belysning af Tidsrummet fra Gorm den Gamle til Reformationstiden. Historiske Sange og Digte.

6. Klasse.

Belysning af Tidsrummet fra Reformationstiden til Frederik den Syvende. Af Verdenshistorien Oldtiden og Middelalderen efter en kortfattet Lærebog. Historiske Sange og Digte.

7. Klasse.

Skildringer af Tidsrummet fra Frederik den Syvende og ud. Af Verdenshistorien fra Reformationstiden og ud. Historiske Sange og Digte.

Geografi.

Formaålet er at give Børnene Forstaelse af Natur- og Folkeliv og lære dem at kunne orientere sig paa Kortet. Det forudsættes, at Anskuelsesundervisningen har forberedt Geografundervisningen.

3. Klasse.

Grundig Gennemgang af Danmark med Bilande. Oversigt over Norge og Sverige.

4. Klasse.

Norge og Sverige, Finland, Rusland, Holland, Belgien, Frankrig og de britiske Øer. Navnene paa de fremmede Verdensdele og Verdenshave samt Ebbe og Flod.

5. Klasse.

Kort Gennemgang af Danmark, Tyskland, Polen, Chekoslovakiet, Østrig, Ungarn, Schweitz og Sydeuropa. Vulkaner.

6. Klasse.

Fremmede Verdensdele samt Folkeracer.

7. Klasse.

Danmark med Bilande. — Længde og Bredde. Oversigt over Europa efter Kortet.

Naturhistorie.

Undervisningen maa først og sidst drives anskueligt, og Børnene opøves i selv at se, selv at undersøge, selv at sammenligne. Undervisningen maa derfor støtte sig til anskuelige Undervisningsmidler som virkelige Dyr og Planter, naturhistoriske Billeder og Tegninger paa Skoletavlen.

Ekskursioner kan foretages, naar Læreren (inden) finder det formaals-tjenligt.

5. Klasse.

Pattedyr og Fugle. Om Sommeren Plantetyper. En Fremstilling af Plantens Levnedsløb.

6. Klasse.

Koldblodige Hvirveldyr. Hvirvelløse Dyr. Om Sommeren Plantetyper. De vigtigste Kulturplanter.

7. Klasse.

Det menneskelige Legemes Bygning og Livsvirksomhed; de vigtigste Træk af Sundhedslæren, herunder Alkohollære. I Botanik gennemgaaes Skovtræer og Buske.

Naturlære.

6. Klasse.

Mekanisk Fysik, Forbrænding, Varmelære og Magnetisme.

7. Klasse.

Elektricitet, Dampmaskinen, Motorer, Luftfartøjer og Radio. Lidt om Bevægelse, Lyd og Lys.

Sang.

Ved Undervisningen følges Sangregulativet, dog undervises i Nodesang efter det belgisk-finske System. Stemmedannelsesøvelser og Taktering foretages paa alle Alderstrin. I de to første Skoleaar synges ikke efter Noder, men Børnene lærer Noderne at kende som Varighedstegn, og de øves i at læse Rytmen. Fra 3. Klasse og op fortælles der for Børnene om danske Sangkomponister.

1. Klasse.

$\frac{2}{4}$ Takt. Halv — Fjerdedels — Ottendedels og Sekstendedels Noder samt Fjerdedelspauser indøves, ikke Optakt. De tre Hovedformler, Treklangen paa 1. Trin samt Durskalaen synges med Syngenavne (Do-Navne).

2. Klasse.

$\frac{3}{4}$ Takt samt Optakt. Punkterede Noder, Helnoder, Halv- og Ottendedelspauser indøves. Biformlerne og Treklangen paa 4. Trin læres, og der foretages Trinøvelser indenfor Skalaen efter opskrevne Syngenavne.

3. Klasse.

$\frac{4}{4}$ Takt. Tonetræfning efter Noder (med Syngenavne) i C-Dur (Trin og lette Spring).

4. Klasse.

Nodernes Bogstavnavne læres. Melodiske Træffeøvelser i C-Dur. Kanons.

5. Klasse.

Forhøjede og fordybede Toner samt A-Mol-Skala. Melodiske Træffeøvelser i A-Mol, D-, Es-, E- og F-Dur med tilsvarende Moltonearter. 2-stemmige Sange.

6. Klasse.

Melodiske Træffeøvelser i G-, As-, A- og B-Dur med tilsvarende Moltonearter, 2-stemmige Sange og, hvis Børnene er flinke, et Par 3-stemmige.

7. Klasse.

Melodiske Træffeøvelser i forskellige Tonerarter. 2- (og 3-)stemmige Sange.

Tegning.**5. Klasse.**

Tegning efter plane Figurer med rette og krumme Linier samt her som i de følgende Klasser Tegning af Friser, Ornamentter og lignende som Mellemtægning. Maalene findes ved Sigtemaalning.

6. Klasse.

Perspektivlæren gennemgaaes, og der tegnes efter Brugsgenstande og andre rumudfyldende Genstande.

7. Klasse.

Fortsættelse af Tegning efter rumudfyldende Brugsgenstande. Farvelægning anvendes i alle 3 Klasser.

Gymnastik.

Ved Gymnastikundervisningen bør Hovedvægten lægges paa at give Børnene alsidig Motion, at modarbejde det stillesiddende Arbejdes skadelige Indflydelse paa Holdningen, at give Barnet Herredømme over sit Legeme, at bidrage til at lære Børnene en smuk og høflig Optræden og at virke disciplinerende i bedste Betydning. — Gymnastikken omfatter den almindelige Gymnastik, ordnede Lege, Boldspil og Badning (Svømmeundervisning). Gymnastikken drives fra ca. 15. Oktober til ca. 15. April, hvorefter der, naar Vejret tillader det, kan drives Friluftøvelser og Boldspil samt Badning (Svømning), naar Vandet har naaet en Temperatur af ca. 14° R. Hindrer Vejret Friluftøvelser, rykkes ind i Gymnastiksalen. — Som Hjælpemiddel anbefales Othars 18 Dagsøvelser for Folkeskolens Drengene.

Sløjd.

Som Grundlag for Undervisningen benyttes i det væsentlige »Dansk Sløjdsystem«.

Haandgerning.**2. Klasse.**

Strikning: Øvelsesstykke med Ret- og Vrangmasker.

Syning: Øvelsesstykke med forskellige Stingrækker.

3. Klasse.

Øvelsesstykke med Indersømme, Kastning o. s. v. En Sypose.

4. Klasse.

Forøvelser til Strømpestrikning. Bomuldsgarn benyttes. — Syning: En Chemise.

5. Klasse.

Strikning: Et Par Strømper. Syning: Et Forklæde eller en Chemise.

6. Klasse.

Maskinsyning indøves. Syning: En Underkjole og et Par Benklæder. Lapning, Stopning.

7. Klasse.

Syning: En Natkjole eller en Underkjole. Lapning, Stopning. Mellemarbejde: Lommetørklæde, Forklæde eller haandsyet Feston.

Kvindelig Husgerning.

Undervisningen i dette Fag omfatter 1) Husgerningens Teori 2) Husgerningens Praksis. — Der lægges ganske særlig Vægt paa at udvikle Børnenes Sans for Renlighed, Orden og Økonomi.

Læseplan for Mellem- og Realskolen.

Religion.

1. Klasse.

Bibelhistorie: Det gamle Testamente. — De 10 Bud og 1. Trosartikel med Forklaring; enkelte Skriftsteder. Nogle Salmer.

2. Klasse.

Bibelhistorie: Det ny Testament. — 2. og 3. Trosartikel med Forklaringer, Fadervor og Sakramenterne. Nogle Salmer.

3. Klasse.

Repetition af den kristne Børnelærdom, særlig Fadervor og Sakramenterne. Ugens Søndagsevangelium gennemgaaes paa Skolen og om mulig læses et af Evangelierne. En Oversigt over de bibelske Bøger. Nogle Salmer.

4. Klasse.

Bjergprædiken. Stykker af Kirkens Historie. Et af Apostelens kortere Breve.

Dansk.

1. Klasse.

Oplæsning, Genfortælling, Sproglære og Analyse. Nogle Digte læres udenad. Litteraturoplæsning for Klassen. Diktat og Genfortælling.

2. Klasse.

Oplæsning, Genfortælling, Sproglære og Analyse. Udvalgte Digte læres udenad. Litteraturoplæsning for Klassen. Diktat og Genfortællingsstile samt af og til en let Fristil.

3. Klasse.

Oplæsning, Genfortælling, Sproglære og Analyse. En Del Værker læses og gennemgaaes, og samtidig meddeles Oplysninger om Forfatterne. — Genfortællingsstile og Fristile, ialt 4 om Maanedens.

Svensk: Forskellige Fortællinger og Digte.

4. Klasse.

Oplæsning, Genfortælling, Sproglære og Analyse. Nogle større og mindre Værker læses, gennemgaaes og læres. Der meddeles Eleverne Oplysninger om de Forfattere, hvis Værker læses. Genfortællingsstile og Fristile, ialt 4 om Maanedens.

Svensk: Forskellige Fortællinger og Digte.

Realklassen.

Øvelse i Læsning af Poesi og Prosa. Sproglære og Analyse. Der læses og læres saavel større som mindre Digtværker af bekendte Forfattere. Litteraturprøverne tages fortrinsvis fra det 19. Aarhundredes Litteratur. Desuden læses en Saga, enkelte Folkeviser og et Arbejde af Holberg, Evald eller Wessel. Stile og skriftlige Sprogøvelser.

Regning og Matematik.

1. Klasse.

Fr. Petersen og Wildsch. Jessen: Mellemskolens ny Regnebog I. Indledende Øvelser i Geometri.

2. Klasse.

Fr. Petersen og Wildsch. Jessen: Mellemskolens ny Regnebog II. Geometri: Rette Linier, Vinkler, parallelle Linier og Trekanter. Simple Konstruktionsopgaver.

3. Klasse.

Ovennævnte Regnebog III.

Geometri: Firkanter, Cirkler, regulære Polygoner.

Aritmetik: De fire Regningsarter. Ligninger af 1. Grad med een og flere ubekendte, Potens, Kvadratrodsuddragning.

4. Klasse.

Ovennævnte Regnebog IV.

Geometri: Fladeindhold, ensvinklede Trekanter, den retv. Trekant og enkelte Korders Beregning.

Aritmetik: Proportioner, Rod, Talteori, Decimalbrøk, simple Ligninger af 2. Grad.

Realklassen.

Saa vel i Regning og Algebra som i Geometri gennemgaaes et Pensum, som i Art og Omfang svarer til det i kgl. Anordn. af 1906 fastsatte.

Gennem alle Klasser Løsning af Opgaver (med Indføring) hjemme og paa Skolen.

Historie.

1. Klasse.

Ludv. Schmidt: Lærebog i Historie for Mellemskolen I: Forfra til »Norden i den hedenske Tid«.

2. Klasse.

Samme Bog: Fra »Norden i den hedenske Tid« og Bogen ud.

3. Klasse.

Ludv. Schmidt: Lærebog i Historie for Mellemskolen II: Forfra til »Den franske Revolution« Repition af Hovedpunkterne af det i 1. og 2. Klasse læste.

4. Klasse.

Samme Bog: Fra »Den franske Revolution« og Bogen ud.

Realklassen.

Et eller flere Afsnit af Historien gennemgaaes udførligt. Desuden læses Hovedtrækkene af Samfundslæren i Omfang som P. Munchs Bog.

Geografi.

1. Klasse: C. C. Christensens Geografi for Mellemskolen I:

Forfra til Alperne samt Danmark paa Kortet.

2. Klasse: — — — — —

Fra Alperne og Bogen ud samt Australien paa Kortet.

3. Klasse: C. C. Christensens Geografi for Mellemkolen II:
Forfra til Sydamerika.

4. Klasse: — — — — — » — — — — —
Fra Sydamerika og Bogen ud.
Realklassen.

C. C. Christensens Geografi for Realklassen og Gymnasiet: Østersø-
og Vesterhavslande.

Naturhistorie.

1. Klasse.

Zoologi: Pattedyrene.

Botanik i Omfang som Balslev og Simonsen: Botanik for Mellemkolen I.

2. Klasse.

Zoologi: Fugle, Krybdyr og Padder.

Botanik i Omfang som Balslev og Simonsen: Botanik for Mellemkolen II.

3. Klasse.

Zoologi: Fiske og Insekter.

Botanik i Omfang som Balslev og Simonsen: Botanik for Mellemkolen III.

4. Klasse.

Zoologi: Resten af Leddyrene, Orme og Bløddyr samt Mennesket, hvortil
knyttes Sundhedslære med Alkohollære.

Botanik i Omfang som Balslev og Simonsen: Botanik for Mellemkolen
IV. samt nogen Øvelse i at bestemme Planter efter Flora. Lidt org. Kemi.

Realklassen.

Et passende Afsnit i Zoologi som i Botanik gennemgaas og uddybes.

Naturlære.

1. Klasse.

Mekanisk Fysik og Varmelære i et Omfang som: Rasmussen og Si-
monsens: Fysik for Mellemkolen I til Side 52.

2. Klasse.

Magnetisme og Elektricitet i et Omfang som samme Bog Side 52-74.
Kemi i et Omfang som: Rasmussen og Simonsen Kemi for Msk. »Første Afsnit«.

3. Klasse.

Mekanisk Fysik, Lys og Lyd i et Omfang som: Rasmussen og Simon-
sens: Fysik for Msk. II Side 1—66.

4. Klasse.

Elektricitet i et Omfang som samme Bog fra Side 67 og ud. Kemi
i et Omfang som: Rasmussen og Simonsen: Kemi for Msk. »Andet Af-
snit«. Repitition af enkelte Dele af »Første Afsnit«.

Realklassen.

Afsnit af Varmelæren. Elementær Elektroteknik.

Tysk.

2. Klasse.

Der benyttes en let og passende Begynderbog. En nøjagtig Udtale

indøves. Lette skriftlige Øvelser anvendes flittigt. — Gennem hyppige Samtaleøvelser vænnes Eleverne til at anvende det tilegnede Gloseforraad, lette Vers læres udenad.

3. Klasse.

Der gaas gradvis frem til sværere Læsning. Genfortælling af og Samtale om det læste. Skriftlige Øvelser.

4. Klasse.

Der læses og genfortælles mindst 60 Sider, samt nogen lettere Ekstemporallæsning. Skriftlige Øvelser.

Realklassen.

Der læses (og opgives til Eksamen) mindst 75 Sider, samt nogen lettere Ekstemporallæsning. Skriftlige Øvelser.

For alle Klasser gælder følgende om Grammatik: En kortfattet systematisk Fremstilling bør indøves med Eleverne, eftersom de har lært Anvendelsen gennem Læsning og Samtale.

Fransk.

Realklassen.

Der læses mindst 50 Sider af en passende Læsebog. Hovedvægten lægges paa, at Eleverne faar saa megen Læsefærdighed som muligt, medens bl. a. den grammatikalske Indøvelse paa Grund af den korte Tid, Sproget læses, maa træde noget i Baggrunden.

Engelsk.

1. Klasse.

Der benyttes en let og passende Begynderbog. En nøjagtig Udtale indøves. Lette skriftlige Øvelser anvendes flittigt.

2. Klasse.

Der gaas gradvis frem til noget sværere Læsning, og der kræves stadig tydelig og rigtig Udtale. Gennem saavel mundtlige som skriftlige Øvelser vænnes Eleverne til at bruge Sproget.

3. Klasse.

Der fortsættes med Læsning og sproglige Øvelser, mundtlige saavel som skriftlige, herunder ogsaa Genfortælling.

4. Klasse.

Der læses og genfortælles mindst 50 Normalsider i Læsebogen. Sproglige Øvelser som i 3. Klasse samt lettere Ekstemporallæsning.

Realklassen.

Der læses og opgives til Eksamen mindst 75 Normalsider. Sproglige Øvelser, mundtlige som skriftlige. Stadig Indøvelse af Genfortælling. Med Hensyn til Grammatik gælder det samme for alle Klasser som i Tysk.

Skrivning.

Der gaas frem efter et af de bestaaende Systemer, og Vægten lægges paa, at Eleverne lærer en god Haandskrift.

Tegning.

Der undervises i Overensstemmelse med Planen i Bekendtgørelse af 1. Juli 1904.

Kvindelig Haandarbejde.

Planen i Bekendtgørelse af 27. Oktober 1928 følges.

Sang.

Ministeriets Plan for Sangundervisningen i Mellemkolen af 21. September 1906 følges. (Det belgisk-finske System benyttes).

Gymnastik.

Der undervises i Overensstemmelse med et af de af Gymnastikautoriteterne anerkendte Systemer. Der drives om Sommeren Boldspil og Badning.

Sløjd.

Fremadskridende Øvelser op gennem Klasserne i Overensstemmelse med et af de anerkendte Sløjdsystemer.

Nærværende Undervisningsplan er traadt i Kraft fra 1. April 1932.

Rønne Byraad, den 3. Oktober 1932.

P. R. V.

Niels Nielsen.

Godkendes.

Bornholms vestre Skoledirektion, 12. Januar 1933.

F. D.

E. Rohde.

Instruks for Viceinspektørerne.

Viceinspektørerne træder til, naar Overlæreren paa Grund af Sygdom eller af anden Grund ikke kan være til Stede paa Skolen. De varetager efter Overlærerens eller Skolekommissionens Anvisning i saadanne Tilfælde de løbende administrative Forretninger, der paahviler Overlæreren. De tilrettelægger efter Samraad med Overlæreren Tilsynet paa Skolens Legepladser og paa Trapper og Gange, og det paahviler dem at føre Tilsyn med Skolens naturhistoriske og fysiske Samlinger. Viceinspektørerne yder Overlæreren Medhjælp ved Kontorarbejde f. Eks. Udarbejdelse af Indberetninger og om ønskes ved Timeplanlægningen. Ved Overgangen fra et Skoleaar til et andet skal de være Overlæreren behjælpelig med Indlevering, Udlevering og Sortering af Skolebøger.

Viceinspektørerne handler i det hele under Ansvar for Overlæreren og efter hans nærmere Anvisning.

Godkendes.

Bornholms vestre Skoledirektion, 1. Februar 1933.

F. D.

E. Rohde.

Rønne Købstads Skolevæsen

for Aaret 1ste April 1932 til 31te Marts 1933.

Almindelig Oversigt.

Antallet af skolesøgende Børn ved Byens forskellige Skoler var 31te December 1932 1415 mod 1428 den 31te December 1931. I dette Tal er ikke medregnet Elever fra Statsskolen over den skolepligtige Alder.

Børnene fordelte sig i Skolerne saaledes:

	Drenge	Piger	Tilsammen	Af disse var over skolepl. Alder	Under skolepl. Alder	Udenbys
Kommuneskolen	600	585	1185	40	19	3
Statsskolen	57	70	127			45
Forberedelsesskolen	45	52	97			13
	702	707	1409	40	19	61
I andre Komm.s Skoler undervistes	0	0	0			
I Hjemmet undervistes	3	1	4			
Endnu ikke indm. Børn i skolepl. Alder	0	2	2			
Uden Underv. p. G. af vedv. Sygdom	0	0	0			
Tilsammen	705	710	1415		120	

Antallet af Børn i undervisningspligtig Alder fra *Rønne Kommune* var altsaa $1415 - 120 = 1295$. Tallet var ved samme Tid Aaret før 1304.

Foruden de ovennævnte undervistes paa Statsskolen 141 Elever over skolepligtig Alder. I Aarets Løb er St. Annæ Skole nedlagt. Eleverne gik dels til Kommuneskolen og dels til Forberedelsesskolen.

Kommuneskolen.

For Kommuneskolen var der i Kalenderaaret en Stigning i Elevantallet paa 22 Børn nemlig fra 1163 til 1185.

Den 1ste April 1933 var efter den normale Ind- og Udskrivning Antallet af Børn, der undervistes paa Rønne Kommuneskole, 1210 mod 1187 pr. 1ste April 1932. Stigningen for Skoleaaret var altsaa 23.

Til- og Afgang i Aarets Løb (1/1 31—31/12 32).

Førrige Aars Tal vedføjes i Parantes.

Tilgang.	
Nyindmeldte Børn	143 (160)
Tilflyttede fra andre Skoler i Byen	14 (2)
Tilflyttede fra andre Kommuners Skoler	47 (35)
Tilflyttede fra Sanatoriet	3
Tilsammen	207 (197)
Afgang.	
Udskrevne som ikke længer skolepligtige	121 (126)
— af Realklassen og IV M. efter Eksamen	15 (16)
Afgaaet ved Døden	2 (0)
Overgaaet til Statsskolen	4 (8)
— til Sanatoriet	4 (5)
— til Hospitaler	2 (0)
— til Statens Institut for Talelidende	2 (0)
— til Aandssvageanstalt	1 (0)
Flyttede til andre Kommuners Skoler	34 (26)
Tilsammen	185 (181)

Børnene var fordelt i 37 Klasser:

5 Førsteklasser.	4 Sjetteklasser.
5 Andenklasser.	4 Syvendeklasser.
5 Tredieklasser.	4 Mellemskoleklasser.
5 Fjerdeklasser.	1 Realklasse.
4 Femteklasser.	

Skolebesøget.

Der undervistes i Kalenderaaret 246 Skoledage. Det samlede Antal Elevdage var 287478. Af disse forsømtes 15759 Elevdage. Stigningen i Antallet af Forsømmelser skyldes, at der i Aaret har været betydelig flere Sygedage end forrige Aar.

I nedenstaaende Oversigt er Tallene i Parantes forrige Aars Tal.

Forsømmelser paa Grund af Sygdom:	14965	Dage	eller	5,21	%	(4,69 %)
— af anden lovlig Grund:	729	—	—	0,25	—	(0,29 —)
— uden lovlig Grund:	65	—	—	0,02	—	(0,03 —)
Samtlige Forsømmelser:	15759	Dage	eller	5,48	%	(5,01 %)

Oversigt
over Lærerpersonalets Fraværelse paa Grund af Sygdom eller Orlov.

	Sygedage	Procentvis af samtl. Dage	Orlov	Procentvis af samtl. Dage
Lærere	114	2,60 %	11	0,25 %
Lærerinder	26	0,81 —	3	0,09 —
Ialt	140	3,41 %	14	0,34 %

I ovenstaaende Opgørelse er ikke medregnet Frk. Knudsens Orlov i Anledning af Aarskursus.

Eksaminer Marts 1933.

Til *Realeksamen* indstilledes 15 Elever, der alle bestod med nedenævnte Resultater:

Karl Viggo Andersen (Arbejdsmand Andersen)	ug÷	7,58
Johanne Hansen (Kaptajn Hansen)	mg	6,95
Anna Lise Jensen (Brødkusk Jensen)	mg×	7,33
Carl H. Reese Jørgensen (Keramiker Jørgensen)	mg÷	6,16
Emmy Knudsen (Fuldmægtig Knudsen)	mg×	7,19
Ellen Larsen (Enkefru Larsen)	mg×	7,43
Knud Larsen (Portør Larsen)	g	4,46
Kaj Lindgren (Portør Lindgren)	mg	7,00
Dagny Mikkelsen (Avlsbruger Mikkelsen)	mg	6,81
Holger Nielsen (Assurandør Nielsen)	mg÷	6,45
Gunhild Petersen (Avlsbruger Petersen)	ug÷	7,81
Poul Petersen (Smedemester Petersen)	mg÷	6,10
Else Reker (Overbetjent Reker)	mg÷	6,37
Else Stenby (Smedemester Stenby)	mg×	7,39
Poul Sørensen (Skotøjshandler Sørensen)	g	4,48

Til *Mellemskoleeksamen* indstilledes 25 Elever, der bestod med følgende Resultater:

Gunhild Andersen (Snedker Andersen)	g×	5,99
Peter Bidstrup (Chauffør Bidstrup)	mg×	7,19
Gurli Hagemann (Grønthandler Hagemann)	mg÷	6,05
Angelo Hansen (Lygtetænder Hansen)	mg	6,90
Inger Kyhn Hansen (Bagermester Hansen)	mg	6,79
Erik André Jensen (Typograf Jensen)	mg×	7,43
Viggo Riis Jensen (Stenkløver Jensen)	mg×	7,25
Iris Juul (Baadebygger Juul)	ug÷	7,57
Evald Jørgensen (Avlsbruger Jørgensen)	mg×	7,39
Arne Klausen (Skibsfører Klausen)	ug÷	7,63
Kristian Knudsen (Kriminalbetjent Knudsen)	mg	6,84
Anna Elise Kofoed (Arbejdsmand Kofoed)	g×	5,96
Dagmar Krogh (Pølsemaker Krogh)	ug÷	7,70
Erik Larsen (Enkefru Larsen)	mg	6,78
Oskar Magnussen (Rebslager Magnussen)	mg	6,98
Ellen Mattsson (Chauffør Mattsson)	mg	6,86
Inger Mogensen (Typograf Mogensen)	mg	7,15
Bent Nielsen (Redaktør Nielsen)	ug÷	7,70
Carlo Nielsen (Detailhandlerske Fru Nielsen)	mg÷	6,56
Thorborg Olsen (Stenhugger Olsen)	mg÷	6,39
Villy Petersen (Portør Petersen)	mg	7,05
Svend Reimich (Inspektør Reimich)	mg	6,89
Gunnar Schou (Jordemoder Schou)	mg×	7,31
Svend Sørensen (Fhv. Politibetjent Sørensen)	mg	6,78
Judith Vang (Kolportør Vang)	mg	6,73

Forskellige Meddelelser.

Skolen havde i September Besøg af Ministeriets Konsulent i Skolesager, Hr. Kaalund Jørgensen. Der foranstaltedes samtidig et fortrinligt Instruktionskursus i Dansk med Konsulenten som Instruktør.

— Gymnastiken i Mellem- og Realskolen inspiceredes af Gymnastikinspektør Knudsen, der besøgte Skolen i Februar. Hr. Knudsen holdt Foredrag for Lærerkredsen om Rygradsdeformiteter hos Ungdommen og Midlerne til at modvirke saadanne.

— Der har i Aar ikke været store Forældresammenkomster. Derimod har man forsøgt med Afholdelse af Forældremøder for en enkelt Klasses Forældre. Den 12te December samledes 4de E.s Forældre og den 16de Februar 7de D.s Forældre. De paagældende Klassers Lærere tog en Undervisningstime med Børnene, hvorefter man samledes ved Kaffebordet. Her drøftedes under hyggeligt Samvær med Forældrene en Række Spørgsmaal dels i Forbindelse med Undervisningstimen og dels andre Spørgsmaal angaaende Forholdet mellem Skole og Hjem. Fra Skolens Side synes man, at Forsøgene med saadanne smaa Forældremøder er faldet heldigt ud, og man vil søge i Fremtiden at faa flere Møder i Stand.

— Paa Hr. Bjerregaards Initiativ og med Lærerne Bjerregaard og Holm i Bestyrelsen er der dannet en Elevforening for udgaaede Elever fra den kommunale Mellem- og Realskole. Formaålet er at bevare Kammeratskabsfølelsen. Eleverne samles jævnlig til sundt kammeratligt Samvær med Foredrag, Oplæsning, Sang, etc.

— I Sommerferien var der Udveksling mellem en Klasse fra Folkeskolen her og en Klasse fra Svendborg. Ledere af Turen herfra var Lærerne Just Petersen og P. Jensen. Svendborg-Børnenes Leder var Hr. Overlærer Møller-Madsen. Fra Næstved havde man ligeledes i Sommerferien Besøg af en Klasse Børn under Ledelse af Hr. Overlærer Søgaard og Hr. Lærer Hansen. Besøget var Gengæld for et Besøg, vore Børn aflagde i Næstved forrige Sommer.

Børnene kommer ved disse Udvekslingsrejser ud paa en billig Tur, lærer Forholdene andre Steder at kende, ser fremmede danske Egne og faar Kammerater, som de siden har Glæde af at vedligeholde Venskab med. Turene virker paa den Maade baade belærende og udviklende for Børnene.

— I Aarets Løb har der været Tuberkulose-Undersøgelse af alle Skolens Børn. Initiativet er taget af Seruminstitutets Direktør, Hr. Dr. Thorvald Madsen, og Undersøgelsen foretoges af hans Assistent, Lægerne Bindslev og Holm. Børnenes Kirtler undersøgtes grundigt. Derefter tuberkulinprøvedes de. Det viste sig, at knapt 10 % reagerede for Tuberkulinprøven. Tallet er meget lavt sammenlignet med Tal andre Steder fra, hvilket sikkert hænger sammen med, at Kvægtuberkulosen er udryddet herovre. Der føres nu Kartotek, saa Skolelægen i Fremtiden kan drage Nytte af Undersøgelserne.

— Hver af 7de Klasserne har i Løbet af Aaret haft et Kursus paa

5 × 2 Timer paa Biblioteket. Hr. Bibliotekar Gøtzsche og hans Assisterter har paa en dygtig Maade orienteret de store Børn i Bøgernes Brug. Fra 1ste April samles Børn, der ikke længer er skolepligtige, til en frivillig 8de Klasse med Lokale paa Biblioteket. Lærerne Just Petersen og P. Jensen har i en Del af Vinteren arrangeret frivilligt Læsestuearbejde med nogle af de større Børn i Mellemskolen.

— Den 14de Juni havde Skolens større Børn Tur til Gudhjem—Rø (ca. 400 Børn) og Almindingen (ca. 500 Børn). Den 18de Juni var 1ste og 2den Klasse (ca. 300 Børn) i Skovly.

— Den 28de Oktober saa Børnene i Biografteatret en stor Turistfilm fra Finland og den 11te November Filmen »Congorilla«. Desuden har alle Børnene set en Fiskerifilm fra Esbjerg.

— Byens forskellige Klubber har ogsaa i det forløbne Vinterhalvaar benyttet østre Skoles Gymnastiksal alle Ugens Aftener.

— Tallet af Børn fra Knudsker, der undervises i Rønne Kommuneskole, er nu gaaet ned til 3. Der er af Knudsker Sogn betalt 107 Kr. 45 Øre pr. Barn.

— I Kommunens Aftenskole for unge Piger er der i Vinterhalvaaret undervist 30 unge Piger. Undervisningen har omfattet følgende Fag: Dansk, Tysk, Kvindeligt Haandgering og Skolekøkkengering. Ialt undervistes 130 Timer.

— Arbejdernes Oplysningsforbund har haft 6 Hold i Gang, nemlig følgende: Tysk for Begyndere, Tysk for viderekomne, Matematik, Bogholderi, Samfundslære I og Samfundslære II. De fire førstnævnte Hold har haft Lokaler paa Skolen. Ialt er der paa Holdene undervist 218 Timer.

— Der er truffet Overenskomst med en Mælkehandler om Levering af Mælk paa Flaske til Skolebørnene. Mælken leveres for 5 Øre pr. Flaske og sælges i det store Frikvarter. Samtidig er der indført den Ordning, at Børnene har Lov til at spise deres Mad i Klassen i dette Frikvarter.

— Aarsprøven for Folkeskolens Klasser afholdtes i Dagene 24de Marts—30te Marts incl. Det ny Skoleaar begyndte den 31te Marts.

— I Sommerferien er Skolelokalerne blevet forøget med 2 Klasser, idet der i den ikke udnyttede Del af Loftsetagen paa østre Skole byggedes en Tegneklasse og et almindeligt Klasseværelse, saa man ikke længer behøver at have Vandrekasse. Den tidligere Tegneklasse indrettedes samtidig til Fysiklokale og monteredes som saadant.

Skolelægevirksomheden.

Dr. Kabell kunde den 1ste Juni fejre sit 60 Aars Jubilæum som praktiserende Læge i Rønne. Skolen flagede i den Anledning og fra Børnene overrakte der Dr. Kabell en smukt pyntet Frugtkurv. Med Undersøgelsen af Skolebørnene i December afsluttede Dr. Kabell sin Gerning som Skolelæge, en Gerning, som han uden Vederlag har udført siden 1902. Skolen skylder Dr. Kabell en hjertelig Tak for hans store, uegennyttige Arbejde. En Deputation fra Byraadet med Borgmesteren i Spidsen bragte ham Byens Tak. Paa Skolens Lægeværelse ophængtes et smukt Billede af den

gamle dygtige Læge. Fra 1ste April ansattes Sanatorielæge Kai Helsted som Skolelæge. Skolen har ved denne Ansættelse faaet en gavnlig Forbindelse med Sanatoriet.

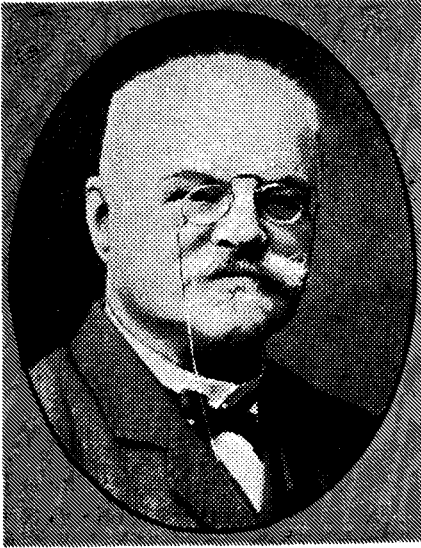

Dr. Søren K. Kabell.

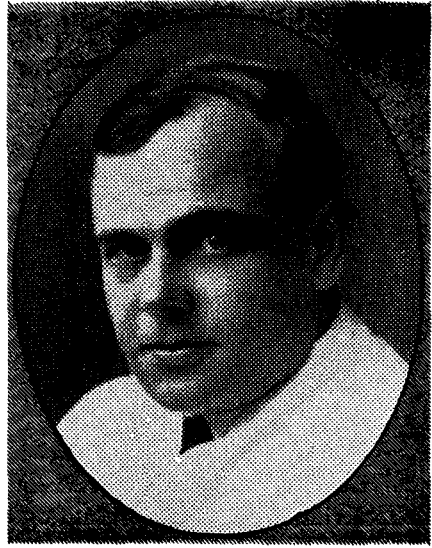

Dr. Kai Helsted.

Skolesparekassen

havde den $\frac{1}{4}$ 1932 918 Sparere med en Kapital paa 29568 Kr. 27 Øre. Den $\frac{1}{4}$ 1933 var Antallet af Sparere 942 med en Kapital paa 30897 Kr. 55 Øre.

Ved Udskrivning pr. 1ste April udbetaltes til 94 Sparere 6984 Kr. 91 Øre.

Regnskabet for Skolesparekassen findes paa Beretningens sidste Side.

Lærerbogsamlingen

har modtaget 100 Kr. som Tilskud fra Kommunen. Som sædvanlig er Tilskuddet væsentligst anvendt til løbende Subskriptioner og til Indbinding.

Regnskab.

Indtægt	Kr. Ø.		Udgift	Kr. Ø.	
	Kr.	Ø.		Kr.	Ø.
Beholdning pr. $\frac{1}{4}$ 1932 .	185	36	Colbergs Boghandel (3		
Kommunens Tilskud . . .	100	00	Regninger	77	10
Renter paa Sparekassebog	4	30	Bornh. Biblioteksforen. .	2	00
			Bornh. Turistforening . .	3	00
			Danmarks Biblioteksfor.	3	35
			Danm. Naturfredningsfor.	4	30
			Beholdning pr. $\frac{31}{8}$ 1933	199	91
	289	66		289	66

Etatsraadinde Koføeds Legat til Rønne Kommuneskole.

Skolen har i Aar af Legatet kun modtaget 100 Kr. til Kassererne for Skolesparekassen.

Grosserer Riis' Legater.

a) *Regnskab for Kompletteringsfonden* (Naturhistoriske og fysiske Samlinger).

Indtægt	Kr. Ø.		Udgift	Kr. Ø.	
Beholdning pr. $\frac{1}{4}$ 1932 .	235	73	Ordning af 5 Ks. Sommerfugle	15	00
Salg af gl. Lysbilledapp.	35	00	Køb af Postkort til Lysbilledapp.	10	60
Salg af Haandvæv	50	00	Beholdning pr. $\frac{31}{8}$ 1933	428	96
Leje ved Udlejn. af Lysbilledapparat	10	00			
Renter paa Sparekassebog	10	03			
Legatrenter for 1 Aar .	113	77			
	454	56		454	56

Samlingerne har modtaget følgende Gaver, for hvilke Skolen siger Tak: Unge af Odder (Poul Dahl, I M.), Hvepsebo (Edith Christensen, II M.), og Skovspurv (John Larsen, 5te A).

Hr. Bladhandler Jensen, Voldgade, har ordnet Sommerfuglesamlingen smukt og skænket en Del ny værdifulde Eksemplarer.

Hr. Lærer Holm har i sin Fritid ordnet den geologiske Samling smukt og overskueligt, og Hr. Lærer P. Jensen har paa samme Maade bragt Orden i Skolens Lysbilledsamling.

Marts 1933.

b) *Flidspræmierne.*

Præmier til flittige og opmærksomme Drengene. (Beløb 112 Kr. 50 Øre.)

Knud Willy Johansen 7 A (Motorpasser Johansen, Lindevej 40) 15 Kr. Knud Pauch Stenby 7 A (Smedemester Stenby, Ellekongestræde 16) 15 Kr. Nikolaj Hansen 7 A (Skibsfører Hansen, Grønnegade 25) 10 Kr. Hans Christensen 7 A (Skipper Christensen, Bækken 12) 8,25. Edgar Pedersen 7 A (Snedker Pedersen, Ruden 2) 8 Kr. Henry Petersen 7 B (Snedker Petersen, Johnsenvej 22) 10,25. Carlo Koføed 7 B (Fyrbøder Koføed, Haslevej 15) 10 Kr. Knud Enevoldsen 7 B (Vulkanisør Enevoldsen, Soldaterstræde 4) 8 Kr. Villy Modler 7 B (Arbejdsmodler, Smedegaardshusene) 7 Kr. Konrad Nielsen 7 B (Murer Nielsen, Smedegaardshusene) 7 Kr. Poul Funch 7 B (Arbejdsmodler, Marie Koføedsvej 1) 7 Kr. Bernt Pihl 7 B (Lagerarbejder Pihl, Margrethevej 30) 7 Kr.

Beløbene overræktes paa en Sparekassebog med Paategning: »Grundbeløbet paa denne Bog er af Renter af afdøde Grosserer Riis' Legat tildelt Bogens Ejer som Belønning for Flid.«

Præmier for Sløjd. (En Kasse med Værktøj.)

Leo Sonne 7 A (Enkefru Sonne, Paradisgade 22). Henry Petersen 7 B (Snedker Petersen, Johnsenvej 22).

Præmier for kvindelig Haandgerning. (En Sølvske med Graving
»Skolepræmie.«)

Emmy Mortensen 7 C (Fisker Mortensen, Silkegade 7). Ellen Pedersen 7 C (Pakhusarbejder Pedersen, Storegade 86). Gunver Nielsen 7 D (Snedker Nielsen, (Absalonsgade 25). Else Jeppesen 7 D (Arbejdsmand Jeppesen, L. Madsegade 4). Ellen Kofoed 7 D (Postbud Kofoed, Kastanievej 3).

Præmier for Skolekøkkengerning. (En Sølvske med Graving.)

Clara Hansen 7 C (Former C. Hansen, Lindevej 28). Edel Erichsen 7 C (Arbejdsmand Erichsen, Haslevej 9 c). Else Jeppesen 7 D (Arbejdsmand Jeppesen, L. Madsegade 4). Lykke Andreasen 7 D (Arbejdsmand Andreasen, Snorregade 1).

Kommunens Udgifter til Skolevæsenet.

I Regnskabsaaret 1931—32 har Kommunens Udgift til Skolevæsenet været 124,963 Kr. 26 Øre. Idet der regnes med Børnetallet pr. $\frac{31}{12}$ 1931 (1163 Børn), bliver den gennemsnitlige Udgift pr. Barn 107 Kr. 45 Øre. For det nærmest foregaaende Aar var Udgiften 113 Kr. 56 Øre.

I disse Beregninger er ikke medregnet Udgift til Forrentning og Af-skrivninger.

Lærerpersonalet.

Fra 15de August fik Hr. Kymer Orlov fra Skolevæsenet, og fra 1ste December ansattes han som Lærer i Gentoft. Embedet besattes med Hr. P. Jensen, der rykkede ind i fast Embede fra Timelærerembede. I Time-lærerembedet ansattes Hr. Gunner Jensen, der havde været Vikar i Hr. Kymers Embede. Begge Ansættelser var fra 1ste April. Ellers er der ikke sket Forandringer blandt Lærerpersonalet i Aarets Løb.

Som Vikarer har følgende været beskæftiget i Aarets Løb:

Frk. Inger Kofoed Hansen	Hr. Gunner Jensen
» Karen Kofoed	» Hans Thorsen
» Karen Bohn	» Arne Madsen
» Hedvig Dam	
» Lydia Hansen	

Frk. Karen M. Knudsen har afsluttet sit Aarskursus i Geografi, Geologi, Historie og Fransk. Lærerne Just Petersen og P. Jensen og Lærerinderne Fru Nielsen og Frk. Lund deltog i Sommerferien i Lejrskolekursus i Ravnstrup.

Lærerpersonalet d. $\frac{1}{4}$ 1933.

Overlærer:	Født	Ansæt her v. Skolen	Tjeneste- alder fra
H. L. Willemoes Hansen	1889	$\frac{1}{8}$ 23	$\frac{1}{8}$ 23
Fastansatte Lærere:			
Fridlev Skovmand (Løn i H. t. § 35)	1872	$\frac{13}{6}$ 02	$\frac{1}{7}$ 02
Aage Wulffsen	1873	$\frac{2}{4}$ 01	$\frac{1}{9}$ 97
Nic. Sommer (Viceinspektør)	1874	$\frac{1}{12}$ 06	$\frac{1}{9}$ 97
Marius V. Hansen (Løn i H. t. § 35)	1875	$\frac{1}{4}$ 06	$\frac{1}{12}$ 96
O. E. Kofoed (Viceinspektør)	1880	$\frac{1}{10}$ 06	$\frac{1}{6}$ 04
G. Recchia	1884	$\frac{1}{4}$ 31	$\frac{1}{7}$ 08

	Født	Ansæt her v. Skolen	Tjeneste- alder fra
M. Dalby	1885	1/10 19	1/10 17
C. Andersen	1886	1/1 25	1/7 15
G. Bjerregaard	1887	1/9 24	1/7 11
Holger Madsen	1896	1/6 29	1/7 29
C. Håkansson	1898	1/6 28	1/11 28
N. M. Petersen	1899	1/10 21	1/12 23
Just Petersen	1899	1/7 29	1/8 26
Aage Engell	1898	1/4 29	1/9 30
Ebbe Juul Nielsen	1904	1/8 27	1/3 28
P. Jensen	1904	1/7 30	Ikke fastsat

Fastansatte Lærere:

Fru P. Møller	1880	1/5 09	1/7 10
Frk. M. Jensen	1880	1/6 07	1/6 07
» E. Bruun	1886	1/4 25	1/7 13
» H. Blang	1887	1/8 30	1/6 24
Fru Ing. Hansen	1888	1/9 25	1/1 24
Frk. D. Thomsen	1888	1/12 23	1/6 12
» H. Thomsen	1889	1/7 21	1/9 19
Fru T. Sommer	1890	1/1 19	1/11 15
» A. Nielsen	1895	1/7 30	1/12 30
Frk. M. Pihl	1896	1/8 31	1/7 29
» H. Lund	1898	1/10 30	1/9 30
» K. M. Knudsen	1900	1/2 27	1/9 24

Timelærere:

Henry Holm	1909	1/8 31
Gunner Jensen	1909	1/4 33

Timelærerinde:

Frk. Edith Kolthoff Nielsen	1908	1/3 32
---------------------------------------	------	--------

Rønne i Maj 1933.

H. L. Willemoes Hansen.

Regnskab

for

Rønne Kommuneskoles Spareforenings 21de Regnskabsaar

fra $\frac{1}{4}$ 1932 til $\frac{31}{3}$ 1933.

Gevinst- og Tabs-Konto.

Indtægt	Kr.	Ø.	Udgift	Kr.	Ø.
1. Indvundne Renter i Bornh. Spare- og Laanekasse	1428	14	Renter beregnet Sparerne fra $\frac{1}{4}$ 1932 til $\frac{31}{3}$ 1933	1404	06
2. Tilsk. fra Bornholms Spare- og Laanek.	250	00	Regnskabsførerløn	250	00
			Overskud	1654	06
	1678	14		24	08
				1678	14

Balance-Konto.

Aktiver	Kr.	Ø.	Passiver	Kr.	Ø.
1. Indlaan i Bornholms Spare- og Laanek.	30776	43	1. Samtlige 918 Spareres Tilgodeh. ifølge deres Konti	30897	55
2. Ikke tilskr. Renter	355	36	2. Overskud	446	16
3. Kassebeholdning	211	92			
	31343	71		31343	71

Rønne, den 25de April 1933.

P. Jensen.

E. Just Petersen.

Dags Dato har undertegnede gennemgaaet Regnskabet og intet fundet at bemærke.

Rønne, den 27de April 1933.

Aage Engell.

Henry Holm.

Beretning

fra

Bygningsinspektøren i Rønne

for Aaret 1932.

Til Bygningsprotokollen er i Aaret 1932 anmeldt 74 Byggesager nemlig:

a. Boliger	5 Sager med 11 Lejligheder.
b. Andre Byggeføretagender	66 —
c. Parcelskøder og Deklarationer	3 —
	Ialt 74 Sager

Af de under **a** anførte Sager var:

9 Lejligheder i 1 Etages nye Ejendomme (herunder Legatboligerne)
2 — i ældre Ejendomme.

Af de under **a** og **b** angivne Sager var blandt andet 25 WC Installationer og 6 Garager til 12 Vogne (tidligere anmeldt 138 Garager til 181 Vogne). Der er herefter pr. ³¹/₁₂ 1932 anmeldt ialt 144 Garager til 193 Vogne.

Foruden Boligbyggeriet er følgende, forholdsvis større Foretagender udført:

Roklubhus paa Sydhavnen og Genopførelse af Forsørgelsesgaardens Udhus efter Branden.

Bygningskommissionen har meddelt Dispensation eller Byggetilladelse for 10 Sager nemlig;

Matr.-Nr.	Bygrunde.	Dispensation fra	BL § 21
— 372	—	—	» BL § 21. Min. Approbation.
— 552 a	—	—	» BL § 21.
— 954	—	—	» BL § 21
— 1284	—	—	» BL § 21
— 251	—	—	» BV § 25
— 15 m	Markjorder.	—	» BV § 25
— 307 m	—	—	» BV § 25
— 269 b	—	—	» BL § 6
— 256	—	Byggetilladelse	

Bornh. Jernbaner Rønne H. Indsætning af Jerndør.

I Kalenderaaret er udstedt 109 Bygningsattester med en Indtægt for Kommunens Kasse paa 945 Kr. 24 Øre.

Rønne, den 16/8 1933.

H. Schou.

C. o. l.

Kurve for Boligbyggeriet i Rønne fra 1877—1932.

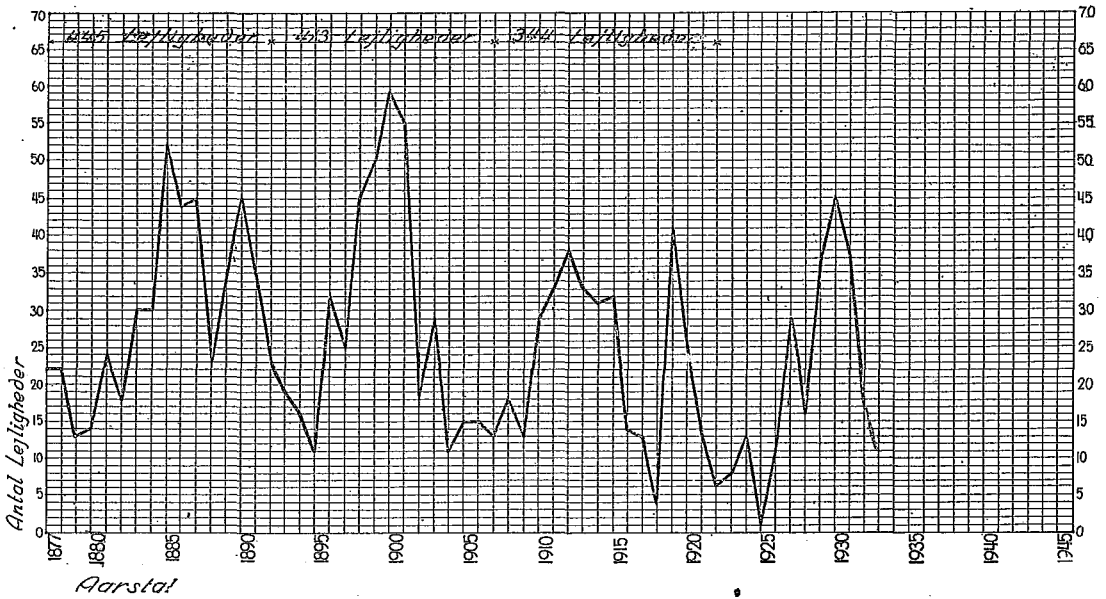

Rønne i Marts 1933.

H. Schou.

Specifikation

over

Havne- og Bropenge samt Lodspenge, opkrævede af Rønne Toldkammer

i Finansaaret 1932—33.

Pos.	Indgaaende Kr.	Udgaende Kr.	Tilsammen Kr.
1. Affald	41.56	7.92	49.48
2. Asfalt etc.	1079.77	0	1079.77
3. Bomuld, Uld og Vat	38.36	41.32	79.68
4. Cellulose	0	0	0
5. Drikkevarer og denat. Sprit:			
a. Sprit	2121.45	0	2121.45
b. Øl, Mineralvand m. m.	8906.23	6.70	8912.93
c. Eddikesyre og Iseddike	73.92	1.56	75.48
d. Vin, Most, Cider etc.	3126.60	31.17	3157.77
6. Dyr, levende:			
a. Heste og Føl	141.00	276.00	417.00
b. Hornkvæg	0	1000.50	1000.50
c. Faar, Kalve etc.	0.60	739.30	739.90
d. Pattegrise	3.60	16.90	20.50
e. Fjerkræ og Fugle	7.70	180.05	187.75
f. Andre Dyr	10.56	2.35	12.91
7. Farvevarer m. v.			
a. Farvevarer	676.13	5.95	682.08
b. 1. Trykfarver	8.08	0	8.08
2. Andet	118.84	1.31	120.15
8. Fedevarer, (Ost, Pølser og lign.)	1144.84	28.03	1172.87
9. Fedtstoffer og Olier:			
a. Af anim. eller vegetab. Oprindelse:			
1. Sæbefedt	0	264.29	264.29
2. Andet	2790.50	2120.95	4911.45
b. Petroleum etc.	10625.05	0	10625.05
c. Benzin, Konsistensfedt, Olier etc.	21073.51	63.91	21137.42
d. Tjære, Karbolineum etc.	1802.40	0	1802.40
10. Fisk m. v.:			
a. Fersk eller kun saltstrøet:			
1. Laks og Laksørred	9.25	2104.44	2113.69
2. Pigvar, Rødspætter, Sild og Torsk	350.41	629.60	980.01
Overføres	54150.36	7522.25	61672.61

Pos.		Indgaaende Kr.	Udgaaende Kr.	Tilsammen Kr.
	Overført	54150.36	7522.25	61672.61
	3. Skrubber	0	77.07	77.07
	5. Andre Slags	1.77	83.88	85.65
	b. Tørret, saltet, røget eller krydret etc.:			
	1. Laks og Laksørred	39.01	0	39.01
	2. Sild	27.54	1233.78	1261.32
	3. Torsk, lagesaltet i Tønder	0	0	0
	4. Andre Slags	130.16	0.69	130.85
	c. Hummer, Østers etc.	24.24	0	24.24
11.	Flyttegoods	346.42	371.21	717.63
12.	Foderstoffer	20007.12	113.92	20121.04
13.	Fodtøj, (herunder Gummifodtøj).	1052.32	145.61	1197.93
14.	Frugter, spiselige:			
	a. Friske, herunder Bananer:			
	1. Oranger, Vindruer etc.	1111.27	2.84	1114.11
	2. Andet	776.01	18.08	794.09
	b. Saltede, syltede, tørrede etc.	2243.85	21.96	2265.81
15.	Garvestoffer:			
	a. I naturlig Tilstand, Bark etc.	0	0	0
	b. Garvesyre etc.	26.25	0	26.25
16.	Glas og Glasvarer:			
	a. Flasker og Vinduesglas	284.23	3.34	287.57
	b. Andet	459.33	16.36	475.69
17.	Gummi etc.			
	a. Harpiks, Galipot, Gummikopal og raa Terpentin	0.60	0	0.60
	b. Andre (i raa Tilstand)	3.92	0	3.92
	c. I Arbejde samt Gummi-o. Harpiksopl.	382.95	58.79	441.74
18.	Gødningsstoffer:			
	a. Superfosfat	2346.70	0	2346.70
	b. Andet	4416.78	13.86	4430.64
19.	Have- og Markprodukter:			
	a. I frisk eller tørret Tilstand:			
	1. Humle	0.75	0	0.75
	2. Kartoffler	204.85	5.58	210.43
	3. Andet	449.44	22.38	471.82
	b. Paa anden Maade tilberedte	160.26	0	160.26
20.	Huder og Skind:			
	a. Ugarvede:			
	1. Vaade eller tørsaltede	0	1811.86	1811.86
	2. Tørre	0	5.73	5.73
	b. Garvede	282.90	68.88	351.78
	c. I Arbejde samt Skind f. Bundtmagere	114.35	5.38	119.73
21.	Is	105.86	0	105.86
22.	A 1. Jord, Ler og Mineralier:			
	a. Grus, alm. Ler, Kaolin etc.	369.97	294.36	664.33
	b. Presset Kaolin	0	1570.26	1570.26
	c. Andet	248.90	486.54	735.44
	2. Sten:			
	a. Knust eller pulveriseret Sten	0.60	22.42	23.02
	b. Kalk- og Kridtsten	156.72	0	156.72
	c. Andet	0.84	72.36	73.20
	Overføres	89926.27	14049.39	103975.66

Pos.		Indgaaende Kr.	Udgaaende Kr.	Tilsammen Kr.
	Overført	89926.27	14049.39	103975.66
	B Cement og hydraulisk Kalk	766.32	0	766.32
	C I Arbejde:			
	1. Brosten	0	222.62	222.62
	2. Chaussésten	0	478.95	478.95
	3. Tagsten, Lerfliser o. Chamottesten:			
	a. Tagsten	0	0	0
	b. Lerfliser:			
	For Indgaaende	22.96		22.96
	For Udgaaende		97.31	97.31
	c. Chamottesten samt ildf. Mursten:			
	For Indgaaende	7.45		7.45
	For Udgaaende		1937.71	1937.71
	d. Andet	453.02	0	453.02
	4. a. Fliser	0	0	0
	b. Marmor- og Skiferplader	34.93	0	34.93
	c. Mølle- og Slibesten	4.10	0	4.10
	d. Stenfliser, Kantsten etc.	0	546.20	546.20
	e. Mosaiksten og Gasretorter	0	0	0
	5. a. Tagskifer	2.06	0	2.06
	b. Eternit, Martinit o. l. Plader	21.62	108.90	130.52
	c. Pottemagerarbejde:			
	For Indgaaende	34.59		34.59
	For Udgaaende		272.13	272.13
	d. Glaserede Lerrør og Krybber:			
	For Indgaaende	2.41		2.41
	For Udgaaende		558.79	558.79
	e. Andre grove Arbejder:			
	For Indgaaende	26.60		26.60
	For Udgaaende		8.78	8.78
	6. a. Fajance:			
	For Indgaaende	328.40		328.40
	For Udgaaende		237.95	237.95
	b. Porcelæn	106.26	22.48	128.74
	c. Terrakotta, keramiske Arbejder:			
	For Indgaaende	41.78		41.78
	For Udgaaende		37.50	37.50
	7. a. Hvæssesten, Smergelskiver etc.	0	0	0
	b. I andet Arbejde	0.72	165.38	166.10
	23. Kaffe, Kaffesurrogater, The, Kakao, Chokolade, Konfiterer og lign.:			
	a. raa	2361.85	5.57	2367.42
	b. 1. Cikorie og andre Kaffesurrogater	506.71	5.00	511.71
	2. Kaffe, brændt	917.40	1.08	918.48
	3. Andet	2890.49	28.89	2919.38
	24. Kemikalier m. v.:			
	a. Agerkaalspulver, Jernvitriol og lign.	1.14	0	1.14
	b. Komprimerede Luftarter etc.	222.30	0.78	223.08
	c. 1. Soda og Sodaaske	289.46	0	289.46
	2. Alun etc.	279.53	0	279.53
	Overføres	99248.37	18785.41	118033.78

Pos.		Indgaaende Kr.	Udgaaende Kr.	Tilsammen Kr.
	Overført	99248.37	18785.41	118033.78
25.	Klude og gammelt Tovværk	5.21	13.47	18.68
26.	Konserves	1090.04	54.43	1144.47
27.	Kork:			
	a. Uforarbejdet og Affald	57.62	0	57.62
	b. I Arbejde	19.68	0	19.68
28.	Kornvarer, Bælgsæd m. m.:			
	a. Uformalede	24022.92	211.93	24234.85
	b. Formalede:			
	1. Rismel, Kartoffelmel, Sago etc.	1012.86	0	1012.86
	2. Andet	5791.15	0.34	5791.49
	c. Bælgsæd, Kommen og Frø:			
	1. Frø til Udsæd			
	For Indgaaende	764.57		764.57
	For Udgaaende		297.31	297.31
	2. Andet			
	For Indgaaende	375.65		375.65
	For Udgaaende		6.20	6.20
29.	Krudt etc.	649.76	537.00	1186.76
30.	Krydderier	477.36	0	477.36
31.	Kul og Koks m. v.:			
	a. Kul og Kulbriketter	10135.33	0	10135.33
	b. Kokssmuld	0	166.25	166.25
	c. Koks og Koks briketter	2090.36	0	2090.36
	d. Træ- og Tørvekul samt Tørvebriketter	2.91	0	2.91
32.	Kød og Flæsk:			
	a. Fersk			
	1. Slagteriaffald	0	942.87	942.87
	2. Slagtet Fjerkræ og Vildt	16.17	734.61	750.78
	3. Kød	7.09	5847.54	5854.63
	b. Saltet, tørret, eller røget:			
	1. Slagteriaffald	2.22	786.46	788.68
	2. Saltet Flæsk	0	23432.06	23432.06
	3. Andet	28.96	2.88	31.84
33.	Manufakturvarer m. v.:			
	a. Skibs-, Tag- og Isoleringsfilt	0	0	0
	b. Sejldug, Lærred, Sække etc.	820.74	48.51	869.25
	c. Tovværk, Høstbindegarn, Sejlgarn	715.38	4.08	719.46
	d. Andet Garn	446.67	2.49	449.16
	e. Gulvklude og Klædesko	34.15	0	34.15
	f. Nye Wrappers og Maatter	74.94	0	74.94
	g. Andre Manufakturvarer	5908.95	177.85	6086.80
34.	Maskiner m. v.:			
	a. Maskiner og Transformatorer	637.45	125.05	762.50
	b. Symaskiner, Maskiner til Kontorbrug	105.15	17.92	123.07
35.	Metaller:			
	a. Raa samt gammelt Metal:			
	1. Jern og Staal	248.69	438.22	686.91
	2. Andre Metaller	29.67	129.28	158.95
	b. I Stænger, Baand etc.:			
	1. Jern og Staal:			
	a. Jernstøbegods for Udgaaende	0	0	0

Overføres 154820.02 52762.16 207582.18

Pos.		Indgaaende Kr.	Udgaaende Kr.	Tilsammen Kr.
	Overført	154820.02	52762.16	207582.18
	b. Andet	1155.08	17.05	1172.13
	2. Andre Metaller	183.83	13.46	197.29
	c. I andet groft Arbejde:			
	1. Jern og Staal:			
	a. Jernstøbegods for Udgaaende	0	240.75	240.75
	b. Andet	4513.81	312.73	4826.54
	2. Andre Metaller	360.04	0.76	360.80
	d. I finere Arbejde:			
	1. Jern og Staal	2980.57	279.30	3259.87
	2. Andre Metaller	532.49	74.76	607.25
36.	Mælk og Fløde:			
	a. Mælk, frisk, for Udgaaende	0	340.25	340.25
	b. Andet	265.06	1332.70	1597.76
37.	Pakningsgenstande	35.16	0	35.16
38.	Papir m. v.:			
	a. Tagpap	203.36	0	203.36
	b. Andet Pap, Papir til Trykning	3741.62	11.68	3753.30
	c. Andet Papir, samt Bøger og Tryks.	3305.37	288.64	3594.01
39.	Salt:			
	b. Raffineret Kogsalt og knust Stensalt	1487.87	0	1487.87
	c. Bordsalt	4.78	0	4.78
40.	Smør og Kunstsmør:			
	a. Margarine	5437.32	466.30	5903.62
	b. Smør	11.57	1762.47	1774.04
41.	Sukker, Sirup m. m.:			
	b. Sirup og Kulør	117.51	0	117.51
	c. Sukker	9574.77	1.47	9576.24
42.	Syrer, flydende:			
	a. Svovlsyre	46.91	0.83	47.74
	b. Fosfor-, Salpeter-, Salt- og Myresyre	32.33	0	32.33
43.	Sæbe og Vaskepulver	2954.15	15.58	2969.73
44.	Tobak:			
	a. Uforarbejdet	10.51	0	10.51
	b. Tobaksfabrikater	3374.81	46.44	3421.25
45.	Træ og Arbejder af Træ:			
	a. Brænde	30.00	0	30.00
	b. Tømmer og Træ:			
	1. Uforarbejdet			
	a. Snitgavn	0	388.90	388.90
	b. Andet	471.12	25.08	496.20
	2. Høvlet og pløjet m. m.	69.07	0	69.07
	3. Groft forarbejdede Trævarer	959.70	83.28	1042.98
	4. Baade, Kanoer o. l.	0	3.00	3.00
	5. Andet	717.06	26.99	744.05
46.	Tørvt og Tørvestrøelse	0.28	0	0.28
47.	Vogne m. m.:			
	a. Til Jernbaner og Sporveje:			
	Draisiner	4.00	0	4.00
		Overføres 197400.17	58494.58	255894.75

Pos.	Indgaaende		Udgaaende		Tilsammen	
	Kr.		Kr.		Kr.	
	Overført	197400.17	58494.58	255894.75		
b. Til Hestekraft:						
Aabne		39.00	51.00	90.00		
Blokvogne og Tankvogne		0	10.00	10.00		
Omnibusser og lign.		336.00	320.00	656.00		
c. Motorkøretøjer:						
1. Handelsvarer:						
a. Personvogne	}	1043.00	253.90	1296.90		
b. Varevogne						
c. Motorcykler					60.00	20.00
3. I andre Tilfælde		96.00	64.00	160.00		
e. Alm. Cykler		198.80	3.08	201.88		
f. Andre Vogne		503.44	37.72	541.16		
48. Æg		13.73	5955.88	5969.61		
49. Forskellige Varer:						
a. Apotekvarer		83.11	4.80	87.91		
b. Gær		599.90	0	599.90		
c. Galanteri og Legetøj		110.92	6.84	117.76		
d. Instrumenter og Ure		715.15	202.08	917.23		
e. Brugte Klæder		229.38	224.66	454.04		
f. Møbler, nye (ikke af Jern):						
For Indgaaende		1267.92		1267.92		
For Udgaaende			53.18	53.18		
g. Prøver af alle Slags		750.00	536.97	1286.97		
h. Havarerede Varer		17.89	0	17.89		
i. Kolli med ubekendt Indhold		2120.33	143.39	2263.72		
50. Alle andre Varer		2488.22	190.14	2678.36		
	Vareafgifter ialt	208072.96	66572.22	274645.18		

Rekapitulation.

I. Skibsafgifter.

Fulde Havnepenge		23579 Kr. 30 Ø.
Partladningsregel:		
30 Øre pr. Reg Ton	5905 Kr. 80 Ø.	
25 — » Vægtton	2274 — 50 —	
		8180 — 30 —
Rutefarten Rønne-København		9491 — 04 —
Vinddrivere m. m.		313 — 64 —
Passagerfartøjer		982 — 68 —
Bugserpenge		40 — 00 —
Ballastpenge		9 — 55 —
Lodspenget		7902 — 50 —

I Skibsafgifter tilsammen 50499 Kr. 01 Ø.

II. Vareafgifter 274645 — 18 —

Oppebaaret ialt 325144 Kr. 19 Ø.

Indbetalt i Statskassen som *Procenter for Oppebørslen* 4052 — 53 —

Indbetalt til Kommunekontoret 321091 Kr. 66 Ø.

Oversigt
 over
 de af Rønne Toldkammer opkrævede Havneafgifter
 i de senest forløbne 10 Finansaar.

Finansaar	Havneafgifter Kr.	Lodspenge Kr.	Tilsammen Kr.
1923—24	367307.87	14252.55	381560.42
1924—25	434192.73	18426.70	452619.43
1925—26	408901.23	16016.25	424917.48
1926—27	383444.42	15010.70	398455.12
1927—28	397054.46	15250.45	412304.91
1928—29	367045.64	15125.30	382170.94
1929—30	429510.13	13841.80	443351.93
1930—31	402138.32	10370.70	412509.02
1931—32	389998.90	11623.90	401622.80
1932—33	317241.69	7902.50	325144.19

Rønne Toldkammer, den 12te April 1933.

Brunke.

Til

Rønne Havneudvalg.

Hermed tillader jeg mig at indberette til det ærede Havneudvalg, at Rønne Havn i Aaret 1930 har været besøgt af følgende Antal Skibe:

Dampskibe	69	med	39920	Netto	Reg.	Tons
Motorskibe	849	»	42470	»	»	»
Sejlskibe	61	»	2618	»	»	»
Lægtene	2	»	712	»	»	»

I alt 981 Skibe med 85,720 Netto Reg. Tons

Postskibene, Lystfartøjer og Fiskerfartøjer under 6 Netto Reg. Tons ikke medregnede.

Rønne, den 3die Januar 1933.

Ærbødigst

J. C. Larsen.

Havnefoged.

Beretning

over

Rønne offentlige Slagtehus

for Aaret 1932.

I Kalenderaaret 1932 har samtlige 13 Slagtermestre, der er bosiddende i Kommunen, benyttet Slagtehuset. De 11 har Butikssalg, medens de 2, boende paa Markjorderne, væsentlig holder paa Torvet og har Kødsalg fra Vogn paa Landet. Der er ikke oprettet nye Kødsalg i Rønne i Aarets Løb. Slagtehuset har desuden været benyttet af en Del Slagtere fra Landdistriktet: Nyker, Knudsker og Vestermarie, ligesom Slagtere fra Nord- og Østlandet har ladet slagte paa Slagtehuset. Enkelte Eksportører, Opkøbere og Eksportforeninger har benyttet Slagtehuset, dog kun til Slagtning til Indlandet.

Dyrene er befordret til Slagtehuset pr. Bane, Bil og Hestekøretøj; under Transporten til Slagtehuset pr. Bil har en Fedekalv hængt sig, og en Gris er død af Peritonitis (Sygdommen konstateredes af Hensyn til Erstatningssag fra Ejeren).

De ikke opslagtede Dyr er vandet og fodret i Slagtehusets Stalde for Natten, og der er ingen Uheld eller Dødsfald indtruffet under Opstaldningen, ligesom der ingen smitsomme Sygdomme er konstateret hos de levende Dyr i Staldene.

I Aarets Løb er tilført Slagtehuset følgende Antal Dyr:

131 Heste	(i 1931	157	i 1930	191)
1375 Okser	(i —	1316	i —	1283)
3090 Fedekalve	(i —	2799	i —	2805)
460 Spædekcalve	(i —	437	i —	495)
232 Lam	(i —	273	i —	289)
339 Søer	(i —	265	i —	291)
2854 Svin	(i —	2718	i —	1790)

Ved Klassificeringen blev

131 Heste stemplet I Kl.

1369 Okser fik I Kl.

2 — » II » for Tuberkulose.

1 — » II » for andre Sygdomme.

1 — blev totalt kasseret for Tuberkulose.

2 Okser blev totalt kasseret for andre Sygdomme.

3086 Fedekalve fik I Kl.

4 — blev totalt kasseret for andre Sygdomme.

- 457 Spædekalve fik I Kl.
 3 — blev totalt kasseret for andre Sygdomme.
 232 Lam fik I Kl.
 279 Søer fik I Kl. A (Lurmærket).
 58 — » I Kl. B (blaastemplet).
 2 — » II Kl. for andre Sygdomme.
 2292 Svin fik I Kl. A (Lurmærket).
 551 — » I Kl. B (blaastemplet).
 7 — » II Kl. for andre Sygdomme.
 4 — blev totalt kasseret for andre Sygdomme.

Tuberkulose fandtes hos:

0 Heste	=	0 %	(i 1931 1,30 %,	i 1930 0 %)
44 Okser	=	3,20 —	(i — 3,20 —	i — 6,60 —)
17 Fedekalve	=	0,55 —	(i — 1,00 —	i — 1,10 —)
0 Spædekalve	=	0 —	(i — 0 —	i — 0 —)
15 Søer	=	4,42 —	(i — 4,50 —	i — 4,80 —)
37 Svin	=	1,29 —	(i — 1,50 —	i — 3,50 —)

Af de 44 tuberkuløse Okser er 17 tilført Slagtehuset fra 3 tuberkuløse Besætninger i Klemensker Sogn, hvis Ejere ikke har villet være med i Arbejdet for Kampen mod Kvægtuberkulosen, ligesom de 15 af 17 tuberkuløse Fedekalve stammer fra samme Besætninger. 9 Okser og 1 Fedekalv stammer fra Nyker Mejerikreds fra 2 Besætninger, der er under Udrensning for Tuberkulosen. Alle Dyrene var forsynet med Bornholms Dyrslægeforenings Tuberkulosemærke i højre Øre. De resterende 18 Okser og 1 Fedekalv er tilført Slagtehuset fra alle Egne af Øen, væsentlig Køer der har reageret for Tuberkulinprøven og var forsynet med Tuberkulosemærket. For 8 Køer og 1 Fedekalv er Smittekilden Hønsetuberkulose (Tuberkulosen har haft meget ringe Udbredelse i en enkelt Krøskirtel). 9 Køer har haft aaben, smittefarlig Lungetuberkulose (4 fra Lind, Simblegaard, Klemensker, 1 fra Lind, Brogaard, Klemensker, 1 fra Tranberg, Nyker, 1 fra Mogensen, Munkegaard, Nyker, 1 fra Jens Jakobsen, Pedersker, og 1 tilført fra Holm, Sandemandsgaard). Ingen fandtes befængt med Bør- eller Yvertuberkulose. Iøvrigt har de tuberkuløse Processer oftest været af ringe Udbredelse, saa det kun har været paakrævet at totalkassere 1 (fra Simblegaard, Klemensker) og sortstemple 2 (ligeledes fra Simblegaard).

Svinetuberkulosen har været af ringe Udbredelse (i Hals og Krøs eller kun det ene Sted) og utvivlsomt af aviær (Fjerkræ-) Oprindelse, og som utvivlsomt vilde fuldstændig forsvinde, om Landmanden holdt Svin og Høns fra hinanden.

De under »Andre Sygdomme« opførte Nedsættelser i II Kl. eller total Kassation er traumatisk Pericarditis (Søm i Hjertet), Yver- og Børsygdomme, samt Kalvediarroeh og Gulsot.

For Svinenes Vedkommende er »Andre Sygdomme« den smitsomme Svinesyge (Lungesygen) med Lungebetændelse, Bryst- og Bughindebetændelse, Skab, Nysesyge (Snøvlesyge), Stivsyge (Rachitis) og fl.

14 Okser og 12 Fedekalve fandtes tintebefængte; hos de 14 Okser og 8 Fedekalve fandtes kun 1 — 2 døde, forostet eller forkalket Tinte i Hjertet eller Tyggemusklerne, medens 4 Fedekalve blev totalt kasseret som tintebefængte. 1 Fedekalv blev tilført Slagtehuset fra Slagter Iversen, Nyker, (eget Opdræt), her fandtes 1 klar Tinte. 1 Fedekalv tilhørende Avlsbruger Ingemannsen, Grønvang, Klemensker, var befængt med flere Hundrede klare Tinter (tilført Slagtehuset $10/5$). Ejerens Kone laa paa det Tidspunkt paa Amtssygehuset i Rønne til Behandling for Bændelorm). 2 Fedekalve tilførtes Slagtehuset fra Gaardejer P. Christiansen, Nygaard, Nyker, i Juli og August, hos den ene Kalv fandtes mindst 7 klare Tinter, den anden var i den Grad befængt, at der i hvert Snit i Kød kroppen ramtes flere klare Tinter. Det lykkedes ikke her at opspore Smittekilden, skønt den utvivlsomt findes paa Ejendommen. Jeg konstaterer med Beklagelse den tiltagende Udbredelse, Oksetinten i de senere Aar har faaet, og jeg er ikke blind for, at det skyldes de ofte uheldige WC Forhold paa Landet. Som praktiserende Dyr læge har jeg jævnlig Lejlighed til at konstatere, at Grebning og Staldgang bruges som WC, ligesom man mange Steder henkaster Latrinen udækket paa Møddingen i Stedet for at nedkule den i Møddingen eller bedre tømme den i Aglebeholderen; derved hindres, at Fodermesteren og eventuelt Fjerkraet indslæber Smitte til Kvæget.

Kødforbruget har holdt sig uforandret fra 1931; de lave Kødpriser har holdt sig og Takstnedsættelsen i 1931 har været forsvarlig, idet det synes, at Slagtehusets Drift har kunnet dreje rundt med den formindskede Indtægt. Der har været Nedgang i Slagtningerne til København, hvilket vel skyldes Markedets Overfyldning fra Provinserne og den deraf følgende urentable Forretning for Slagtermestrene.

Torvehandelen er vedblivende meget stor, og den i Aarets Løb vedtagne ny Næringslov og Loven om indenrigs Kødkontrol af $14/4$ har ikke lagt Hindringer i Vejen herfor, tværtimod, nu er Gadehandelen gjort obligatorisk.

Der er ingen væsentlige Ulykker indtruffet under Arbejdet paa Slagtehuset — en enkelt Snitning i Fingrene. En Chauffør har faaet klemt Tærne ved Inddrivning af 1 Svin i Svinefælden, uden at det har efterladt varig Mèn.

Affald, kasserede Organer og Kød kroppe er afhentet til Destruktion fra Destruktionsanstalten i Nyker.

Gødningen er afkøbt Slagtehuset af Handelsgartner Hansen, Frydenlund, for 1 Aar.

Fabriktilsynet har afprøvet Dampkedlen 1 Gang i Aarets Løb, og Veterinærinspektøren har inspiceret Slagtehuset 2 Gange uden at anke over noget.

Med Hensyn til Slagtehusets økonomiske Drift henvises til Aarsregnskabet.

Rønne, den 7de April 1933.

M. Veilbæk,
Stadsdyrlæge.

Kortfattet Beretning
om
Driften i Kommunens Skov
for Aaret 1932—33.

Kulturarbejder: Plantet 500 Bøgeplanter i Afdeling 18 og 2000 bornholmske Røn i Læbæltet langs Galløkken, derunder Grævning af Plante-huller, Optagning, Sortering og Beskæring af Planter, Grævning af Plante-skole, Lugning og Bortskæring af Brombær, Græs og Skrup samt Udtyn-ding af Nykulturerne.

Skovning: 95,5 m³ Tømmer, 37 Bunker Baand, 119 Bunker Lægter, 29 Bunker Stager, 7 Bunker Klodstræ, 82 Bunker Ros, 587 rm Brænde, 30 rm Fagot, 102 rm Knippel og 18 Bunker Kvas.

Forskellige Arbejder: Kørt Stenmel fra Stubbeløkken og udlagt paa Cyklestien fra Rønne til Onsbæk, foruden de almindelige forefaldne Ar-bejder som Kantstikning, Skufning og Rensning af Cykle- og Spadsere-stier, Vedligeholdelse af Broer og Hegn, Opstilling af Borde og Bænke, Vejvisere og Skilte, Oprensning af Grøfter m. m.

Der er ingen Skovauktioner afholdt i Aaret 1932—33; men til Syd-havnen er leveret 130,4 m³ Tømmer til et Beløb af 2,868 Kr. 80 Øre, Forsørgelsesgaarden 193 rm Brænde 965 Kr., Elektricitetsværket 102 rm Brænde 510 Kr. Endvidere er der fra Kommunekontoret solgt forskellige Skoveffekter for 1,455 Kr. og ved Skovfogeden for 2,869 Kr. 30 Øre.

Beholdning ved Aarets Begyndelse: 350 rm Brænde, 11 Bunker Klods-træ og 70 Bunker Ros.

Beholdning ved Aarets Slutning: 329 rm Brænde, 4 rm Fagot, 61 rm Knippel, 4 Bunker Baand, 12 Bunker Ros og 1 Bunke Stager.

Rønne Plantage, den 8de Maj 1933.

A. Anderssen.

Rønne kommunale Elektricitetsværk.

I Elektricitetsværkets 23. Driftsaar er Produktionen steget med 2,9 %.

I Byen er Salget af Elektricitet til Belysning steget med 0,1 %, Salget efter Boligtarif er steget med 41,31 %, hvorimod Salget efter Dobbelttarif og Kraft er dalet med henholdsvis 8,53 og 1,57 %.

I Oplandet er Salget omtrent uforandret; men der er, som det fremgaar af Beretningen, sket Forskydninger indenfor de enkelte Grupper.

I Byen er Fordelingsnettet i Pingels Allé forstærket, idet 361 m 3×25 mm² Ledning er udskiftet med 2×50 plus 25 mm².

Der er justeret 629 Maalere og foretaget 523 Isolutionsmaalinger af Maalerledninger.

I Oplandet er der bygget en Transformatorstation til Vandværket i Byvangen. Udgiften hertil 4852 Kr. 98 Øre er afholdt af Driftsoverskudet. A/S Hasle Klinker- og Chamottestensfabriker har udvidet deres Anlæg paa Rabekkeværket med en Transformatorstation. Til samme Selskabs Fabrik — Hasleværk — er bygget en Højspændingsledning og Transformatorstation, Udgiften, der beløb sig til 12,517 Kr. 39 Øre, er afholdt af Laan.

Rønne i September 1933.

K. Schmidt.

Driftsregnskab 1931—32.

		Indtægter.			
Salg af Elektricitet:	Regnskab		Budget		Kr.
	Kr.	Kr.	Kr.	Kr.	
Byen: Jævnstrøm.					
Byens Belysning		332.20			220.00
Belysning	155861.30		182250.00		
— efter Dobbelttarif.	11140.99				
Boligtarif og Varme	8675.62		5500.00		
Kraft	64656.57		66000.00		
Maalerleje	985.55		400.00		
		241320.03			254150.00
Oplandet: Vekselstrøm.					
Vandværket	6790.74		8000.00		
Oplandets Transformatorforen.	60893.51		47800.00		
Egne Forbrugere: Belysning	5264.45		5100.00		
Kraft	6201.52		8900.00		
Elektricitetsværker	2322.00		2160.00		
Industri	56259.97		45625.00		
		137732.19			117585.00
Fjernopvarmningsanlæg		5189.00			5800.00
Andre Indtægter		1576.59			2000.00
		386150.01			379255.00
Større Indtægt					6895.01
		386150.01			386150.01

		Udgifter.	
	Regnskab		Budget
	Kr.	Kr.	Kr.
Lønninger	44563.27		44859.00
Tilskud til Pensionsf. (og direkte udb. Pensioner)	7202.80		7900.00
Forsikringer, Skatter og Afgifter	3866.13		3800.00
Kontorhold (herunder Tilsk. t. Byens Bestyrelse)	7419.29		7000.00
Aflæsning og Opkrævning	3860.40		3741.00
Brændselolie	52106.62		56000.00
Brænde	1070.62		800.00
Smøreolie, Tvist og Vand	5432.34		7500.00
Vedligeholdelse af Bygninger og Plads	2133.16		1000.00
» » Akkumulatorbatteri	265.00		500.00
» » Maskiner og Tavler	5954.59		5500.00
» » Værktøj og Inventar	532.39		500.00
» » Lavspændingsledninger	4737.44		5500.00
» » Højspændingsledninger	3315.54		3000.00
» » Maalere	450.29		500.00
Renter	88191.74		85108.25
Afskrivninger	84212.38		81000.00
Andre Udgifter	2761.84		3500.00
		318075.84	317708.25
Større Udgift			367.59
		318075.84	318075.84

Driftsoverskud: 68,074 Kr. 17 Øre.

Nyanskaffelser afholdte af Driftsoverskudet.

	Regnskab		Budget
	Kr.	Kr.	Kr.
Udvidelse af Ledningsnettet:			
Højspændingsanlæg til Transformatorstation Nr. 24, Byvängen	3444	08	
Lavspændingsanlæg til samme	1408	95	
Forskellige mindre Udvidelser	681	08	
		5534.01	4000.00
Udvidelse af Stikledninger		509.45	1000.00
Nyt Værktøj og Inventar		1501.15	1500.00
Nye Malere		3167.65	4000.00
		10712.26	10500.00
Større Udgift			212.26
		10712.26	10712.26
Nettooverskud		57361	Kr. 91 Ø.

Direkte Driftsudgifter i Øre pr. Kilowatttime.

	Produceret	Solgt
Lønninger	1,87	2,40
Tilskud til Pensionsf. (og direkte udb. Pensioner)	0,30	0,89
Forsikringer, Skatter og Afgifter	0,16	0,21
Kontorhold (herunder Tilskud t. Byens Bestyrelse)	0,31	0,40
Aflæsning og Opkrævning	0,16	0,21
Brændselsolie	2,19	2,80
Smøreolie, Tvist og Vand	0,23	0,29
Vedligeholdelse af Bygninger og Plads	0,09	0,12
» » Akkumulatorbatteri	0,01	0,02
» » Maskiner og Tavler	0,25	0,32
» » Værktøj og Inventar	0,02	0,03
» » Lavspændingsledninger	0,20	0,26
» » Højspændingsledninger	0,14	0,18
» » Malere	0,02	0,02
Andre Udgifter	0,11	0,15
	6,06	7,80

Indirekte Udgifter i Øre pr. Kilowatttime.

	Produceret	Solgt
Renter	3,70	4,75
Afskrivninger	3,53	4,54
	7,23	9,29
Direkte Gennemsnitsudgift i Ø. pr. produceret kWh		6,06
Indirekte » » » »		7,23
	I alt	13,29
Gennemsnitspris pr. solgt kWh	20,42	
Gennemsnitsudgift » » » »	17,09	
Fortjeneste » » » »	3,33	

Elektricitetsværkets Formue.

	Anlægs- sum		Tilgang 1932-33	Anlægs- sum 31/3 1933	Bogført Værdi			
	1910	1/4 1932			Afgang	%	Tilgang	31/3 1933
	Grund	6050.00	17030.89		17030.89	17000.00		17000.00
Bygninger og Fundamenter	47548.48	225589.89		225589.89	203700.00	3150.00	200650.00	
Maskiner og Dynamoer	73576.13	716438.86		716438.86	459000.00	25500.00	433500.00	
Akkumulatorbatteri	16084.00	22891.81		22891.81	12800.00	1600.00	11200.00	
Tavleanlæg: Lavspænding	10000.00	19500.00		19500.00	13140.00	730.00	12410.00	
Højspænding		115243.37		115243.37	75060.00	4170.00	70890.00	
Ledningsnet og Stikledninger	84020.61	222930.33	1190.48	224120.81	147780.00	8610.00	139170.00	
Maalere og Maalerbrødder	49333.00	184979.63	3167.65	188147.28	117000.00	6500.00	110600.00	
Ledningsnet i Oplandet: Højspænding		268500.32	15961.42	284461.74	139140.69	7751.56	143906.52	
Lavsp. + Maalere		131098.45	1408.95	132507.40	94642.00	5508.39	89133.61	
Værktøj, Inventar og Kran	6238.63	49273.08	1501.15	50774.23	29141.09	3870.10	25270.99	
Fjernopvarmningsanlæg		86057.42		86057.42	76724.22	6367.92	70356.30	
Ingeniørhonorar	14500.00	49254.68		49254.68	29697.24	3944.00	25753.24	
Andre Udgifter	12831.67	79450.21		79450.21	49009.59	6510.41	42499.18	
	320132.52	2187238.94	23229.65	2210468.59	1463834.83	84212.38	12517.39	1392139.84

Elektricitetsværkets Gæld.

Fornyelsesfonden: 1. April 1932 30000 Kr. 00 Ø.
31. Marts 1933 30000 — 00 —

1. April 1932 1048876 Kr. 21 Ø.
31. Marts 1933 988146 — 14 —

Transformatorstationerne.

Navn	Nr.	K V A	I Drift	Installerede		Maalere			Fordelingsledn.		Leverede kWh.		
				Lampe- steder	H. K.	K. W.	Lys	Kraft	Ialt	km	Tons	1931-32	1932-33
Vandværket	5	30	17/4 1923	32	35,5	32,90	2	3	5	2,53	1,69	98395	96090
St. Almegaard	1	30	19/12 1924	70	33,0	31,80	1	1	2			2461	2334
Svalhøj	6	60	19/12 1925	518	150,5	150,99	20	13	33	9,74	6,87	9080	8700
Vestermarie	11	100	19/12 1925	2674	348,2	393,60	165	43	208	32,93	29,78	35020	31350
Aarsballe	10	100	20/12 1925	1523	410,0	414,70	76	48	134	23,2	20,08	32240	29640
Klemensker	7	100	22/12 1925	2265	434,3	458,82	151	50	201	27,6	24,95	44350	38340
Hasle	8	60	10/8 1926	3800	78,5	184,65	321	22	343	7,4	5,79	35290	34240
Nylars 1	12	100	18/8 1926	1215	157,0	177,75	80	19	99	20,14	16,78	15440	14990
Nylars 2	13	100	18/8 1926	960	277,0	278,10	48	28	71	18,23	16,42	18850	17140
Klippeløkken	2	100	21/12 1926		171,0	3)158,9			1			85330	71800
Poulsker EV	17	1)136	22/12 1926			97,0			1			9000	10750
Saxebro	14	100	18/11 1927	727	168,0	173,0	26	19	45	17,4	15,31	15220	13200
Egeby 2	16	60	5/12 1927	677	148,0	153,5	34	15	49	13,48	8,56	12884	10160
Egeby 1	15	30	14/12 1927	225	51,0	52,7	11	7	18	7,27	5,11	2006	1782
Hammeren	9	250	19/6 1928		464,0	417,6			1			393800	349550
Stubbeløkken	3	40	17/9 1928		105,5	94,95			1			12493	29889
Rabekkeværk A	4A	1)136	20/9 1928			94,00			1			89090	113660
Nyker	19	1)186	4/2 1929	1460	201,0	224,70	94	26	120	13,67	7,58	26954	19631
Sene	9	10	3/7 1929	276	18,7	25,10	6	2	8	1,21	1,02	4522	6386
Rutsker	20	10	15/12 1929	164	3,0	7,60	6	1	7	1,02	0,23	1250	1050
Allinge	21	40	18/12 1929	2190	27,0	90,00	143	21	164	3,19	2,43	25500	27700
Torneværk	18	60	4/4 1930		88,3	79,50			2			40618	35029
Sandvig	22	30	27/4 1930	1939	10,5	67,62	138	7	145	2,98	1,97	14130	15450
Simblegaard	23	30	2/5 1931	118	47,0	45,80	1	2	3	0,6	0,53	8760	9428
Byvangen	24	15	12/6 1932		17,7	15,93			1				17170
Rabekkeværk B	4B	25	29/11 1932		18,5	16,65			1				25620
Hasleværk	25	60	9/2 1933		78,7	70,83			1				1151
	25	1948		20833	3541,9	4008,69	1318	329	1655			1032683	1031780

1) Er Ensretteranlæg.

2) Heri 5,0 K.W. til Varmeovne.

1 Lampested = 30 Watt, 1 H. K. = 900 Watt.

Driftsrapport for 1932—33 (23. Driftsaar).

Maaned	Maskintimer for							Brændselsforbrug				Produktion				Produktion pr. Døgn	
	I	II	III	IV	V	Omf.	Værk	kg Olie		m ³ Gas	pr. Md.	Olie	Gas	Vekselstrøm		Største	Mindste
								pr. Md.	pr. kWh					Gen.	Omf.		
April . . .	140 ⁸⁵			195 ⁸⁰	468 ³⁰	140 ⁴⁵	720	55090	0,321		81084		90290	3540	6607	2490	
Maj . . .	56 ⁴⁵			253 ⁸⁰	452 ³⁵	55 ⁰⁰	744	58476	0,327		78796		106800	1700	8040	2330	
Juni . . .	120 ¹⁰			564 ⁸⁰	136 ⁰⁰	13 ²⁵	715 ⁴⁵	57786	0,309		71700		115200	400	7886	1962	
Juli . . .	37 ⁰⁵	126 ⁰⁰		600 ¹⁵	138 ⁴⁰	13 ¹⁰	744	60068	0,301		82162		117220	380	7490	2400	
August . . .	0 ²⁵	12 ⁰⁰		431 ³⁰	325 ¹⁰	12 ⁰⁰	744	67218	0,303		86817		135430	360	8430	2546	
September		8 ¹⁰		294 ⁰⁵	429 ⁹⁰	8 ¹⁰	720	63099	0,300		87688		125850	300	8100	2883	
Oktober . . .		2 ⁵⁰		344 ⁰⁵	407 ³⁰		741 ⁴⁵	63541	0,288		102050		119130		8260	2720	
November . .	1 ⁴⁵	1 ³⁰		316 ⁵⁵	416 ¹⁰		720	65035	0,290		106490		117770		8870	3640	
December . .				369 ⁰⁰	388 ³⁰	0 ⁴⁵	744	70745	0,291		124640		118100	20	9270	3750	
Januar . . .	31 ⁴⁰	5 ⁴⁵		591 ⁴⁵	156 ¹⁵		744	59831	0,304		111103		88900		7090	3710	
Februar . . .		14 ⁵⁵		672 ⁰⁰	430		672	47980	0,300		89903		70900		6560	3590	
Marts . . .	2 ⁰⁰			625 ⁰⁰	124 ⁰⁰		744	51294	0,313		86912		76400		6040	3070	
	129 ⁴⁰	483 ⁸⁵		5188 ⁵⁵	3449 ¹⁰	243 ⁸⁰	8753 ⁸⁰	719563	0,302		1108735		1276990	6700	9270	1962	

Forbrug af Smøreolie 3332,5 kg = 1,39 gr pr. kWh
Forbrug af Twist 292 kg.

Maaned	Største Belastn. K. W.		Akkumulator- batteriet		Værkets Forbrug kWh.		afgivet til Ledningsnettet				Salg i kWh.				
	Jævn- strøm	Væksel- strøm	L.adn. Amp. Tm.	Afladn. Amp. Tm.	Lys	Kraft	Jævnstr.	Vækselst.	Ialt	Lys	Kraft	Boligt. og Varme	Ialt	Væksel- strøm	Jævn- og Vækselst.
April	340	450	5830	5190	577	2523	60390	92900	153290	22866	24000	3080	49946	78847	123798
Maj	320	420	5940	5200	474	2786	58960	107450	166410	1700	64938	649	67287	88935	254543
Juni	250	460	10490	8690	396	2749	52960	114450	167410					98321	
Juli	260	420	11080	9850	425	2926	62920	116450	179370					91424	335605
August	322	480	6390	5080	587	3036	67210	134450	201660					111205	
September	380	450	4390	3570	735	3030	69430	124900	194330					106277	345464
Oktober	400	450	5150	3880	944	3239	83170	117950	201120					93435	
November	440	450	2970	2140	1034	3239	87350	116600	203950					99312	353649
December	530	500	15380	12470	1139	3212	102730	116950	219680					89361	
Januar	425	280	14520	12870	1212	3472	90570	83050	173620					68270	354615
Februar	389	320	12310	10830	911	3048	72770	70150	142920					51649	
Marts	345	340	6140	5310	818	3271	69710	75600	145310					59694	118128
	530	500	100490	85070	9252	36581	878170	1270900	2149070	384178	425788	39101	849067	1031730	1880797

Byen Transform. Taarne

Forbrug i Installationerne	849067	1031730 kWh.
Tab i Ledningsnet og Transformatorer	29103	239170
Afgivet fra Værket	878170 + 1270900 =	2149070 kWh.
Forbrug paa Værket	45833	—
Tab paa Værket incl. Magnetisering	190822	—
Produktion	2385725	kWh.

Virkningsgrad af Centralen	92,0 %
— » Ledningsnet i Byen	96,7 —
— » Højspændingsnet og Transform.	81,2 —
Samlet Virkningsgrad	78,7 —

**Sammenligning mellem Dritsaarene
1931—32 og 1932—33.**

	1931-32		1932-33		Føregelse i alt i %		1931-32		1932-33		Føregelse i alt i %	
Installeret Maskinkraft . . . H. K.	2250	2250										
> Motorgenerator K. W.	76	76										
> Akkumulatorbatteri	78	78										
Fødekabernes Længde . . . km	5,26	5,26										
Luftfidekabels Længde . . . »	0,55	0,55										
Fordelelnsnettets Længde . . . »	32,03	32,03										
> Kobbervægt Tons	24,20	24,36										
> Antal Stikledninger	2529	2587			0,16	0,07						
> Højspændingskabel . . . km	1,29	1,44			58	2,29						
> Højspændingsluftledning . . . »	73,71	76,54			0,15	11,63						
> Antal Transformatorer . . . »	21	24			2,83	3,84						
> Ensrettere . . . »	3	3			8	14,3						
> Transformator saml. Størrelse K.V.A.	1848	1948			100	5,41						
Installationernes Størrelse:												
Jævnstrøm												
> Lys, 1 Lampested = 40 Watt KW	1398,4	1460,1			61,7	4,41						
> Kraft, 1 H. K. = 900 Watt . . . »	1459,0	1431,9			-27,1	-1,86						
> Varme . . . »	86,4	113,1			24,7	27,94						
> Ialt . . . »	2945,8	3005,1			59,3	2,01						
Vekselstrøm												
> Lys, 1 Lampested = 30 Watt KW	616,8	625,0			8,2	1,33						
> Kraft, 1 H. K. = 900 Watt . . . »	3072,2	3187,7			115,5	3,76						
> Ialt . . . »	3689,0	3812,7			123,7	3,35						
Jævn- og Vekselstrøm, ialt . . . »	6634,8	6317,8			183,0	2,76						
Maalere i Byen:												
> Lys . . . »	3145	3214			69	2,19						
> Kraft . . . »	320	321			1	0,31						
> Varme . . . »	34	37			3	8,82						
> Ialt . . . »	3499	3572			73	2,09						
Maalere i Oplandet:												
> Lys . . . »	1274	1318			44	3,45						
> Kraft . . . »	327	329			2	0,61						
> Ialt . . . »	1606	1655			49	3,05						

1931-32		1932-33		Føregelse i alt i %	
Produktion kWh.					
> Største Døgnproduktion . . . »	2318588	2383725			
> Mindste . . . »	9846	9270			
> Værkets Forbrug til Lys . . . »	1850	1962			
> Do. til Kraft og Signalanlæg . . . »	8621	9252			
> Ialt . . . »	32670	36581			
Afgivet Energi:					
> Jævnstrøm kWh.	878740	878170			
> Vekselstrøm »	1231515	1270900			
> Ialt »	2105255	2149070			
Forbrug:					
> Byen, Gadebelysning . . . kWh.	1510	1510			
> Belysning . . . »	348453	348485			
> Belysninge.Dobbeltarif . . . »	37371	34183			
> Boligtarif og Varme . . . »	27669	39101			
> Kraft . . . »	432565	425788			
> Jævnstrøm ialt . . . »	847268	849067			
> Vandværket . . . »	98300	113179			
> Oplandets Transformf. . . »	266864	247659			
> Egne Forbr.: . . . »	8298	7957			
> Lys . . . »	24714	29067			
> Kraft . . . »	9000	10750			
> Elektricitetsværker . . . »	621381	626199			
> Industri . . . »	1028502	1027811			
> Vekselstrøm ialt . . . »	1875770	1876878			
Jævn- og Vekselstrøm ialt . . . »	272,5	263,1			
> Benyttelsestid f. Belysn. i Byen Tm.	296,5	297,3			
> f. Motorer . . . »	287,1	280,1			
> ialt . . . »	13,06	13,29			
> Saml. Udgifter pr. prod. kWh. Øre	16,18	17,09			
> — solgt . . . »	20,75	20,42			
> Gennemsnitspris . . . »	6,39	7,25			
> Gennemsnitspris pr. kg Olie . . . »	17,64	19,45			
> Værkets Udnyttelsesgrad . . . %	2482,2	2711,0			
> — Benyttelsestid . . . Tm.					

Største Jævnstrømsbelastning . . . 540 K.W. ^{9/12} 31 Kl. 16⁰⁰
 do. i % af Inst. 18,30
 Vekselstrømsbelastn. 550 K.W. ^{1/2} 31 > 14⁰⁰
 Belastn. paa Centralen 934 > ^{9/12} 31 > 15⁴⁵
 Heraf Jævnstrøm 880 >
 og Vekselstrøm 500 >
 Udenfor Belysningstiden 492,6 >
 I Belysningstiden 270,0 >

Middeltal af de 4 højeste Vekselstrømsbelastninger:

1932—33
 590 K.W. ^{22/12} 32 Kl. 17⁰⁰
 17,65
 500 K.W. ^{19/12} 32 > 16⁰⁰
 880 > ^{16/12} 32 > 16⁰⁰
 880 >
 500 >
 492,6 >
 270,0 >

Rønne Gasværk.

Driftsberetning for Aaret 1932—33.

Kul.

Beholdning ved Aarets Begyndelse	1405228 kg
Tilgang i Aarets Løb	2485348 —
	Tilsammen 3890576 kg
Forbrug i Aarets Løb	3482474 —
Beholdning ved Aarets Slutning	408102 kg
Kulmærke: Couseth Cooking. Pris pr. Ton frit i Hus Kr. 23,15.	

Gasproduktion.

Hovedmaaler viste ved Aarets Slutning	1214300 m ³
» » » » Begyndelse	29800 —
Produceret i Aarets Løb	1084500 m ³
Beholdning ved Aarets Begyndelse	3000 m ³
» » » Slutning	2900 —
Mindrebeholdning ved Aarets Slutning	+ 100 —
Gasforbrug i Aarets Løb	1084600 m ³

For at regenerere Rensemassen er tilsat 2 % Luft.

Gasforbrug.

Til Kogning har indbragt Kr. 153446,91 = 19,9Ø. pr. m ³ 767632 m ³ 70,78 %	
» Industribrug — » 12290,41 = 12,4 » » 99184 » 9,14 »	
» Opvarmning — » 5181,40 = 10 » » 51814 » 4,77 »	
» Gadebelysning — » 15156,00 = 15 » » 101040 » 9,32 »	
Værkets eget Forbrug	40660 » 3,74 »
Svind	24270 » 2,25 »
	Tilsammen 1084600 m ³ 100 %

Samlet Gassalg 1019670 m³ til i alt Kr. 186074,72.

Pris pr. udsendt m³ = 17,40 Øre.

Pris pr. solgt m³ = 18,25 Øre.

Gaspris til Kogning	20 Ø. pr. m ³
— » Industribrug	15 » » » (÷ Rabat)
— » Opvarmning	10 » » »

Koks.

Beholdning pr. 31te Marts 1932 20 hl knuste og 50 hl smaa	70 hl
Produceret i Aarets Løb: hele Koks	60315 »
	Tilsammen 60385 hl

Afgang i Aarets Løb:

Til Underfy, hele Koks . 16136 hl = 26,7 % af Produktionen

» Lokaler m. m. kn. Koks 80 »

Salg, hele 18 » Resultat af Knusning

— knuste 35295 » 80,15 %

— smaa 4920 » 11,05 %

Svind v. Knusn. og Maaling 3886 » 8,80 %

Ialt 60335 »

Beholdning pr. 31te Marts 1933 40 hl knuste og 10 hl smaa. — Ialt 50 hl

Kokspris: hele pr. hl Kr. 1,60. Vægt pr. hl hele ca. 39 kg

— knuste » » » 1,80. — » » knuste » 42 »

— smaa » » » 0,80. — » » smaa » 52 »

Salget af Koks har indbragt Kr. 69246,40 = Kr. 1,64 pr. hl i Gennemsnit.

Tjære.

Beholdning ved Aarets Begyndelse 110967 kg

Produceret i Aarets Løb 148300 »

Tilsammen 259267 kg

Afgang i Aarets Løb:

Salg: raa Tjære 20792 kg

» centrifugeret Tjære 7357 »

» destilleret Tjære Nr. 1 121725 »

149874 »

Beholdning ved Aarets Slutning 109393 kg

Salget af Tjære har indbragt Kr. 14879,83 = 9,9 Øre pr. kg i Gennemsnit.

Rensemasse.

Beholdning ved Aarets Begyndelse 45000 kg

Tilgang i Aarets Løb 0 »

Afgang i Aarets Løb 26000 »

Beholdning ved Aarets Slutning 19000 kg

Rensekasser skiftet 12 Gange.

Forbrug af Elektricitet 7920 kWh Forbrug af Vand 2678 m³

Ovndriften.

I Drift var Ovn I i 168 Døgn.

» » » II i 365 »

» » » III i 102 »

» » » IV i 119 »

Antal Ladninger i Aarets Løb 20310.

Antal Retorter udbændt 112.

I Drift 13 Retorter i 5 Døgn.

» 14 » i 13 »

» 15 » i 58 »

» 16 » i 265 »

» 23 » i 8 »

» 24 » i 16 »

I alt 754 Ovndøgn.

I alt 5925 Retortdøgn.

Gadebelysningen.Aftenlygter 91 à 181 à 331 Stk. i 1696³/₄ Timer 56160,67 m³Natlygter 91 — i 2099³/₄ — 25760,10 —Ved Gadearbejder . . 1 à 2 à 3 à 4 à 5 — i 1422³/₄ — 309,42 —

Vaageblus indtil 331 — i 365 Døgn 18808,26 —

I alt Forbrug 101038,45 m³

Gadebelysningen består af 278 Stk. opadbrændende med 1 Blus

37 — nedadbrændende » 2 »

12 — — — 4 »

4 — — — 6 »

I alt 331 Stk. Gadelygter med i alt 424 Blus

Til Vedligeholdelse af disse medgik

1852 Stk. Net, 10 Stk. Sideglas, 5 Stk. Dørglas, 16 Stk. Bundglas.

Gasmaalere.

	Alm. Maalere	Automat- maalere	I alt Maalere
Ved Aarets Begyndelse	3041	219	3260
Opsat i Aarets Løb	232	73	305
Nedtaget i Aarets Løb	258	16	274
Ved Aarets Slutning	3015	276	3291

Stikledninger.

Ved Aarets Begyndelse . . . 2704 Stk.

Tilgang i Aarets Løb 10 »

Afgang i Aarets Løb 1 »

Ved Aarets Slutning 2713 Stk.

I Aarets Løb blev 26 Stk. gamle Ledninger fornyet.

Hovedledninger.

Tilgang i Aarets Løb med 40 m 225 mm Rør fra Kajstræde til Store Torvegade igennem Bestyrerbølgens Have. Hovedledning gennem Bredgade og sydpaa ad Møllegade blev omlagt til 200 mm Rør indtil lige forbi Sandgade.

Gasmotorer.

Ved Aarets Begyndelse	7 Stk. med i alt 86 HK.
Tilgang i Aarets Løb	0 » » » 0 »
Afgang i Aarets Løb	0 » » » 0 »
Ved Aarets Slutning	<u>7 Stk. med i alt 86 HK.</u>

Gennemsnitstal.

Kulforbrug i Døgnet	9541 kg	
Gasproduktion i Døgnet	2970 m ³	
» pr. Retort i Døgnet	183 kg	
» pr. Ladning	53,4 kg	
Kulforbrug » »	171,4 kg	
Gasudbytte pr. 1000 kg Kul	311,4 m ³	
Koksudbytte » » »	675,6 kg	67,6 %
Underfyrr » » »	180,7 kg	18 %
Tjære produceret » » »	42,6 kg	
Største Døgnforbrug Lørdag d. 24de December	5370 m ³	
Mindste do. Mandag d. 15de August	2000 m ³	

Rønne Gasværk, den 15de September 1933.

J. Stibolt.

Rønne Vandværk.

Driftsberetning for Aaret 1932—33.

Oppumpet Vand.

Buldregaard Pumpestation	89100 m ³
Elleby —	110400 —
Sursænke —	226800 —
Curdts' Lund —	142400 —
Byvangen —	48050 —
I alt fra alle Pumpestationer	<u>616750 m³</u>

Maskindriften.

Buldregaard Pumpestation.

Elektromotor	8118 Timer oppumpet	81000 m ³
Elektromotor, Aavand	304 —	8100 —
I alt	<u>8422 Timer oppumpet</u>	<u>89100 m³</u>
Gennemsnitlig Pumpetid pr. Døgn 23,07 Timer.		

Elleby Pumpestation.

Elektromotor	<u>4643 Timer oppumpet</u>	<u>110400 m³</u>
Gennemsnitlig Pumpetid pr. Døgn 12,7 Timer.		

Sursænke Pumpestation.

Elektromotor	<u>4593 Timer oppumpet</u>	<u>226800 m³</u>
Gennemsnitlig Pumpetid pr. Døgn 12,5 Timer.		

Curdts' Lund Pumpestation.

Elektromotor	<u>4670 Timer oppumpet</u>	<u>142400 m³</u>
Gennemsnitlig Pumpetid pr. Døgn 12,8 Timer.		

Byvängen Pumpestation.

Elektromotor 2702 Timer oppumpet 48050 m³

Gennemsnitlig Pumpetid pr. Døgn 24 Timer.

Trykforhøjeranlæg.

Elektromotor 5285 Timer

Fra $\frac{1}{4}$ til $\frac{13}{10}$ i Gang fra Kl. 6. til 18

» $\frac{14}{10}$ » $\frac{8}{12}$ — » » 5 » 23

» $\frac{9}{12}$ » $\frac{31}{3}$ — » » 6 » 22

Gennemsnitlig Pumpetid pr. Døgn 12 à 18 à 16 Timer.

Drivkraft m. m.**Elektricitet.**

Buldregaard Pumpestation	Motor	14758 kWh	à 6 Ø.	=	Kr.	885,48
—	Lys	60	» 6	—	—	3,60
Elleby	Motor	9406	» 6	—	—	564,36
Sursænke	—	31885	» 6	—	—	1913,10
Curdts' Lund	—	44700	» 6	—	—	2682,00
Trykforhøjer-Anlæg . . .	—	39900	» 6	—	—	2394,00
Byvängen	—	15450	» 6	—	—	927,00
— til Boring	—	1720	» 6	—	—	103,20
I alt				157879 kWh	à 6 Ø.	= Kr. 9472,74

Petroleum	80 kg	= Kr.	15,78	Behold. 138 kg	à 18 Ø.	= Kr.	24,84	
Smøreolie	101	—	60,11	— 112	» 62	—	69,44	
Twist	33	—	30,36	— 0	» 92	—	0	
Ialt Forbrug				Kr. 106,25	Beholdning			Kr. 94,28

Udgifter til Kraft og Olie pr. m³ oppumpet Vand.

Buldregaard	{	Elektromotor	ca. 0,99 Ø. pr. m ³	}	Tilsammen 0,99 Ø. pr. m ³
		Petroleumsmotor » 0	— —		
		Vindmotor	» 0 — —		
Elleby	{	Elektromotor	» 0,51 — —	}	Tilsammen 0,51 — —
		Hævertledning	» 0 — —		
Sursænke:	Elektromotor	» 0,84 — —	=	0,84 — —
Curdts' Lund:	—	» 1,9 — —	=	1,9 — —
Trykforhøjer:	—	» 0,56 — —	=	0,56 — —
Byvängen:	—	» 1,9 — —	=	1,9 — —
I alt Udgift til Kraft og Olie pr. m ³ oppumpet Vand = 1,55 Ø.					
Samlede Driftsudgifter pr. m ³ oppumpet Vand = 14 Ø.					
Samlede Udgifter til Drivkraft i Aarets Løb Kr. 9578,99					
Samlede Driftsudgifter i » » Kr. 86376,97					

Forbrugere.

Ved Aarets Begyndelse fandtes	3264	Forbrugere
Tilgang i Aarets Løb	22	»
Afgang i Aarets Løb	7	»
Ved Aarets Slutning fandtes	<u>3279</u>	<u>Forbrugere</u>

Haner og W. C.

	Haner efter Assurance	Andre Haner	W. C.
Ved Aarets Begyndelse	2948	1959	1205
Tilgang i Aarets Løb	23	93	36
Afgang i Aarets Løb	6	27	2
Ved Aarets Slutning	<u>2965</u>	<u>2025</u>	<u>1239</u>

Den $\frac{31}{3}$ 1933 fandtes 187 Stk. Haver efter Opmaaling til ialt 40670 m².

Maalere.

Ved Aarets Begyndelse	211	Stk. Maalere
Tilgang i Aarets Løb	7	—
Afgang i Aarets Løb	3	—
Ved Aarets Slutning	<u>215</u>	<u>Stk. Maalere</u>

Hovedledninger.

Herunder er ingen Tilgang at opføre.

Stikledninger.

Ved Aarets Begyndelse	2525	Stk.
Tilgang i Aarets Løb	10	»
Afgang i Aarets Løb	0	»
Gamle omlagt i Aarets Løb	15	»
Ved Aarets Slutning	<u>2535</u>	<u>Stk.</u>

12 Anboringer i Aarets Løb.

Rønne Vandværk, den 15de September 1933.

J. Stibolt.

I Løbet af Aaret 1932 er der ved Vandværket udført følgende større Arbejder:

Curdts Lund.

Filtret i Boring Nr. 12 blev optaget, da det viste sig, at det vandførende Sandlag var saa fint, at Sandet gik igennem Filtret. Der blev derefter ned-sat et nyt Filter forsynet med meget fint Kobbervæv for at holde Sandet tilbage.

I Januar Maaned blev Raavandspumpen underkastet Hovedreparation ved Stempler, Ventiler og Lejer.

Elleby.

Ved Undersøgelse af de 2 Boringer i Hovedbrønden viste det sig, at den ene Boring slet intet Vand gav, derfor blev denne sat helt ud og Hullet i Sandsamlere afropet.

Det i forrige Aar indbyggede Filter i Sandsamlere maatte igen fjernes, da denne var helt tilstoppet med Sand. Alt tyder paa, at Filtret i Boringen er fortæret, og Sandet gaar derfor med Vandet ind i Pumpen, hvilket har til Følge, at Stempel og Ventiler slides meget stærkt.

For at forøge Vandtilstrømningen i nordre Brønd blev der i April Maaned i Midten af Brønden boret en 4 1/2" Boring ned til 30 m under Brønd-dækslet; her stødte man paa Granitten. Helt nede ved Granitten laa et ganske tyndt Lag meget groft Grus, der var stærkt vandførende. Der blev foretaget en Sprængning nede paa Granitten for om muligt at faa mere Vand, ligeledes foretoges en Sprængning i en Dybde af 25 m. Borerøret blev derefter trukket op, og Hullet blev fyldt op med groft Aarsdalegrus helt nede fra Granitten til Bunden af Brønden.

Buldregaard.

I April Maaned blev Hovedbrønden rensat for Sand; der blev samtidig gravet op ved den ene Side af de nederste Cementringe og lagt fint Filter-væv udenfor Samlingerne for at holde Sandet ude fra Brønden.

Der blev anbragt en ny 2 cylindret Dybvandspumpe, med en Ydeevne af 15 m³ pr. Time i Brønden. Pumpen er leveret af Ingeniørforretningen »Standard» i København. Brønden blev forsynet med helt nyt Dæksel, og der blev bygget et Træhus over Motoren for Pumpen.

Da Boringerne ved Buldregaard ikke giver noget Vand mere, blev i September Maaned alle Sugerørene fra Boring Nr. 3 ved den vestre Indgang

til Haven og ned til Sursænkebroen optagne. Rørene blev bragt ind til Gasværkets Plads, hvor de blev rensede og tjærede.

Byvangen.

Der blev foretaget følgende Borearbejder:

Boring Nr. 1 blev forandret fra 4 $\frac{1}{2}$ " til 6" Rør.

Ny Boring Nr. 2. Beliggenhed 60 m Øst for Nr. 1 lige ved Skellet mod Nygaards Jorder. Boringen er 4 $\frac{1}{2}$ " og blev forsynet med 5 m Filter af Nikkelvæv Nr. 24. Dybden er 47,5 m. Vandrejsningen er 7,0 m over Terræn. Ved Prøvepumpning kunde Boringen give 8 m³ pr. Time ved 7 m Sugning.

Boring Nr. 3. Beliggenhed i Midten af Engen mod Syd paa Matr.-Nr. 134. Boringens Dybde er 35,75 m. I denne Dybde traf man Granitten.

Der blev foretaget en Sprængning hernede, men uden Resultat. I Laget fra 32 m til 35,75 m fandtes Vand, som sætter op over Overfladen; men da det var helt fyldt med Kaolinslam, tætnet det Filtret, og man kan ikke pumpe af dette Lag. Boringen blev opgivet og Rørene trukket op.

Boring Nr. 4. Beliggenhed i det sydvestre Hjørne af Matr.-Nr. 130 ca. 5 m fra Aaen og 5 m fra det sydlige Skel. Boringens Dybde er 47,5 m, Størrelsen er 6" Rør. I omtalte Dybde traf man Granitten. Der blev nedsat 4 m 4 $\frac{1}{2}$ " Filter »Bundus« med Nikkelvæv Nr. 22, men det viste sig, at Filtret tætnede fuldstændig til af Kaolinslam. Filtret blev derfor taget op, og der blev derefter nedsat et Dræningsfilter af 2" Rør og Aarsdalegrus. Boringen giver nu ca. 2 m³ pr. Time ved Overløb, og Vandet er klart. Denne Boring er ikke forbundet med Stationen, da den ligger saa langt borte.

Boring Nr. 5. Beliggenhed paa Matr.-Nr. 1 48 m Nord for Skellet mod Matr.-Nr. 122 a og 4,5 m Øst for Aaen. Boringen er ført ned til 85 m. I Laget fra 58 m til 68,5 m er nedsat 9 m 3" Filter af Kobber, som er forsynet med Nikkelvæv Nr. 26. Sandet var hvidt og skarpt, men meget fint og noget kaolinblandet. Vandrejsningen er 6 m over Overfladen. Ved en foretagen Prøvepumpning i 14 Dage gav Boringen 6 m³ pr. Time ved 7,5 m Sugning. Ved Overløb giver Boringen ca. 4 m³ pr. Time.

Boring Nr. 6. Beliggenhed 43 m Syd for nordre Skel af Matr.-Nr. 122 og 7 m Øst for Aaen. Boringen er ført ned til 82 m, hvor man traf Granitten. I Laget fra 53,5 m til 64 m blev der nedsat 6 m 4 $\frac{1}{2}$ " Filter, men det viste sig umuligt at faa noget Vand, da Filtret stoppede til med Kaolinslam. Boringen blev opgivet, og Rørene blev trukket op.

Boring Nr. 7. Beliggenhed 60 m Nord for Nr. 1 og 60 m Nordvest for Nr. 2. Boringen er ført ned med 6" Rør til 50,5 m, hvor man traf Granitten. Der blev foretaget en Sprængning i Sandlagene nede ved Granitten. I Laget fra 46 m til 50,5 m er der nedsat 4 m 4 $\frac{1}{2}$ " Filter »Bundus«, der blev forsynet med Nikkelvæv Nr. 24. Vandrejsningen er 4 m over Overfladen. Ved Prøvepumpningen gav Boringen 4 m³ pr. Time ved 7,5 m Sugning.

Boring Nr. 8. Beliggenhed 60 m Nord for Nr. 7 og 103 m Øst for Aaen. Boringen er ført ned med 6" Rør til 70 m, hvor man stødte paa Granitten.

I Laget fra 48 m til 70 m blev der nedsat et Dræningsfilter af $1\frac{1}{4}$ " Rør med omlagt Aarsdalegrus. Foringsrørene er trukket tilbage til 18 m under Terræn. Vandrejsningen er 4 m over Overfladen.

Ved Prøvepumpning gav Boringen 6 m³ pr. Time ved 7,5 m Sugning. Boringen giver ca. 4 m³ pr. Time ved Overløb. Vandet i denne Boring er stærkt blakket af Kaolinslam.

Boring Nr. 9. Beliggenhed 7 m Syd for Midten af Vejen Syd for Drivhusene og 25 m Øst for Aaen. Boringen er ført ned med 6" Rør til 54 m. Der blev nedsat 2" Dræningsfilter med omlagt Aarsdalegrus.

Foringsrørene er trukket op til 18 m under Overfladen. Vandrejsning er 4 m over Overfladen. Ved Prøvepumpning gav Boringen 8 m³ pr. Time ved 7,5 m Sugning. Ved Overløb giver Boringen ca. 4 m³ pr. Time.

Boring Nr. 10. Beliggenhed 7,5 m Nord for det nordvestre Hjørne af Drivhuset og 9,5 m Øst for Aaen. Boringen er ført ned til 57 m med 6" Rør. Der er nedsat 2" Dræningsfilter med omlagt Aarsdalegrus. Foringsrørene er trukket op til 18 m under Overfladen. Ved Prøvepumpning kunde Boringen give 10 m³ pr. Time ved 3,5 m Sugning. Ved Overløb giver Boringen ca. 5 m³ pr. Time.

For at kunne fremskaffe det nødvendige Vand til Sommerforbruget maatte man foretage følgende Arbejder ved Byvangen:

Den mindste af Stempelpumperne fra Buldregård blev nedtaget og anbragt i et Skur ved Siden af Drivhuset. Pumpen blev forbundet med Boring Nr. 1 og 2. Fra Pumpen blev der lagt en 6" Ledning langs med Aaen mod Nord op forbi Louisenhøj til Hovedledningen i Torneværksvejen, hvor den blev forbundet lige Øst for Adgangsvejen til Louisenhøj. Over Louisenhøjs Marker blev Ledningen lagt ca. 0,5 m under Overfladen, medens den langs Aaen er lagt ovenpaa Jorden. For at faa Elektricitet blev der bygget en ny Højspændingsledning fra Ledningen ved Louisenhøj til et Transformator-taarn nede ved Aaen paa Matr.-Nr. 122 a.

Til Drift af Pumpen blev der anskaffet 1 Stk. 10 HK Elektromotor. Man paabegyndte Pumpningen den 12te Juni og fortsatte med uafbrudt Døgndrift til den 17de Oktober. Ved Pumpning fra disse 2 Boringer har man gennemsnitlig faaet ca. 19 Kubm. pr. Time.

Rønne Vandværk, den 1ste April 1933.

J. Stibolt.

Oversigt
over
Anvendelsen af Motorskatten,
der er anvist Rønne Kommune til Indtægt
i Finansaaret 1932—33.

Af Motorskattens Beløb haves til Rest fra Finansaaret 1931-32	Kr. 0
» — — er i 1932—33 anvist Kommunen . . .	31914.17
	I alt 31914.17

Dette Beløb er anvendt saaledes:

	Kr.	Kr.	Kr.
1. a. Hovedstandsættelse:			
Lagbelægning med Skærver af Bivej			
Nr. 6 — 1000 m	7272.13		
Overført til Status: Aktiv I	7272.13		
Chaussébrølægning paa gl. Makadamisering og Fortovsbefæstning m. Cementfliser af Zahrtmannsvej — 250 m	20307.86		
Fragaar:			
Overf. til Status: Aktiv I	10153.93		
Rønne Havns Tilskud	10153.93		
	20307.86		
Topfyldt Skærvelag med Asfaltemulsion paa Rundstensbrølægning i Møllegade — 225 m		4975.55	
Ombrolægning med 2den Sort Brosten af Storegade — 160 m		15539.43	
			20514.98
b. Reparation af brølagte Gader			4691.98
		Overføres	25206.96

	Kr.	Kr.
	Overført	25206.96
c. Overfladebehandling af Gader og Veje:		
Forbindelsesvej fra Torvet til		
Dams Hotel	45 m	
Fiskerbakke	100 »	
Sygehusvej	110 »	
Godthaabsvej	80 »	
Marie Kofoedsvej	55 »	
Ellekongstræde	35 »	
	<u>425 m</u>	3273.90
d. Arealer til Udvidelse af Gader og Veje:		
Fra Matr.-Nr. 1305 n Nordøstvej og	Kr.	
Margrethevej	246.00	
» — 276 b Sygehusvej og		
Sdr. Allé	104.94	
» — 530 Ellekongstræde	200.00	
» — 1070 Toldbodgade		
og Havneplads	122.50	
» — 1301 a og 687 a Marie		
Kofoedsvej	2078.66	
» — 855 a St. Torvegade		
(Trappe)	143.75	
	<u>2895.85</u>	
Overført til Status: Aktiv A 1	2000.00	
		<u>895.85</u>
		29376.71
2. Endvidere er anvendt til Forrentning af og Afdrag		
paa Laan optagne efter $\frac{1}{7}$ 1921 til de i Lov $\frac{6}{5}$ 1921		
ommeldte særlige Arter af Vejarbejder, nemlig:		
a. Laan Nr. b 16. Arbejdsløshedsfondén til Bro-		
lægning af nordre Side af St. Torv m. m. (op-		
rindelig 7,000 Kr.)	490.89	
Til Rest 5,457 Kr. 55 Øre.		
b. Laan Nr. b 17. Samme til Søndergades Om-		
lægning (oprindelig 20,000 Kr.)	1426.72	
Til Rest 15,862 Kr. 04 Øre.		
c. Laan Nr. b 18. Samme til Semi Grouting af		
Gaden »Bækken« (oprindelig 11,000 Kr.) . .	414.03	
Til Rest 8,724 Kr. 08 Øre.		
d. Laan Nr. b 19. Samme til Brolægning af Kors-		
gade, Slagtergade m. fl. (oprindelig 15,000 Kr.)	1635.37	
Til Rest 10,875 Kr.		
	<u>3967.01</u>	29376.71
Overføres		

	Overført	Kr.	Kr.
e. Andel i Laan Nr. b 15. Købstadkommunernes Dollarlaan af 1925 (oprindelig 67,988 Kr. 34 Øre) til de i Oversigten for 1928—29 nævnte Gader: Rente 7 % af Kr. 49,858.10 = 1745.03 Rente 8 % af Kr. 47,591.82 = 1903.67 ----- 3648.70 Afdrag $\frac{1}{15}$ af Kr. 67,988.34 . . . 4532.56		3967.01	29376.71
			8181.26
f. Andel i Laan Nr. b 26. Rønne Kommunes Pensionsfond til Brolægning af Dampmøllegade og Jernbanevej (oprindelig 30,561 Kr. 33 Øre): Rente 5 % af Kr. 28,116.43 . . . = 1405.82 Afdrag $\frac{1}{25}$ af Kr. 30,561.33 . . . = 1222.45 ----- 2628.27			14776.54
3. Merudgift overført fra 1931—32			8749.38
			52902.63
Motorskattens Beløb udgjorde			31914.17
Merudgift at overføre til næste Aar			<u>20988.46</u>

Rønne Byraad, den 22de September 1933.

P. R. V.

Niels Nielsen.

P. Mikkelsen.

Indberetning
om
Förändringar i Folkeregistret
for Aaret 1932—33.

I Registret fandtes ved Aarets Begyndelse opført ialt 10655 Personer.

Tilgang:	Antal Personer
1. Fødte	151
2. Tilflyttede fra Indlandet:	
a. Med Flyttebevis fra anden Kommune	1003
b. Optaget uden Flyttebevis	1
3. Tilflyttede fra Udlandet	31
	1186
 Afgang:	
1. Døde	172
2. Fraflyttede med Flyttebevis til anden Kommune i Indlandet	909
3. Fraflyttede til Udlandet	7
4. Forsvundne Personer	12
	1100
	+ 86 —

I Registret fandtes ved Aarets Slutning opført ialt 10741 Personer.

Rønne Kommunes Folkeregister, den 22de April 1933.

P. Mikkelsen.

Nykjær.

Vedtægt

angaaende

Frihandel, Omførsel af Varer m. v. i Rønne Kommune.

§ 1.

Personer, som ikke i vedkommende Næringsvirksomhed benytter anden Medhjælp end Ægtefælle og hjemmeværende Børn eller Børnebørn, er berettiget til uden Erhvervelse af Næringsbrev at forhandle følgende Varer fra Butik eller andet fast Forretningssted:

Kartofler, Grøntsager, Frugt, Blomster, Mælk, Fløde og Æg, alt af dansk Oprindelse, samt Aviser, Ugeblade, Tidsskrifter og Frimærker.

Forinden Virksomheden paabegyndes eller senest 8 Dage derefter, skal skriftlig Anmeldelse derom gøres til Politimesteren. Blanketter til disse Anmeldelser udleveres paa Politikontoret. Politimesteren udsteder for de paagældende et Bevis paa Frihandel. Dette skal tilbageleveres, dersom Virksomheden ophører. I Sygdomstilfælde og lignende kan Politimesteren tillade, at anden navngiven Person end de ovenfor nævnte benyttes som Medhjælp.

Forretningsindehaverens Efternavn med mindst eet Fornavn eller Forbogsstav samt Forretningens Art skal paa tydelig Maade findes angivet ved Indgangen til Forretningslokalet.

Sundhedsvedtægtens Forskrifter vedrørende Handel med Næringsmidler vil nøje være at iagttage ved Udøvelsen af den omhandlede Næringsvirksomhed.

§ 2.

Personer, der har Vandrebrev til Omførsel af Varer til Forhandling, er — med de af Lovgivningen, Sundheds- og Politivedtægter m. v. flydende Undtagelser og Indskrænkninger — berettiget til at omføre til Salg Næringsmidler, der hidrører fra dansk Jordbrug, Husdyrhold, Fiskeri eller Jagt, samt Brød og Husflidsprodukter, alt af dansk Oprindelse.

Al Gade- og Hushandel med Næringsmidler skal forud anmeldes til Sundhedskommissionen og fremdeles anmeldes den første Uge i Januar Maaned, saalænge Handelen vedvarer.

§ 3.

Uden Vandrebrev kan ved Omførsel forhandles Naturalprodukter af dansk Jordbrug, Husdyrhold og Fiskeri samt Blomster, Sand, Brænde og Tørv, alt af dansk Oprindelse. Til Salg paa Gader og Pladser af Aviser, Ugeblade og Tidsskrifter er Vandrebrev ej heller fornødent.

Al Gade- og Hushandel med Næringsmidler skal forud anmeldes for Sundhedskommissionen og fremdeles anmeldes første Uge i Januar Maaned, saalænge Handelen vedvarer.

§ 4.

Ifølge Næringslovens § 43 maa Salg af Varer ved Omførsel ikke forbindes med Præmieuddeling eller lignende.

§ 5.

Paa Torve kan her i Landet bosatte Personer — under Iagttagelse af de i Lovgivningen, Politi- og Sundhedsvedtægter m. v. givne Forskrifter — uden Nærings- eller Vandrebrev søge Afsætning for Fjerkræ, Grise, Kaniner samt danske Husflidsprodukter, og de i §§ 2—3 i nærværende Vedtægt iøvrigt omhandlede Varer; paa Markeder kan foruden fornævnte Produkter forhandles Heste, Kvæg, Faar, Geder og Svin.

§ 6.

For Benyttelse af faste Stadepladser paa offentlig Plads, Gade eller Vej kan opkræves en af Kommunalbestyrelsen fastsat Afgift til Kommunens Kasse.

Saaledes vedtaget af Rønne Byraad, den 22de August 1932.

P. R. V.

I Borgmesterens Fraværelse

J. Jønsson,

Næstformand.

P. Mikkelsen.

I Henhold til Næringsloven af 28de April 1931 § 27, 2det Stk., stadfæstes herved foranstaaende af Rønne Byraad under 22de d. M. udfærdigede Vedtægt som gældende indtil videre.

Ministeriet for Handel og Industri, den 30te August 1932.

C. N. Hauge.

Helper.

Tillæg til Vedtægt

for

de kommunale Tjenestemænds
Ansættelse, Lønninger og Pensionering m. m.

i

Rønne Købstad.



§ 1.

- B. 2. rettes til: »En Assistent ved Gasværket og Vandværket. Vandværket udreder $\frac{1}{3}$ af Lønnen«.
- D. 4. En Skolebetjent, der passer baade Østre og Vestre Skole. For Pasning af sidstnævnte Skole oppebærer Skolebetjenten et personligt Tillæg paa 300 Kr. aarlig.
- » 5. »Dyrtids- og Konjunkturtillæg« forandres til »Reguleringstillæg«.
 - » 6. »Dyrtidstillæg« forandres til »Reguleringstillæg«.

Lønningsskala VIII tilføjes:

Bestyrerinden paa »De gamles Hjem«.

»Skolebetjentene« rettes til »Skolebetjenten«.

§ 2.

1. og 2. Stykke udgaar og erstattes med:

Der tilkommer samtlige de i § 1 nævnte Tjenestemænd med Undtagelse af Ligningskommissionens Sekretær (XII a) et ikke pensionsgivende Reguleringstillæg.

For gifte og dermed ligestillede Tjenestemænd samt for andre Tjenestemænd; der er fyldt 35 Aar, og som Kommunen ikke yder Ophold med fuld Forplejning, fastsættes Reguleringstillægget saaledes, jfr. Lov om Statens Tjenestemænd af 31. Marts 1931, § 91, 1. Stk.:

Reguleringstillæg.

	Udgifts- tal	Udgifts- tal	Udgifts- tal	Udgifts- tal	Udgifts- tal	Udgifts- tal	Udgifts- tal under
	2842-2427	2426-2323	2322-2219	2218-2115	2114-2011	2010-1907	1907
Under 1500 Kr.	33 %	27 %	22 %	16 %	11 %	5 %	0
1500-1799	» 528	444	360	276	180	84	0
1800-2999	» 564	468	372	276	180	84	0
3000-4499	» 600	504	408	312	216	108	0
4500-5999	» 648	540	432	324	216	108	0
6000-7499	» 696	588	480	372	252	132	0
7500 og derover	» 744	624	504	384	264	132	0

Saaftremt Udgiftstallet stiger til 2843 Kr., samt for hver yderligere Stigning med 104 Kr. forhøjes de under Udgiftstal 2842-2427 Kr. nævnte Tillæg med Beløb svarende til Forskellen mellem nævnte Tillæg og de i Tabellens næstfølgende Kolonne anførte Procentsatsen for Lønninger under 1500 Kr. forhøjes afvekslende med 6 og 5. Naar der ved Udgiftstallets Beregning fremkommer Ørebeløb, afrundes 50 Øre og derover opad, medens mindre Beløb bortfalder.

For ugifte Tjenestemænd, der er under 35 Aar, og for Tjenestemænd over 35 Aar, som Kommunen yder Ophold med fuld Forplejning, udgør Tillægget $\frac{2}{3}$ af de for gifte ifølge ovenstaaende tilkommende Regulerings-tillæg.

For Reguleringsstillæg gælder iøvrigt de til enhver Tid for Statens Tjenestemænd gældende Regler, jfr. Kapitel 5 i Lov Nr. 98 af 31. Marts 1931. Skulde disse Regler blive forandrede eller helt bortfalde, vil der være at optage en Forhandling med Tjenestemændene eller disses Organisationer.

Der tilkommer derhos samtlige gifte og dermed ligestillede Tjenestemænd og andre Tjenestemænd, der er fyldt 35 Aar, og som Kommunen ikke yder Ophold med fuld Forplejning, 108 Kr. aarlig og for alle øvrige Tjenestemænd 72 Kr. Dette Tillæg bortfalder, naar Stedstillægget til Statens i Rønne ansatte Tjenestemænd, der udgør 432 Kr. aarligt nedsættes til 240 Kr. eller derunder.

§ 3.

3. Stykke udgaar og erstattes med:

Under indtrædende Arbejdsudygtighed som Følge af Sygdom eller Ulykkestilfælde (godtgjort ved behørig Lægeattest), der sammenlagt for samme Sygdom udgør mere end 3 Maaneder inden for en med en Sygedag begyndende Periode af 12 Maaneder, udbetales fuld Løn i 3 Maaneder. Vedvarer Arbejdsudygtigheden derudover, udbetales $\frac{2}{3}$ af den fulde Lønning i den øvrige Del af Sygeperioden i det løbende Aar.

Skulde Sygdommen vare udover 1 Aar, er Byraadet til den Tid berettiget til at afgøre, hvor vidt Tjenestemanden skal afskediges eller forblive i sin Stilling, i hvilket Tilfælde han oppebærer en Løn, der svarer til det Beløb, som han i det foreliggende Tilfælde vilde være berettiget til at oppebære i Pension i Henhold til Pensionsreglementet.

§ 14.

§ 14 udgaar og erstattes med:

»Denne ændrede Lønningsvedtægt gælder fra 1. April 1932 indtil den med 3 Maaneders Varsel opsiges fra en af Siderne til en 1. April.»

§ 15.

23. rettes til »Skolebetjenten«.

§ 18.

Sidste Stykke udgaar og erstattes med:

»Foruden Pensionen tillægges der de pensionerede Reguleringstillæg beregnet som for Statens Tjenestemænd, samt det i § 2 sidste Stk. nævnte Tillæg, der dog kun tilfalder de i Rønne Kommune bosiddende«.

Saaledes vedtaget i Rønne Byraads Møde den 14. November 1932.

Rønne Byraad, den 19. November 1932.

P. R. V.

Niels Nielsen.

Foranstaaende Tillæg til den under 15. Oktober 1929 og 30. April 1930 stadfæstede Vedtægt for de kommunale Tjenestemænds Ansættelse, Lønninger og Pensionering m. m. i Rønne Købstad stadfæstes herved som gældende indtil videre.

Indenrigsministeriet, den 26. November 1932.

P. M. V.

Ulrich.

Finsen.



Beretning om Aldersrenten

(i Henhold til Lov af 1ste Juli 1927, jfr. Lov af 19de Marts 1930)

i Regnskabsaaret 1932—33.

Anmærkning: Som Rentenydere opføres kun saadanne Personer, som har modtaget Aldersrente i Kommunen, derimod ikke de i andre Kommuner boende Rentenydere, for hvilke der er udbetalt Refusioner af nærværende Kommune.

Tabel I. Antallet af Rentenydere pr. 31te Marts 1933.*)	Samlet Antal Rentenydere pr. 31. Marts 1933	Heraf: Antal Rentenydere boende i Alderdomshjem**)
A. Ægtepar, hvoraf begge Ægtefæller er Rentenydere:		
1. Mænd	96	2
2. Hustruer	96	2
B. Enlige Mænd samt Ægtepar, hvoraf kun Manden er Rentenyder:		
1. Enlige Mænd	122	17
2. Gifte Mænd (hvis Ægtefælle ikke er Rentenyder)	16	1
C. Enlige Kvinder samt Ægtepar, hvoraf kun Hustruen er Rentenyder:		
1. Enlige Kvinder	340	43
2. Gifte Kvinder (hvis Ægtefælle ikke er Rentenyder)	14	0
Antal Rentenydere i alt	684	65

*) Grupperne A, B og C svarer til de tre Grupper, som er nævnt i Lovens § 5 i Skalaen for Aldersrentens faste Beløb. For Ægtepar under A opføres baade Mand og Hustru, for andre Ægtepar kun den Ægtefælle, der er Rentenyder.

***) Disse Rentenydere skal være indbefattede i Tallene i første Kolonne.

Tabel II. Tilgang og Afgang af Rentenydere i Løbet af Regnskabsaaret.

	Gruppe			Til- sammen
	A	B	C	
a. Antal Rentenydere pr. 31te Marts 1932 . . .	190	134	358	682
b. Hertil lægges Tilgang i Aarets Løb:				
1. Tilflyttede, som har nydt Aldersrente i andre Kommuner	2	0	3	5
2. Andre i Aarets Løb tilkomne Rentenydere	20	26	27	73
Tilsammen a og b 1—2	212	160	388	760
c. Herfra drages Afgang i Aarets Løb	20	22	34	76
d. Altsaa: Antal Rentenydere pr. 31te Marts 1933*)	192	138	354	684

*) Tallene i denne Linie skal stemme med de tilsvarende Tal i Tabel I, første Kolonne. Det bemærkes, at det samlede Antal i Gruppe A er lig Summen af Grupperne A 1 og A 2 i Tabel I, det samlede Antal i Gruppe B lig Summen af B 1 og B 2, og det samlede Antal i Gruppe C lig Summen af C 1 og C 2.

Tabel III. Fordeling af de i Aarets Løb ny-tilkomne Rentenydere efter deres Alder ved Begæringens Indgivelse (jfr. L. § 5, 1. Stk.). Anm. I denne Tabel skal ikke medtages de Rentenydere, der i Tabel II er opført under Gruppen: Tilflyttede, som har nydt Aldersrente i andre Kommuner.

Antal ny-tilkomne Rentenydere i de anførte Aldersklasser

Alder ved Begæringens Indgivelse:	Gruppe A		Gruppe B		Gruppe C	
	Mænd	Hu- struer	Enlige Mænd	Gifte Mænd	Enlige Kvinder	Gifte Kvinder
Fra 60 til under 65 Aar	1	1	4	»	4	3
— 65 » — 66 —	2	1	6	»	5	2
— 66 » — 67 —	1	2	2	»	3	»
— 67 » — 68 —	1	1	1	»	»	1
— 68 » — 69 —	1	1	4	»	3	»
— 69 » — 70 —	1	2	2	»	1	»
— 70 » — 75 —	3	2	2	»	2	»
— 75 » — 80 —	»	»	2	»	2	»
— 80 Aar og derover	»	»	3	»	1	»
I alt	10	10	26	»	21	6

Tabel IV. Antal Rentenydere, som modtog Aldersrenten i Henhold til Lovens Undtagelsesbestemmelser.

1. Antal Rentenydere pr. 31te Marts 1933, som modtog Renten i Henhold til:	Gruppe A		Gruppe B		Gruppe C	
	Mænd	Hu- struer	Enlige Mænd	Gifte Mænd	Enlige Kvinder	Gifte Kvinder
Anm. Disse Rentenydere skal være indbefattede i Tallene i Tabel I.						
a. Lovens § 1, 1. Stk. (under 65 Aar, fuld Takst)	2	5	8	»	14	2
b. Lovens § 1, 2. Stk. (Invalider)	»	»	»	»	»	»
c. Lovens § 22, 1. Stk. (under 65 Aar, $\frac{2}{3}$ af fuld Takst)	»	»	»	»	»	»

Tabel V. Kommunens Udgifter til Aldersrente i Regnskabsaaret 1932—33.

A. Kommunen har, som Opholdskommune, udredet til Rentenydere:

1. Rentebeløb til Rentenydere udenfor Alderdomshjem i Henhold til § 5, jfr. § 7, samt § 22, 1. Stk., i Lov af $\frac{1}{7}$ 1927 275124.65
2. Andre Udgifter til Aldersrentenydere:
 - a. Udredet t. Drift af Alderdomshjem (brutto) 81104.73
 - b. Sygehjælp og lign. i H. t. § 6, 1. Stk., 1. Punktum i Lov af $\frac{1}{7}$ 1927, jfr. Lov

Overføres 356229.38

	Overført	356229.38
	af $\frac{19}{3}$ 1930 (Bykommuner, Gjentofte Kommune m. v.)	18945.89
c.	Personlige Tillæg i H. t. § 6, 1. Stk. (Bykommuner) eller § 6; 3. Stk. (Landkommuner) i Lov af $\frac{1}{7}$ 1927, jfr. Lov af $\frac{19}{3}$ 1930	17396.09
d.	Udgifter i H. t. § 11 i Lov af $\frac{1}{7}$ 1927	5709.40
	I alt udredet til Aldersrentenydere i Kommunen (1—2)	398280.76
B.	Kommunen har refunderet til andre Komm.	
a.	Til København, Frederiksberg og Gjentofte	6524.49
b.	Til Købstæder (samt Marstal og Flækkerne)	4898.66
c.	Til Sognekommunerne (undtagen Gjentofte)	3601.90
		<u>15025.05</u>
	I alt for Posterne A og B	413305.81
C.	Kommunen har erholdt refunderet fra andre Kommuner	66027.33
D.	Naar Post C drages fra I alt-Beløbet for Posterne A og B, kommer til endelig Udgift (heri er ikke fradraget Statens Tilskud)	347278.48
E.	Heri fragaar Statens Tilskud til Aldersrenten (kun det i Regnskabsaaret faktisk modtagne Statstilskud)	189936.10
	Kommunens Netto-Udgift	<u>157342.38</u>

Beretning om Fattigvæsenet i Regnskabsaaret 1932—33.

Anmærkning: Beretningen omfatter kun de under Fattigvæsenet understøttede Personer. Der medtages dels Alimenter, dels Modtagere af anden Fattigunderstøttelse, for de sidstes Vedkommende dog kun saadanne, som har modtaget Understøttelse i Kommunen, derimod ikke de i andre Kommuner fattigunderstøttede, for hvilke der er udbetalt Refusioner af nærværende Kommune.

Der skelnes ved nedenstaaende Fordeling af de understøttede mellem 3 Arter af Hjælp:

- A. Egentlig Fattighjælp, (Fattighjælp med Fattighjælps Virkning) undtagen Alimentationshjælp.
- B. Alimentationshjælp, d. v. s. Hjælp i Form af forskudsvis udredet Alimentationsbidrag, som for vedkommende Alimenter har medført Fattighjælps Virkning. (Se Alimentationslovens § 7.)
- C. Uegentlig Fattighjælp, d. v. s. Fattigunderstøttelse uden Fattighjælps Virkning, udredet i Henhold til Fattiglovens §§ 44, 61, 62, 63, 64 og 65, Tuberkuloseloven, Værgeraadsloven, Ulykkesforsikringsloven, (§ 23), Invalideforsikringsloven (§§ 22, 25 og 26) m. fl. Love.

Tabel I. Den faste Stab af trængende pr. 31te Marts 1933.

Herunder opføres Antallet af Personer, som ved Regnskabsaarets Slutning modtog anden egentlig Fattighjælp end Alimentationshjælp (se ovenfor under A) og i Regnskabsaarets sidste 6 Maaneder vedvarende har modtaget saadan Fattighjælp.

Almindelig Oversigt over de pr. 31te Marts 1933 til den faste Stab af trængende hørende Personer:

1. **Hovedpersoner** (d. v. s. direkte understøttede):

		Antal Personer	
Mænd	{	Familieforsørgere	23
		Enlige Personer	25
Enker	{	Familieforsørgere	0
		Enlige Personer	8
Andre Kvinder	{	Familieforsørgere *)	7
		Enlige Personer	15
Hovedpersoner i alt		78	

Anm. *Enlige Personer* er saadanne, hvis Husstand kun omfatter den understøttede selv.

*) Herunder maa ikke medtages gifte Kvinder; disse skal opføres som Bipersoner (Hustruer).

Tillæg. De som Familieforsørgere opførte 0 Enker havde pr. 31te Marts 1933 ialt 0 ufor sørgede Børn.

2. Bipersoner , som Hjælpen kom til Gode:	Antal Personer
Hustruer	19
Børn	79
	<hr/>
Bipersoner i alt	98
I alt Hoved- og Bipersoner	<hr/> 176 <hr/>

Tabel II. Det samlede Antal Hovedpersoner, understøttede i Aarets Løb.

Her opføres samtlige Hovedpersoner, som i Aarets Løb, fast eller midlertidigt, har modtaget Fattigunderstøttelse. (Herunder altsaa de foran under den faste Stab opførte Hovedpersoner.) Kun Hovedpersoner, d. v. s. direkte understøttede, derimod ikke Hustruer og Børn.

I denne Tabel skal medtages alle Hovedpersoner, men hver Person kun een Gang.

		Mænd	Kvinder	Tilsamm.
A.	Personer, som kun modtog egentlig Fattighjælp (bortset fra Alimentationshjælp)	65	33	98
B.	— — kun modtog Alimentationshjælp	55	0	55
C.	— — kun modtog uegentlig Fattighjælp	136	80	216
D.	— — baade modtog Alimentationshjælp og anden egentlig Fattighjælp	1	0	1
E.	— — baade modtog egentlig Fattighjælp (bortset fra Alimentationshjælp) og uegentlig Fattighjælp	28	14	42
F.	— — baade modtog Alimentationshjælp og uegentlig Fattighjælp	7	0	7
G.	— — baade modtog Alimentationshjælp, anden egentlig Fattighjælp og uegentlig Fattighjælp	0	0	0
	Direkte understøttede Personer i alt	<hr/> 292	<hr/> 127	<hr/> 419 <hr/>

Beretning om Enkebørnsunderstøttelsen

(Lov af 29de April 1913, jfr. Lov af 4de Marts 1918 og Lov af 30te Marts 1920)

i Regnskabsaaret 1932—33.

Anm. Som understøttede Personer opføres kun saadanne, som har modtaget Understøttelse i Kommunen, derimod ikke de i andre Kommuner understøttede, for hvilke der er udbetalt Refusioner af nærværende Kommune.

Tabel I. Antallet af understøttede Enker og Børn pr. 31te Marts 1933.

	Antal
a. Antal Enker, som den 31te Marts 1933 nød Understøttelse	35
b. Disses understøttede Børn	61
c. Antal forældreløse Børn, som nød Underst. i H. t. § 2 i Lov af 4de Marts 1918	0

Tabel II. Fordeling af det i Tabel I anførte Antal Børn efter dissers Alder pr. 31te Marts 1933.

Antal Børn i Alderen:	Antal Enkebørn	Antal forældreløse.
Under 4 Aar (understøttede med 200 Kr. aarlig)	4	»
Fra 4—12 » (— — 160 » —)	19	»
— 12—14 » (— — 120 » —)	10	»
Over 14 » (— — 120 » —)	28	»
	*) Ialt 61 »	

*) I alt Tallene skal stemme med de ovenfor i Tabel I anførte Tal.

Tabel III. Fordeling af det i Tabel I anførte Antal Enker efter Antallet af understøttede Børn.

Antal Enker:	Antal Enker	Antal Enkebørn i alt
Med hver 1 understøttet Barn	18	18
» » 2 understøttede Børn	11	22
» » 3 — —	4	12
» » 4 — —	1	4
» » 5 — —	1	5
» » 6 eller flere understøttede Børn	»	»
	I alt *) 35 61	

*) I alt-Tallene skal stemme med de ovenfor i Tabel I anførte Tal.

Tabél IV. Kommunens Udgifter til Enkebørnsunderstøttelsen i Regnskabsaaret 1932—33.

1. Kommunen har udredet til Understøttelser i Kommunen		7903.33
2. Kommunen har refunderet:		
a. Til København, Frederiksberg og Gjentofte	90.00	
b. Til Købstæder (herunder Marstal og Flækkerne)	210.00	
c. Til Sognekommuner (undtagen Gjentofte)	485.00	
		<u>785.00</u>
	I alt for Posterne 1 og 2	8688.33
3. Kommunen har erhøldt refunderet fra andre Kommuner		<u>1462.50</u>
4. Naar Post 3 drages fra I alt-Beløbet for Posterne 1 og 2, kommer til endelig Udgift (heri er ikke fradraget Statens Halvdel af Udgiften)		7225.83
5. Heri fragaar: Statens Tilskud til Enkebørnsunderstøttelsen i Henh. til § 4 i Lov af ²⁰ / ₄ 1913 (kun det i Regnskabsaaret faktisk modtagne Beløb)		<u>3612.91</u>
	Kommunens Netto-Udgift	<u><u>3612.92</u></u>

Beretning om Hjælpekassens Virksomhed

(i Henhold til Lov af 29de April 1913)

i Regnskabsaaret 1932—33.

Anm. I Beløbene for de udbetalte Understøttelser medregnes overalt Værdien af Naturalier.

Tabel I.

1. Samlet Antal Hovedpersoner understøttede i Løbet af Regnskabsaaret 1932—33 (d. v. s. direkte understøttede) 552.
2. De til disse udbetalte Understøttelser udgjorde i alt 109,431 Kr. 33 Ø.
3. Kommunens Brutto-Tilskud til Understøttelser udgjorde i alt 109,560 — 60 —
4. Hjælpekassens øvrige ordinære Indtægter (Bøder, Renter m. v.) 2479 — 53 —

Tabel II. Fordeling efter Alder af de ovenanførte Hovedpersoner:

Antal Hovedpersoner i Alderen:	Mænd		Enker		Andre Kvinder		Hoved- per- soner i alt
	Familie- forsørgere	Enlige Personer	Familie- forsørgere	Enlige Personer	Familie- forsørgere*	Enlige Personer	
Under 20 Aar	»	10	»	»	»	2	12
Fra 20 til under 30 Aar	71	60	1	»	»	2	134
— 30 » — 40 —	117	11	2	»	2	3	135
— 40 » — 50 —	98	5	4	»	12	10	129
— 50 » — 55 —	50	3	2	»	»	5	60
— 55 » — 60 —	26	5	2	»	2	14	49
— 60 » — 65 —	21	4	»	»	»	4	29
— 65 » — 70 —	»	1	»	»	»	1	2
— 70 Aar og derover	1	1	»	»	»	»	2
I alt	384	100	11	»	16	41	552**

Anm. Enlige Personer er saadanne, hvis Husstand kun omfatter den understøttede selv.

*) Herunder maa ikke medtages gifte Kvinder; disse skal (med Undtagelse af separerede og forladte Hustruer o. l.) ikke medregnes nogetsteds i Beretningen.

**) Dette Tal skal stemme med det ovenfor under Tabel I, 1 angivne.

Tillæg. De som Familieforsørgere opførte 11 Enker havde i alt 16 uforsørgede Børn.

Bestyrelsen for Rønne Kommunes Hjælpekasse,
den 23de Maj 1933.

Math. Madsen.

SAMLET OPGØRELSE

over

offentlig Hjælp i Rønne Kommune

i 1932—33.

	Udgifter.	Kr.	Kr.
1.	Administration (herunder Aldersrentevæsenets, Enkebørnsunderstøttelsens, Børnetilsynets og Værgeraadets Kontorholdsudgifter)		8068.60
2.	Forsørgelsesvæsenet:		
	Hjælp til »Egne Fattige«	23412.57	
	Hjælp til »Fremmede Fattige«	22513.73	
	» » hjemløse trængende	25747.16	
	Alimentationshjælp	14477.43	
	Hjælp uden Fattighjælps Virkning	49783.59	
	Refusion til fremmede Kommuner	26169.88	
			162104.36
3.	Aldersrentevæsenet:		
	Rente m. m. til Rentenydere	396411.93	
	»De gamles Hjem«s Driftsunderskud	21335.83	
	Andre Udgifter	3749.45	
			421497.21
4.	Enkebørnsunderstøttelsen		8688.33
5.	Hjælpekassen:		
	Ordinær Hjælpekassehjælp	111024.55	
	Andre Udgifter	792.50	
			111817.05
6.	Tilskud til Sygekasser m. m.		6390.50
7.	Tilskud til Invalideforsikringen m. m.		18716.92
8.	Udgifter til Arbejdsløsheds-kasser og Arbejdsanvisning m. m.		41084.83
9.	Kriseforanstaltninger:		
	a. Midlertidig Hjælp til arbejdsløse, jfr. Lov af 18/10 1931	798.41	
	b. Midlertidig Hjælp til arbejdsløse, jfr. Lov af 23/6 1932	158536.05	
	c. Til Ejere og Brugere af Landbrugsejendomme, jfr. Lov af 19/10 1931	4377.31	
	d. Til Fiskere, jfr. Lov af 23/6 1932	100.00	

Overføres 163811.77 778367.80

	Kr.	Kr.
	Overført	163811.77 778367.80
e. Vinterhjælp til kriseramte Personer, jfr. Lov af 8/2 1933	84296.00	
f. Oksekød til kriseramte Personer, jfr. Lov af 11/2 1933	9235.59	
		<u>257343.36</u>
		<u>I alt 1035711.16</u>

Indtægter.

1. Forsørgelsesvæsenet:		
Refusioner og andre Indtægter	81938.30	
Forsørgelsesanstaltens Driftoverskud	1177.96	
		<u>83116.26</u>
2. Aldersrentevæsenet:		
Refusioner og andre Indtægter	70807.18	
Refusion fra Staten	189936.10	
		<u>260743.28</u>
3. Enkebørnsunderstøttelsen:		
Refusion fra andre Kommuner	1462.50	
Do. fra Staten	3612.91	
		<u>5075.41</u>
4. Hjælpekassen:		
Refusion fra Staten		9598.00
5. Sygekassevæsenet:		
Refusion for Kørsel		10.67
6. Invalideforsikringsloven:		
Refusioner		2868.89
7. Arbejdsløshedskasser og Arbejdsanvisning:		
Refusioner		4698.90
8. Kriseforanstaltninger:		
Refusioner fra Staten		125608.74
9. Tilsk. f. Staten i H. t. Lov Nr. 186 af 23/6 1932 § 5		30000.00
		<u>I alt 521720.15</u>
Rønne Kommunes Nettoudgift har derefter været		513991.01
		<u>I alt 1035711.16</u>

Indbyggerantallet efter den officielle Folketælling var 10573.

Gennemsnit Netto-Udgift til offentlig Hjælp Kr. 48,61.

Do. Bruttoudgift » — — » 97,96.

Rønne Forsørgelsesvæsens Kontor i Oktober 1933.

P. Mikkelsen.

Beretning til Overinspektøren

		I. Samlet Antal Børn under Tilsyn ved forrige Aars Slutning (³¹ / ₁₂ 1931)					II. Tilgang i Aarets Løb				
Børn født Aar:	1. Alle Plejebørn (§ 1, 1. Stk.)		Børn, der opdrages hos Forældrene (Moderen) og er under Tilsyn som:		1. Plejebørn § 1, 1. Stk.		2. Børn f. u. f. Ægteskab under 7 evt. 14 Aar § 1, 2. Stk.	3. Bidragnydende Børn (§ 2)			
	a.	b.	Børn f. u. f. Ægteskab under 7 evt. 14 Aar § 1, 2. Stk.	3. Bidragnydende		a		b	a	b	
	Fam. Pleje (Dag og Nat)	Dagpleje		a	b	Fami- lie- pleje		Dag- pleje	Børn f. u. f. Ægte- skab	Ægte- børn	
1932	»	»	»	»	»	9	»	5	7	2	
1931	2	»	11	»	»	4	»	1	1	»	
1930	8	»	5	»	»	1	»	»	»	»	
1929	»	»	4	»	»	3	»	»	»	»	
1928	4	»	3	»	1	»	»	»	1	3	
1927	4	»	4	»	»	»	»	»	»	1	
1926	2	»	5	»	1	»	»	»	»	1	
1925	5	»	1	»	»	2	»	»	»	»	
1924	7	»	»	4	4	»	»	»	»	1	
1923	5	»	»	1	3	»	»	»	»	2	
1922	7	»	»	2	4	»	»	»	»	»	
1921	2	»	»	4	1	»	»	»	»	»	
1920	5	»	»	2	4	»	»	»	»	1	
1919	4	»	»	2	4	»	»	»	»	»	
1918	5	»	1	2	1	»	»	»	»	»	
1917 ell. tidl.	6	»	»	3	4	»	»	»	»	»	
Ialt	66	»	34	20	27	19	»	6	9	11	

NB. Under Rubrik 2 opføres intet Barn, som allerede er medtaget under Rubrik 1, altsaa intet Plejebarn, og under Rubrik 3 intet, som allerede er medtaget under Rubrik 1 eller 2.

for Opdragelseshjemmene.

III. Afgang i Aarets Løb					IV. Samlet Antal Børn under Tilsyn ved Aarets Slutning (³¹ / ₁₂ 1932)					V. I hvor mange Tilfælde har Tilsynsmyndigheden hævet Plejeforhold efter § 8
1. Plejebørn § 1, Stk. 1.		2. Børn f. u. f. Ægteskab under 7 evt. 14 Aar § 1, Stk. 2	3. Bidragnydende Børn (§ 2)		1. Alle Plejebørn § 1, 1. Stk.		Børn, der opdrages hos Forældrene (Moderen) og er under Tilsyn som 2.		3. Bidragnydende	
a. Familiepleje	b. Dagpleje		a. Børn f. u. f. Ægteskab	b. Ægtebørn	a. Fam. Pleje (Dag og Nat)	b. Dagpleje	Børn f. u. f. Ægteskab under 7 evt. 14 Aar (§ 1, 2. Stk.)	a. Børn f. u. f. Ægteskab		
6	»	1	2	1	3	»	4	5	1	»
3	»	6	»	»	3	»	6	1	»	»
1	»	2	»	»	8	»	3	»	»	»
»	»	2	»	»	3	»	2	»	»	»
»	»	1	1	1	4	»	2	»	3	»
»	»	»	»	»	4	»	4	»	1	»
»	»	2	»	»	2	»	3	»	2	»
1	»	»	»	»	6	»	1	»	»	»
»	»	»	»	1	7	»	»	4	4	»
2	»	»	1	»	3	»	»	»	5	»
»	»	»	»	»	7	»	»	2	4	»
»	»	»	»	»	2	»	»	4	1	»
»	»	»	»	»	5	»	»	2	5	»
1	»	»	»	»	3	»	»	2	4	»
1	»	»	1	»	4	»	1	1	1	»
5	»	»	2	2	1	»	»	1	2	»
20	»	14	7	5	65	»	26	22	33	»

Aarsagen til Børnenes Udgang af Tilsynet 1932.

1. Fritaget for Tilsyn, fordi Hensynet til Fortjeneste eller Erhverv skønnes at ligge udenfor Bevæggrunden til Plejeforholdet (§ 10) . . .	3
2. Adopteret af Plejeforældrene og af denne Grund udgaaet af Tilsyn	3
3. Fritaget for Tilsyn, fordi Tilsyn føres af en anerkendt Forening for Børneforsorg (§ 10)	3
4. Børn født uden for Ægteskab, fritaget for Tilsyn, fordi Forholdene i det enkelte Tilfælde taler for Fritagelse (§ 1, Stk. 2, 2. Pkt.)	3
5. Bidragnydende Børn fritaget for Tilsyn, fordi Forholdene i det enkelte Tilfælde taler for Fritagelse (§ 2)	2
6. Flyttet uden for Tilsynskredsen	14
7. Udgaaet paa Grund af Alder	10
8. Overgaaet til anden Forsorg (Værgeraadsforsorg o. l.)	1
9. Legitimeret ved Forældrenes Ægteskab	4
10. Afgaaet ved Døden	2
11. Udgaaet af andre Aarsager	1

Ialt 46

Bornholms Amts Bibliotek.

Beretning om Virksomheden 1ste April 1932—31te Marts 1933.

Udlaansvirksomhed. I Aarets Løb udlaantes ialt 66652 Bind. (1931/32: 61864). Udlaanet fordeler sig saaledes:

Udlaant til Voksne:				
Rønne By	12073	Faglitt.	23562	Skønlitt. 35635 i alt.
Enkeltlaanere paa Landet	3838	—	7880	— 11718 —
Fra Bogkasser	914	—	830	— 1744 —
Paa Amtssygehuset (f. $\frac{1}{3}$ 33)	31	—	197	— 228 —
	i alt:	16856 Faglitt.	32469 Skønlitt.	49325 i alt.
Udlaant til Børn:				
Fra Biblioteket	1957	Faglitt.	8138	Skønlitt. 10095 i alt.
Paa Kommuneskolen	483	—	5923	— 6406 —
	i alt:	2440 Faglitt.	14061 Skønlitt.	16501 i alt.
Fra andre Biblioteker	542	—	0	— 542 —
Til andre Biblioteker	196	—	88	— 284 —
Samlet Udlaan	20034	—	46618	— 66652 —

Udlaanet af Faglitteratur til Voksne Laanere har udgjort 34,2 % af det samlede Udlaan (1931/32: 31,7 %).

Udenfor Rønne blev der udlaant 28 Bogkasser med tilsammen 772 Bind (433 Faglitt., 339 Skønlitt.).

I Aarets Løb afleveredes 25 Bogkasser.

Til 24 Studiekredse (heraf 16 udenfor Rønne) er der stillet Bogmateriale til Disposition (7 Studiekredse har desuden holdt deres Møder paa Biblioteket).

Af Børnebøgerne er 6406 Bind udlaant gennem Kommuneskolens 5te og 6te Klasser.

Desuden er der gennem Biblioteket udlaant 542 Bind Faglitteratur fra andre Biblioteker (1931/32: 583). Der er laant fra Statsbiblioteket i Aarhus: 397. — Det kgl. Bibliotek: 43. — Universitetsbiblioteket: 34. — Kunstindustrimuseet: 10. — Landbohøjskolen: 1. — Det sociale Sekretariat: 29. — Industriforeningen: 8. — Handelshøjskolen: 4. — Københavns Kom-

munebiblioteker: 4. — Silkeborg Centralbibliotek: 5. — Lyngby Bibliotek: 1. — Universitetsbiblioteket i Lund: 5. — Statens Avissamling: 1.

Statens Bibliotekstilsyns Oplysningskontor er forespurgt i 80 Tilfælde.

Til Biblioteker paa Bornholm udenfor Rønne er udlaant 284 Bind (196 Faglitt. 88 Skønlitt).

Af de fra »Folkebibliotekernes udenlandske Vandrebogsamling« modtagne Bogsæt er udlaant ialt 137 Bind (deraf 61 engelske og 76 tyske).

Laanertallet. Udlaansafdelingen har i Aarets Løb været benyttet af ialt 2955 Laanere (1931/32: 2668), der fordeler sig saaledes:

	Rønne	Fra Landet	Paa Sygehuset	I alt
Voksne	1742	650	84	2476
Børn	422	57	0	479
i alt:	2164	707	84*)	2955

*) Tallet omfatter kun Laanere, som ikke tidligere har benyttet Biblioteket.

Læsesalene. De Voksnes Læsesal har været aaben 303 Dage og har været besøgt af 27600, hvoraf 2882 Kvinder (1931/32: 24461, hvoraf 2926 Kvinder).

Børnelæsesalen har været aaben i 200 Dage og har været besøgt af 6480 Børn (1931/32: 6851) i Alderen indtil 16 Aar.

Samlet Læsesalsbesøg: 34880 (1931/32: 31312).

Bogbestanden var den 31te Marts 1933 21245 Bind, heraf 14157 Bind Faglitt. og 7088 Bind Skønlitt.

Tilvæksten i Aarets Løb var 1289 Bind (730 Faglitt., 559 Skønlitt.) Til Afgang førtes 554 Bind (124 Faglitt., 430 Skønlitt.). Læsesalens Haandbogsamling er 1737 Bind, Tilvæksten i Aarets Løb 82 Bind. Paa Læsesalen er fremlagt 88 Tidsskrifter og 14 Aviser.

Til Børneafdelingen er købt 188 Bind (44 Faglitt., 144 Skønlitt.). Denne Afdeling tæller nu 1486 Bind, hvoraf 379 Bind er deponeret paa Kommuneskolen til Udlaan til 5te og 6te Klasses Elever.

Amtssammenslutningen af Folkebiblioteker paa Bornholm »Bornholms Biblioteker« har holdt to Møder i Amtsbiblioteket. Mødet den 16de Juni var væsentligt tilrettelagt som en Diskussion om Spørgsmaalet en »Bogbil« og desuden blev det sidste Aars Bogproduktion gennemgaaet med specielt Henblik paa Sognebibliotekernes Bogkøb. — Den 5te Oktober holdt Biblioteksinspektøren Foredrag om det nye Cirkulære om Biblioteksloven.

Samarbejdet med Øens øvrige Biblioteker viser en stigende Benyttelse af Centralbiblioteket, baade af dets Bogbestand og af dets raadgivende Virksomhed. For yderligere at stimulere dette Samarbejde har Amtsbiblioteket planlagt at aflægge Besøg i hvert enkelt Sognebibliotek een Gang maanedlig i Vinterens Løb; desværre lykkedes det ikke at gennemføre denne Plan i den forløbne Vinter, forhaabentlig lykkes det i den kommende.

For at lette Overgangen fra Børnebiblioteket til det almindelige Udlaan, er der udskilt ca. 250 Bind som en særlig Ungdomsafdeling opstillet i de Voksnes Udlaanslokale; disse Bøger er udvalgt specielt for Laanere i Alderen 14—18 Aar og udlaanes kun til disse.

Fra 1ste Marts er paabegyndt Udlaan paa Amtssygehuset. Sygehuset har anskaffet en Bogvogn til dette specielle Formaal, og Amtsbiblioteket har stillet en passende Bogsamling (ca. 150 Bind) til Disposition. En af Bibliotekets Assistenten besørger en Gang ugentlig Udlaanet. At dømme efter Patienternes Udtalelser og Benyttelsen af Bøgerne er der her virkelig afhjulpet et Savn, Biblioteket kan i alt Fald ikke ønske sig taknemmeligere Laanere.

Som sædvanlig har der i Vinterens Løb været afholdt en Del mindre Kursus i Biblioteksbenyttelse, saaledes for 4 Afgangsklasser fra Kommuneskolen og for Handelsskolens Elever.

Den 24de og 25de September var Bibliotekets Lokaler stillet til Disposition for et Studiekredslederkursus for D. s. U.'s Studiekredsledere.

Den 10de Oktober holdtes Biblioteksforeningens Generalforsamling. Lektor Th. Lind holdt Foredrag om lokalhistorisk Forskning.

Iøvrigt har Aarets Arbejde været præget af en mærkbar Stigning i Bibliotekets Benyttelse baade for Udlaansafdelingens og for Læsesalens vedkommende, en Stigning, som naturligvis i første Række foraarsagedes af den store Arbejdsløshed. Baade for Bibliotekets Laanere og for dets Ledelse har det været klart, at Biblioteket er paa Grænsen af sin Ydeevne — ja overfor en enkelt Side af Udlaanet: Studiekredsens Bogforsyning har Biblioteket i flere Tilfælde maattet give blankt op af Mangel paa tilstrækkelig mange Eksemplarer af selv ret elementære Bøger. Over for det stærke Slid, som Bogbestanden i Vinterens Løb har maattet holde til, forslaar Bibliotekets Bogkøbsbudget langt fra, i Virkeligheden er en ret stor Del af den aktuelle Bogbestand moden til Kassation; den Standard, som Biblioteket hidtil har søgt at holde for Bøgenes Udseende, er i alvorlig Fare, hvis det ikke lykkes at forhøje Bogkøbskontoen.

Biblioteket har i Aarets Løb modtaget en Del Boggaver, saavel fra Private som fra Institutioner. Biblioteket bringer Giverne sin bedste Tak.

Bibliotekets **Bestyrelse** bestaar af:

Borgmester Niels Nielsen, Formand,	} Valgt af Biblioteksforeningen.
Forretningsfører Fogh, Kasserer,	
Rentier P. A. Larsen.	
Bygmester Chr. Dam,	} Valgt af Byraadet.
Redaktør N. C. Nielsen.	
Amtsraadsmedlem, Stenhuggerm.	} Valgt af Amtsrådet.
Chr. Larsen, Allinge,	
Amtsraadsmedlem, Folketingsm.,	
Gaardejer A. Koefoed, Aaker.	

Indtil sin Bortflytning fra Byen i Oktober 1932 var Lektor Saksø med i Bibliotekets Bestyrelse indvalgt af Biblioteksforeningen. Lektor Saksø

havde siddet i Bestyrelsen siden Bibliotekets Oprettelse 1920, og de første Aar fungerede han som dets Kasserer. Lektor Saksø var i en Aarrække Leder af Statsskolens Bibliotek og gjorde et stort Arbejde her, det var jo indtil 1920 det eneste offentlige Bibliotek her paa Stedet. Amtsbiblioteket skylder Lektor Saksø Tak for dette Arbejde, som i høj Grad har været medvirkende til den Forstaaelse, som Amtsbibliotekets Oprettelse blev mødt med, og ikke mindst Tak skylder vi ham for den Forstaaelse, hvormed han medvirkede ved den af Ministeriet forlangte Overførelse af en Del af Statsskolens Bogbestand til Amtsbiblioteket.

Biblioteksforeningens Bestyrelse, der foruden ovennævnte 3 Medlemmer bestaar af Apoteker K. Th. Jørgensen og Lektor Th. Lind (indvalgt i Stedet for Lektor Saksø), holder sine Bestyrelsesmøder sammen med Bibliotekets.

Personalet bestaar af Bibliotekar E. Gøtzsche (ansat $\frac{1}{8}$ 1924), Assistenterne Frk. Else Valentiner-Branth (ansat $\frac{1}{9}$ 1926) og Frk. Thorborg Petersen (ansat $\frac{1}{4}$ 1923) samt Elev Frk. Ester Larsen (ansat $\frac{1}{9}$ 1931).

Regnskab

over

Bornholms Amts Biblioteks Indtægter og Udgifter 1ste April 1932—31te Marts 1933.

	Indtægt.	Kr.	Kr.
Kassebeholdning fra forrige Aar			2847.03
1. Tilskud fra Staten			14700.00
2. — » Bornholms Amt			2000.00
3. — » Rønne Kommune:			
Ordinært		5000.00	
Huslejegodtgørelse		5200.00	
Til Pensionsforsikring		262.00	
			10462.00
4. Andre Tilskud:			
Biblioteksforeningen		1800.00	
Aarsballe Brugsforening		5.00	
			1805.00
5. Katalog og Kortsalg			885.33
6. Andre Indtægter:			
Personalets Pensionsbidrag		358.56	
Renteindtægt		126.31	
			484.87
			33184.23
Udgift.			
1. Lønninger			11909.96
2. Pensionsforsikring			1066.50
3. Bøger:			
Bogkøb		4190.65	
Bogbind		2887.80	
Tidsskrifter		560.20	
Aviser		318.95	
			7957.60
4. Rengøring			923.37
5. Belysning			738.90
6. Opvarmning			500.00
7. Kontorhold, Tryksager, Telefon			698.74
			23795.07
		Overføres	23795.07

	Kr.	Kr.
	Overført	23795.07
8. Inventar		199.32
9. Porto		552.84
10. Husleje		5200.00
11. Diverse:		
Vedligeholdelse og Reparation	212.88	
Repræsentation og Rejsegodtgørelse	253.27	
Annoncering	46.25	
Forsikring og Kontingenter	102.52	
		<u>614.92</u>
		30362.15
Kassebeholdning		<u>2822.08</u>
		<u>33184.23</u>

Status pr. 31te Marts 1933.

Kassebeholdning	2822.08	Gæld	0
Inventar ÷ 10 % Afskrivning		Nettoformue	104740.12
af 14199.32 Kr.	12779.39		
Bøger ÷ Afgang (554 × 6,00)			
+ Tilgang (7957,60 Kr.)			
÷ 15 % Afskrivning	88938.65		
Katalog- og Kortmateriale	200.00		
	<u>104740.12</u>		<u>104740.12</u>

Rønne, den 3die Maj 1933.

Niels Nielsen.

p. t. Formand.

E. Fogh.

Bh. Amts Biblioteks Kasserer.

Ovenstaaende Regnskab er revideret og fundet rigtigt,
og Kassebeholdningens Tilstedeværelse er konstateret.

Rønne, den 10de Maj 1933.

W. Roslyng.

Math. Madsen.

Budget 1933—34.

Indtægt.		Kr.
1. Kassebeholdning		2822.00
2. Tilskud fra Staten		14680.00
3. — » Kommunen		10200.00
4. — » Amtet		2000.00
5. — » Biblioteksforeningen		1000.00
6. — » Amt og Kommune til Pensionsfor- sikring (132 + 276)		408.00
7. Personalets Bidrag til Pensionsforsikring E. G. 262,50 Kr., E. V. B. 112,50 Kr.		375.00
8. Katalogsalg og Bøger		700.00
9. Andre Indtægter		150.00
		32335.00
Udgift.		
1. Lønninger		12820.00
2. Pensionsforsikring		1129.00
3. Bøger		5236.00
4. Tidsskrifter og Aviser		800.00
5. Rengøring		950.00
6. Belysning		750.00
7. Opvarmning		500.00
8. Kontorhold, Tryksager og Telefon		700.00
9. Inventar		300.00
10. Porto		550.00
11. Leje af Lokaler		5200.00
12. Diverse		600.00
13. Kassebeholdning		2800.00
		32335.00
Konto 9.		
Dokumentskab til Kontor		85.00
Gardiner i Læsesal	ca.	50.00
Reoler i Læsesalsmagasin	ca.	60.00
Paraplystativ i Forstuen	ca.	15.00
Dobbeltvinduer i Studiekredsværelset, evt. Kontor	ca.	60.00
		270.00
Diverse		30.00
		300.00

Regnskab

over

Rønne Kommunes

Indtægter og Udgifter

for Aaret 1932—33.



Til

Rønne Byraads Kasse- og Regnskabsudvalg.

Idet jeg hermed fremsender Regnskabet for Aaret 1932—33 over Kommunens Indtægter og Udgifter, skal jeg tillade mig at oplyse:

I Forhold til Budgettet stiller *Driftsregnskabet* sig saaledes:

Indtægtskonti:	Mere	Mindre
	end budgetteret	
	Kr.	Kr.
I. Renter		13179.33
II A. Købstadens Jorder og Skov	2064.90	
B. Købstadens Beboelsesejendomme		3886.91
III A. Gasværket	27990.39	
B. Elektricitetsværket	6315.16	
C. Vandværket	17576.63	
D. Slagtehus og Kødkontrol		2545.72
E. Badeanstalten		229.68
F. Toiletbygningen		1200.31
IV. Afgifter af fast Ejendom	36.62	
V. Afgifter og Kendelser		1154.40
VI. Tilskud fra Staten i H. t. Lov Nr. 85 af ¹⁵ / ₅ 1903 m. m.	30985.00	
VII. Koncessionsafgifter	50.00	
VIII. Forskellige andre Indtægter	3516.51	
IX. Paalignede Skatter	19275.96	
Merindtægt		85614.82
	<u>107811.17</u>	<u>107811.17</u>

Udgiftskonti:

XI. Byens Bestyrelse i Almindelighed	2785.77
XII. Det almindelige Forsørgelsesvæsen	2056.70
XIII A. Tilskud til den kommunale Hjælpekasse	2219.05
B. — » Sygekasser	379.83
C. — » Invalideforsikring	848.03
D. a. Udgifter til Arbejdsløshedskasser, Arbejdsanvisning m. m.	6675.93

Overføres 14965.31

	Mere end Kr.	Mindre budgetteret Kr.
Overført	14965.31	
b. Udgifter iflg. Lov Nr. 247 om Hjælp til Arbejdsløse af 19de Oktober 1931	798.41	
c. Udgifter iflg. Lov Nr. 181 om midlertidig Statstilskud til Kommunerne i Anledning af Hjælp til Arbejdsløse af 23de Juni 1932	105690.62	
F. Udgifter til Vinterhjælp til kriseramte Personer iflg. Lov Nr. 39 af 8de Februar 1933	21074.00	
G. Udgifter til Fordeling af Oksekød til kriseramte Personer iflg. Lov Nr. 42 af 11te Februar 1933	4171.59	
XIV A. Aldersrente		4246.07
B. Understøttelse til Børn af Enker	12.92	
XV. Skolevæsenet	2274.06	
XVIII. Gader, Veje og Kloaker		7689.66
XIX. Byens Belysning	2873.72	
XXI. Den offentlige Renholdelse	4220.89	
XXII. Brandvæsenet	339.97	
XXIII. Indkvarteringsvæsenet		33.70
XXIV. De offentlige Lystanlæg		4.85
XXV. Bidrag til forskell. Institutioner og Formaal	1049.95	
XXVI A. Forskellige andre Udgifter	8323.24	
B. Udgifter i Anledning af Kommunens Garantier for Prioriteter i Beboelseshuse		500.00
C. Amtsrepartitionsfonden		9867.76
XXVIII. Afskrivningskonto		4257.73
Merudgift		139194.91
	<u>165794.68</u>	<u>165794.68</u>

Efter foranstaaende har der i Regnskabsaaret været en Merudgift af 139194.91 og en Merindtægt af 85614.82 hvorved fremkommer et Driftsunderskud af 53580.09 Hertil kommer budgetteret Overførsel fra Regnskabsaaret 1931—32:

Ekstraordinært Statstilskud	28646.00
Forventet Overskud	30000.00
	<u>58646.00</u>
+ Forventet Nedgang i Tjenestemandslønninger	3000.00
	<u>61646.00</u>

saaledes at Driftsunderskudet i alt bliver 115226.09 der er opført under Status Aktiv P. Løbende Regnskab.

I øvrigt bemærkes til

Status,

idet jeg tillader mig at henvise til dertil hørende specificerede Bilag Side 58 til 74

Aktiver.

- A. 1. Jorder til Dyrkning og Bebyggelse:
Tilgangen hidrører fra Købet af Matr.-Nr. 1301 a og 687 a Bygr. til Forlængelse af Marie Koføedsvej til Ll. Madsesgade, medens Afgangen er den ordinære Afskrivning paa Skovens Ejendomme, Kr. 200.00, samt Salget af en Byggegrund ved Svanekevej til Sparekasse-assistent O. Lundsgaard for Kr. 3000.00.
- A. 2. Beboelsesejendomme:
Tilgangen hidrører fra Køb af 5 Beboelsesejendomme, medens Afgangen hidrører fra Salg af Ejendommen Matr.-Nr. 1232 av Bygr. til Typograf Johs. Haagensen samt de paa Ejendommene foretagne Afskrivninger, hvorved Ejendommene efterhaanden nedskrives til Ejendomsskyldsværdien.
- A. 3. Ejendomme, der anvendes i alm. komm. Øjemed:
Tilgangen hidrører fra Køb af en Regnemaskine til Kommunekontoret, medens Afgangen er Afskrivninger paa Bygninger og Inventar.
- B. De kommunale Værker:
Tilgangen hidrører for Elektricitetsværket fra Højspændingsledningen til Hasleværket, Kr. 12517.39, og for Vandværket fra Anlægget i Byvangen, Kr. 25000.00, medens Afgangen paa samtlige Værker er de af Byraadet vedtagne aarlige Afskrivninger.
- C. 1. Tinglyste Pantebreve m. m.:
Tilgangen hidrører fra de af Byraadet bevilgede nye Udlaan mod Panteret til Snedkermester Jens V. Kure Kr. 800.00, Typograf Johs. Haagensen Kr. 2556.86 og Arbejdsmand Carl Henriksen Kr. 2000.00, der senere er ændret til Kr. 1500.00, medens den øvrige Tilgang dels skyldes tilskrevne skyldige Renter, dels Renteregulering ved endelig Overdragelse af 3 Ejendomme, der var solgt paa betinget Skøde til Barber P. Jürgensen, Matros C. Galthen og Chauffør V. Petersen.
Afgangen hidrører fra Afdrag paa de udlaante Kapitaler samt for de 3 Ejendomme, hvor Overdragelsen er endelig, ved Overtagelsen af de i Ejendommene indestaaende Prioritetslaan.
- C. 2. Kreditforeningsobligationer.
I Aarets Løb er indkøbt for Kr. 51400.00, der er benyttede til Afdrag paa Kommunekreditforeningslaan.
- C. 4. Grundfonden.
Afgangen Kr. 2000.00 hidrører fra Købet af Matr.-Nr. 1301 a og 687 a Bygr. til Forlængelse af Marie Koføeds Vej, der i H. t. Min. Tilla-delse af 10de April 1933 er afholdt af Grundfonden.
- C. 5. Aktiver tilhørende forskellige Fonds:
Tilgangen hidrører fra den aarlige Henlæggelse, Kr. 2156.30, ved-rørende Fabrikken »Søholm« til Nedsættelse af Købesummen.

- C. 6. Tilgodehavende fra Udlaan af Kommunens Kapitaler:
 Tilgangen hidrører fra Beboernes Tilskud til Omlægning af Storegade, Lampeafgift fra nye Elektricitetsforbrugere ved Strandvejen og Smedegaardshusene og 8 Udlaan à Kr. 100 til Installationer hos nye Elektricitetsforbrugere.
 Desuden er i Tilgangen indbefattet Salg af Gaskaminer og Gasovne paa Afdrag, hvilket i Regnskabsaaret har andraget Kr. 2128.52 til 44 Forbrugere, hvortil kommer, at der paa Kontoen i Tilgang er opført Gas- og Elektricitetsrestancer, der afdrages gennem Automatmaalere. Pr. 31te Marts d. A. fordeltes Salg af Gaskaminer m. m. paa Afdrag med Elektricitetsrestancer Kr. 1196.41, Gasrestancer Kr. 866.33 og Gaskaminer Kr. 1723.10.
 Afgangen er de paa Tilgodehavenderne indgaaede Afdrag.
- G. Pensionsfondens Aktiver:
 Tilgangen hidrører fra Pensionsfondens Overskud samt Afdraget paa Laanet til Rønne Kommune, hvilket fremgaar af Pensionsfondens Regnskab Side 10 og 11.
- H. Legaternes Kapitaler:
 Tilgangen hidrører dels fra indkøbte Kreditforeningsobligationer i Stedet for udtrukne, dels fra de til Jomfru Hansine Christine Hansens Legat nyopførte Legatboliger, der i Regnskabsaaret 1932—33 har andraget Kr. 32938.24, og dels det Tilskud, Kr. 6919.48, som Kommunen med Min. Tilladelse ydede Legatet til dette Formaal.
- J. Ikke afskrevne Udgifter til Gade-, Vej- og Kloakanlæg:
 Tilgangen hidrører fra Brolægning af Zahrtmannsvej og Ogrøftning af Bivej Nr. 6, medens Afgangen er de af Byraadet vedtagne aarlige Afskrivninger i Løbet af 10 Aar.
- M. Skatter og Afgifter til Staten:
 Inden Regnskabsaarets Slutning blev et tidligere udbetalt Beløb ført til Afgang, saaledes at man havde dette til Gode hos Statskassen.
- P. Løbende Regnskab: (Driftsunderskud):
 Paa denne Konto er opført Aarets Driftsunderskud Kr. 115226.09, hvorfra er draget det paa Passiv L staaende Driftsoverskud for 1931—32, Kr. 64097.80.
- Q. Kontante Beholdninger tilhørende forskellige Fonds m. v., der modsvares i Status af Passiv H, har haft en Tilgang paa Kr. 8403.69, der skyldes kontante Deposita, Overskud paa Kirkelige Afgifter samt Resterstatning fra Branden paa Forsørgelsesgaarden, medens Afgangen væsentlig hidrører fra Nedgang i Legaternes kontante Beholdninger og Nedgangen i Fonden for Garantier i Beboelseshuse.
- R. Udgifter, der forskudsvis er afholdt af Kassebeholdningen, der modsvares i Status af Passiv J., har haft en Tilgang paa Kr. 92207.72, der væsentlig hidrører fra Arbejder, der er vedtaget afholdt af Laan, nemlig:
- | | |
|--|--------------|
| Køb af 5 Beboelsesejendomme . . . | Kr. 21052.84 |
| Udvidelse af Elektricitetsværket . . . | — 12517.39 |
| — » Vandværket | — 25000.00 |
| Arbejder ved Gader og Veje | — 17426.06 |
| I alt | Kr. 75996.29 |

Passiver.

A.	Kommunens Laan:	Kr.	Kr.	Kr.
	Prioritetslaanene ved Aarets Begyndelse var		200794.22	
	hvortil kommer 3 i Aarets Løb overtagne Laan i Bornh. Spare- og Laanekasse i de købte Beboelses-ejendomme		2700.00	
			<u>203494.22</u>	
	medens der i Regnskabsaaret er afdraget ordinært	3662.51		
	samt overtaget af Ejerne af 3 Ejendomme ved endelig Berigtigelse af Adkomst	20590.24		
			<u>24252.75</u>	
				179241.47
	Andre faste Laan ved Aarets Begyndelse var		3768156.82	
	hvorpaa i Regnskabsaaret er afdraget ordinært	226452.67		
	medens ekstraordinært er afdraget paa Konverteringslaanet i Bornh. Spare- og Laanekasse Salgssummen for en Byggegrund	3000.00		
			<u>229452.67</u>	
				3538704.15
	saaledes at Kommunens faste Laan i Regnskabsaaret er nedbragt med Kr. 253705.42 og udgjorde ved Aarets Afslutning			<u>3717945.62</u>
	Ud over de 3 nævnte smaa Prioritetslaan til Kr. 2700.00, er der ikke i Regnskabsaaret optaget faste Laan, medens der paa Grund af store Forskud for Statskassen til Afholdelse af sociale Udgifter efter Kriselovene var optaget et midlertidigt Kassekreditlaan i Kjøbenhavn Handelsbanks Filial paa Kr. 100000.00, der dog modsvares af Kassebeholdningen Aktiv O., Kr. 42891.87, og de afholdte Udgifter Kr. 80297.32 til Arbejder, hvortil der er vedtaget at afholde Laan, idet der dog heri maa fradrages Restbeholdningen af tidligere Laan Kr. 15594.38.			
C.	Kirkelige Skatter og Afgifter: Den kirkelige Ligning ifølge Regnskabet Side 10 og 11 har i Regnskabsaaret givet et Overskud paa Kr. 5054.86, hvorfor Passivet er tilskrevet dette Beløb.			
D.	Kreditorer for Deposita: Tilgangen hidrører fra stillede Deposita for Arbejder ved Gasværket, Forsørgelsesgaarden og Legatboligerne, medens Afgangen skyldes Reparationsudgifter paa en af Kommunen administreret Ejendom, Sct. Mortensgade 72.			
F.	Legatkreditorer: Nedgangen i Legaternes kontante Beholdninger skyldes, at der af denne i H. t. Byraadets Beslutning er afholdt Udgifterne ved Op-			

førelsen af nye Legatboliger til Hansine Christine Hansens Legat samt en større Reparation af Ejendommen for Vilhelmine Hansens Legat.

M. Statusoverskud:

Fonden til Imødegaaelse af Tab paa Kommunens Garantier for Prioriteter i Beboelsesejendomme er formindsket med Nedskrivning paa Ejendommene Soldaterstræde 10 og Paradisgade 2, medens der til Fonden vedrørende Fabrikken »Søholm« er henlagt efter Kontrakten Kr. 2156.30. Da der endnu er til Rest paa Brandskadeerstatningen for Forsørgelsesgaarden Kr. 2014.83, er dette hensat til en særlig Fond til Færdigopførelse af Gaarden. Tilgangen for Kommunens øvrige Statusoverskud skyldes Henlæggelse fra Driftsregnskabet af det Beløb, Kr. 69694.17, som Afdragene paa Laanene overstiger de i Driftsregnskabet opførte Afskrivninger samt, at Salgssummen for Matr.-Nr. 1232 av var Kr. 79.05 højere end den bogførte Værdi. Afgangen er det Bonusbeløb af Dollarlaanet 1921 Kr. 6919.48, som Kommunen ydede i Tilskud til Hansine Christine Hansens Legat.

Kommunens Nettoformue var ved Aarets Begyndelse Kr. 1507830.20 og ved Aarets Slutning Kr. 1572867.68, hvoraf henhørte til forskellige Fonds Kr. 141597.79.

Rønne Kommunekontor, den 24de Oktober 1933.

P. Mikkelsen.

Foranstaaende Skrivelse tilstilles Byraadet, idet det meddeles, at Kasseeftersyn er foretaget den 11te Oktober, 29de December 1932, 3die Marts og 31te Marts 1933.

Med Hensyn til Dækning af Regnskabets Driftsunderskud, Kr. 115226.09 tillader Udvalget sig enstemmigt at indstille til det ærede Byraad, at den personlige Kommuneskat for Finansaaret 1933—34 forhøjes med 10 %, hvilket vil give en Indtægt paa Kr. 75615.37 efter Skatteligningen, medens Resten af Driftsunderskudet Kr. 39610.72 overføres.

Rønne Byraads Kasse- og Regnskabsudvalg, den 25de Novbr. 1933.

P. U. V.

Niels Nielsen.

A. Driftsregnskab

Driftsindtægter.

Konto	Side	Bilag Nr.	Regnskab		Budget
			Kr.	Kr.	Kr.
I. Renter	21	1		34093.59	47272.92
II A. Købstadens Jorder og Skov	23	2		÷ 3706.10	÷ 5771.00
B. Købstadens Beboelsesejendomme	25	3		÷ 3453.03	433.88
III A. Gasværket	33	4	30345.64		2355.25
B. Elektricitetsværket	34	5	57361.91		51046.75
C. Vandværket	36	6	17576.63		0
D. Slagtehus og Kødkontrol	37	7	÷ 2545.72		0
E. Badeanstalten	37	8	÷ 1969.68		÷ 1740.00
F. Toiletbygningen	38	9	÷ 2796.76		÷ 1596.45
				97972.02	
IV. Afgifter af fast Ejendom	38	10		236.62	200.00
V. Afgifter og Kendelser i H. t. Næringsloven m. fl. Love	38	11		54861.60	56016.00
VI. Tilskud fra Staten i H. t. Lov Nr.85 af 15de Maj 1903 m. m.	39	12		39285.00	8300 00
VII. Koncessionsafgifter	39	13		350.00	300.00
VIII. Forskellige andre Indtægter	39	14		6919.49	3402.98
IX. Paalignede Skatter	40	15		829428.65	810152.69
Overf. f. Regnskabsaaret 1931-32:					
Ekstraordinært Statstilskud				0	28646.00
Forventet Overskud				0	30000.00
				0	
Forventet Nedgang i Tjenestemændenes Lønninger				0	3000.00
Driftsunderskud				115226.09	

1171213.93 1032019.02

1932—33.

Driftsudgifter.

Konto	Bilag		Regnskab		Budget
	Side	Nr.	Kr.	Kr.	Kr.
XI. Byens Bestyrelse i Almindelighed	41	16	.	68385.77	65600.00
XII. Det almindelige Forsørgelsesvæsen	42	17	.	87056.70	85000.00
XIII. A. Tilskud til den komm. Hjelpekasse	45	18	102219.05		100000.00
B. — » Sygekasser	45	19	6379.83		6000.00
C. — » Invalideforsikring	46	20	15848.03		15000.00
D. a. Udgifter t. Arbejdsløhedskasser, Arbejdsanvisning m. m.	46	21	36385.93		29710.00
b. Udgifter ifølge Lov Nr. 247 om midlertidig Hjælp til Arbejdsløse af 19de Oktober 1931	46	21	798.41		
c. Udgifter ifølge Lov Nr. 181 om midlertidigt Statstilskud t. Kommunerne i Anledning af Hjælp til Arbejdsløse af 23de Juni 1932	46	21	105690.62		
E. Udgifter til Nødhjælpsarbejder	47	22	0		0
F. Udgifter til Vinterhjælp til kriseramte Personer ifølge Lov Nr. 39 af 8de Februar 1933	47	22a	21074.00		
G. Udgifter til Fordeling af Oksekød til kriseramte Personer ifølge Lov Nr. 42 af 11te Februar 1933	47	22a	4171.59		
				292567.46	
XIV A. Aldersrente	48	23	160753.93		165000.00
B. Understøttelse til Børn af Enker	49	24	3612.92		3600.00
				164366.85	
XV. Skolevæsenet	50	25	.	175301.90	173027.84
XVI. Rets- og Politivæsenet	52	26	.	0	0
XVII. Medicinalvæsenet	52	27	.	8564.98	8564.98
XVIII. Gader, Veje og Kloaker	52	28	.	41310.34	49000.00
XIX. Byens Belysning	53	29	.	29143.72	26270.00
XX. Begravelsesvæsenet	53	30	.	6913.12	6913.12
XXI. Den offentlige Renholdelse	53	31	.	10820.89	6600.00
XXII. Brandvæsenet	54	32	.	9851.15	9511.18
XXIII. Indkvarteringsvæsenet	54	33	.	216.30	250.00
XXIV. De offentlige Lystanlæg	54	34	.	4345.15	4350.00
XXV. Bidrag til forskellige Institutioner og Formaal	55	35	.	19219.95	18170.00
XXVIA Forskellige andre Udgifter	56	36	.	18323.24	10000.00
B Udgifter i Anledning af Komm. Garantier for Prioriteter i Beboelseshuse	56	37	.	0	500.00
C Bidrag til Amtsrepartitionsfonden	56	38	.	165132.24	175000.00
XXVIII. Afskrivningskonto.					
Henlagt til Afskrivninger (Beløbet skal svare til den samlede Udgift til Afdrag paa Gæld)	56	39	230115.18		
Fragaar de i Specialregnskaberne beregnede Afskrivninger			160421.01		
				69694.17	73951.90
Anden Henlæggelse til Afbetaling paa Gæld				0	0
				<u>1171213.93</u>	<u>1032019.02</u>

Rønne Kommunes Pensi-

Driftsindtægter.		Kr.	Kr.
1. Tilskud fra Kommunen		8340.02	
2. — » Funktionærerne		5698.65	
3. Indvundne Renter		12603.87	
4. Ekstraordinære Henlæggelser til Fondens Forøgelse		0	
		<hr/>	26642.54

Forbrug af Pensionsfondens Midler:

1. Hævet i Sparekassen		0
2. Indgaaet Afdrag paa Laan til Kommunen		6000.00

 32642.54

Regnskab over de kirkelige

Indtægt.

1. Paaligning af Kirkeskat og Offerafløsning m. v.	49520.29	
heraf tilbagebetalt	59.27	
heraf ført til Afgang	3290.33	
	<hr/>	3349.60
2. Refusion fra Kirken		46170.69
		152.00

 46322.69

onsfond i Aaret 1932—33.

		Driftsudgifter,	
1. Udbetalte Pensioner:		Kr.	Kr.
a. Fhv. Kæmner A. P. Westh	3186.00		
Fragaar Havnens Andel	1062.00		
		<u>2124.00</u>	
b. Fhv. Skorstensfejer N. J. Hansen		1283.64	
c. » Renovatør L. Andersen		2098.80	
d. » Fattiggaardsbestyrer J. P. Kjøller		2796.40	
e. » Skolebetjent J. Hansen		2278.08	
			<u>10580.92</u>

Førøgelse af Pensionsfondens Midler:

1. Indsat paa Sparekassebog	22061.62
	<u>32642.54</u>

Ligninger for Aaret 1932—33.

		Udgift.
1. Kirkeskat indbetalt til Stiftsøvrigheden	14859.00	
2. Tilskud til Præstelønningskassen	11716.99	
3. — » Kirkebøtjeningskassen	5435.00	
4. — » Kirkekassen	7596.84	
5. — » Menighedsraadskassen	0	
6. Kapellanens Huslejgodtgørelse	160.00	
7. Renter og Afdrag af Kirkens Laan	1500.00	
		<u>41267.83</u>
Overskud at overføre til Statusregnskabet (Passiv C)	5054.86	
		<u>46322.69</u>

B. Status ult.

(Se Specifika-

Aktiver.

	Kr.	Kr.	Kr.
A. Faste Ejendomme og Inventar.			
1. Jorder til Dyrkning og Bebyggelse ult. 1931—32	204541.05		
Tilgang	2000.00		
	<u>206541.05</u>		
Afgang	3200.00		
		203341.05	
2. Beboelsesejendomme ultimo 1931—32	334856.32		
Tilgang	21052.84		
	<u>355909.16</u>		
Afgang	13456.32		
		342452.84	
3. Ejendomme, der anvendes i almindelige kom- munale Øjemed, ultimo 1931—32	1380040.75		
Tilgang	1485.00		
	<u>1381525.75</u>		
Afgang	21305.12		
		1360220.63	
B. De kommunale Værker.			
1. Gasværket ultimo 1931—32	541803.26		
Afgang	23816.94		
	<u>517986.32</u>		
2. Elektricitetsværket ultimo 1931—32	1463834.83		
Tilgang	12517.39		
	<u>1476352.22</u>		
Afgang	84212.38		
		1392139.84	
3. Vandværket ultimo 1931—32	523524.14		
Tilgang	25000.00		
	<u>548524.14</u>		
Afgang	17481.28		
		531042.86	
4. Slagtehuset, ultimo 1931—32	148495.98		
Afgang	3120.00		
	<u>145375.98</u>		
5. Varmtvandsbadeanstalten ultimo 1931—32	14080.08		
Afgang	794.50		
	<u>13285.58</u>		
		2599830.58	
		<u>Overføres 4505845.10</u>	

1932—33.

tionen.)

Passiver.

	Kr.	Kr.	Kr.
A. Kommunens Laan.			
1. Prioritetslaan ultimo 1931—32	200794.22		
Tilgang	2700.00		
	<u>203494.22</u>		
Afdrag	24252.75		
		179241.47	
2. Andre faste Laan ultimo 1931—32	3768156.82		
Afdrag	229452.67		
	<u>3538704.15</u>		
3. Midlertidige Laan:			
Kassekredit i Københavns Handelsbanks Filial (Tilgang)		100000.00	
		<u>3817945.62</u>	
B. Skatter og Afgifter til Staten m. v.			0
C. Kirkelige Skatter ultimo 1931—32	435.66		
Tilgang i 1932—33	5054.86		
	<u>5490.52</u>		5490.52
D. Kreditorer for Deposita ultimo 1931—32	547.10		
Tilgang	6630.00		
	<u>7177.10</u>		
Afgang	429.46		
			6747.64
E. Kommunens Pensionsfond ultimo 1931—32	266731.20		
Tilgang	26642.54		
	<u>293373.74</u>		
Afgang	10580.92		
			282792.82
F. Legat Kreditorer ultimo 1931—32	927940.60		
Tilgang	53355.67		
	<u>981296.27</u>		
Afgang	40354.20		
			940942.07
G. Udgiftsrestancer			410892.76
			<u>5464811.43</u>
		Overføres	5464811.43

Aktiver.

	Kr.	Kr.	Kr.
		Overført	4505845.10
C. Kommunens Kapitaler.			
1. Tinglyste Pantebreve, herunder Restkøbesum- mer iflg. Købekontrakter, ultimo 1931—32	35711.88		
Tilgang	7171.67		
	<u>42883.55</u>		
Afgang	17130.75		
	<u>25752.80</u>		
2. Kreditforeningsobligationer ultimo 1931—32	0		
Tilgang	51400.00		
	<u>51400.00</u>		
Afgang	51400.00		
	<u>0</u>		
3. Aktier (uforandrede)		30150.00	
4. Indest. i Banker og Sparekasser ult. 1931-32	4290.73		
Indsat	500.00		
	<u>4790.73</u>		
Hævet	2000.00		
	<u>2790.73</u>		
5. Aktiver, tilh. forskellige Fonds, ult. 1931—32	10082.87		
Henlagt	2156.30		
	<u>12239.17</u>		
Hævet	500.00		
	<u>11739.17</u>		
6. Tilgodehavende for Udlaan af Kommunens Kapitaler ultimo 1931—32	65916.75		
Tilgang	6979.35		
	<u>72896.10</u>		
Afgang	15229.75		
	<u>57666.35</u>		
7. En i Statskassen indestaaende, Rønne Arbejds- hus tilfalden Kapital, (uforandret)		642.00	
8. Andre Tilgodehavender (uforandret)		350.00	
		<u>129091.05</u>	
D. Varebeholdninger ultimo 1931—32	57362.34		
Tilgang	6190.92		
	<u>63553.26</u>		
Afgang	25411.58		
	<u>38141.68</u>		
E. Kapitaliserede Afgifter		0	
F. Aktiver for Deposita ultimo 1931—32	4800.52		
Tilgang	5296.00		
	<u>10096.52</u>		
		Overføres	4683174.35

Passiver.

	Kr.	Kr.	Kr.
			Overført
			5464811.43
H. Kontante Beholdninger henhørende til forskellige Fonds m. v. (Versur) jfr. Aktiv Q.			159102.96
J. Udlæg af Kassebeholdningen, som vil være at retablere ved Laan og lign. (Versur) jfr. Aktiv R.			179146.51
L. Løbende Regnskab (opsamlede Driftsoverskud) ultimo 1931—32.	64097.80		
÷ Overført til Aktiv P. Løbende Regnskab.	64097.80		
			0
M. Statusoverskud.			
1. Gasværkets Fornyelsesfond (uforandret)		61000.00	
2. Elektricitetsværkets Fornyelsesf. (uforandret).		30000.00	
3. Vandværkets Fornyelsesfond (uforandret).		18139.00	
4. Slagtehusets Fornyelsesfond (uforandret)		2000.00	
5. Fonden til Imødegaelse af Tab paa Kommunens Garantier for Prioriteter i Beboelsesejendomme ultimo 1931—32	25400.00		
Afgang	1987.41		
		23412.59	
6. Restbeholdning af Brandskadeerstatning til Genopførelse af Forsørgelsesgaarden		2014.83	
7. Henlæggelse til ekstraordinære Afdrag paa Laan:			
Henlagt (vedrørende Fabrikken »Søholm») ult. 1931—32	2875.07		
Henlagt	2156.30		
		5031.37	
8. Motorafgifter		0	
		141597.79	
9. Kommunens øvrige Statusoverskud ult. 1931-32	1368416.15		
Tilgang	69773.22		
	1438189.37		
Afgang	6919.48		
		1431269.89	
			1572867.68

 Overføres 7375928.58

Aktiver.

	Kr.	Kr.	Kr.
			4683174.85
		Overført	
G. Aktiver, tilhørende Kommunens Pensionsfond,			
ultimo 1931—32	266731.20		
Tilgang	22061.62		
	<u>288792.82</u>		
Afgang	6000.00		
			282792.82
H. Aktiver, tilhørende Legaterne, ultimo 1931-32	906338.46		
Tilgang	79144.22		
	<u>985482.68</u>		
Afgang	42216.00		
			943266.68
J. Ikke afskrevne Udgifter til Gade-, Vej- og Klo-			
akanlæg ultimo 1931—32	62341.42		
Tilgang	17426.06		
	<u>79767.48</u>		
Afgang	6926.82		
			72840.66
K. Kirkelige Skatter			0
M. Skatter og Afgifter til Staten m. v.			716.55
N. Indtægtsrestancer			960867.89
O. Kassebeholdning pr. 31te Marts 1933:			
Kontant	32926.59		
Løbende Bankkonti	9908.97		
Postkonto	56.31		
			42891.87
P. Løbende Regnskab (Driftsunderskud):			
Driftsunderskud 1932—33	115226.09		
÷ Overf. fra Passiv L (Driftsoversk. 1931-32)	64097.80		
			51128.29
Q. Kontante Beholdninger, tilhørende forskellige			
Fonds m. v., (Versur) ultimo 1931—32	174955.26		
Tilgang	8403.69		
	<u>183358.95</u>		
Afgang	24255.99		
			159102.96
R. Udgifter, som forskudsvis er afholdt af Kas-			
sebeholdningen, (Versur) ultimo 1931—32	127580.12		
Tilgang	92207.72		
	<u>219787.84</u>		
Afgang	40641.33		
			179146.51
			<u>7375928.58</u>

191

Passiver.

Kr.

Overført 7375928.58

7375928.58

b

C. Kautions- og Garantiforpligtelser pr. ³¹/₃ 1933.

	Tilladelsens Dato.	Oprindelige Beløb. Kr.	Rest ³¹ / ₃ 1933. Kr.
A. Havnen.			
1. Garanti for Laan af Statsanstalten for Livsforsikring til Havnens Udvidelse	³¹ / ₁ 1910	200000.00	127878.02
2. Do. for Laan af Kommunekreditforeningen til Havnens Udvidelse . . .	³⁰ / ₁₂ 1910	300000.00	80000.00
3. Do. for Laan i Bornholms Spare- og Laanekasse i Rønne til Erhvervelse af en Bygning paa Havnens Grund.	²² / ₁₁ 1913	9889.31	397.97
4. Do. for Andel i det engelske Sterlinglaan	²⁰ / ₉ 1922	412000.00	294285.80
5. Do. for Laan i Bornholms Spare- og Laanekasse til Uddybning af Sejløbet	³¹ / ₅ 1922	150000.00	100000.00
6. Do. for do. til Sirene og Tudebøje.	¹⁷ / ₃ 1923	40000.00	21000.00
7. Do. for Laan i Sparekassen for København og Omegn til Bølgebryderne	²³ / ₅ 1923	600000.00	474283.46
8. Do. for Laan i Bornholms Spare- og Laanekasse til Bølgebryderne . .	²³ / ₅ 1923	200000.00	173102.11
9. Do. for Andel i Dollarlaan af 1925	²⁷ / ₁ 1926	40000.00	36800.00
10. Do. » — i — » 1928	²⁰ / ₆ 1928	35000.00	24500.00
11. Do. for Laan af Dampskibsselsk. paa Bornh. af 1866 A/S til Bølgebryderne	¹⁹ / ₃ 1928	200000.00	176000.00
12. Andel i Konverteringslaanet af 1931	³⁰ / ₉ 1930	307970.27	291432.26
B. Kirken.			
13. Garanti for Laan af Stiftsmidlerne til Kirkens Ombygning	²⁰ / ₁ 1918	30000.00	18884.66
14. Do. do.	¹⁹ / ₅ 1917	17000.00	11275.96
C. Boligforanstaltninger.			
15. Kautions for Laan i Bornholms Spare- og Laanekasse med 3. Prioritet i Matr.-Nr. 63b Bygr., tilhørende Stenklover Charles Jensen	⁷ / ₁₀ 1919	2300.00	1100.00
	Overføres	2544159.58	1830940.24

	Tilladelsens Dato.	Oprindelige Beløb. Kr.	Rest 31/8 1933. Kr.
Overført		2544159.58	1830940.24
16. Do. for Laan i Bornholms Spare- og Laanekasse med 2. Prioritet i Matr.-Nr. 1232 t Bygr., tilhørende Telefonarbejder Hjalmar Streton	18/2 1920	6500.00	3900.00
17. Do. for Laan i do. med 2. Prioritet i Matr.-Nr. 1232 u Bygr., tilhørende Fru Karen Mørch	18/2 1920	6500.00	3900.00
18. Do. for Laan af Statslaanefonden med 2. Prioritet i Matr.-Nr. 357 x Bygr., tilhørende Overpostpakmester Th. Koch	16/4 1918	5100.00	4176.26
19. Do. for do. af do. med do. i Matr.-Nr. 357 y Bygr., tilh. Fabrk. Th. Andersen	16/4 1918	5100.00	4182.75
20. Do. for do. af do. med 2. Prioritet i 357 z Bygr., tilh. Skræder A. Grankvist	16/4 1918	5100.00	4176.26
21. Do. for do. af do. med do. i Matr.-Nr. 1483c. Bygr., tilh. Cigarfabrikant J. V. Johansens Enke	16/4 1918	5100.00	4176.26
22. Do. for do. af Statslaanefonden med 2. Prioritet i Matr.-Nr. 1484 d Bygr., tilh. Tømrer H. P. Due	16/4 1918	5100.00	4176.26
23. Do. for do. i Bornholms Laane- og Diskontobank med 2. Prioritet i Matr.-Nr. 552 d Bygr., tilh. Bygmester Johs. Hansen	6/3 1922	25000.00	12400.00
24. Do. for do. i Bornholms Spare- og Laanekasse med 2. Prioritet i Matr.-Nr. 228 b Bygr., tilh. Arbmd. Rudolf Andersen	27/2 1923	1800.00	610.00
25. Do. for Laan af Statslaanefonden med 2. Prioritet i Matr.-Nr. 1232 ae, tilh. Skrædersvend Marius A. L. Marcher	8/11 1922	2500.00	2183.45
26. Do. do. Matr.-Nr. 1232 af, tilh. Telefonmontør Carl P. N. Mortensen.	—	2500.00	2183.45
27. Do. do. Matr.-Nr. 1232 ag, tilh. Typograf Otto M. V. Petersen	—	2500.00	2183.46
28. Do. do. Matr.-Nr. 1232 ah, tilh. Maskinsnedker Axel Th. Nielsen	—	2500.00	2183.46
29. Do. do. Matr.-Nr. 1025 c, tilh. Kiosk-ejer Karl Olsen	8/8 1925	3500.00	3210.91
30. Do. do. Matr.-Nr. 1025 e, tilh. Barber Jacob Harboe Jensen	15/3 1928	2500.00	2033.45
Overføres		2625459.58	1886616.21

	Tilladelsens Dato	Oprindelige Beløb. Kr.	Rest 31/8 1933. Kr.
Overført		2625459.58	1886616.21
31. Do. do. Matr.-Nr. 278 e Markj., tilh. Frk. Aagot Rasch Lau	20/7 1927	1800.00	1687.65
32. Do. do. Matr.-Nr. 278 f Markj., tilh. Møllebygger R. P. Christoffersen . . .	19/7 1927	1800.00	1687.65
33. Do. do. Matr.-Nr. 7 cg Bygr., tilh. Arbejdsmand A. Vibe Lund	10/8 1927	3200.00	3000.28
34. Do. do. Matr.-Nr. 1232 az, tilh. Ar- bejdsmand Viktor Andersen	28/7 1926	3000.00	2812.75
35. Do. do. Matr.-Nr. 1232 as, tilh. Styr- m. Aksel Andersen	—	3100.00	2906.50
36. Do. do. Matr.-Nr. 1232 at, tilh. Ty- pograf W. L. Wilsky	—	3100.00	2926.34
37. Do. do. Matr.-Nr. 1232 au, tilh. Dykker Gerhard Lundstrøm	—	3100.00	2643.15
38. Do. do. Matr.-Nr. 1232 aæ, tilh. Fa- briksarbejder E. V. C. Maak	—	3000.00	2812.75
39. Do. do. Matr.-Nr. 1232 aø, tilh. Dyk- ker Ernst Bruun	—	3000.00	2812.75
40. Do. do. Matr.-Nr. 1232 bc, tilh. Ma- skinsmed H. Thulin	—	3000.00	2812.75
41. Do. do. Matr.-Nr. 1232 bd, tilh. For- mer Carl Pedersen	—	3000.00	2812.75
42. Do. do. Matr.-Nr. 1232 be, tilh. Ar- bejdsmand Aage Hansen	—	3000.00	2812.75
43. Do. do. Matr.-Nr. 1232 bf, tilh. Re- stauratør Thorv. Hansen	—	3000.00	2812.75
44. Do. do. Matr.-Nr. 1232 bg, tilh. Slag- ter Alfr. Andersen	—	3000.00	2531.47
45. Do. do. Matr.-Nr. 1232 bh, tilh. Ty- pograf Svend Nielsen	—	3000.00	2812.75
46. Do. for do. i Bornholms Spare- og Laanekasse i Matr.-Nr. 1117 Bygr., tilh. Robert Rudolf Lassen	26/6 1929	2400.00	2100.00
		<u>2670959.58</u>	<u>1928601.25</u>

ad A. Bilag til Driftsregnskabet 1932—1933.

Bilag 1. Konto I. Renter.

	Indtægt.	Regnskab.		Budget.
		Kr.	Kr.	Kr.
a. Udbytte af Jernbaneaktier			0	0
b. Forskellige Renteindtægter:				
1. Renter af Tilgodehavender for forskudsvis afholdte Udgifter	2228.36			
2. Renter af Obligationer og Pantebreve	1476.04			
3. Udbytte af andre Aktier	200.00			
4. Renter af Indskud i Sparekassen	0			
5. Renter af Tilgodehavender for Udlaan af Kommunens andre Kapitaler	470.10			
6. Renter af andre Tilgodeh. (Grundfonden)	290.95			
7. — » Restkøbesum for Ejendomme, solgt ved betinget Skøde og Pantebreve	413.84			
8. Renter af en Rønne Arbejdshus tilfalden Kapital	25.68			
9. Renter af Aktiver, tilhørende forskellige Fonds	727.53			
			<u>5832.50</u>	<u>5675.68</u>
c. Renter af Kassebeholdningen			4918.92	2000.00
d. Strafrenter i Henhold til Lov Nr. 73 af 29de Marts 1924 § 27 og Lov Nr. 149 af 10de April 1922 § 38 ÷ Rentegodtgørelse for forudbetalt Skat	3251.04 117.28			
			<u>3133.76</u>	<u>2000.00</u>
e. Renter af Driftskapitalerne til Gas-, Vand- og Elektricitetsværkerne m. m.			0	0
f. Andel i Amtskommunefondens Renter			4122.17	3500.00
g. De i Specialregnskaberne beregnede Renter af Anlægs kapitaler:				
1. Købstadens Jorder og Skov	11494.85			
2. Købstadens Beboelsesejendomme	16238.21			
3. Gasværk	27090.16			
4. Elektricitetsværk	88191.74			
5. Vandværk	26176.21			
6. Slagtehus	7424.80			
			<u>18007.35</u>	<u>13175.68</u>
			<u>176615.97</u>	<u>18007.35</u>
				<u>13175.68</u>

	Kr.	Regnskab. Kr.	Budget. Kr.
	Overført	176615.97	18007.35
7. Badeanstalt		704.00	
8. Administrationsbygning		2442.50	
9. Forsørgelsesanstalt		925.85	
10. Alderdomshjem		21241.59	
11. Skolevæsenets Ejendomme		34204.32	
12. Rets- og Politivæsenets Ejendomme		0	
13. Sygehus		0	
14. Gader, Veje og Kloaker		3117.07	
15. Brandvæsen		655.13	
16. Militæretablissementer		0	
17. De offentlige Lystanlæg		0	
18. Kommunens Andel i Raadhuset		1426.90	
19. Toiletbygning		301.73	
20. Begravelsesvæsenet		3203.24	
		<u>244838.30</u>	<u>248731.70</u>
		262845.65	261907.38

Udgift.

Renter af Kommunens Laan:

a. Prioritetslaan:

1. Statslaan til Opførelse af Alderdomshjem	5558.86
2. Københavns Handelsbanks Filial	1684.40
3. Bornholms Spare- og Laanekasse	285.00
4. Statsboligfonden	84.20
5. Bornholms Spare- og Laanekasse	1293.63
6. Professor Bidstrups Enke	512.94
7. Bornholms Spare- og Laanekasse	23.85

9442.88

b. Andre faste Laan:

1. Nationalbanken	1316.17
2. Livsforsikringselskabet »Hafnia«	7876.61
3. Amtskommunefonden	337.24
4. Bornholms Spare- og Laanekasse	1021.43
5. Sjællands Stifts offentlige Midler	329.88
6. Samme	574.54
7. Kommune Kreditforeningen	463.76
8. Statsanstalten for Livsforsikring	6580.60
9. Kommune Kreditforeningen	1124.76
10. Statsanstalten for Livsforsikring	793.76
11. Kommune Kreditforeningen	3553.20
12. Dansk Folkeforsikringsanstalt	9156.25

 Overføres 42571.08 262845.65 261907.38

	Overført	Regnskab. Kr.	Kr.	Budget. Kr.
13. Kommunens Grundfond		42571.08	262845.65	261907.38
14. Andel i Sterlinglaan		0		
15. Andel i Købstadkomm. Dollarlaan af 1925		39653.42		
16. Arbejdsløshedsfonden		57672.00		
17. Samme		253.59		
18. Samme		737.06		
19. Samme		405.39		
20. Dansk Ligbrændingsforening		514.69		
21. Andel i Købstadkomm. Dollarlaan af 1928		3600.00		
22. Kommune Kreditforeningen		33610.40		
23. Kommunens Grundfond		15550.00		
24. Keramisk Forbund		0		
25. Købstadkommunernes Konverteringslaan		1750.00		
26. Pensionsfonden		18001.56		
27. Bornholms Spare- og Laanekasse		5700.00		
		7245.37		
		<hr/>	227264.56	214634.46
			35581.09	47272.92
c. Midlertidige Laan:				
Kassekredit i Handelsbanken			1487.50	
			<hr/>	
			34093.59	47272.92
			<hr/>	

Bilag 2. Konto II A. Købstadens Jorder.

1. Kommunens Skov:

	Indtægt.	
1. Salg af Skoveffekter	12198.75	
2. Leje- og Forpagtningsafgifter m. v.	430.00	
3. Salg af Ler	268.70	
	<hr/>	12897.45
	Udgift.	
1. Kulturarbejder	312.92	
2. Skovningsarbejder	3534.32	
3. Lønninger	3204.00	
4. Pensionsfondstilskud	158.40	
5. Vedligeholdelse af Bygninger	461.99	
6. Forskellige Arbejder	509.83	
7. Skatter og Afgifter	384.11	
8. Andre Udgifter	839.30	
9. Renter 5 % af 100759 Kr.	5037.95	
	<hr/>	
Overføres	14442.82	12897.45

	Kr.	Regnskab. Kr.	Budget Kr.
Overført	14442.82	12897.45	
10. Afskrivning	200.00		
11. Lagbelægning og Op- grøftning af Bivej Nr. 6	7272.13		
Overf. til Status Aktiv I	7272.13		
	<u>0</u>	14642.82	
			÷ 1745.37 ÷ 5200.00
2. Have- og Jordlodder:			
Indtægt.			
1. Leje og Forpagtningsafgift m.v. .		3415.50	
Udgift.			
1. Skatter og Afgifter	26.10		
2. Andre Udgifter	220.65		
3. Renter 5 % af 73407.85 Kr. . . .	3670.39		
		<u>3917.14</u>	
			÷ 501.64 ÷ 571.00
3. Forsørgelsesgaarden:			
Indtægt.			
1. Mælk og Fløde	5065.74		
2. Haveprodukter	115.50		
3. Salg af Kreaturer, Kalve og Svin	2234.21		
4. Værdien af de paa Anstalten an- vendte Landbrugsprodukter . . .	1095.69		
5. Andre Indtægter	434.50		
		<u>8945.64</u>	
Udgift.			
1. Lønninger	3347.80		
2. Indkøb af Foderstoffer	1984.63		
3. Indkøb af Kunstgødning o. l. . .	397.65		
4. Vedligeh. af Bygninger og Inventar	847.54		
5. Skatter og Afgifter.	696.78		
6. Andre Udgifter	512.53		
7. Forrentning 5 % af 48355.90 Kr.	2417.80		
8. Afskrivning 1 % af Bygninger 20000 Kr.	200.00		
		<u>10404.73</u>	
			÷ 1459.09 0
			<u>÷ 3706.10 ÷ 5771.00</u>

Bilag 3. Konto II B. Købstadens Beboelsesejendomme.

1. Matr.-Nr. 72 Bygr., Kirkestræde 32.

Indtægt:			
1. Lejeindtægt	300.00	
Udgift:			
1. Skatter og Afgifter	39.57	
2. Vedligeholdelse	13.13	
3. Renter	252.90	
4. Afskrivning	57.91	
5. Andre Udgifter	165.00	
		528.51	÷ 228.51

2. Matr.-Nr. 133 Bygr., Kirkestræde 9.

Indtægt:			
1. Lejeindtægt	360.00	
Udgift:			
1. Skatter og Afgifter	28.30	
2. Vedligeholdelse	403.14	
3. Renter	197.30	
4. Afskrivning	46.00	
		674.74	÷ 314.74

3. Matr.-Nr. 170 Bygr., Vimmelskafte 22.

Indtægt:			
1. Lejeindtægt	540.00	
Udgift:			
1. Skatter og Afgifter	33.09	
2. Vedligeholdelse	160.75	
3. Renter	263.00	
4. Afskrivning	60.00	
		516.84	23.16

4. Matr.-Nr. 187 Bygr., Klingegade 7.

Indtægt:			
1. Lejeindtægt	96.00	
Udgift:			
1. Skatter og Afgifter	16.85	
2. Vedligeholdelse	0	
3. Renter	25.00	
4. Afskrivning	0	
		41.85	54.15

Overføres ÷ 465.94

	Kr.	Regnskab. Kr.	Kr.	Budget. Kr.
5. Matr.-Nr. 202 Bygr., Hedningestræde 6.			Overført ÷ 465.94	
Indtægt:				
1. Lejeindtægt.		588.00		
Udgift:				
1. Skatter og Afgifter	42.17			
2. Vedligeholdelse	314.50			
3. Renter	292.50			
4. Afskrivning	50.00			
	699.17			
			÷ 111.17	
6. Matr.-Nr. 267 a Bygr., Skarpegade 12.				
Indtægt:				
1. Lejeindtægt.		240.00		
Udgift:				
1. Skatter og Afgifter	24.45			
2. Vedligeholdelse	66.75			
3. Renter	122.25			
4. Afskrivning	45.00			
	258.45			
			÷ 18.45	
7. Matr.-Nr. 270 a, 286 b Bygr., Skarpegade 11.				
Indtægt:				
1. Lejeindtægt.		240.00		
Udgift:				
1. Skatter og Afgifter	30.32			
2. Vedligeholdelse	36.00			
3. Renter	246.35			
4. Afskrivning	27.00			
	339.67			
			÷ 99.67	
8. Matr.-Nr. 296 c Bygr., Almegade 11.				
Indtægt:				
1. Lejeindtægt.		336.00		
Udgift:				
1. Skatter og Afgifter	23.42			
2. Vedligeholdelse	103.19			
3. Renter	52.85			
4. Afskrivning	57.02			
	236.48			
			99.52	
			Overføres ÷ 595.71	

	Kr.	Regnskab. Kr.	Budget Kr.
		Overført ÷	595.71
9. Matr.-Nr. 380 Bygr., Soldaterstræde 10.			
Indtægt:			
1. Lejeindtægt		420.00	
Udgift:			
1. Skatter og Afgifter	26.92		
2. Vedligeholdelse	0		
3. Renter	274.10		
4. Afskrivning	182.08		
		<u>483.10</u>	
			÷ 63.10
10. Matr.-Nr. 370 Bygr., Ll. Madsegade 4.			
Indtægt:			
1. Lejeindtægt		804.00	
Udgift:			
1. Skatter og Afgifter	55.27		
2. Vedligeholdelse	170.32		
3. Renter	495.00		
4. Afskrivning	0		
		<u>720.59</u>	
			83.41
11. Matr.-Nr. 430 Bygr., Ll. Madsegade 19.			
Indtægt:			
1. Lejeindtægt		300.00	
Udgift:			
1. Skatter og Afgifter	25.30		
2. Vedligeholdelse	67.93		
3. Renter	148.20		
4. Afskrivning	64.00		
		<u>305.43</u>	
			÷ 5.43
12. Matr.-Nr. 505 og 507 Bygr., Snorregade 1 og 5.			
Indtægt:			
1. Lejeindtægt		276.00	
Udgift:			
1. Skatter og Afgifter	41.45		
2. Vedligeholdelse	362.64		
3. Renter	130.00		
4. Afskrivning	0		
		<u>534.09</u>	
			÷ 258.09
		<u>Overføres ÷</u>	838.92

	Kr.	Regnskab. Kr.	Budget. Kr.
13. Matr.-Nr. 511 e Bygr., Snorregade 13.		Overført ÷ 838.92	
Indtægt:			
1. Lejeindtægt		276.00	
Udgift:			
1. Skatter og Afgifter	35.00		
2. Vedligeholdelse	7.80		
3. Renter	197.00		
4. Afskrivning	140.00		
	379.80		
			÷ 103.80
14. Matr.-Nr. 525 Bygr., St. Torv og Torvegade.			
Indtægt:			
1. Lejeindtægt.		4775.00	
Udgift:			
1. Skatter og Afgifter	172.46		
2. Vedligeholdelse	494.36		
3. Renter	4289.25		
4. Afskrivning	285.00		
	5241.07		
			÷ 466.07
15. Matr.-Nr. 656 Bygr., Møllegade 8.			
Indtægt:			
1. Lejeindtægt.		144.00	
Udgift:			
1. Skatter og Afgifter	23.07		
2. Vedligeholdelse	0		
3. Renter	85.00		
4. Afskrivning	0		
	108.07		
			35.93
16. Matr.-Nr. 689 a Bygr., Marie Kofoeds Vej.			
Indtægt:			
1. Lejeindtægt.		2904.00	
Udgift:			
1. Skatter og Afgifter	462.32		
2. Vedligeholdelse	1060.01		
3. Renter	2472.84		
4. Afskrivning	456.75		
5. Andre Udgifter	159.40		
	4611.32		
			÷ 1707.32
		Overføres ÷ 3080.18	

	Kr.	Regnskab. Kr.	Budget. Kr.
17. Matr.-Nr. 749 b Bygr., Kajstræde 10.		Overført ÷ 3080.18	
Indtægt:			
1. Lejeindtægt.		300.00	
Udgift:			
1. Skatter og Afgifter	22.47		
2. Vedligeholdelse	163.35		
3. Renter	197.02		
4. Afskrivning	40.80		
		<u>423.14</u>	
			÷ 123.14
18. Matr.-Nr. 796 Bygr., Sletten 14.			
Indtægt:			
1. Lejeindtægt.		360.00	
Udgift:			
1. Skatter og Afgifter	35.79		
2. Vedligeholdelse	16.10		
3. Renter	115.00		
4. Afskrivning	0		
		<u>166.89</u>	
			193.11
19. Matr.-Nr. 964 Bygr., Bødkergængen 7.			
Indtægt:			
1. Lejeindtægt.		144.00	
Udgift:			
1. Skatter og Afgifter	24.97		
2. Vedligeholdelse	0		
3. Renter	70.00		
4. Afskrivning	0		
		<u>94.97</u>	
			49.03
20. Matr.-Nr. 1179 Bygr., Fiskerbakken 2.			
Indtægt:			
1. Lejeindtægt		180.00	
Udgift:			
1. Skatter og Afgifter	18.25		
2. Vedligeholdelse	1.00		
3. Renter	100.00		
4. Afskrivning	0		
5. Andre Udgifter	39.60		
		<u>158.85</u>	
			21.15
			<u>Overføres ÷ 2940.03</u>

	Kr.	Regnskab. Kr.	Budget. Kr.
		Overført ÷ 2940.03	
21. Matr.-Nr. 1232 av Bygr., Eginggade 3.			
Indtægt:			
1. Lejeindtægt		27.50	
Udgift:			
1. Skatter og Afgifter	11.58		
2. Vedligeholdelse	0		
3. Renter	0		
4. Afskrivning	0		
	11.58		
		15.92	
22. Matr.-Nr. 1338 o Bygr., Nordøstvej 8.			
Indtægt:			
1. Lejeindtægt		420.00	
Udgift:			
1. Skatter og Afgifter	27.70		
2. Vedligeholdelse	0		
3. Renter	197.35		
4. Afskrivning	47.00		
	272.05		
		147.95	
23. Matr.-Nr. 47 Markj., »Ll. Sejersgaard«, Thorkildsvej 2.			
Indtægt:			
1. Lejeindtægt		1051.00	
Udgift:			
1. Skatter og Afgifter	105.84		
2. Vedligeholdelse	362.75		
3. Renter	478.50		
4. Afskrivning	70.00		
	1017.09		
		33.91	
24. Matr.-Nr. 271 c Markj., Kapelvej 65.			
Indtægt:			
1. Lejeindtægt		720.00	
Udgift:			
1. Skatter og Afgifter	91.13		
2. Vedligeholdelse	312.90		
3. Renter	445.00		
4. Afskrivning	0		
	849.03		
		÷ 129.03	
		Overføres ÷ 2871.28	

	Kr.	Regnskab. Kr. Kr.	Budget. Kr.
		Overført ÷	2871.28
25. 4 Træhuse ved »Lundens Minde«.			
Indtægt:			
1. Lejeindtægt		1200.00	
Udgift:			
1. Skatter og Afgifter	93.07		
2. Vedligeholdelse	253.58		
3. Renter	535.40		
4. Afskrivning	508.00		
	1390.05		
			÷ 190.05
26. Matr.-Nr. 1106 Bygr., »Søholm«, Grønnegd. 13.			
Indtægt:			
1. Lejeindtægt		5100.00	
Udgift:			
1. Skatter og Afgifter	678.81		
2. Vedligeholdelse	0		
3. Renter	4256.40		
4. Afskrivning	327.91		
	5263.12		
			÷ 163.12
27. Matr.-Nr. 17 Bygr., Løkkegade 8.			
Indtægt:			
1. Lejeindtægt		240.00	
Udgift:			
1. Skatter og Afgifter	15.80		
2. Vedligeholdelse	314.82		
3. Renter	150.00		
4. Afskrivninger	100.00		
	580.62		
			÷ 340.62
28. Matr.-Nr. 173 Bygr., Vimmelskafte 30.			
Indtægt:			
1. Lejeindtægt		145.00	
Udgift:			
1. Skatter og Afgifter	12.50		
2. Vedligeholdelse	89.56		
3. Renter	0		
4. Afskrivning	0		
	102.06		
			42.94
			Overføres ÷ 3522.13

	Kr.	Regnskab. Kr. Kr.	Budget. Kr.
		Overført ÷ 3522.13	
29. Matr.-Nr. 294 Bygr., Paradisgade 2.			
Indtægt:			
1. Lejeindtægt		60.00	
Udgift:			
1. Skatter og Afgifter	2.93		
2. Vedligeholdelse	34.40		
3. Renter	150.00		
4. Afskrivning	0		
	187.33		
		÷ 127.33	
30. Matr.-Nr. 940 Bygr., Nygade 12.			
Indtægt:			
1. Lejeindtægt		100.00	
Udgift:			
1. Skatter og Afgifter	9.41		
2. Vedligeholdelse	0		
3. Renter	0		
4. Afskrivning	0		
	9.41		
		90.59	
31. Matr.-Nr. 376 Bygr., Ll. Madsegade 1.			
Indtægt:			
1. Lejeindtægt		50.00	
Udgift:			
1. Skatter og Afgifter	3.96		
2. Vedligeholdelse	0		
3. Renter	0		
4. Afskrivning	0		
	3.96		
		46.04	
32. Matr.-Nr. 285 f Bygr., Skarpegade 19.			
Indtægt:			
1. Lejeindtægt		32.00	
Udgift:			
1. Skatter og Afgifter	2.20		
2. Vedligeholdelse	0		
3. Renter	0		
4. Afskrivning	0		
	2.20		
		29.80	
		Overføres ÷ 3483.03	

	Kr.	Regnskab. Kr.	Budget. Kr.
33. Matr.-Nr. 828 Bygr., Borbergade 16.		Overført ÷ 3483.03	
Indtægt:			
1. Lejeindtægt		30.00	
Udgift:			
1. Skatter og Afgifter	0		
2. Vedligeholdelse	0		
3. Renter	0		
4. Afskrivning	0		
		0	
			30.00
			÷ 3453.03
			433.88

Bilag 4. Konto III A. Gasværket.

	Indtægt.	
a. Gas til Byens Belysning	15156.00	14250.00
b. Salg af Gas:		
1. Kogegas	153446.91	
2. Industrigas	12290.41	
3. Opvarmingsgas	5181.40	
4. Gas til Elektricitetsværket	0	
	170918.72	173300.00
c. Salg af Koks	69246.40	66900.00
d. Salg af Tjære og andre Biprodukter	14879.83	9800.00
e. Andre Indtægter	807.05	
	271008.00	264250.00
	Udgift.	
a. Lønninger	60207.05	62716.00
b. Tilskud til Pensionsfond (og direkte udbetalte Pensioner)	4995.38	5548.00
c. Forsikringer, Skatter og Afgifter	2215.87	3000.00
d. Kontorhold (herunder Tilskud til Byens Bestyrelse)	6637.21	7000.00
e. Kul, Olie m. v.:		
1. Kul	80524.10	
2. Olie, Tvist, Petroleum m. m.	1728.48	
3. Rensemasse	1485.00	
4. Vand	620.76	
5. Elektricitet	1470.40	
	85828.74	97800.00
f. Vedligeholdelse af Bygninger og Plads	1875.49	2000.00
	161759.74	271008.00
		178064.00
	Overføres	

	Regnskab	Budget
	Kr.	Kr.
Overført	161759.74	271008.00
g. Vedligeholdelse af Maskiner og Inventar:		
1. Ovne	3872.15	
2. Maalere	1428.70	
3. Værktøj, Maskiner og Inventar . . .	3317.90	
4. Beholdere	219.49	
	<u>8838.24</u>	9300.00
h. Vedligeholdelse af Ledninger	1635.28	2000.00
i. Nyanskaffelser, der afh. af Aarets Driftsindtægter:		
1. Maalere med Tilbehør	2935.21	
2. Hovedledninger	5666.37	
3. Stikledninger	800.87	
4. Værktøj, Tjæretønder og Inventar .	608.19	
	<u>10010.64</u>	11000.00
k. Andre Udgifter:		
1. Vedligeholdelse af Tjæretønder . . .	20.69	
2. Omkostninger ved Kokssalg	1410.31	
3. Rabat p. Koks til Aldersrentenydere .	3229.26	
4. Andre Udgifter	2851.10	
	<u>7511.36</u>	11500.00
l. Renter af Driftskapital	0	0
m. Renter (5 % af Kr. 541803.26)	27090.16	27136.34
n. Afskrivning	23816.94	22894.41
o. Henlæggelse til Fornyelsesfond	0	0
	<u>240662.36</u>	<u>261894.75</u>
	30345.64	2355.25

Bilag 5. Konto III B. Elektricitetsværket.

	Indtægt.	
a. Elektricitet til Byens Belysning	332.20	220.00
b. Salg af Elektricitet:		
1. Belysning	180942.36	
2. Til teknisk Brug	138617.00	
÷ Refusion til Højspændingsselska-		
bet for Fortjeneste paa Hammeren		
og Værkerne ved Rønne	4708.20	
	<u>133908.80</u>	
3. Salg til andre Værker	63215.51	
4. Maalerleje	985.55	
	<u>379052.22</u>	371735.00
c. Salg af Varme	5189.00	5300.00
	<u>Overføres 384573.42</u>	<u>377255.00</u>

	Regnskab.		Budget.
	Kr.	Kr.	Kr.
d. Tilsyn med Højspændingsledninger		729.30	600.00
e. Andre Indtægter		847.29	1400.00
		<u>384573.42</u>	<u>377255.00</u>
		386150.01	379255.00
Udgift:			
a. Lønninger	48423.67		48600.00
b. Tilskud til Pensionsfond (og direkte udbetalte Pensioner)	7202.80		7900.00
c. Forsikring, Skatter og Afgifter m. v.	3866.13		3800.00
d. Kontorhold (herunder Tilskud til Byens Bestyrelse)	7419.29		7000.00
e. Brændselolie, Smøreolie, Tvist m. v.:			
1. Brændselolie	52106.62		
2. Brænde	1070.62		
3. Smøreolie	4229.14		
4. Tvist, Vand, Syre m. m.	1203.20		
	<u>58609.58</u>		64300.00
f. Køb af Elektricitet fra andre Værker	0		0
g. Vedligeholdelse af Bygninger og Plads	2133.16		1000.00
h. Vedligeholdelse af Maskiner og Inventar:			
1. Batteri	265.00		
2. Maskiner og Tavler	5954.59		
3. Værktøj og Inventar	532.39		
	<u>6751.98</u>		6500.00
i. Vedligeholdelse af Ledningsnet:			
1. Lavspændingsledninger	4737.44		
2. Højspændingsledninger	3315.54		
3. Maalere	450.29		
	<u>8503.27</u>		9000.00
k. Nyanskaffelser, der afh. af Aarets Driftsindtægter:			
1. Udvidelse af Ledningsnettet	5534.01		
2. Udvidelse af Stikledninger	509.45		
3. Nyt Værktøj og Inventar	1501.15		
4. Nye Maalere	3167.65		
	<u>10712.26</u>		10500.00
l. Andre Udgifter	2761.84		3500.00
m. Renter af Driftskapital	0		0
n. Renter af Anlægskapital	88191.74		85108.25
o. Afskrivning	84212.38		81000.00
p. Henlæggelser til Fornyelsesfond	0		0
	<u>328788.10</u>	<u>328208.25</u>	
	<u>57361.91</u>	<u>51046.75</u>	

Bilag 6. Konto III C. Vandværket.	Regnskab.		Budget.
	Kr.	Kr.	Kr.
Indtægt.			
a. Vandafgift efter Assurance	46984.16		45500.00
b. Afgift af Vandhaner	8286.29		7300.00
c. Vand efter Maaler til Husholdningsbrug	0		0
d. Afgift af Vandklosetter	12185.22		11200.00
e. Maalerleje	2275.00		2100.00
f. Vand til Næringsbrug efter Overenskomst	2149.00		2600.00
g. Vand til Byggeforetagender	211.90		300.00
h. Andre Indtægter	252.00		600.00
i. Vand efter Maaler	27171.87		25000.00
k. Havevanding	4438.16		4000.00
		103953.60	98600.00
Udgift.			
a. Lønninger	10562.50		10861.00
b. Tisk. til Pensionsfond (og direkte udbet. Pensioner)	322.60		323.60
c. Forsikringer, Skatter, Afgifter m.v.	1283.21		1000.00
d. Kontorhold (herunder Tilskud til Byens Bestyrelse)	1044.75		1200.00
e. Kul, Olie m. v. samt Belysning:			
1. Olie, Petroleum, Tvist	182.75		
2. Elektricitet	9472.74		
	9655.49		12300.00
f. Vedligeholdelse af Bygninger	388.99		1000.00
g. Vedligeholdelse af Maskiner m. v.	1239.23		2000.00
h. Vedligeholdelse af Ledninger:			
1. Hovedledninger	557.04		
2. Stikledninger	1967.72		
	2524.76		4000.00
i. Nyanskaffelser, der afh. af Aarets Driftsindtægter:			
1. Boringer, Brønde og Filtre	4902.69		
2. Hovedledninger	88.88		
3. Stikledninger	1268.02		
4. Maalere	459.37		
5. Maskiner, Værktøj og Inventar	2936.40		
	9655.36		11000.00
k. Andre Udgifter	2366.02		3000.00
l. Renter af Driftskapital	0		0
m. Renter af Anlægskapital, 5 % af Kr. 523524.14	26176.21		29970.73
n. Afskrivning	17481.28		17160.71
o. Henlæggelser til Fornyelsesfond	0		383.96
p. 1. Vedligeh. af Boringer, Brønde, Filteranl.	3143.36		4000.00
2. — » Maalere	533.21		
	3676.57		400.00
		86376.97	98600.00
		17576.63	0

	Regnskab.		Budget.
	Kr.	Kr.	Kr.
Bilag 7. Konto III D. Slagtehus og Kødkontrol.			
Indtægt:			
a. Slagteafgift ved Hjemmeslagtning	24990.00		
b. Kontrolafgift » Eksportslagtning	1971.00		
		<u>26961.00</u>	28045.00
c. Andre Afgifter: Vejning		656.50	800.00
d. Gødningssalg		42.00	200.00
e. Andre Indtægter: Foderafgift		13.00	0
Slagteafgift i H. t. Lov af 24/2 1933	1964.00		
Indbetalt til Veterinærdirektoratet	1964.00		
		<u>0</u>	0
		<u>27672.50</u>	<u>29045.00</u>
Udgift:			
a. Lønninger	13372.08		13447.00
b. Tilskud til Pensionsfond (og direkte udbetalte Pensioner)	493.20		481.20
c. Forsikring, Skatter og Afgifter	398.74		200.00
d. Kontorhold (herunder Tilskud til Byens Bestyrelse)	650.89		600.00
e. Brændsel, Belysning og Vand	1836.38		1900.00
f. Vedligeholdelse af Bygninger	939.64		200.00
g. — » Maskiner og Inventar	482.13		600.00
h. Nyanskaffelser, der afholdes af Aarets Driftsindtægter	14.40		200.00
i. Andre Udgifter	1213.32		600.00
k. Renter af Anlægskapital	7424.80		7424.80
l. Afskrivning	3120.00		3120.00
m. Henlæggelser til Fornyelsesfond	0		0
n. Vikar under Ferie	272.64		272.00
		<u>30218.22</u>	<u>29045.00</u>
		<u>÷ 2545.72</u>	0

Bilag 8. Konto III E. Varmtvandsbadeanstalten.

Indtægt:			
a. Salg af Badebilletter	5651.80		5962.50
b. Tilskud fra Bornholms Spare- og Laanekasse	150.00		150.00
		<u>5801.80</u>	<u>6112.50</u>
Udgift:			
a. Lønninger	4698.37		4805.60
b. Tilskud til Pensionsfond (og direkte udbetalte Pensioner)	158.40		158.40
Overføres	4856.77	5801.80	4964.00

	Overført	Regnskab.		Budget.
		Kr.	Kr.	Kr.
c. Belysning		4856.77	5801.80	4964.00
d. Vandafgift, Sæbe, Vask m. v.		150.30		250.00
e. Rengøring		321.21		300.00
f. Skatter og Afgifter		30.00		30.00
g. Vedligeholdelse		0		50.00
h. Andre Udgifter		516.65		450.00
i. Renter		398.05		300.00
k. Afskrivning		704.00		704.00
		794.50		804.50
			7771.48	7852.50
			÷ 1969.68	÷ 1740.00

Bilag 9. Konto III F. Toiletbygningen.

Indtægt:			
a. Ved Automaten		111.63	175.00
Udgift:			
a. Rengøring og Pasning	398.14		450.00
b. Vandafgift	142.04		500.00
c. Belysning	66.15		60.00
d. Andre Udgifter	1720.33		200.00
e. Forrentning	301.73		281.45
f. Afskrivning	280.00		280.00
		2908.39	1771.45
		÷ 2796.76	÷ 1596.45

Bilag 10. Konto IV. Afgifter af fast Ejendom.

a. Faste årlige Afgifter, som ved Salg af kommunale Ejendomme er paalagt disse	236.62	200.00
--	--------	--------

Bilag 11. Konto V. Afgifter og Kendelser iflg. Næringsloven m. fl. Love.

a. Indtægter i H. t. Næringslovens § 4	2390.00	2150.00
b. Andel i Afgiften paa Omsætningen af stærke Drikke i Henhold til Lov Nr. 83 af ²² / ₃ 1930	10455.44	11500.00
c. Andre Afgifter ifølge Beværterloven	140.00	100.00
d. Bøder i Henhold til Næringslovens § 95	0	0
Overføres	12985.44	13750.00

	Regnskab.		Budget.
	Kr.	Kr.	Kr.
	Overført	12985.44	13750.00
e. Indtægt ifølge Lov af 1ste Marts 1889 om Handelsregistre		48.00	30.00
f. Afgift af Hunde i H. t. Lov af 18de April 1925	2812.00		
Fragaar Udgifter	0		
		2812.00	2560.00
g. Kommunens Andel af Forlystelsesskat		6369.83	6400.00
h. Kommunens Andel af Afgift for Biografteaterbevillinger		666.66	666.00
i. Afgift for Jagttegn		0	550.00
k. Indtægt ved frivillige Svendeprøver	54.00		
Fragaar Udgifter	3.50		
		50.50	0
l. Gebyr for Oplysning fra Folkeregistret		12.00	50.00
m. Afgifter af Motorkøretøjer		31914.17	32000.00
n. Gebyr for Udskrift af Ægteskabsbogen		3.00	10.00
		<u>54861.60</u>	<u>56016.00</u>

Bilag 12. Konto VI. Tilskud fra Staten i H. t. Lov Nr. 85 af ¹⁵/₆ 1903 m. m.

a. I Henhold til Lov Nr. 85 af 15de Maj 1903	9285.00	8300.00
b. I Henhold til Lov Nr. 186 af 23de Juni 1932 § 5	30000.00	0
	<u>39285.00</u>	<u>8300.00</u>

Bilag 13. Konto VII. Koncessionsafgifter.

a. Afgift af Benzintankanlæg	<u>350.00</u>	<u>300.00</u>
--	---------------	---------------

Bilag 14. Konto VIII. Forskellige andre Indtægter.

a. Bøder, herunder Skattebøder	182.00	100.00
b. Skolemulkter	13.19	30.00
c. Gebyrer i Henhold til Bygningslovgivningen	182.80	500.00
d. Kursgevinst ved Indkøb af Obligationer til Afdrag paa Gæld	5589.76	2000.00
e. ¹ / ₄ % Afgift af Løvsøreauktioner	34.89	50.00
f. Ref. af Afdrag paa Kirkelaan	722.97	722.98
g. Andre Indtægter	193.88	0
	<u>6919.49</u>	<u>3402.98</u>

	Regnskab.		Budget.
	Kr.	Kr.	Kr.
Bilag 15. Konto IX. Paalignede Skatter.			
a. Ejendomsskatter:			
1. Grundskyld	35345.70		38800.00
2. Ejendomsskyld	24535.40		19900.00
3. Grundværdistigningsskyld	969.00		200.00
4. Dækningsafgift	3027.63		2300.00
		<u>63877.73</u>	
b. Skat af Aktieselskaber	18063.92		
Fragaar: Andre Kommuner Andel	2618.63		
		<u>15445.29</u>	10000.00
c. Skat til Kommunen som Erhvervskommune		2701.66	2000.00
d. Personlig Kommuneskat	802333.98		
Fradrag i H. t. § 14 i Lov af 29. Marts 1924	1239.22		
	<u>801094.76</u>		
Fragaar:			
Eftergivet af Byraadet	16115.85		
Afgang i Henhold til Skatteraadets eller Ligningskommissionens Kendelser	9645.70		
Afgang paa Grund af Dødsfald, Bortrejse m. v.	26079.05		
	<u>51840.60</u>		
Uerholdelige og forgæves udpantede Skatter	2175.80		
		<u>54016.40</u>	
		<u>747078.36</u>	
e. Indgaaede afskrevne Skatter for tidligere Aar		325.61	736952.69
		<u>829428.65</u>	<u>810152.69</u>

Udgift.

	Regnskab.		Budget.
	Kr.	Kr.	Kr.
Bilag 16. Konto XI. Byens Bestyrelse i Almindelighed.			
1. Lønninger		46667.75	46700.00
2. a. Tilsk. til Pensionsf. (og direkte udbet. Pensioner)	4334.80		
b. Lovpligtig Ulykkes- og Kautionsforsikring . . .	614.99		
		<u>4949.79</u>	3250.00
3. Udgifter til Skatters Paaligning og Opkrævning:			
a—e. Lønninger	10242.79		
f. Annoncer	725.95		
g. Papir, Porto, Telefon m.m.	2367.67		
h. Udgifter ved Ligningskommissionens Møder . . .	449.65		
i. Uforudsete Udgifter	643.08		
k. Pantevidne og Afhentning	746.00		
l. Gebyrer m. m. i Anledning af Udpantning . . .	0		
Incasso af Skatter for andre Komm.	302.67		
Afreignet med Kommunerne	302.67		
		<u>0</u>	
Fragaar Indtægter:		15175.14	
Statskassens Godtgørelse f. Opkrævning af Statsskatter m. m.	2718.57		
Indgaaede Pantegebyrer og andre Gebyrer	2419.00		
		<u>5137.57</u>	
4. Kontorholdsudgifter:		10037.57	14400.00
a. Borgmesterkontoret }	5203.71		
b. Kæmnerkontoret }			
c. Folkeregistrets Førelse	103.40		
d. Stadskonduktørens Kontor	464.49		
e. Revision	2300.00		
		<u>8071.60</u>	7400.00
5. Administrationsbygning:			
a. Vedligeholdelse af Bygninger og Inventar . . .	2196.41		
b. Renholdelse	3134.60		
c. Belysning og Brændsel	945.35		
d. Skatter og Afgifter	91.02		
e. Andre Udgifter	88.98		
f. Forrentning	2442.50		
		<u>8898.86</u>	69726.71
Overføres	8898.86	69726.71	71750.00

	Regnskab.		Budget.
	Kr.	Kr.	Kr.
Overført	8898.86	69726.71	71750.00
g. Afskrivning paa Bygning	500.00		
h. Afskrivning paa Inventar	2000.00		
i. Tilskud til Raadhusets Drift	150.00		
k. Forrentning af Andel i Raadhus	1426.90		
l. Afskrivning paa samme	291.00		
		13266.76	11200.00
6. Andre Udgifter:			
a. Fejltaellingspenge	550.00		
b. Annoncer og Tryksager	5758.96		
		6308.96	4550.00
7. Fragaar Indtægter:		89302.43	87500.00
a. Tilskud fra Gasværket	6000.00		
b. — » Vandværket	1000.00		
c. — » Elektricitetsværket	6000.00		
d. — » Havnen	7916.66		
		20916.66	21900.00
		<u>68385.77</u>	<u>65600.00</u>

Bilag 17. Konto XII. Det almindelige Forsørgelsesvæsen.

1. Lønninger		6176.50	6526.44
2. a. Tilsk. til Pensionsf. (og direkte udbet. Pensioner)	201.00		
b. Ulykkesforsikring	0		
		201.00	320.48
3. Kontorholdsudgifter		1691.10	2153.08
4. Udgifter ved trængendes Forsørgelse:			
a. Understøttelse med Fattighjælps Virkning:			
1. Forsørgelsesberettigede i Kommunen:			
a. Kontant Understøttelse	9267.00		
b. Naturalier, Beklædning, Brændsel m. v.	2689.44		
c. Beregnet for Ophold paa Forsørgelsesanstalten	5040.00		
d. Kur og Pleje i Sygdomstilfælde	357.00		
e. Plejebørn	3922.50		
f. Forskudsvis udlagte Underholdsbidrag	14477.43		
÷ tilbageb. af bidragspligtige	6443.00		
		8034.43	
g. Husleje	2136.63		
		31447.00	
Fragaar tilbagebetalte Understøttelser	4046.59		
		27400.41	28000.00
		<u>Overføres</u>	<u>35469.01</u>
			37000.00

	Regnskab.		Budget.
	Kr.	Kr.	Kr.
2. Forsørgelsesberettigede i andre Kommuner (derunder Personer, som forsørges for Statskassens Regning eller i H. t. Fattiglovens § 27):		35469.01	37000.00
a. Kontant Understøttelse	10413.40		
b. Naturalier, Beklædning, Brændsel m. v.	2767.62		
c. Medicin samt Kur og Pleje	978.00		
d. Beregnet for Ophold paa Forsørgelsesanstalten	4056.70		
e. Plejebørn	1606.00		
f. Hjemsendelsesudgifter	158.45		
g. Husleje	2533.56		
h. I H. t. Fattiglovens § 27	25747.16		
	<u>48260.89</u>		
Fragaar Refusioner vedr. Konto 4 a 1—2:			
Fra Statskassen	0		
Fra fremmede Kommuner og Amtsfonden	43849.86		
Fra private	1858.50		
	<u>45708.36</u>		
		2552.53	3000.00
b. Understøttelser uden Fattighjælps Virkning:			
1. Fattiglovens § 44.			
a. Lægehjælp	1946.38		
b. Fødselshjælp	105.00		
c. Begravelseshjælp	562.00		
	<u>2613.38</u>		
2. Fattiglovens § 61.			
a. Sindssyge	13430.33		
b. Aandssvage	6439.09		
c. Blinde	1362.00		
d. Døvstumme	0		
e. Tuberkulosepatienter	1375.05		
f. Kræft- og andre Patienter	0		
g. Epileptikere	450.00		
h. Vanføre og lemlæstede	885.45		
	<u>23941.92</u>		
3. Fattiglovens § 63.			
a. Fortsat Sygekassehjælp	3001.59		
b. Understøttelse til kronisk syge	11040.73		
	<u>14042.32</u>		
4. Tuberkuloseloven (Forsørgelse af de paa anerkendte Anstalter indlagte Tuberkulosepatienters Familie)	1281.83		
	<u>Overføres</u>	41879.45	38021.54
		40000.00	

	Overført	Regnskab. Kr.	Budget. Kr.
		41879.45	40000.00
5. Fabriklovens § 29 (Understøttelse til kvindelige Arbejdere i Anledning af Nedkomst)	0	38021.54	
6. Epidemilovens § 35 (Vederlagsfri Behandling for Fnat, men ikke Desinfektionsudg.)	82.00		
7. Ulykkesforsikringslovens § 23 (Understøttelse til tilskadekomne)	38.05		
8. Understøttelser i H. t. Invalideforsikringslovens §§ 22 og 26	1675.00		
	<u>43674.50</u>		
Fragaar Refusioner vedr. Konto 4 b 1—8:			
Fra Statskassen	0		
Fra andre Kommuner (derunder Ref. iflg. Cancellicirk. $\frac{6}{11}$ 1830)	17603.03		
Fra private	3023.18		
	<u>20626.21</u>		
		23048.29	25000.00
9. Forskud paa Invaliderente	1988.40		
Fragaar Refusioner:			
Fra Invalideforsikringsfonden	1089.18		
Fra andre Kommuner	122.55		
Overført til 1933—34	615.00		
	<u>1826.73</u>		
		161.67	1000.00
10. Udgifter i H. t. Værgeraadsløven	4120.69		
Fragaar Refusioner:			
Fra Statskassen	2363.41		
Fra andre Kommuner	0		
Fra private	924.00		
	<u>3287.41</u>		
		833.28	1000.00
c. Udbetalte Refusioner til fremmede Kommuner:			
Med Fattighjælps Virkning	17174.18		
Uden Fattighjælps Virkning	8995.70		
	<u>26169.88</u>		
		26169.88	18000.00
5. Tilskud til Forsørgelseshjem i andre Kommuner.		0	0
6. Forsørgelsesanstalten:			
a. Lønninger	2328.54		
b. Brændsel og Belysning	1745.10		
c. Forplejning	4577.51		
d. Medicin og Lægehonorar	160.34		
e. Vask og Rengøring	433.95		
f. Andre Udgifter.	328.10		
g. Forrentning (5 % af Kr. 18517.09).	925.85		
	<u>10499.39</u>		
Overføres	10499.39	88234.66	85000.00

	Regnskab.		Budget.
	Kr.	Kr.	Kr.
Overført	10499.39	88234.66	85000.00
h. Afskrivning (1 % af Kr. 20000.00)	200.00		
i. Skatter og Afgifter	109.21		
k. Indkøb af Materialier til Arbejdsafdelingen	1267.06		
l. Vedligeholdelse	1180.53		
m. Flidsgodtgørelse til Beboerne paa Anstalten	476.50		
	<u>13732.69</u>		
Fragaar Indtægter vedr. Forsørgelsesanstalten:			
1. Salg af Produkter	2371.05		
2. Takstmæssig Betaling for Ophold	11919.10		
3. Forplejning af Forsørgelsesgaardens Personale	620.50		
	<u>14910.65</u>		
		<u>÷1177.96</u>	
7. Fragaar forskellige Indtægter:			
a. Salg af understøttedes Efterladenskaber	0	0	0
		<u>87056.70</u>	<u>85000.00</u>

Bilag 18. Konto XIII A. Tilskud til den kommunale Hjelpekasse.

1. Tilskud til Hjælpekassen i H. t. Lov af 29. April 1913	111024.55	112000.00
Fragaar Tilskud fra Staten for Aaret 1931—32	9598.00	12000.00
	<u>101426.55</u>	
2. Andel i Undersøgerens Løn m. m.	792.50	0
	<u>102219.05</u>	<u>100000.00</u>

Bilag 19. Konto XIII B. Tilskud til Sygekasser.

1. Kontant Tilskud	3000.00	3000.00
2. Tilskud til ubemidlede Sygekassemedlemmers Kontingent (Sygekasselov af 14. Juli 1927 § 13, 5. Stk.)	1404.10	1000.00
3. Refusioner til anerkendte Sygekasser for kronisk syge Medlemmer (Lovens § 13, 3. Stk.)	810.00	1000.00
4. Tilskud til Sygekassepatienters Kur og Pleje paa Sygehus (Lovens § 14, 4. Stk.)	0	0
5. Fribefordring i H. t. Lovens § 15	897.40	
÷ Godtgørelse fra Sygekasserne	10.67	
	<u>886.73</u>	<u>1000.00</u>
6. Tilskud til Sygekassemedlemmers Behandling paa Rønne Lysbadeanstalt	279.00	0
	<u>6379.83</u>	<u>6000.00</u>

	Regnskab. Kr.	Budget. Kr.
Bilag 20. Konto XIII C. Tilskud til Invalideforsikring.		
1. Tilskud til Invalideforsikringsfonden i H. t. § 5 i Lov af 16. Juli 1927	4861.00	3500.00
2. Tillæg til Invalidereventydere i H. t. § 4 i Lov af 16. Juli 1927	8230.92	8000.00
3. Tilskud til Invalidereventydere over 62 Aar (Lovens § 27)	5625.00	6000.00
Fragaar:	18716.92	17500.00
1. Refusion fra fremmede Kommuner	2868.89	
2. Refusion fra Invalideforsikringsfonden	0	
	2868.89	2500.00
	15848.03	15000.00

Bilag 21. Konto XIII D a. Udgifter til Arbejdsløsheds-kasser og Arbejdsanvisning m. m.

1. Tilskud til anerkendte Arbejdsløsheds-kasser i H. t. § 13 i Lov Nr. 179 af 23. Juni 1932	23433.90	23000.00
2. Tilskud til Betaling af Medlemsbidrag til Arbejdsløsheds-kasser	3252.05	1000.00
3. Bidrag til Arbejdsløshedsfonden	115.91	0
4. Tilskud til Krisefonds i H. t. § 19 i Lov af 1ste Juli 1927	399.23	1000.00
5. Tilskud til Arbejdsanvisningskontorets Drift i H. t. § 2 i Lov af 1. Juli 1927	5938.35	
Fragaar:		
Refusion fra Amtsfonden	2779.45	
Refusion fra Statskassen	1919.45	
	4698.90	
	1239.45	1260.00
6. Udgifter til Uddannelseskursus for arbejdsløse	7044.23	
÷ Tilskud af Arbejdsløshedsfonden	0	
	7044.23	3000.00
7. Tilskud til Fiskernes Understøttelseskasse	901.16	450.00
	36385.93	29710.00

Konto XIII D b. Udgifter ifølge Lov Nr. 247 om midlertidig Hjælp til arbejdsløse af 18de Oktober 1931.

Mindrefusion fra Staten 798.41

Konto XIII D c. Udgifter iflg. Lov Nr. 181 om midlertidigt Statstilskud til Kommunerne i Anled. af Hjælp til Arbejdsløse af 23de Juni 1932.

1. Hjælp, for hvilken der ikke er præsteret Arbejde:		
a. Til Arbejdsløsheds-kassemedlemmer	139280.05	
b. Til Ikke-Medlemmer	17357.00	
	156637.05	
Fragaar Refusion fra Statskassen	52085.83	
	104551.22	
	Overføres	104551.22

	Regnskab.	Budget.
	Kr.	Kr.
	Overført 104551.22	
2. Hjælp, for hvilken der er præsteret Arbejde:		
a. Til Arbejdsløshedskassemedlemmer	1899.00	
b. Til Ikke-Medlemmer	0	
	<u>1899.00</u>	
Fragaar Refusion fra Statskassen	759.60	
	<u>1139.40</u>	
	<u>105690.62</u>	
Konto XIII D e. For Laan til Ejere og Brugere af Landbrugsejendomme i H. t. Lov af 19de Oktober 1931 om ekstraordinære Foranstaltninger i Anledning af Landbrugskrisen er af Finansministeriet modtaget	4377.31	
Udbetalt til Ejere og Brugere	4377.31	
	<u>0</u>	
Konto XIII D f. Understøttelse i H. t. Lov af 23de Juni 1932 om Ydelse af midlert. Hjælp til vanskeligt stillede Fiskere og Ejere af mindre Fragtskibe	100.00	
Refusion fra Statskassen (Ministeriet for Søfart og Fiskeri)	100.00	
	<u>0</u>	
Bilag 22. Konto XIII E. Nødhjælpsarbejder	0	0
Konto XIII F. Udgifter t. Vinterhjælp t. 1024 kriseramte Personer iflg. Lov Nr. 39 af 8de Feb. 1933	84296.00	
Fragaar Refusion fra Statskassen	63222.00	
	<u>21074.00</u>	
Konto XIII G. Udgifter til Fordeling af Oksekød til 2769 kriseramte Personer iflg. Lov Nr. 42 af 11te Februar 1933.		
Udgifter til Indløsning af Kød kort	8705.25	
— » Administration m. m.	530.34	
	<u>9235.59</u>	
Fragaar Refusion fra Statskassen	5064.00	
	<u>4171.59</u>	

	Regnskab.	Budget.
	Kr.	Kr.
Bilag 23. Konto XIV A. Aldersrente.		
A. Personer, der er forsørgelsesberettigede i Rønne:		
a. 1. Fast Aldersrente	218034.75	
2. Maanedspenge	1872.00	
	<u>219906.75</u>	
b. Tillæg til Medicin, Bandager og lignende . .	6335.62	
c. Tillæg til Hospitalsbehandling	9007.28	
d. Personlige Tillæg	14051.94	
e. Lægehjælp	2620.70	
f. Begravelsesudgifter	1168.50	
g. Ophold og Underhold paa Alderdomshjemmet	39731.00	
h. Refusion til fremmede Kommuner:		
1. København, Frederiksberg og Gjentofte . .	6524.49	
2. Købstadkommuner	4898.66	
4. Sognekommuner	3601.90	
	<u>15025.05</u>	
	307846.84	
Indbetaling efter Aldersrentelovens § 7, 5te Stk.	2345.21	
Uberettiget modtaget Aldersrente tilbagebetalt ved Aldersrentenyderens Død	648.68	
En en Aldersrentenyder tilfalden Arv	1257.31	
	<u>4251.20</u>	
	303595.64	304500.00
B. Personer, der bor i Rønne og er forsørgelsesberet-		
tigede i andre Kommuner:		
a. 1. Fast Aldersrente	59081.75	
2. Maanedspenge	916.00	
	<u>59997.75</u>	
b. Tillæg til Medicin, Bandager og lignende . .	2185.99	
c. Tillæg til Hospitalsbehandling	1417.00	
d. Personlige Tillæg	3344.15	
e. Lægehjælp	874.70	
f. Begravelsesudgifter	1045.50	
g. Ophold og Underhold paa Alderdomshjemmet	19700.00	
	<u>88565.09</u>	
Indbetaling efter Aldersrentelovens § 7, 5te Stk.	528.65	
	<u>88036.44</u>	
Refusion fra fremmede Kommuner	66027.33	
	<u>22009.11</u>	22000.00
	325604.75	326500.00
Statskassens Tilskud 7/12	189936.10	190458.33
	<u>135668.65</u>	136041.67
Overføres	135668.65	136041.67

	Regnskab. Kr.	Budget. Kr.
	Overført 135668.65	136041.67
2. Alderdomshjemmets Drift:		
a. Lønninger	10019.08	
b. Lægehonorar	687.20	
c. Tilsk. til Pensionsf. (og direkte udbet. Pensioner)	134.40	
d. Forsikring, Skatter, Afgifter m. v.	1630.39	
e. Ugepenge til Rentenydere	0	
f. Husholdningen	20128.70	
g. Medicin og Bandager	3025.99	
h. Ekstravagter	0	
i. Renholdelse og Vask	2770.90	
k. Beklædning	18.45	
l. Brændsel og Belysning	8303.72	
m. Vedligeholdelse af Bygninger og Inventar	4796.04	
n. Andre Udgifter	797.19	
o. Forrentning (5 % af Kr. 424831.86)	21241.59	
p. Afskrivning (1½ % af Kr. 480898.66)	7213.18	
	<u>80766.83</u>	
Fragaar:		
1. Bidrag fra Pensionærer	0	
2. Takstmæssig Betaling	59431.00	
	<u>59431.00</u>	
	21335.83	25000.00
3. Andre Udgifter (Administration m. v.):		
a. Tilskud til Byens Bestyrelse	2000.00	
b. Andel i Undersøgerens Løn og Pensionering	1585.00	
c. Andre Udgifter	164.45	
	<u>3749.45</u>	3958.33
	<u>160753.93</u>	<u>165000.00</u>
Bilag 24. Konto XIV B. Understøttelse til Børn af Enker:		
1. Ordinære Understøttelser	7903.33	
Fragaar Refusion fra fremmede Kommuner	1462.50	
	<u>6440.83</u>	6500.00
2. Refusion til fremmede Kommuner	785.00	700.00
	<u>7225.83</u>	7200.00
Fragaar Tilskud fra Staten (½ heraf)	3612.91	3600.00
	<u>3612.92</u>	<u>3600.00</u>

Bilag 25. Konto XV. Skolevæsenet.	Regnskab.		Budget.
	Kr.	Kr.	Kr.
1. Lønninger og Pensioner	143486.78		152200.00
Fragaar Refusioner fra Statskassen	55893.59		62940.00
	<u>87593.19</u>		<u>89260.00</u>
c. Vikarløn	1701.27		
Fragaar:			
1. Refusion fra Skolefon-			
den	583.44		
2. — » Lærerpers.	0		
	<u>583.44</u>		
d. Andre Lønninger:		1117.83	500.00
1. Skolebetjenten	3486.00		
2. Tilsyn med Oversiddere	200.00		
	<u>3686.00</u>		3864.80
e. Tilskud til Pensionsfond (og direkte udbetalte Pensioner)	134.40		134.40
	<u>92531.42</u>		<u>93759.20</u>
2. Undervisningsmidler:			
a. Alm. Undervisningsfag	4812.80		
b. Haandgøring	1074.02		
c. Skolekøkken	599.02		
d. Skolehave og Sløjd	1720.64		
	<u>8206.48</u>		9200.00
3. Kontorholdsudgifter:			
a. Tryksager	239.40		
b. Andre Udgifter	143.89		
	<u>383.29</u>		600.00
4. Vedligeholdelse af Bygninger og Inventar:			
a. Alm. Vedligeholdelse	4965.72		
b. Gulvfernisering	1113.68		
c. Søbadeanstalten	318.57		
d. Oprettelse af 2 Klasseværelser	6387.43		
	<u>12785.40</u>		11000.00
5. Brændsel og Belysning:			
a. Brændsel	5637.56		
b. Belysning	954.04		
	<u>6591.60</u>		5800.00
6. Rengøring:			
a. Lønninger	9821.52		
b. Rengøringsmidler	725.20		
	<u>10546.72</u>		10300.00
7. Bidrag til Amtsskolefonden		0	0
8. Tilskud til andre Kommuner (Nylars)		0	60.00
	<u>Overføres</u>	<u>131044.91</u>	<u>130719.20</u>

	Regnskab.		Budget.
	Kr.	Kr.	Kr.
	Overført	131044.91	130719.20
9. Materiel m. v.		1370.85	500.00
10. Skolelæger:			
a. Medicin	167.83		
b. Andre Udgifter	400.23		
		<u>568.06</u>	300.00
11. Skoletandklinikker		0	0
12. Tilsyn med Badning		432.00	500.00
13. Forsikring, Skatter, Afgifter m. v.:			
a. Forsikringer	728.16		
b. Vandafgift	1232.68		
		<u>1960.84</u>	2400.00
14. Tilskud til Lærerbogsamlinger		100.00	100.00
15. Tilskud til Børnebogsamlinger		0	0
16. Tilskud til private Skoler		200.00	200.00
17. Andre Udgifter:			
a. Telefon	219.60		
b. Repræsentation	400.00		
c. Andre Udgifter	1817.57		
		<u>2437.17</u>	2400.00
18. Forrentning		34204.32	33611.84
19. Afskrivning		7891.80	7891.80
20. Ungdomsskole:			
a. Lærerløn	404.00		
b. Andre Udgifter	101.25		
		<u>505.25</u>	
Fragaar Refusion fra Statskassen	334.00		
		<u>171.25</u>	300.00
21. Tilskud til Skolebespisning		0	0
		<u>180381.20</u>	178922.84
22. Fragaar Indtægter:			
a. Skolekontingent.			
1. Knudsker for Børn Skolegang	456.65		
2. Benyttelse af Gymnastiksal	104.60		
3. Benyttelse af Badeanstalten	425.00		
4. Andre Indtægter	30.00		
		<u>1016.25</u>	
b. Tilskud fra Statskassen	2360.00		
c. Skolefondens Tilskud til Forrentning m. v. af			
Laan til Skolebygninger	1560.00		
d. Indtægter ved Søbadeanstalten	143.05		
		<u>5079.30</u>	5295.00
		<u>175301.90</u>	173627.84

	Regnskab. Kr.	Kr.	Budget. Kr.
Bilag 26. Konto XVI. Rets- og Politivæsenet	0	0	0
Bilag 27. Konto XVII. Medicinalvæsenet.			
1. Tilskud til Bornholms Sanatorium	8564.98		8564.98
Bilag 28. Konto XVIII. Gader og Veje.			
1. Lønninger	0		0
2. Tilskud til Pensionsfond (og direkte udbetalte Pensioner)	0		0
3. Ulykkesforsikring	825.38		0
4. Gader og Vejes Vedligeholdelse m. m.:			
a. Nye Arbejder (forsaa vidt de ikke afholdes af Laan, men af Aarets Driftsindtægter):			
Ombrolægning af Storegade	17415.93		
÷ Grundejernes Tilskud	1876.50		
	15539.43		
b. Hovedreparationer	0		
c. Almindelige Vedligeholdelser	4691.98		
d. Overtjæring af Gader	3273.90		
e. — » en Del af Møllegade	4975.55		
	28480.86		38000.00
5. Kloakarbejder:			
a. Almindelig Vedligeholdelse	695.65		1000.00
6. Andre Udgifter	0		0
7. Tilskud til Amtsrepartitionsfonden	0		0
8. Forrentning	3485.78		3000.00
9. Afskrivning	6926.82		7000.00
10. Brolægning af Zahrtmannsvej	20307.86		
÷ Havnens Andel	10153.93		
Overført til Status Aktiv I	10153.93		
	20307.86		
11. Erhvervelse af Jord til Gaderegulering	2895.85		
÷ Overført til Status Aktiv A 1	2000.00		
	895.85		0
	41310.34		49000.00

	Regnskab. Kr.	Budget. Kr.
Bilag 29. Konto XIX. Byens Belysning.		
1. Gas til Belysningen	15156.00	14250.00
2. Elektricitet til Belysningen	332.20	220.00
3. Vedligeholdelse og Pasning af Lygter	2814.84	2000.00
4. Udgifter til Tænding og Slukning af Lygter	10536.48	9600.00
5. Nyanskaffelser	304.20	200.00
	<u>29143.72</u>	<u>26270.00</u>

Bilag 30. Konto XX. Begravelsesvæsenet.

1. Tilskud til Kirkegaardens Drift	2500.00	2500.00
2. Forskellige Udgifter	0	
3. Forrentning	3203.24	3203.24
4. Afskrivning	1209.88	1209.88
	<u>6913.12</u>	<u>6913.12</u>

Bilag 31. Konto XXI. Den offentlige Renlighed.

1. Renholdelse af Gader og Veje.		
a. Lønninger, Arbejds løn m. v.	3999.84	
c. Ulykkesforsikring	255.39	
	<u>4255.23</u>	4100.00
2. Snekastning og Grusning	5944.05	2500.00
3. Gadevanding	0	
4. Renovation:		
a. Lønninger og Tilskud til Pensionsfond	5949.80	
b. Afhenterne	6207.36	
c. Anskaffelse og Vedligeholdelse af Materiel	1636.90	
	<u>13794.06</u>	13300.00
5. Andre Udgifter	246.20	300.00
	<u>24239.54</u>	<u>20200.00</u>
Fragaar Indtægter:		
1. Bidrag fra Grundejerne	0	
2. Renovationsafgifter	13418.65	
	<u>13418.65</u>	13600.00
	<u>10820.89</u>	<u>6600.00</u>

	Regnskab.		Budget.
	Kr.	Kr.	Kr.
Bilag 32. Konto XXII. Brandvæsenet.			
1. Lønninger		4282 50	5000.00
2. Tilskud til Pensionsfond (og direkte udbetalte Pensioner)		0	0
3. Ulykkesforsikring		100.00	0
4. Vedligeholdelse af Bygninger		10.00	300.00
5. Vedligeholdelse af Materiel		1267.47	1800.00
6. Forsikring, Skatter og Afgifter		351.16	330.00
7. Telefon og Kontorholdsudgifter		775.85	730.00
8. Forrentning		655.13	674.00
9. Afskrivning		1519.26	1141.97
10. Andre Udgifter:			
a. Udrykning	1519.00		
b. Alarmering	75.00		
c. Nyanskaffelser	433.56		
d. Overenskomst med Zone-Redningskorpset	1325.00		
		<u>3352.56</u>	<u>1913.00</u>
		12313.93	11888.97
Fragaar Indtægter:			
Havnens Andel $\frac{1}{5}$		2462.78	2377.79
		<u>9851.15</u>	<u>9511.18</u>

Bilag 33. Konto XXIII. Indkvarteringsvæsenet.

1. Udgifter til Kvarterer og Staldrum:			
a. Afløsning af Kvartergodtg. til Underofficerer		0	
b. Kvarterpenge for Underkorporaler og Menige		420.00	450.00
c. Staldrum		0	
d. Værksteder		0	
		<u>420.00</u>	<u>450.00</u>
Fragaar Refusioner fra Staten		203.70	200.00
		<u>216.30</u>	<u>250.00</u>

Bilag 34. Konto XXIV. De offentlige Lystanlæg.

1. Lønninger m. v.:			
a. Lønninger	1620.00		
b. Tilskud til Pensionsfond (og direkte udbetalte Pensioner)		0	
c. Ulykkesforsikring		0	
		<u>1620.00</u>	<u>1620.00</u>
Overføres	1620.00		1620.00

	Regnskab.		Budget.
	Kr.	Kr.	Kr.
	Overført	1620.00	1620.00
2. Vedligeholdelse af Bygninger og Inventar :			
a-c. Vedligeholdelse og Pasning af Springvand		521.68	415.00
3. Anden Vedligeholdelse :			
a-d. Anlæggene og Spadserestier		2179.63	2200.00
4. Andre Udgifter :			
a. Skatter og Afgifter	113.74		
b. Andre Udgifter	47.00		
		<hr/>	<hr/>
		160.74	251.90
		<hr/>	<hr/>
		4482.05	4486.90
Fragaar Indtægter :			
1. Leje af Bygninger	0		
2. Andre Indtægter	36.90		
3. Bornholms Spare- og Laanekasses Tilskud	100.00		
		<hr/>	<hr/>
		136.90	136.90
		<hr/>	<hr/>
		4345.15	4350.00

Bilag 35. Konto XXV. Bidrag til forskellige Institutioner og Formaal.

1. Foreninger og Institutioner :	
a. Den danske Købstadforening	630.00
b. Foreningen af Ligningskommissioner	44.00
c. Sygeplejeforeninger	1100.00
d. Dameafdelingen under »Røde Kors«	50.00
e. Amtsbiblioteket	10462.00
f. Teknisk Skole	2200.00
g. Rønne Afholdsforening	70.00
h. Dansk Byplanlaboratorium	50.00
i. Teknologisk Institut	200.00
k. Børneasyl	300.00
l. Plejehjemsforening	100.00
m. Dansk Brandværns-Komité	50.00
n. Handelsskoler	200.00
o. Offentlig Musik	580.00
p. Hjemmet for Vanføre	100.00
q. 2 Foreninger for Blinde	100.00
r. Foreningen til Oprettelse af skandinaviske Sømandshjem i fremmede Havne	100.00
s. Foreningen til Hjælp f. ulykkelig stillede Mødre	40.00
t. Det danske Hospitalsfond i Hamborg	100.00
u. Sætteskippereskolen i Rønne	400.00
	<hr/>
	Overføres 16876.00

	Regnskab.		Budget.
	Kr.	Kr.	Kr.
Overført	16876.00		
v. Bornholms Museum	1000.00		
x. Rønne Kolonihaveforening	50.00		
y. Ensomme Gamles Værn	492.15		
z. Udvalget for Travsport	701.80		
æ. Grundtvigs Mindekirke	100.00		
	<u>19219.95</u>	<u>18170.00</u>	

Bilag 36. Konto XXVI A. Forskellige andre Udgifter.

1. Vurdering til Ejendomsskyld	6090.98	500.00
2. Udgifter ved Valg	3316.22	1500.00
3. Udgifter ved Rotters Udryddelse	1038.95	1000.00
4. Afskrivning paa Inventar, der ikke hører til bestemte Ejendomme	0	0
5. Ekstraordinære Henlæggelser til Pensionsfondens Forøgelse	0	0
6. Omkostninger ved Optagelse af Laan	0	0
7. Andre Udgifter	7562.09	7000.00
8. Tab ved Tyveri paa Kommunekontoret	315.00	0
	<u>18323.24</u>	<u>10000.00</u>

Bilag 37. Konto XXVI B. Udgifter i Anledning af Kommunens Garanti for Prioriteter i Beboelseshuse

0 500.00

Bilag 38. Konto XXVI C. Bidrag til Amtsrepartitionsfonden

165132.24 175000.00

Bilag 39. Konto XXVIII. Afskrivningskonto.

1. I Henhold til Bilag til Status, Passiver A, er i Aarets Løb afdraget:			
a. Prioritetslaan	3662.51		
b. Andre faste Laan	226452.67		
		<u>230115.18</u>	<u>229040.29</u>
2. Fragaar beregnede Afskrivninger i Specialregnskaberne:			
a. Kommunens Jorder	200.00		
Overføres	200.00	230115.18	229040.29

		Regnskab.	Budget.
		Kr.	Kr.
	Overført	200.00	230115.18
b.	Kommunens Beboelsesejendomme	2563.97	229040.29
c.	Ejendomme, der anvendes til almindelige kommunale Formaal.		
	1. Forsørgelsesanstalt	400.00	
	2. Alderdomshjem	7213.18	
	3. Skolevæsen	7891.80	
	4. Administrationsbygning	500.00	
	5. Inventar	2000.00	
	6. Andel i Raadhus	291.00	
	7. Toiletbygning	280.00	
	8. Brandvæsen	1519.26	
	9. Begravelsesvæsen	1209.88	
		<u>21305.12</u>	
d.	Inventar, der ikke hører til bestemte Bygninger	0	
e.	Gasværk	23816.94	
f.	Elektricitetsværk	84212.38	
g.	Vandværk	17481.28	
h.	Slagtehus	3120.00	
i.	Badeanstalt	794.50	
k.	Gader, Veje og Kloaker	6926.82	
		<u>160421.01</u>	<u>155088.39</u>
		<u>69694.17</u>	<u>73951.90</u>

ad B. Bilag til Statusregnskabet for 1932—33.

Bilag til Aktiv A. Nr. 1. Jorder til Dyrkning og Bebyggelse.

Matr.-Nr.	Betegnelse	Bogf. Værdi	Tilgang	Afgang	Bogf. Værdi
		¹ / ₄ 1932	Kr.	Kr.	³¹ / ₈ 1933
a. 351 Markj. m. fl.	Købstadens Skov	100759.00		200.00	100559.00
b. 270 a Markj.	Lystanlægget . . .	5000.00			5000.00
c. 1373 Markj.	Østre Anlæg . . .	15000.00			15000.00
d. 153 b, 154 Markj.		3500.00			3500.00
e. 1529, 191 b m. fl.		34576.60			34576.60
f. 1514 m. fl.		20200.00		3000.00	17200.00
g. 269 i Markj. m. fl. (udl. t. Vej og afskr.)		0			0
h. 104 a og 153 a Markj.		5000.00			5000.00
i. 104 b og 105 b Markj.		12000.00			12000.00
k. 264 s Markj. (Købt t. Vej og afskr.)		0			0
l. 1739 e Bygr. (Ligeledes)		0			0
m. 1232 ax, ay, bl og bm Bygr.		1131.25			1131.25
n. 35 c og 36 g Markj.		7374.20			7374.20
o. 1301 a og 687 a Bygr.			2000.00		2000.00
		204541.05	2000.00	3200.00	203341.05

Bilag til Aktiv A. Nr. 2. Beboelsesejendomme.

Matr.-Nr.	Beliggenhed	Bogf. Værdi	Tilgang	Afgang	Bogf. Værdi
		¹ / ₄ 1932	Kr.	Kr.	³¹ / ₈ 1933
a. 72 Bygr.	Kirkestræde 32	5057.91		57.91	5000.00
b. 133 Bygr.	Kirkestræde 9	3946.00		46.00	3900.00
c. 170 Bygr.	Vimmelskafte 22	5260.00		60.00	5200.00
d. 187 Bygr.	Klingegade 7	500.00			500.00
e. 202 Bygr.	Hedningestræde 6	5850.00		50.00	5800.00
f. 267 a Bygr.	Skarpegade 12	2445.00		45.00	2400.00
g. 270a, 286b Bg.	Skarpegade 11	4927.00		27.00	4900.00
h. 296 c Bygr.	Almegade 11	1057.02		57.02	1000.00
i. 330 Bygr.	Soldaterstræde 10	5482.08		982.08	4500.00
k. 370 Bygr.	Ll. Madsegade 4	9900.00			9900.00
Overføres		44425.01		1325.01	43100.00

Matr.-Nr.	Beliggenhed	Bogf. Værdi	Tilgang	Afgang	Bogf. Værdi
		1/4 1932	Kr.	Kr.	31/3 1933
	Overført	44425.01		1325.01	43100.00
l. 438 Bygr.	Ll. Madsegade 19	2964.00		64.00	2900.00
m. 505, 507 Bygr.	Snorregade 1 og 5	2600.00		140.00	2460.00
n. 511 e Bygr.	Snorregade 13	3940.00			3940.00
o. 656 Bygr.	Møllegade 8	1700.00			1700.00
p. 689 a Bygr.	Marie Kofoeds Vej	49456.75		456.75	49000.00
q. 749 b Bygr.	Kajstræde 10	3940.30		40.30	3900.00
r. 796 Bygr.	Sletten 14	2300.00			2300.00
s. 964 Bygr.	Bødkerøgænet 7	1400.00			1400.00
t. 1179 Bygr.	Fiskerbakken 2	2000.00			2000.00
u. 1232 av Bygr.	Eginsgade 3	9120.95		9120.95	0
v. 1338 o Bygr.	Nordøstvej 8	3947.00		47.00	3900.00
x. 35 b, 47 a Mj.	Lille Sejersgaard	9570.00		70.00	9500.00
y. 241 e Markj.	4 Træhuse ved Lundens Minde	10708.00		508.00	10200.00
z. 271 c Markj.	Kapelvej 65	8900.00			8900.00
æ. 1106a m.fl. Bg.	Grønneg. (Fabr., Søholm')	85127.91		327.91	84800.00
ø. 525 Bygr.	Amtsbibliotek o. Lysbade- anstalt	85785.00		285.00	85500.00
aa. 17 Bygr.	Løkkegade 8	3000.00		100.00	2900.00
ab. 294 Bygr.	Paradisgade 2	3971.40		971.40	3000.00
ac. 173 Bygr.	Vimmelskafte 30		4161.70		4161.70
ad. 940 Bygr.	Nygade 12		4000.00		4000.00
ae. 376 Bygr.	Ll. Madsegade 1		4265.00		4265.00
af. 285 f Bygr.	Skarpegade 19		4626.14		4626.14
ag. 828 Bygr.	Borgergade 16		4000.00		4000.00
		334856.32	21052.84	13456.32	342452.84

Bilag til Aktiv A. Nr. 3. Ejendomme, der anvendes i alm. komm. Øjemed.

a. Vestre Skole	18180.01		185.51	17994.50
b. Kommuneskolen, Matr.-Nr. 1498 b, 1527 b, 1528 b	642077.60		5444.46	636633.14
c. Søbadeanstalten	11979.30		780.65	11198.65
d. Kommunekontoret, Matr.-Nr. 935	48850.00		500.00	48350.00
Inventar	19893.95	1485.00	2000.00	19378.95
e. Fattiggården Matr.-Nr. 241 a, 251, 252, 253, 254, 255, 256 a, 258 b og 268 a af Markj., Areal ca. 34 Tdr. Land	66872.99		400.00	66472.99
Inventar	15000.00			15000.00
f. Parcellen Matr.-Nr. 21 n i Knudsker	765.72			765.72
Overføres	823619.57	1485.00	9310.62	815793.95

	Bogf. Værdi 1/4 1932	Tilgang	Afgang	Bogf. Værdi 31/8 1933
	Kr.	Kr.	Kr.	Kr.
Overført	823619.57	1485.00	9310.62	815793.95
g. »De gl. Hjem« Matr.-Nr. 271 a Markj.	424831.86		7213.18	417618.68
h. Arbejdshuset (det gamle Fattighus) Matr.-Nr. 689	8000.00			8000.00
i. 2/3 af Raadhuset, Matr.-Nr. 531	28538.00		291.00	28247.00
k. Sprøjtehuset, Matr.-Nr. 240	1521.12		15.68	1505.44
l. Sprøjtehuset, Matr.-Nr. 531	2376.75		24.50	2352.25
Brandredskaber	9204.69		1479.08	7725.61
m. Toiletbygning ved Store Torv	6034.54		280.00	5754.54
n. Matr.-Nr. 371 h Bygr.	11849.44		1481.18	10368.26
o. Ligkapel og Krematorium	64064.78		1209.88	62854.90
	<u>1380040.75</u>	<u>1485.00</u>	<u>21305.12</u>	<u>1360220.63</u>

Bilag til Aktiv B Nr. 1. Gasværket.

Byggegrund	35000.00		35000.00
Bygninger og Beholdere	204112.63	6464.73	197647.90
Ovne	57015.00	3167.50	53847.50
Apparater og Maskiner	72349.29	8936.14	63413.15
Maalere	31898.90	1018.05	30880.85
Ledningsnettet	129731.92	3293.28	126438.64
Værktøj og Inventar	11695.52	937.24	10758.28
	<u>541803.26</u>	<u>23816.94</u>	<u>517986.32</u>

Bilag til Aktiv B Nr. 2. Elektricitetsværket.

Byggegrund	17000.00		17000.00
Bygninger og Fundamenter	203700.00	3150.00	200550.00
Elektriske Maskiner og Kraftmaskiner	459000.00	25500.00	433500.00
Fordelingstavle	88200.00	4900.00	83300.00
Akkumulatorbatterier	12800.00	1600.00	11200.00
Ledningsnet og Stikledninger	147780.00	8610.00	139170.00
Maalere	117000.00	6500.00	110500.00
Værktøj og Inventar	12800.00	1600.00	11200.00
Diverse	95047.92	12724.51	82323.41
Oplandet:			
Højspændingsl. Povlsker	45976.27	2561.72	43414.55
Lavspændingsl. Egeby	57323.61	3193.98	54129.63
— Saxebro	32710.23	2058.40	30651.83

Overføres 1289338.03 72398.61 1216939.42

	Bogf. Værdi 1/4 1982 Kr.	Tilgang Kr.	Afgang Kr.	Bogf. Værdi 31/3 1983 Kr.
Overført	1289338 03		72398.61	1216939.42
Lavspændingsl. Rabekkeværket og Stubbeløkken	25386.57		1414.50	23972.07
— Hammeren	60837.31		3389.76	57447.55
Højspændingsl. og Lavspændingsl. til Allinge og Sæne	11548.70		641.59	10907.11
Varmecentral og Varmeledninger i Gaderne	76724.22		6367.92	70356.30
Højspændingsledning til Hasleværket		12517.39		12517.39
	<u>1463834.83</u>	<u>12517.39</u>	<u>84212.38</u>	<u>1392139.84</u>

Bilag til Aktiv B. Nr. 3. **Vandværket.**

Grund og Bygninger	59400.00		300.00	59100.00
Maskinanlæg	57415.01		3022.17	54392.84
Filter og Reservoir	99697.16		3180.17	96516.99
Ledningsnettet	199388.10		6363.45	193024.65
Målere	5090.80		106.05	4984.75
Diverse	98290.75		3979.15	94311.60
Værktøj og Inventar	4242.32		530.29	3712.03
Vandværket i Byvängen		25000.00		25000.00
	<u>523524.14</u>	<u>25000.00</u>	<u>17481.28</u>	<u>531042.86</u>

Bilag til Aktiv B. Nr. 4. **Slagtehuset.**

Grund og Bygninger	127400.00		2000.00	125400.00
Maskinanlæg	14080.00		800.00	13280.00
Værktøj og Inventar	7015.98		320.00	6695.98
	<u>148495.98</u>		<u>3120.00</u>	<u>145375.98</u>

Bilag til Aktiv B. Nr. 5. **Varmtvandsbadeanstalten.**

	14080.08		794.50	13285.58
			<u>794.50</u>	<u>13285.58</u>

Bilag til Aktiv C. Nr. 1. **Tinglyste Pantebreve, herunder Restkøbesummer for solgte Arealer.**

	Beløb pr. 1/4 1982	Tilgang	Afgang	Beløb pr. 31/3 1983
Anders O. H. Jensen	1575.00	520.31	13.78	2081.53
Overføres	1575.00	520.31	13.78	2081.53

	Beløb pr. 1/4 1932 Kr.	Tilgang Kr.	Afgang Kr.	Beløb pr. 31/3 1933 Kr.
Overført	1575.00	520.31	13.78	2081.53
Orla Rasch Lau	600.00		100.00	500.00
Panteobligationer i Huse i Absalons- og Eginggade	5805.32	63.68	498.00	5371.00
Fisker Jens Mortensen	1500.00		50.00	1450.00
Stenkløver Ch. Jensen	675.00		50.00	625.00
Obligationer i 6 Grunde med paastaa- ende Bygninger, Matr.-Nr. 1232 bb m. fl.	2475.00		150.00	2325.00
Murer Alf Koefoed	700.00		100.00	600.00
Snedker Axel Nielsen	791.99	302.21	60.00	1034.20
Frk. Karoline Kofoed.	230.38			230.38
Barber Jürgensen	7550.65	154.38	6804.15	900.88
Matros Galthen	7644.51	95.56	6804.15	935.92
Chauffør Petersen	1724.40	678.67	1627.00	776.07
Arbmd. S. Petersen	3484.63		125.77	3358.86
Politibetjent A. M. Kofoed	955.00		128.00	827.00
Snedkermester Jens V. Kure		800.00	40.00	760.00
Typograf Johs. Haagensen		2556.86	79.90	2476.96
Arbejdsmand Carl Henriksen		2000.00	500.00	1500.00
	35711.88	7171.67	17130.75	25752.80

Bilag til Aktiv C. Nr. 2. **Kreditforenings-Obligationer**

0	51400.00	51400.00	0
---	----------	----------	---

Bilag til Aktiv C. Nr. 3. **Aktier.**

Kr. 515380.11 Andel i Den bornholmske Jernbane	25000.00		25000.00
- 4000.00 Aktier i Danske Gasværkers Tjærekompagni	0		0
- 5150.00 Andele i Kommunernes Kul- kontor	5150.00		5150.00
	30150.00		30150.00

Bilag til Aktiv C. Nr. 4. **Indestaaende i Banker og Sparekasser.**

Nr. 21031 Bornholms Spare- og Laane- kasse (Grundfonden)	4290.73	500.00	2000.00	2790.73
---	---------	--------	---------	---------

De i Sparekassen indsatte Beløb specificeres saaledes:

Restitution af Laan af Kommunens Kapitaler 500.00

Bilag til Aktiv C. Nr. 5. Aktiver, tilhørende forskellige Fonds.	pr. $\frac{1}{4}$ 1932 Kr.	Tilgang Kr.	Afgang Kr.	pr. $\frac{31}{3}$ 1933 Kr.
a. Grundfonden	7207.80		500.00	6707.80
b. Sparekassebog Nr. 3122 (Fond vedrørende Fabrikken »Søholm«)	2875.07	2156.30		5031.37
	<u>10082.87</u>	<u>2156.30</u>	<u>500.00</u>	<u>11739.17</u>

Bilag til Aktiv C. 6. Tilgodehavende for Udlaan af Kommunens Kapitaler.	Bogf. Værdi $\frac{1}{4}$ 1932 Kr.	Tilgang Kr.	Afgang Kr.	Bogf. Værdi $\frac{31}{3}$ 1933 Kr.
Tilgodehavende for Udlæg til Bro-lægnings- og Kloakarbejder o. l.				
a. Kloakledn. og Brolægning i forsk. Gader	1029.89		609.35	420.54
b. Brolægning af private Gader	1936.52		774.70	1161.82
c. Istandsættelse af »Bækken«	838.36		197.29	641.07
d. Brolægning af Vesetsgade	2317.20		463.46	1853.74
e. Brolægning af Johnsonsvej og Johnsons Tværvej	4384.19		877.03	3507.16
f. Brolægning af Byledsgade	3131.90		626.38	2505.52
g. Brolægning af Landemærket	5851.27		975.23	4876.04
h. Istandsættelse af Nørrekaasgade og Flisefortov paa Bagerplads	125.46		125.46	0
i. Brolægning i Østervoldgade	6302.85		969.67	5333.18
k. Flisefortov i Olgade	207.91		207.91	0
l. Istandsættelse af Kastanie- og Lindevej	1545.05		1029.54	515.51
m. Kloak i Almegade	81.52		11.66	69.86
n. Kloak og Flisefortov i Lille Madsegade	5637.45		1081.44	4556.01
o. Flisefortov i Grønnegade m. fl.	828.72		207.18	621.54
p. Omlægning af Kirkestræde	1278.03		141.99	1136.04
q. Brolægning af Dampmøllegade	3973.93		463.78	3510.15
r. Istandsættelse af Pilestræde	5442.00		711.26	4730.74
s. Ombrolægning af Storegade		1292.50		1292.50
	<u>44912.25</u>	<u>1292.50</u>	<u>9473.33</u>	<u>36731.42</u>

Tilgodehavender for elektriske Installationer, Gasovne etc.:

t. Elektriske Ledninger paa Strandvejen .	1519.00	60.00	315.60	1263.40
u. Salg af Gaskaminer m. v.	1052.70	4996.85	2263.71	3785.84
v. Elektr. Ledninger til Smedegaardshusene	4302.40	630.00	599.20	4333.20
x. Varmeledninger	13342.57		2074.28	11268.29
y. Gasindlæg i Huse ved L. Sejersgaard .	787.83		503.63	284.20
	<u>21004.50</u>	<u>5686.85</u>	<u>5756.42</u>	<u>20934.93</u>
	<u>65916.75</u>	<u>6979.35</u>	<u>15229.75</u>	<u>57666.35</u>

	Bogf. Værdi $\frac{1}{4}$ 1932 Kr.	Tilgang Kr.	Afgang Kr.	Bogf. Værdi $\frac{31}{8}$ 1933 Kr.
Bilag til Aktiv D. Varebeholdninger.				
Gasværket	45667.04	94.00	23861.98	21899.06
Elektricitetsværket	10161.30	4096.92	15.60	14242.62
Grusgraven (Skærver, Sten m. v.)	1534.00		1534.00	0
Forsørgelsesgaarden (Brænde)		2000.00		2000.00
	<u>57362.34</u>	<u>6190.92</u>	<u>25411.58</u>	<u>38141.68</u>

Bilag til Aktiv F. Aktiver for Deposita.

1. Kommunens afgivne Deposita:			
Købstadkom. Laanefor. for Andel i Forskudskapital f. Afløsningslaanene	4800.52		4800.52
2. Deposita tilhørende Deponenter:			
Kontrabog Nr. 599 m. Dansk Andels- og Folkebank tilhørende Murermester Janus Kofoed		856.00	856.00
Forsikringspolice i Statsanstalten for Livsforsikring tilhørende Blikkensla- germester C. Hansen		3000.00	3000.00
A/S Nord. Gasværks Co. deponeret $3\frac{1}{2}$ % danske Statsobligationer		1440.00	1440.00
	<u>4800.52</u>	<u>5296.00</u>	<u>10096.52</u>

Bilag til Aktiv G. Aktiver, tilhørende Kommunens Pensionsfond.

Sparekassebog Nr. 1341	82731.20	22061.62		104792.82
$4\frac{1}{2}$ % Kommune Kreditf. Oblg. 11. S.	20000.00			20000.00
$4\frac{1}{2}$ % Østifternes Kreditf. Oblg.	50000.00			50000.00
Obligation fra Rønne Kommune	114000.00		6000.00	108000.00
	<u>266731.20</u>	<u>22061.62</u>	<u>6000.00</u>	<u>282792.82</u>

Bilag til Aktiv H. Aktiver, tilhørende Legaterne.

1. Det for Herman Mortensen Bohn og Hustru Karen Lauritsdatters Stiftelse eller Rønne Hospital substituerede Legat	32212.57			32212.57
2. Bager Jens Mogensen og Hustru Kristine Marie f. Guldbergs Legat	800.00			800.00
3. Snedkermester Johan Hansen og Hustru Dorthea Margrethe f. Møllers Legat	800.00			800.00
Overføres	<u>33812.57</u>			<u>33812.57</u>

	Bogf. Værdi 1/4 1932 Kr.	Tilgang Kr.	Afgang Kr.	Bogf. Værdi 31/3 1933 Kr.
Overført	33812.57			33812.57
4. Skibsfører Hans Anker Engel og Søster Kristine Engels Legat	5453.86			5453.86
5. Prokurator H. P. Lunds Mindelegat	1598.48			1598.48
6. Rønne Bys Legat i Anl. af Ds. Majestæ- ter Kong Christian IX.s og Dronning Louises Guldbryllup d 26de Maj 1892	2318.20	2000.00	2000.00	2318.20
7. Bager H. F. Hansens Konfirmationslegat	8058.92			8058.92
8. Enkefru Sofie Bergs Legat	4178.48			4178.48
9. Sognepræst F. V. Christensens Legat	2491.06			2491.06
10. Murermester H. P. Johnsen og Hustrus Legat	3165.00			3165.00
11. Andreas Peter Kjæmpe og Hustrus Legat	2169.56			2169.56
12. Skipper Lars Hansen Holm og Hustrus Legat	8262.17			8262.17
13. Konsul og Købmand Edvard Marcher og Hustrus Legat	10424.62			10424.62
14. Jomfru Hansine Christine Hansens Legat	47530.00	36438.24	3700.00	80268.24
15. Kæmner Adolf Møller Dam og Hustrus Legat	5000.00			5000.00
16. Urmager Hans Peter Dam og Hustrus Legat	5851.12			5851.12
17. Kaptajn M. C. Grønnegaard og Hustrus Mindelegat	20786.66			20786.66
18. Købmand Hans Fr. Kofoed og Hustrus Legat	21600.00			21600.00
19. Købmand Christian Peter Bentzen og Hustru Juliane Kirstine Bentzen født Schors Legat	49135.50			49135.50
20. Partikulier Lars Mogensen og Hustrus Legat til Fordel for Rønne Børneasyl	1000.00			1000.00
21. Partikulier Mathias Peter Marker og Hu- strus Legat t. Fordel f. Rønne Børneasyl	1020.00			1020.00
22. Partikulier Mathias Peter Marker og Hu- strus Legat til Fordel for Rønne Bys Forskønnelse	1022.50			1022.50
23. Etatsraad B. Lyngbergs Legat	256123.86	4000.00	4000.00	256123.86
24. Partikulier Niels Julius Grønbech og Hustru Antoinette Grønbech f. Møllers Legat	3715.85			3715.85
25. Købmand Christian Peter Bentzen og				
Overføres	494718.41	42438.24	9700.00	527456.65

	Bogf. Værdi 1/4 1932 Kr.	Tilgang Kr.	Afgang Kr.	Bogf. Værdi 31/3 1933 Kr.
Overført	494718.41	42438.24	9700.00	527456.65
Hustrus Legat til Fordel for Rønne Pensions- og Understøttelseskasse for Skibsførere, deres Enker og Børn . . .	12566.76			12566.76
26. Skibsfører Hans Peter Lund og Hustrus Legat	31221.51			31221.51
27. Ellen Margrethe Jensen f. Mogensdatter og hendes Søn Janus Christian Jensens Legat	25847.34	2000.00	2000.00	25847.34
28. Skibsfører Esper Laurits Espersens Enke Gertrud Christine Hansine Espersen f. Christiansens Legat	8474.20			8474.20
29. Chr. Lohmann og Hustrus Mindelegat	3000.00			3000.00
30. Agent og Købmand Mogens Christiansen og Hustru Karen Dorthea Christiansens Legat for værdige trængende i Rønne Købstad	201307.03	34500.00	30516.00	205291.03
31. Sammes Legat til Fordel for et Sømandshjem i Rønne	595.00	205.00		800.00
32. Købmand Christian Peter Bentzen og Hustru Kirstine Bentzen f. Schors Legat til trængende i Rønne Købstad	27438.74			27438.74
33. Ingeniør og Teglværksejer C. J. Kielberg og Hustrus Legat	14814.17			14814.17
34. Købmand Wilhelm Rønne og Hustrus Legat	5000.00			5000.00
35. Skibsfører Hans Andersen Schou og Hustru Magdalene Marie Schou f. Skovgaards Legat.	4000.00			4000.00
36. Navigationsskolebestyrer Mathias Andreas Bidstrup og Hustru Laura Bidstrup født Falcks Legat	11400.00			11400.00
37. Kirkeværge Johan Agnus Curdts og Hustru Karen Marie Curdts f. Predbjørns Legat til Rønne Købstads Hjælpekasse	1099.02	0.98		1100.00
38. Vilhelmine Hansens Legat	4000.00			4000.00
39. Modelsnedker Hans Peter Ipsen og Hustrus Legat	21450.28			21450.28
40. Anonymt Legat	39406.00			39406.00
	906338.46	79144.22	42216.00	943266.68

	Bogf. Værdi $\frac{1}{4}$ 1932	Tilgang	Afgang	Bogf. Værdi $\frac{31}{8}$ 1933
	Kr.	Kr.	Kr.	Kr.
Bilag til Aktiv I. Ikke afskrevne Udgifter til Gade-, Vej- og Kloakanlæg:				
Brolægning af Stumpegade	5175.88		575.10	4600.78
— Grønnegade	6754.44		750.49	6003.95
— Ll. Madsegade	7267.27		807.48	6459.79
— Trekanten	4607.89		511.99	4095.90
Kloakledning i Paradisgade	476.78		52.97	423.81
Trykledning i Eginggade	7249.60		805.51	6444.09
Hegn og Vejbefæstning paa Kirkegaarden	3454.66		383.85	3070.81
Brolægning af Jernbanevej	10014.24		1112.69	8901.55
— Dampmøllegade	17340.66		1926.74	15413.92
Brolægning af Zahrtmannsvej		10153.93		10153.93
Istands. og Opgrøftning af Bivej Nr. 6		7272.13		7272.13
	<u>62341.42</u>	<u>17426.06</u>	<u>6926.82</u>	<u>72840.66</u>

Bilag til Aktiv N. Indtægtsrestancer.

Ifølge Status andrager Beløbet	960867.89
Af disse er fra 1ste April til Regnskabets Afslutning d. 24de Oktbr. indgaaet som Indtægt i det ny Aar	<u>897781.57</u>
saaledes at der ved Afslutning af nærværende Regnskab henstod	<u>63086.32</u>

der fordeler sig saaledes:

1. Tilgodehavende hos Statskassen:	
Aldersrente 1932—33	436.10
Enkebørnsunderstøttelse i 1932—33	112.91
Værgeraadsudgifter 1932—33	963.41
Andel i Vinterhjælp	6322.00
Tilskud i H. t. Lov Nr. 181 af $\frac{23}{6}$ 1932	20545.43
	<u>28379.85</u>
2. Kommunale Skatter:	
Kommuneskat pr. $\frac{31}{8}$ 1932	6865.39
Kommuneskat 1932—33	22502.86
Erhvervsskat 1931—32, 1932—33	66.16
	<u>29434.41</u>
3. Indkomst- og Formueskat til Staten:	
Pr. $\frac{31}{8}$ 1932	401.15
1932—33	2123.47
Kriseskate 1931—32	31.00
	<u>2555.62</u>
4. Lejeafgifter	340.00
	<u>60709.88</u>
Overføres	60709.88

	Kr.	Kr.
	Overført	60709.88
5. Elektricitet og elektriske Stikledninger:		
Byen	33.95	
Oplandsforsyningen	195.73	
		229.68
6. Gas		17.75
7. Vand		331.24
8. Kloak og Brølægning		329.18
9. Refusion til Forsørgelsesvæsenet		871.88
10. Bygningsgebyrer		107.80
11. Renter og Afdrag paa Panteobligationer		101.38
12. Salg af Brænde fra Kommunens Plantage		42.00
13. Diverse		345.53
		<u>63086.32</u>

Bilag til Aktiv Q. **Kontante Beholdninger tilhørende forskellige Fonds m. v. (Versur).**

	Bogf. Værdi 1/4 1932 Kr.	Tilgang Kr.	Afgang Kr.	Bogf. Værdi 31/8 1933 Kr.
Restbeholdninger af Laan	15594.38			15594.38
Deposita	547.10	1334.00	429.46	1451.64
Kirkelige Skatter	435.66	5054.86		5490.52
Forskellige Fonds	136539.00	2014.83	1987.41	136566.42
Legaterne	21602.14		21602.14	0
Skatter og Afgifter til Staten	236.98		236.98	0
	<u>174955.26</u>	<u>8403.69</u>	<u>24255.99</u>	<u>159102.96</u>

Bilag til Aktiv R. **Udgifter, som forskudsvis er afh. af Kassebeholdn. (Versur).**

Nye Anlæg og Udgifter, som vil være at retablere ved Laan o. lign.	4301.03	75996.29		80297.32
Varebeholdninger	57362.34	6190.92	25411.58	38141.68
Forskudsvis afholdt Beboernes Andel i Brølægning, Kloakanlæg, elektriske Installationer m. m.	65916.75	6979.35	15229.75	57666.35
Legaterne		2324.61		2324.61
Skatter og Afgifter til Staten		716.55		716.55
	<u>127580.12</u>	<u>92207.72</u>	<u>40641.33</u>	<u>179146.51</u>

Passiver.

Bilag til Passiv A. I. Kommunens faste Laan:

Litr.	Kreditor	Anvendelse	Laanetilladel-	Laanets opr.	Saldo	Tilgang	Afdrag	Saldo
			sens Dato.	Beløb	1/4 1932.	Kr.	Kr.	31/8 1933.
			Kr.	Kr.	Kr.	Kr.	Kr.	Kr.
1.	Prioritetslaan.							
1.	Statslaan til Alderdomshjem	Alderdomshjem	20/8 1923	124000.00	111641.67		1881.14	109760.53
2.	Københ. Handelsbanks Filial	Køb af Administrations- bygning.	12/9 1925	40000.00	31000.00		1500.00	29500.00
3.	Bornh. Spare- og Laanekasse	Bygning af Huse i Ab- salons- og Eginggade.	9/6 1927	12000.00	12000.00		12000.00	0
4.	Statsboligfonden	Bygning af Huse i Ab- salons- og Eginggade.	28/7 1926	9100.00	8590.24		8590.24	0
5.	Bornh. Spare- og Laanekasse	Køb af Fabrikken »Sø- holm«.	11/12 1929	27962.17	27303.35		281.37	27021.98
6.	Professor Bidstrups Dødsbo	Do.	11/12 1929	12258.96	10258.96			10258.96
7.	Bornh. Spare- og Laanekasse	Køb af Matr.-Nr. 376 Bygr.	17/2 1933	800.00		800.00		800.00
8.	Samme	Do. 940 Bygr.	5/12 1932	1000.00		1000.00		1000.00
9.	Samme	Do. 285 f Bygr.	10/4 1933	900.00		900.00		900.00
			Prioritetslaan i alt		200794.22	2700.00	24252.75	179241.47
2. Andre faste Laan.								
1.	Nationalbanken	Jernbane.	22/6 1897	138000.00	39923.85		4893.83	35030.02
2.	Livsforsikringselsk »Hafnia«	Vandværk, Jernbane, Kloak.	12/3 1903	400000.00	188578.41		13123.39	175455.02
3.	Amtskommunefonden	Kloakanlæg og Gade- arbejder.	22/2 1902	20000.00	8594.85		662.76	7932.09
Overføres					237097.11		18679.98	218417.13

Litr.	Kreditor	Anvendelse	Laanetilladel- sens Dato	Laanetsopr. Beløb Kr.	Saldo 1/4 1932 Kr.	Tilgang Kr.	Afdrag Kr.	Saldo 31/3 1933 Kr.
			Overført	237097.11			18679.98	218417.13
4.	Børnh. Spare- og Laanekasse	Gasværk.	25/3 1896	225000.00	29771.26		10228.57	19542.69
			6/3 1897					
5.	Sjællands Stifts offentl. Midler	Ny Kommuneskole.	7/4 1908	50000.00	8052.85		2920.12	5132.73
6.	Samme	Do.	11/4 1910	50000.00	13429.81		2675.46	10754.35
7.	Kommune-Kreditforeningen	Elektricitetsværk.	26/11 1910	133000.00	14500.00		13000.00	1500.00
8.	Statsanstalten for Livsforsikr.	Gasværk, Vandværk, Elektricitetsværk, Sko- le, Kloak etc.	27/11 1909					
			3/12 1909	300000.00	167155.78		10669.40	156486.38
9.	Kommune - Kreditforeningen	Kloak og Badeanstalt.	29/10 1912	56000.00	25300.00		2400.00	22900.00
10.	Statsanstalten for Livsforsikr.	Vandværk, Skole, Kloak og Skov.	22/11 1913	40000.00	20278.73		1756.24	18522.49
11.	Kommune - Kreditforeningen	Kloak, Skole, Nød- hjælpsarb. og Grund til Alderdomshjem.	10/8 1916	220000.00	80800.00		11200.00	69600.00
12.	Dansk Folkforsikr.-Anstalt.	Gasværk, Elektricitets- værk, Vandværk og Kloakarbejder.	16/5 1918	300000.00	185250.00		8500.00	176750.00
13.	Kommunens Grundfond . . .	Køb af Jord.	17/5 1920	5907.80	3307.80		200.00	3107.80
14.	Andel i Sterlinglaanet . . .	Gasværk, Vandværk, Elektricitetsværk, Sko- le, Gader etc.	20/9 1922	937750.00	696614.26		26792.86	669821.40
15.	Andel i Købstadkommuner- nes Dollarlaan af 1925 . . .	Elektricitetsværk og Indfrielse af midlertidigt Laan i Handelsbanken.	23/1 1926	610000.00	581600.00		28400.00	553200.00
16.	Arbejdsløshedsfonden . . .	Kapelvej, Ellekongstræ- de og en Del af St.Torv.	5/3 1926	7000.00	5694.85		237.30	5457.55
17.	Andel i Købstadkommuner- nes Dollarlaan af 1925 . . .	Elektricitetsværk, Sko- le, Gader, Ejend. etc.	18/10 1926	200000.00	196000.00		4000.00	192000.00

18. Arbejdsløshedsfonden . . .						689.66	15862.04
19. Samme	⁵ / ₈ 1926	20000.00	16551.70			8.64	8724.08
20. Samme	⁵ / ₈ 1926	11000.00	8732.72				
	¹⁰ / ₉ 1926	15000.00	11995.68			1120.68	10875.00
21. Dansk Ligbrændingsforening	² / ₃ 1927	72000.00	72000.00			1200.00	70800.00
	og ²⁶ / ₁ 1929						
22. Købstadkommunernes Dol-							
larlaan af 1928	¹⁰ / ₁ 1928	493600.00	391998.14			29029.11	3629969.03
23. Kommunekreditforeningen .	¹⁰ / ₁ 1929	400000.00	313200.00			24800.00	288400.00
24. Grundfonden	²⁷ / ₇ 1929	4500.00	3900.00			300.00	3600.00
25. Keramisk Forbund	¹² / ₁ 1931	35000.00	35000.00				35000.00
26. Laan til Konvertering af							
Dollarlaanet 1921	⁴ / ₉ 1930	360941.15	354480.31			12921.68	341558.63
27. Laan af Pensionsfonden . .	¹⁴ / ₄ 1931	121456.00	114000.00			6000.00	108000.00
28. Bornholms Spare- og Laane-							
kasse (Konverteringslaan) . .	¹³ / ₁₀ 1931	164000.00	164000.00			11000.00	153000.00
			3750711.00			228729.70	3621981.30
			17445.82			722.97	16722.85
29. Laan til Kirkens Ombygning							
			3768156.82			229452.67	3538704.15
3. Midlertidige Laan:							
Kassekredit i Københavns Handelsbanks Filial . . .		100000.00	100000.00				100000.00

Bilag til Passiv F. Legat-Kreditorer.

Nr.	Navn og Formaal	pr. 1/4 1932		pr. 31/3 1933			
		Legatkapital Kr.	Legat- beholdning Kr.	Tilgang (Indtægt) Kr.	Afgang (Udgift) Kr.	Legatkapital Kr.	Legat- beholdning Kr.
1.	Herman Mortensen Bohms Legat til trængende i Rønne	32212.57	277.33	1487.56	1026.40	32212.57	738.49
2.	Bager Jens Mogensens Legat til trængende i Rønne	800.00	0	36.00	36.00	800.00	0
3.	Snedkerm. Johan Hansens Legat til trængende i Rønne	800.00	0	36.00	36.00	800.00	0
4.	Hans Anker Engel og Søsters Legat til trængende i Rønne	5453.86	646.93	243.16	80.00	5453.86	810.09
5.	Prokurator H. P. Lunds Legat til trængende i Rønne	1598.48	0	58.94	58.94	1598.48	0
6.	Rønne Bys Legat i Anl. af Kong Christian IX.s og Dronning Louises Guldbryllop den 26de Maj 1892 til trængende i Rønne	2318.20	33.57	486.72	80.00	2318.20	440.29
7.	Bager H. F. Hansens Legat til trængende Konfirmanders Beklædning	8058.92	758.80	387.66	3.00	8058.92	1143.46
8.	Enkefru Sofie Bergs Legat til Købmænds og Skipperes trængende Enker eller Døtre i Rønne	4178.48	120.96	188.02	115.00	4178.48	193.98
9.	Pastor F. V. Christensens Legat til Rønne Fattiggaards Lemmer	2491.06	158.03	112.14	11.49	2491.06	57.38
10.	Murerm. H. P. Johnsens Legat til trængende i Rønne	3165.00	139.31	151.60	140.00	3165.00	150.91
11.	Andr. P. Kjæmpe og Hustrus Legat til trængende i Rønne	2169.56	458.92	95.78	108.30	2169.56	446.40
12.	Skipper LarsHansenHolms Legat til trængende i Rønne	8262.17	69.55	371.82	300.00	8262.17	141.37
13.	Konsul Edv. Marchers Legat til trængende i Rønne	10424.62	620.78	469.10	400.00	10424.62	689.88
14.	Jonfru Hansine C. Hansens Legat til Oprettelse af Friboliger for ugifte Kvinder	47530.00	5863.39	11583.09	1504.16	80268.24	16795.92
15.	Kæmner Adolf Møller Dams Legat til træng. i Rønne	5000.00	275.00	225.00	200.00	5000.00	300.00
16.	Urmager Hans Peter Dams Legat til trængende i Rønne	5851.12	389.99	263.30	225.00	5851.12	428.29
17.	Kapt. M. C. Grønnegaards Legat til trængende i Rønne	20786.66	81.51	856.37	655.90	20786.66	118.96
18.	Købm. Hans Fr. Koføeds Legat til trængende i Rønne	21600.00	208.32	970.00	920.00	21600.00	258.32
19.	Købmand Chr. Peter Bentzens Legat til værdige og trængende Borgere og deres Enker i Rønne	49135.50	647.93	2149.42	1900.00	49135.50	398.51

20. Partikulier Lars Mogensens Legat til Rønne Børneasy	1000.00	0	45.00	45.00	1000.00	0
21. Partikulier Math. P. Markers Legat til Rønne Børneasy	1020.00	0	54.80	54.80	1020.00	0
22. Sammes Legat til Rønne Bys Forskønnelse	1022.50	0	45.90	45.90	1022.50	0
23. Etatsraad B. Lyngbergs Legat til værdige og trængende Borgere og deres Enker i Rønne	256123.86	4757.59	12596.56	11160.88	256123.86	6193.27
24. Partikulier Niels J. Grønbechs Legat til værdige og trængende Søfolk	3715.85	153.21	167.22	157.00	3715.85	163.43
25. Købmand Chr. Peter Bentzens Legat til Fordel for Rønne Pensions- og Understøttelseskasse for Skibsførere, deres Enker og Børn	12566.76	÷ 50.29	565.50	531.76	12566.76	÷ 16.55
26. Skibsfører H. P. Lunds Legat til værdige og trængende ugifte Kvinder over 40 Aar i Rønne	31221.51	1235.70	1373.00	1211.00	31221.51	1397.70
27. Ellen Margrethe Jensen og Søns Legat til værdige og træng. ugifte Døtre af Landmænd eller Borgere i Rønne	25847.34	273.13	1446.90	1015.00	25847.34	705.03
28. Skibsfører Esper L. Espersens Enkes Legat til Enker efter Sømænd i Rønne	8474.20	152.76	378.96	366.00	8474.20	165.72
29. Chr. Lohmann og Hustrus Mindelegat til træng. i Rønne	3000.00	10.00	120.00	130.00	3000.00	0
30. Agent Mogens Christiansens Legat til trængende i Rønne	201307.03	4302.21	10021.94	9728.29	205291.03	611.86
31. Sammes Legat til Fordel for et Sømandshjem i Rønne	595.00	205.00	37.00	37.00	800.00	0
32. Købmand Chr. Peter Bentzens Legat til værdige trængende i Rønne	27438.74	991.54	1362.54	1750.00	27438.74	604.08
33. Ingeniør C. J. Kielbergs Legat til Beboere paa Alderdomshjemmet	14814.17	÷ 87.06	775.39	630.00	14814.17	58.33
34. Købmand Wilhelm Rønnes Legat til trængende Fiskere og deres Enker	5000.00	19.02	201.00	200.00	5000.00	20.02
35. Skibsfører Hans Andersen Schous Legat til Søfolk i Rønne	4000.00	848.25	200.00	100.00	4000.00	948.25
36. Navigationsskolebestyrer Math. A. Bidstrup og Hustru Laura f. Falcks Legat til ugifte Kvinder i Rønne .	11400.00	75.25	513.00	513.00	11400.00	75.25
37. Kirkeværge Johan A. Curdts Legat til Rønne Hjælpek.	1099.02	25.84	53.00	50.00	1100.00	27.86
	Overføres 841482.18	21887.53	50129.39	35525.82	878410.40	÷ 437.12

Nr.	Navn og Formaal	pr. 1/4 1932		pr. 31/3 1933		
		Legatkapital Kr.	Legat- beholdning Kr.	Tilgang (Indtægt) Kr.	Afgang (Udgift) Kr.	Legat- beholdning Kr.
		841482.18	21887.53	50129.39	35525.82	878410.40
38.	Vilhelmine Hansens Legat til Oprettelse af Friboliger	4000.00	-1109.08	300.00	1978.38	4000.00
39.	Modelshedker Hans Peter Ipsen og Hustrus Legat for værdige og trængende Enker efter Haandværkere eller Sømænd i Rønne	21450.28	600.56	958.02	900.00	21450.28
40.	Anonymt Legat til Oprettelse af en Stilling som Skolelæge i Rønne	39406.00	223.13	1968.26	1950.00	39406.00
		906338.46	21602.14	53355.67	40354.20	943266.68
						-2324.61

Bilag til Passiv G. **Udgiftsrestancer.**

	Kr.
Ifølge Status andrager Beløbet	410892.76
Af disse er fra 1. April til Regnskabets Afslutning den 15. Septbr. 1933 udgaaet som Udgift i det nye Aar	410892.76
saaledes at der ved Afslutning af nærværende Regnskab henstod	<u>0</u>

Bilag til Passiv M. Nr. 8. **Kommunens øvrige Status Overskud.**

Ultimo 1931—32	1368416.15
Tilgang:	
1. Ekstraordinær Afskrivning paa Prioriteter	0
2. Kursavance ved udtrukne Obligationer	0
3. Henlæggelse fra Driftsregnskabet til yderligere Afdrag paa Gæld	69694.17
4. Salgssummen for Matr.-Nr. 1232 av overstiger den bog- førte Værdi med	79.05
	<u>69773.22</u>
Afgang:	1438189.37
1. I H. t. Till. af $\frac{3}{9}$ 1932 er Bonus af Dollarlaanet 1921 overført til Jomfru Hansine Christine Hansens Legat	6919.48
	<u>1431269.89</u>

Den regnskabsmæssige Kasse-

	Kr.	Kr.	Kr.
1. Beholdning den 1. April 1932:			
Kontant	29175.00		
Løbende Bankkonti	65862.51		
		95037.51	
Indtægtsrestancer (jfr. Aktiv N.)	971852.36		
÷ Udgiftsrestancer (jfr. Passiv G.)	386013.85		
		585838.51	
			680876.02
2. Indtægter ifølge Driftsregnskabet			1055987.84
3. Henlæggelser fra Driftsregnskabet:			
a. Til Afskrivninger:			
Kommunens Jorder	3200.00		
Kommunens Beboelsesejendomme	13456.32		
Ejendomme, der anv. til alm. komm. Formaal	21305.12		
Inventar, der ikke hører til bestemte Bygninger	0		
Gasværk	23816.94		
Elektricitetsværk	84212.38		
Vandværk	17481.28		
Slagtehus	3120.00		
Varmtvandsbadeanstalt	794.50		
Gade-, Vej- og Kloakanlæg	6926.82		
		174313.36	
b. Til Forøgelse af det øvrige Statusoverskud:			
Det Beløb, som afdrages paa Gælden udover			
beregnete Afskrivninger		69694.17	
c. Anden Henlæggelse til Afbetaling paa Gæld		2156.30	
d. Til Restituering af tidl. Aars Kapitalforbrug		0	
e. Til forskellige Fonds:			
Restbeholdning af Brandskadeerstatning til			
Genopførelse af Forsørgelsesgaarden		2014.83	
f. Til Dækning af Forbrug af Varebeholdninger		25411.58	
g. Salgsummen for Matr.-Nr. 1232 av overstiger			
den bogførte Værdi med		79.05	
			273669.29
			Overføres 2010533.15

beholdning pr. 31. Marts 1933.

	Kr.	Kr.	Kr.
1. Udgifter ifølge Driftsregnskabet			1171213.93
2. Afdrag paa Laan:			
Ordinært	230115.18		
Ekstraordinært	3000.00		
Indfrieede Laan	20590.24		
			253705.42
3. Udgifter til Nyanlæg m. v.:			
a. Afholdt ved Laan:			
Beboelsesejendomme:			
Køb af 5 Ejendomme	21052.84		
De kommunale Værker:			
Elektricitetsværket:			
Højspændingsledning til Hasleværket	12517.39		
Vandværket:			
Anlæg i Byvangen	25000.00		
		37517.39	
Udgifter til Gade-, Vej- og Kloakanlæg:			
Brolægning af Zahrtmannsvej	10153.93		
Istands. og Opgrøftning af Bivej Nr. 6	7272.13		
		17426.06	
b. Afholdt af Fonds	2000.00		
c. Afholdt af Kassebeholdningen:			
Køb af Inventar til Kommunekontoret	1485.00		
			79481.29
4. Forøgelse af Aktiver:			
Indkøbte Obligationer		0	
Indskud paa Bank- eller Sparekassebøger o. l.:			
Kommunens almindelige Kapitaler	500.00		
Udlaan imod Pantesikkerhed	7171.67		
Beboernes Andel i Brolægning m. m.	6979.35		
Til ekstraordinære Afdrag paa Laan	2156.30		
Varebeholdninger	6190.92		
		22998.24	
			22998.24
			Overføres 1527398.88

Indtægt.

	Kr.	Kr.	Kr.
	Overført		2010533.15
4. Optagne Laan:			
Overtagelse af Laan i Bornholms Spare- og Laanekasse ved Køb af 3 Ejendomme	2700.00		
Kassekredit i Københavns Handelsbanks Filial	100000.00		
		102700.00	
5. Forbrug af Aktiver:			
Afdrag paa og Indfr. af Oblg. eller Pantebreve	23130.75		
Afdrag paa Laan af Kapitaler	500.00		
Afdrag paa forskellige Tilgodehavender	15229.75		
Hævet af Indskud i Bank eller Sparekasse	2000.00		
		40860.50	
6. Hævet af Fonds		0	
7. Oppebørsler for Statskassen		0	
8. Kirkelige Skatter:			
Opkrævet	46322.69		
Udbetalt	41267.83		
		5054.86	6.02
9. Pensionsfonden:			7.84
Driftsindtægter	26642.54		
Driftsudgifter	10580.92		
		16061.62	
10. Legaterne:			
Tilgang		95571.67	
11. Deposita		6630.00	
		<u>2277411.80</u>	

Rønne Byraads Kasse- og Regnskabs .29
Niels Nielsen. J. Jønsson. H. Kürstein. .15

Udgift.

	Kr.	Kr.	Kr.
		Overført	1527398.88
5. Oppebørsler for Statskassen:			
Udbetalt	210233.42		
Opkrævet	209279.89		
			953.53
6. Kirkelige Skatter			0
7. Pensionsfonden.			
Indgaaet		22061.62	
8. Legaterne.			
Indgaaet		119498.42	
9. Deposita			5725.46
10. Bonus af Dollarlaanet 1921 overført til Jomfru Hansine			
Christine Hansens Legat			6919.48
11. Nedskrivning af Ejendommene Matr.-Nr. 294 og 330 Bygr:			1987.41
12. Beholdning den 31. Marts 1933:			
Kontant	32926.59		
Løbende Bankkonti	9908.97		
Postkonto	56.31		
		42891.87	
Indtægtsrestancer (jfr. Aktiv N.)	960867.89		
÷ Udgiftsrestancer (jfr. Passiv G.)	410892.76		
		549975.13	
Udgifter, som forskudsvis er afholdt af Kasse- beholdningen (jfr. Aktiv R)		179146.51	
		772013.51	
Fragaar Beholdninger henhørende til forskellige Fonds m. v. (jfr. Passiv H)		159102.96	
Kommunens regnskabsmæssige Kassebeholdning andrager i alt		612910.55	
Hertil:			
Beholdninger henhørende til forskellige Fonds m. v. (jfr. Aktiv Q)		159102.96	
		772013.51	
Fragaar Udlæg, som vil være at retablere ved Laan o. l. (jfr. Passiv J.)		179146.51	
		592867.00	
		2277411.80	

Rønne Kommunekontor, den 24de Oktober 1933.

P. Mikkelsen.

udvalg, den 25de November 1933.

Chr. Dam. Carlsen Heinø.

Fortegnelse

over

de kommunale Funktionærers Indskud i Rønne Kommunes Pensionsfond ved Udgangen af Aaret 1932—33.

	Kr.
Borgmester Niels Nielsen	175.07
Kommunebogholder P. Mikkelsen	1356.40
Kommunekasserer J. E. Kjøller	1303.87
Kommunefuldmægtig Frk. Ebba Jensen	616.84
» Chr. Nykjær	794.19
Assistent Frk. Mathilde Næstved	691.50
» Frk. Karoline Nørregaard	888.70
» Aage Chr. Hansen	112.08
» Hjalmar Olsen	75.06
» K. V. Jørgensen	66.72
Kommunekonduktør H. Schou	1435.50
Kontorbestyrer H. Aagesen	990.00
Dyrlæge M. Veilbæk	2425.52
Opsynsmand Emil Nielsen	659.40
Bademester Martin Pedersen	1614.94
Undersøger N. H. Jensen	1226.39
Skovfoged A. P. Andersen	1582.94
Bestyrerinde Agnes Olufsen	1113.40
Renovatør Jens Aage Hansen	721.90
» Jens Eriksen	948.49
Fattiggaardsbestyrer M. V. Rasmussen	1097.80
Skolebetjent Magnus Olsson	1351.18
Gas- og Vandværksbestyrer J. Stibolt	2977.26
Assistent E. Nielsen	1017.60
Smed L. Dam	1697.50
» A. Andersen	403.20
Retorthusarbejder Oluf Olufsen	1515.22
» Anias Kjøller	1047.17
» Aage Petersen	1362.66
» Andr. Højegaard	1326.21
» Johan Nielsen	797.20
» Peter Hansen	662.40
Pladsarbejder Chr. Bjerregaard	1376.38
» M. Chr. Hansen	1520.44
» Martin Jørgensen	1531.19
» Knud Larsen	1425.24
» Carl Olsen	1439.59
Opkræver L. Nielsen	1714.65
Aflæser J. Ellegaard Larsen	1389.60
Elektricitetsværksbestyrer K. K. Schmidt	2175.60
Maskinmester O. Jensen	1630.32
Maskinassistent H. Ipsen	1164.50
» Knud Nielsen	651.30
Maskinpasser Chr. Hansen	1218.90
» Kaj Kristensen	864.80
» J. P. Finne	549.60
» Will. Kock	549.60
Medhjælper E. Hansen	1078.14
» Th. Mikkelsen	1078.14
Maskinpasser H. P. Christensen	1750.26
	57162.56

Regnskab

over

Rønne Kommunes Hjelpekasses Indtægter og Udgifter for Aaret 1932—33.

Kr.

Indtægt.

1. Kassebeholdning fra forrige Aar	2048.73
2. Tilskud fra Kommunens Kasse	111024.55
3. Indkomne Bøder m. v.	62.00
4. Tilskud fra Sparekassen	200.00
5. Renter af 3 Legater	135.00
6. Rabat paa Medicin	33.80
	<u>I alt 113504.08</u>

Udgift.

1. Udbetalt Understøttelse	90903.47
2. Til Arbejdsløse i Anledning af Julen	9665.00
3. Børnebespisning	2802.26
4. Brændsel	6060.60
5. Forskellige Udgifter	2195.95
6. Kassebeholdning ved Aarets Udgang	1876.80
	<u>I alt 113504.08</u>

Regnskab
over
Rønne Havns Indtægter og Udgifter
for Aaret 1932—33.

Gevinst- og Tabskonto.

	Indtægt.		Kr.	Kr.
1. Renter af Havnens Kapitaler:				
a. Oblig. fra kgl. Vejer og Maaler Alfr. Bidstrup			62.50	
b. Kassebeholdningen			5601.77	
c. Andel i de bornholmske Jernbaner			0	
d. — i Statsisbryder			892.70	
			6556.97	313274.80
2. Havne- og Bropenge				313274.80
3. Indtægter, der opkræves af Havnefogden:				
a. Vand			1603.50	
b. Kogepenge			6.00	
c. Leje af Bedding			847.45	
d. W.-C. Automat			69.90	
e. Pladsleje			554.20	
f. Leje af Inventar			345.70	
			3426.75	
4. Lejeafgifter:				
a. Havnens Smedje			250.00	
b. Den tidligere Toldbod			1348.00	
c. Matr.-Nr. 1079 (tidl. Hotel »Bornholm«)			840.00	
d. Den tidligere Badeanstalt			1360.00	
e. Et Areal af Vestre Mole til Dampskibsselskabet paa Bornholm af 1866			1660.00	
f. Et Areal af Sdr. Mole til Øernes Andelsselskab for Indkøb af Foderstoffer			2312.00	
g. Et Areal af Østre Mole til samme			720.00	
h. » — nord for Lodshuset til »Det danske Petroleumsselskab«			1715.00	
i. Et Areal nord for Lodshuset til Dansk-Engelsk Benzinkompagni		0		
k. Et Areal paa Sydhavnen til samme		1362.50		
			1362.50	
l. Et Areal til Kiosk			100.00	
m. — paa Vestre Mole til Kulopladspladser			8207.00	
			19874.50	323258.52
	Overføres		19874.50	323258.52

	Kr.	Kr.
	Overført	19874.50
n. Lokale til Radiostationen	1014.63	323258.52
o. Oplagsplads ved Radiostationen	77.00	
p. Et Areal paa Sydhavnen til Røgeri	150.00	
q. — til Automobilforretn. »Bornholm«	563.58	
r. Den tidligere Redningsstation	300.00	
s. Et Areal paa Sydhavnen til Det forenede Olie- kompagni A/S.	1000.00	
t. Et Areal til Dansk Andels Gødningsforretning	300.00	
u. — » Jægermester Rasch	998.00	
v. — » Det forenede Oliekompagni	100.00	
x. Det tidligere Sildesalteri paa Sdr. Baadehavn	50.00	
		<u>24427.71</u>
5. Lodspenge		7816.86
6. Bugseringsafgift		278.58
7. Kulkranen:		
Indtægt ved Kranleje	24455.61	
Udgift:		
a og b. Kranførernes Løn	8086.00	
c. Elektricitet	3125.48	
e. Vedligeholdelse	2439.05	
f. Forsikringer	2935.25	
g. Andre Udgifter	160.10	
	<u>16745.88</u>	
		7709.73
Driftsunderskud		<u>49432.01</u>
		<u>Summa 412923.41</u>

Udgift.

8. Renter af Gæld:		
a. Statsanstalten for Livsforsikring	5287.08	
b. Kommunekreditforeningen	3552.50	
c. Østifternes Kreditforening	122.16	
d. Bornholms Spare- og Laanekasse	39.64	
e. Københavns Handelsbank	1852.50	
f. Sterlinglaanet af 1922	17421.72	
g. Bornholms Spare- og Laanekasse	5187.50	
h. Bornholms Spare- og Laanekasse	1125.00	
i. Sparekassen for København og Omegn	24323.29	
k. Bornholms Spare- og Laanekasse	8812.76	
l. Dollarlaanet af 1925	2848.00	
m. Dollarlaanet af 1928	2292.50	
n. Dampskibsselskabet paa Bornholm af 1866	9100.00	
o. Andel i Købstadkomm. Konverteringsl. af 1931	15359.69	
	<u>97324.34</u>	
Fragaar Statstilskud til Laan:		
e. Københavns Handelsbank	4605.00	
		<u>92719.34</u>
9. Skatter og Afgifter		1858.50
	Overføres	<u>94577.84</u>

	Overført	Kr.	Kr.
			94577.84
10. Bidrag til Dækning af de med Statens Tilsyn med Havnen forbundne Udgifter			63.85
11. Lønninger og Pensioner			47938.80
12. a. Vedligeholdelse af Havneværker og Bygninger	44573.54		
b. Udførelse af Spor og Brolægning ved Dampskibsekspeditionen	10597.72		
c. Regulering af Gade og Plads Syd for Amtstuegaarden	5189.22		
d. Rep. af Vestre Kajs Molehoved	22420.00		
Fragaar:			
Rest af Erstatning (Passiv 16)	21161.27		
		1258.73	
e. Brolægning af Zahrtmannsvej		10153.93	
			71773.14
13. Oprensningsarbejder			0
14. Anskaffelse af Redskaber og Inventar			2190.67
15. Vedligeholdelse af Redskaber og Inventar			9802.29
16. Andre og uforudsete Udgifter:			
a. Belysning	4939.95		
b. Brændsel til Lodsstation og Havnekontor	181.00		
c. Benzin og Olie til Lodsbaadene	1067.34		
d. Vandafgift	1400.00		
e. Forsikringer	1233.54		
f. Tilskud til Kommunens Brandvæsen	1891.76		
g. Sirens Driftsudgifter	0		
h. Tilskud til Leje af Borgmesterkontoret	600.00		
i. Isafgift	1470.00		
k. Andre Udgifter	14993.23		
			27776.82
17. Afskrivninger:			
Lodsbaade, Maskiner og Inventar	1500.00		
Elektrisk Kulkran	12000.00		
Lys- og Fløjtetønde samt Sireneanlæg	1300.00		
Havneværker, Bassiner og Pladser	144000.00		
			158800.00
			Summa 412923.41

Oversigt over Kassebeholdningen.

	Indtægt.
Beholdning ult. 1931—32:	
a. Kontant	1683.19
b. Indestaende i Bank og Sparekasse	221705.60
c. Udgiftsrestancer	249120.95
÷ Indtægtsrestancer	240108.35
	÷9012.60
	214376.19
	Overføres 214376.19

	Overført	Kr.	Kr.
Driftsindtægter			214376.19
18. Afdrag paa Kapitaler, Aktier og Andele			363491.40
19. Optagne Laan			1057.30
20. Pensionsfondens Indtægter			0
21. Henlagt til Afskrivninger			10083.17
Bornholms Kulimport forudbetalt Leje af Kulop- lagsplads			158800.00
Kursgevinst ved Køb af Obligationer			1645.50
Andel i Østift. Kreditf. Reservefonds Overskud			1320.69
			13.64
		<u>Summa</u>	<u>750787.89</u>

Udgift.

Driftsudgifter		412923.41	
22. Afdrag paa Laan		116657.80	
23. Pensioner, der udredes af Pensionsfonden		7861.52	
24. Forøgelse af Aktiver:			
a. Moleanlæg i Sydhavnen	136384.23		
b. Nyt Vejanlæg paa Sydhavnen	2468.40		
c. Køb af Areal fra Matr.-Nr. 1070 Bygr.	122.50		
		<u>138975.13</u>	
25. Forøgelse af Pensionsfondens Aktiver		12221.65	
Forbrug af Restbeholdning af Erstatning for Be- skadigelse af Vestre Kajs Molehoved		21161.27	
Beholdning ult. 1932—33:			
a. Kontant	1262.72		
b. Indestaaende i Bank og Sparekasse	40817.54		
c. Indtægtsrestancer	181694.27		
÷ Udgiftsrestancer	182787.42		
		<u>÷1093.15</u>	
		<u>40987.11</u>	
		<u>Summa</u>	<u>750787.89</u>

Status ult. 1932-33.

Aktiver.

1. Beholdning:		
a. Kontant:		
Ultimo 1931—32	1683.19	
Tilgang i 1932—33	1156720.11	
	<u>1158403.30</u>	
Afgang i 1932—33.	1157140.58	
		<u>1262.72</u>
	Overføres	1262.72

		Kr.	Kr.
	Overført	1262.72	
b. Indest. i Bank og Sparekasse:			
Folio med Handelsbanken:			
Ultimo 1931—32	125836.85		
Indsat i 1932—33	332456.40		
	<u>458293.25</u>		
Hævet i 1932—33	417593.49		
		40699.76	
Sparekassebog Nr. 19018:			
Ultimo 1931—32	44800.00		
Hævet i 1932—33	44700.00		
		100.00	
Sparekassebog Nr. 3102:			
Ultimo 1931—32	51068.75		
Indsat i 1932—33	1149.03		
	<u>52217.78</u>		
Hævet i 1932—33	52200.00		
		17.78	
		<u>40817.54</u>	
			42080.26
2. Havnens faste Ejendomme:			
a. Den tidl. Varmtvandsbadeanstalt		15000.00	
b. Østre Pakhus med Havnekontor, Matr.-Nr. 1069		5000.00	
c. Den tidl. Toldbod, Matr.-Nr. 1068 c		17000.00	
d. Tidl. Hotel »Bornholm«, Matr.-Nr. 1079		20000.00	
e. Vestre Pakhus m. Redningsstation, Matr.-Nr. 1085 a, 1085 b og 1202		20000.00	
f. Matr.-Nr. 1086 og 1201		16800.00	
g. Havnesmedien		4500.00	
h. Nødtørftshuset		2500.00	
i. Lodshuset		15000.00	
k. Bygning til Radiostationen		10800.00	
l. Det tidligere Sildesalteri paa Sdr. Baadehavn		6500.00	
		<u>133100.00</u>	
3. Kapitaler:			
a. Tilgodeh. hos Sdr. Baadehavn:			
Ultimo 1931—32	7338.55		
Afdrag i 1932—33	450.00		
		<u>6888.55</u>	
b. Tilgodeh. h. Nørrekaas Baadehavn:			
Ultimo 1931—32	20517.40		
Afdrag i 1932—33	200.00		
		<u>20317.40</u>	
c. Tilgodehavende hos Alfr. Bidstrup		1250.00	
d. Sparekassebog Nr. D 2381		14500.00	
e. Sparekassebog Nr. D 2411	44260.95		
		<u>44260.95</u>	
Overføres	44260.95	42955.95	175180.26

		Kr.	Kr.
	Overført	44260.95	42955.95
Indsat i 1932—33	12221.65		175180.26
		56482.60	
f. Kreditforeningsobligationer			
Købt i 1932—33	10000.00		
Solgt » » »	10000.00		
		0	
			99438.55
4. Aktier og Andele:			
a. Andel i Rønne-Nexø Jernbane (u- forandret)		20833.90	
b. Andel i Rønne-Allinge Jernbane (uforandret)		100000.00	
c. Andel i Almindig-Gudhjem Jern- bane (uforandret)		40000.00	
d. Andel i Statsisbryder:			
Ultimo 1931—32	17854.14		
Afdrag 1932—33	407.30		
		17446.84	
			178280.74
5. Maskiner og deslige:			
a. 2 Lodsbaade med Motor, Pramme, Flaader, Baade, Maskiner og In- ventar:			
Ultimo 1931—32	24933.50		
Afskrivning 1932—33	1500.00		
		23433.50	
b. Elektrisk Kulkran:			
Ultimo 1931—32	261531.48		
Afskrivning 1932—33	12000.00		
		249531.48	
			272964.98
6. Lys- og Fløjtetønde samt Sireneanlæg:			
Ultimo 1931—32		22228.37	
Afskrivning 1932—33		1300.00	
			20928.37
7. Havneværker, Bassiner og Pladser:			
Ultimo 1931—32	4849540.30		
Afskrivning i 1932—33	144000.00		
		4705540.30	
Tilgang i 1932—33:			
a. Areal af Matr.-Nr. 1070	122.50		
b. Moleanlæg i Sydhavnen	136384.23		
c. Nyt Vejanlæg paa Sydhavnen	2468.40		
		138975.13	
			4844515.43
8. Aktiver for Deposita:			
Andel i Forskudskapital for Afløs- ningslaanet 1931 (uforandret)			4096.00
			Overføres 5595404.33

	Kr.	Kr.
	Overført	5595404.33
9. Indtægtsrestancer:		
Ultimo 1931—32	240108.35	
Tilgang i 1932—33	1098306.03	
	1338414.38	
Afgang i 1932—33	1156720.11	
		181694.27
10. Konto for Driftsunderskud:		
Driftsunderskud for Aaret 1932—33		49432.01
		<u>Summa 5826530.61</u>

Passiver.

Havnens Laan:		
1. Statsanstalten for Livsforsikring:		
Ultimo 1931—32	133590.94	
Afdrag i 1932—33	5712.92	
		127878.02
2. Kommune-Kreditforeningen:		
Ultimo 1931—32	90000.00	
Afdrag i 1932—33	10000.00	
		80000.00
3. Østifternes Kreditforening:		
Ultimo 1931—32	3209.75	
Afdrag i 1932—33	140.48	
		3069.27
4. Bornholms Spare- og Laanekasse:		
Ultimo 1931—32	1108.33	
Afdrag i 1932—33	710.36	
		397.97
5. Københavns Handelsbank:		
Ultimo 1931—32	38000.00	
Afdrag i 1932—33	38000.00	
		0
6. Sterlinglaanet af 1922:		
Ultimo 1931—32	306057.22	
Afdrag i 1932—33	11771.42	
		294285.80
7. Bornholms Spare- og Laanekasse:		
Ultimo 1931—32	105000.00	
Afdrag i 1932—33	5000.00	
		100000.00
8. Bornholms Spare- og Laanekasse:		
Ultimo 1931—32	23000.00	
Afdrag i 1932—33	2000.00	
		21000.00
9. Sparekassen f. Københ. og Omegn:		
Ultimo 1931—32	490460.17	
Afdrag i 1932—33	16176.71	
		474283.46
	Overføres	1100914.52

	Overført	Kr.	Kr.
10. Bornholms Spare- og Laanekasse:		1100914.52	
Ultimo 1931—32	177289.35		
Afdrag i 1932—33	4187.24		
	-----	173102.11	
11. Dollarlaanet af 1925:			
Ultimo 1931—32	38400.00		
Afdrag i 1932—33	1600.00		
	-----	36800.00	
12. Dollarlaanet af 1928:			
Ultimo 1931—32	26833.33		
Afdrag i 1932—33	2333.33		
	-----	24500.00	
13. Dampskibssels. paa Bornh. af 1866:			
Ultimo 1931—32	184000.00		
Afdrag i 1932—33	8000.00		
	-----	176000.00	
14. Andel i Købstadkommunernes Kon- verteringslaan:			
Ultimo 1931—32	302457.60		
Afdrag i 1932—33	11025.34		
	-----	291432.26	
15. Lejeafgifter:			1802748.89
Bornholms Kulimport forudbetalt Leje af Kul- oplagsplads			1645.50
16. Erstatning for Beskadigelse af Vestre Kajs Mo- lehoved:			
Restbeholdning ult. 1931—32	21161.27		
Udført Udbedring i 1932—33 (overført til Drifts- konto 12 d)	21161.27		
	-----		0
17. Pensionsfonden:			
Ultimo 1931—32	54260.95		
Tilgang i 1932—33	2221.65		
	-----	56482.60	
18. Udgiftsrestancer:			
Ultimo 1931—32	249120.95		
Tilgang 1932—33	1090807.05		
	-----	1339928.00	
Afgang i 1932—33	1157140.58		
	-----	182787.42	
19. Kapitalkonto:			
Ultimo 1931—32	3781531.87		
Tilgang i 1932—33:			
Kursgevinst ved Køb af Oblg.	1320.69		
Andel i Østifternes Kreditforenings Reservefonds Overskud	13.64		
	-----	1334.33	
		-----	3782866.20
		-----	Summa 5826530.61

Rønne Kommunekontor, den 29de April 1933.

P. Mikkelsen.

Overslag
 over
Rønne Havns Indtægter og Udgifter
 for Aaret 1933—34.

Kr.

Driftsoverslag.

Indtægt.

1. Renter	2397.99
2. Havne- og Bropenge	300000.00
3. Indtægter, der opkræves af Havnefogeden	3800.00
4. Lejeafgifter	24654.13
5. Lodspenge	7500.00
6. Bugseringsafgift	300.00
7. Indtægt af Kulkranen efter Fradrag af Udgiften	19000.00
Driftsunderskud	19136.51
	<u>I alt 376788.63</u>

Udgift.

8. Renter af Gæld	95400.24
9. Skatter og Afgifter	1890.00
10. Bidrag til Dækning af de med Statens Tilsyn med Havnen forbundne Udgifter	100.00
11. Lønninger og Pensioner	48898.39
12. Vedligeholdelse af Havneværker og Bygninger etc.	35500.00
13. Oprensningsarbejder	1000.00
14. Anskaffelse af Redskaber og Inventar	1500.00
15. Vedligeholdelse af Redskaber og Inventar	5000.00
16. Andre og uforudsete Udgifter	28700.00
17. Afskrivninger	158800.00
	<u>I alt 376788.63</u>

Kapitaloverslag.

Kr. Kr.

Indtægt.

	Forventet Beholdning ved Aarets Begyndelse	15000.00
18.	Afdrag paa Laan og Andele	1583.26
19.	Optagne Laan	0
20.	Pensionsfondens Indtægter:	
	Funktionærernes Tilskud	1231.47
	Havnens Tilskud	6879.73
	Renter af Kapital	2850.00
		<u>10961.20</u>
21.	Henlæggelse fra Driftsbudgettet til Afskrivninger	158800.00
		<u>I alt 186344.46</u>

Udgift.

22.	Afdrag paa Laan	79598.69
23.	Pensioner, der udredes af Pensionsfonden	8111.20
24.	Forøgelse af Aktiver	0
25.	Forøgelse af Pensionsfondens Aktiver	2850.00
	Forventet Underskud fra Driften	19136.51
	Forventet Beholdning ved Aarets Slutning	76648.06
		<u>I alt 186344.46</u>

Regnskab
for
Rønne Havns Pensionsfond
for Aaret 1932—33.

	Kr.	Kr.
Indtægt.		
1. De Pensionsberettigedes Tilskud i Henhold til Pensionsreglementet:		
Havnefoged J. C. Larsen	90.00	
Overlods H. P. Nielsen	117.00	
Lods A. Dick	101.40	
— E. A. Larsen	101.40	
— Vald. J. Andersen	101.40	
Havnebetjent P. H. Holm	62.40	
— Julius Dam	124.80	
Kranfører Th. Jensen	189.60	
Medhjælper Joh. Nielsen	161.30	
Kommunebogholder P. Mikkelsen	50.00	
Kommunekasserer J. Kjøller	88.80	
Assistent Frk. M. Næstved	24.68	
	1212.78	
2. Tilskud fra Havnekassen		6648.74
	I alt Indtægt	7861.52
Udgift.		
1. Udbetalte Pensioner:		
Fhv. Lods J. N. Holms Enke	900.00	
Havnefoged Lunds Enke	500.00	
Arbejdsmand P. Larsens Enke	249.96	
Fhv. Lods J. D. F. Jørgensen	2999.28	
— Havnebetjent J. P. Larsen	2150.28	
Andel i Kommunekasserer Wesths Pension	1062.00	
	7861.52	
	I alt Udgift	7861.52

**Fortegnelse over de af de for Tiden ansatte Funktionærer
indbetalte Tilskud.**

	Kr.
Havnefoged J. C. Larsen	1668.92
Overlods H. P. Nielsen	2949.66
Lods A. Dick	2364.66
— E. A. Larsen	2243.36
— Vald. J. Andersen	1021.95
Havnebetjent P. H. Holm	1174.40
— Julius Dam	1046.40
Kranfører Th. Jensen	1360.80
Medhjælper Joh. Nielsen	979.30
Kommunebogholder P. Mikkelsen	50.00
Kommunekasserer J. Kjøller	641.93
Assistent Frk. M. Næstved	284.20
	15785.58

Regnskab

over.

Søndre Baadehavns Indtægter og Udgifter for Aaret 1932—33.

	Kr.	Kr.
Indtægt.		
I. Beholdning fra 1931—32:		
a. Indestaaende i Sparekassen	369.57	
b. Kontant	104.20	
	473.77	
II. Havneafgifter:		
1. Hjemstedsafgift	66.00	
2. Baadeafgift af de i Havnen hjemmehørende Baade	238.25	
3. Afgift af fremmede Baade	0	
4. Ind- og Udførselsafgift	0	
5. Afgift af Fiskeri:	Kr.	
a. Af 7690 kg Laks à 4 Ø.	307.60	
b. » 505 kg Aal à 3 —	15.15	
c. » 27000 kg Torsk à 25 — pr. 100 kg	67.50	
d. » 111750 kg Sild à 40 — » 100 »	447.00	
e. » 0 kg Botter à 50 — » 100 »	0	
	837.25	
6. Garntørreplads og Hyttefade m. m.	96.50	
	1238.00	
III. Tilskud fra Kommunen eller Skibshavnen . . .		0
IV. Andre Indtægter:		
Renter af de i Sparekassen indsatte Beløb		19.67
	Summa Indtægt	1731.44
Udgift.		
1. Afdrag paa Gæld		450.00
2. Lønninger		130.00
3. Nye Arbejder		0
4. Havnens Vedligeholdelse		325.81
5. Andre Udgifter		26.47
6. Beholdning ved Aarets Udgang:		
a. Indestaaende i Sparekassen	493.44	
b. Kontant	305.72	
	799.16	
	Summa Udgift	1731.44

	Kr.	Kr.
Status		
ved Aarets Udgang.		
Havnen ejer:		
a. Indestaaende i Sparekassen	493.44	
b. Kontant Beholdning	305.72	
	<u> </u>	799.16
	I alt	<u>799.16</u>
Gæld:		
Til Skibshavnen	—	6888.55
	I alt	<u>6888.55</u>

Regnskab
over
Nørrekaas Baadehavns Indtægter og Udgifter
for Aaret 1932—33.

	Kr.	Kr.
Indtægt.		
I. Beholdning fra Aaret 1931—32:		
a. Indestaaende i Sparekassen	8.26	
b. Kontant	39.63	
	47.89	
II. Havneafgifter:		
1. Hjemstedsafgift	42.00	
2. Aarlig Baadeafgift	151.75	
3. Afgift af fremmede Baade	0	
4. Ind- og Udførselsafgift	0	
5. Afgift af Fiskeri:		
a. Af 1208 kg Laks à 4 Ø	48.32	
b. » 0 kg Laksørred à 4 —	0	
c. » 200 kg Rødspætter og Botter à 1/2 —	1.00	
d. » 500 kg Aal à 3 —	15.00	
e. » 7900 kg Torsk à 25 — pr. 100 kg	19.75	
f. » 43775 kg Sild à 40 — » 100 kg	175.10	
	259.17	
6. Pladsleje	29.50	
	482.42	
III. Tilskud fra Kommunen eller Skibshavnen		0
IV. Andre Indtægter:		
Renter af de i Sparekassen indsatte Beløb		0.51
	Summa Indtægt	530.82
Udgift.		
1. Afdrag paa Gæld		200.00
2. Lønninger		105.00
3. Nye Arbejder		0
4. Havnens Vedligeholdelse		110.12
5. Andre Udgifter		14.00
6. Beholdning ved Aarets Udgang:		
a. Indestaaende i Sparekassen	8.77	
b. Kontant	92.93	
	101.70	
	Summa Udgift	530.82

Status

Kr.

Kr.

ved Aarets Udgang.

Havnen ejer:

a. Indestaaende i Sparekassen	8.77	
b. Kontant Beholdning	92.93	
		<u>101.70</u>
	I alt	<u>101.70</u>

Gæld:

Til Skibshavnen		20317.40
	I alt	<u>20317.40</u>

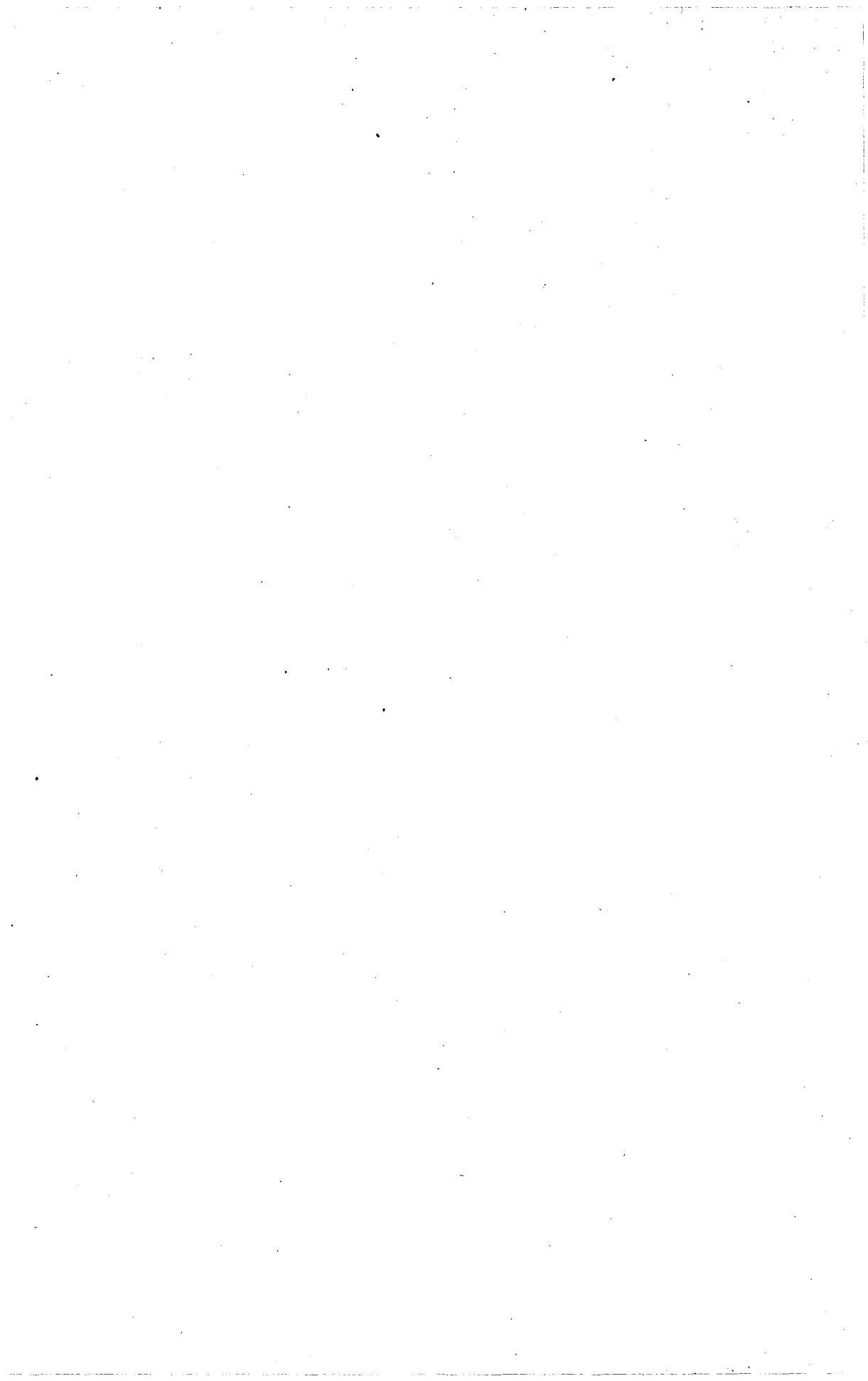

Overslag

over

Rønne Kommunes

Indtægter og Udgifter

i Aaret 1933—34.



Drifts-

Driftsindtægter:

Konto	Side	Bilag Nr.	Kr.	Kr.
I. Renter	6	1		+32644.36
II A. Købstadens Jorder og Skov . .	8	2	÷5650.00	
B. Købstadens Beboelsesejendomme	10	3	+1566.00	
			<hr/>	÷4084.00
III A. Gasværket	17	4	22600.00	
B. Elektricitetsværket	18	5	14500.00	
C. Vandværket	21	6	16000.00	
D. Slagtehus og Kødkontrol	22	7	0	
E. Badeanstalten	23	8	÷1700.00	
			<hr/>	51400.00
IV. Afgifter af fast Ejendom	23	10		200.00
V. Afgifter og Kendelser i H. t. Næ- ringsloven m. fl. Love	24	11		53230.00
VI. Tilskud fra Staten i H. t. Lov Nr.85 af 15de Maj 1903	24	12		8300.00
VII. Koncessionsafgifter	24	13		300.00
VIII. Forskellige andre Indtægter . .	24	14		2300.00
IX. Paalignede Skatter	25	15	835759.14	
Fragaar uerholdelige Skatter . . .			45000.00	
			<hr/>	790759.14
				935049.50
 Driftsunderskud				 64097.80
(Dækkes af Overskud fra 1931—32.)				

 999147.30

overslag.

Driftsudgifter:

Konto	Side	Bilag Nr.	Kr.	Kr.
XI. Byens Bestyrelse i Almindelighed.	26	16	63900.00
XII. Det almindelige Forsørgelsesvæsen	27	17	87000.00
XIII A. Tilskud til den komm. Hjælpekasse	30	18	90792.50	
B. — » Sygekasser	31	19	8000.00	
C. — » Invalideforsikring	31	20	16500.00	
D. Udgifter til Arbejdsløshedskasser, Arbejdsanvisning m. m.	31	21	54500.00	
E. Udgifter til Nødhjælpsarbejder		22	0	
			<hr/>	169792.50
XIV A. Aldersrente	32	23	162500.00	
B. Understøttelse til Børn af Enker	34	24	3800.00	
			<hr/>	166300.00
XV. Skolevæsenet	34	25	171400.00
XVI. Rets- og Politivæsenet	36	26	0
XVII. Medicinalvæsenet	36	27	8094.53
XVIII. Gader, Veje og Kloaker	37	28	24697.55
XIX. Byens Belysning	37	29	29000.00
XX. Begravelsesvæsenet	37	30	6852.63
XXI. Den offentlige Renholdelse	38	31	8000.00
XXII. Brandvæsenet	38	32	8981.14
XXIII. Indkvarteringsvæsenet	39	33	250.00
XXIV. De offentlige Lystanlæg	39	34	4400.00
XXV. Bidrag til forskellige Institutioner og Formaal	39	35	18646.22
XXVIA Forskellige andre Udgifter	40	36	25000.00
B Udgifter i Anledning af Komm. Ga- ranti for Prioriteter i Beboelseshuse	40	37	500.00
C Bidrag til Amtsrepartitionsfonden.	40	38	172500.00
XXVIII. Afskrivningskonto. Henlagt til Afskrivninger (Beløbet skal svare til den samlede Udgift til Afdrag paa Gæld)	40	39	192829.77	
Fragaar de i Specialregnskaberne beregnete Afskrivninger	41		158997.04	
			<hr/>	33832.73
Anden Henlæggelse til Afbetaling paa Gæld			0	
			<hr/>	33832.73
			<hr/>	999147.30

Budget over den regnskabs

	Indtægt.	Kr.	Kr.
1. Beholdning den 1ste April 1933			600000.00
2. Indtægter ifølge Driftsbudgettet			979866.10
3. Henlagt til Driftsbudgettet:			
a. Til Afskrivning		158997.04	
b. Til Forøgelse af det øvrige Statusoverskud (Konto XXVIII)		62861.83	
c. Til forskellige Fonds		17656.30	
		<hr/>	239515.17
4. Optagne Laan			79500.00
5. Forbrug af Aktiver.			
a. Afdrag paa Pantebreve		1400.00	
b. — » Brolægnings- og Kloakrefusioner		11000.00	
c. — » elektriske Installationer		4000.00	
		<hr/>	16400.00
6. Hævet af Fonds			0

 1915281.27

Budget over de

	Indtægt.	Kr.
1. Paaligning af Kirkeskat og Offer afløsning m. v.		40545.60
Fragaar uerholdelige Beløb		3000.00

 37545.60

Forelagt den 6te Februar 1933 og vedtaget

mæssige Kassebeholdning.

	Udgift.	Kr.	Kr.
1. Udgifter ifølge Driftsbudgettet			1043963.90
2. Afdrag paa Laan			221858.87
3. Udgifter til Nyanlæg m. v., der afholdes af Laan:			
a. Gasværket:			
Ombygning af Ovn	12000.00		
Omlægning af Hovedledning	5000.00		
		17000.00	
b. Vandværket:			
Nye Boringer, Brønde og Filtre		14000.00	
c. Gader og Veje:			
Istandsættelse af Stormgade	11000.00		
Brolægning af Knudsvej	18000.00		
Istandsættelse af Myregade	6200.00		
— » Slappegade	4500.00		
Flisefortov i Bredgade	4300.00		
Istandsættelse af Storegade og Sø-			
borgstræde ved Statsskolen	4500.00		
		48500.00	
		79500.00	
4. Forøgelse af Aktiver:			
Indskud paa Bankbog:			
a. Kommunens almindelige Kapitaler		500.00	
b. Kommunens almindelige Fonds		2156.30	
c. Kommunens Pensionsfond		15000.00	
			17656.30
5. Beholdning den 31te Marts 1934			552302.20
			<u>1915281.27</u>

kirkelige Ligninger.

	Udgift.	Kr.
1. Kirkeskat indbetalt til Stiftsøvrigheden		15141.00
2. Tilskud til Præstelønningskassen		12077.76
3. — » Kirkebetjeningskassen		3547.95
4. — » Kirkekassen		5118.89
5. — » Menighedsraadskassen		0
6. Kapellanens Huslejegodtgørelse		160.00
7. Renter og Afdrag af Kirkens Laan		1500.00
8. Dækning af tidligere Aars Underskud		0
		<u>37545.60</u>

ved 2den Behandling den 15de Marts s. A.

P. R. V.

Niels Nielsen.P. Mikkelsen.

Specifikationer til Driftsoverslaget 1933—34.

Driftsindtægter.

Bilag 1. Konto I. Renter.

	Indtægt.	Kr.	Kr.
a. Udbytte af Jernbaneaktier			0
b. Forskellige Renteindtægter:			
1. Renter af Tilgodehavender for forskudsvis afholdte Udgifter		3000.00	
2. Renter af Obligationer og Pantebreve		1200.00	
3. Udbytte af andre Aktier		0	
4. Renter af Indskud i Sparekassen		0	
5. Renter af Tilgodehavender for Udlaan af Kommunens andre Kapitaler (Komm. Kulkontor)		250.00	
6. Renter af andre Tilgodeh. (Grundfonden).		400.00	
7. Renter af en Rønne Arbejdshus tilfalden Kapital		25.68	
8. Renter af Aktiver, tilhørende forskellige Fonds		124.32	
			5000.00
c. Renter af Kassebeholdningen			2000.00
d. Strafrenter i Henhold til Lov Nr. 73 af 29de Marts 1924 § 27 og Lov Nr. 149 af 10de April 1922 § 38			3000.00
e. Renter af Driftskapitalerne til Gas-, Vand- og Elektricitetsværkerne m. m.			0
f. Andel i Amtskommunefondens Renter			3500.00
g. De i Specialregnskaberne beregnede Renter af Anlægskapitaler:			
1. Købstadens Jorder og Skov		11001.37	
2. Købstadens Beboelsesejendomme og »Søholm«		16465.00	
3. Gasværk		25899.32	
4. Elektricitetsværk		98981.12	
5. Vandværk		25852.14	
6. Slagtehus		7268.80	
			13500.00
		Overføres 185467.75	13500.00

	Kr.	Kr.
	Overført 185467.75	13500.00
7. Badeanstalt	663.78	
8. Administrationsbygning	2417.50	
9. Forsørgelsesanstalt	915.85	
10. Alderdomshjem	20880.93	
11. Skolevæsenets Ejendomme	33809.73	
12. Rets- og Politivæsenets Ejendomme	0	
13. Sygehus	0	
14. Gader, Veje og Kloaker	2770.73	
15. Brandvæsen	579.17	
16. Militæretablissementer	0	
17. De offentlige Lystanlæg	0	
18. Begravelsesvæsenet	3142.75	
19. Toiletbygning	287.73	
20. Kommunens Andel i Raadhuset	1412.35	
	<u>252348.27</u>	

Udgift:

a. Prioritetslaan:

1. Statslaan til Alderdomshjem	5463.63
2. Københavns Handelsbanks Filial	1601.88
3. Bornholms Spare- og Laanekasse	1280.09
4. Professor Bidstrups Enke	512.94
5. Bornholms Spare- og Laanekasse	50.00

b. Andre faste Laan:

1. Nationalbanken	1148.36
2. Livsforsikringsselskabet »Hafnia«	7312.94
3. Amtskommunefonden	310.45
4. Bornholms Spare- og Laanekasse	634.26
5. Sjællands Stiftsmidler	197.01
6. Samme	452.82
7. Kreditf. af Kommuner i Danmark	36.88
8. Statsanstalten for Livsforsikring	6149.55
9. Kreditf. af Kommuner i Danmark	1022.76
10. Statsanstalten for Livsforsikring	722.81
11. Kreditf. af Kommuner i Danmark	3049.20
12. Dansk Folkeforsikringsanstalt	8731.25
13. Kommunens Grundfond	0
14. Andel i Sterlinglaanet af 1922	39787.39
15. Andel i Købstadk. Dollarl. af 1925	70024.50
16. Arbejdsløshedsfonden	242.92

Overføres 148731.64 252348.27 13500.00

	Kr.	Kr.	Kr.
Overført	148731.64	252348.27	13500.00
17. Arbejdsløshedsfonden	706.06		
18. Samme	388.33		
19. Samme	480.94		
20. Dansk Ligbrændingsforening	3510.00		
21. Købstadkomm. Dollarlaan af 1928	33792.62		
22. Kreditf. af Kommuner i Danmark	14310.00		
23. Kommunens Grundfond	0		
24. Keramisk Forbund	1750.00		
25. Købstadkomm. Laaneforening	17339.32		
26. Kommunens Pensionsfond	5400.00		
27. Bornholms Spare- og Laanekasse	6795.00		
		<u>233203.91</u>	
			<u>19144.36</u>
			<u>32644.36</u>

Bilag 2. Konto II A. Købstadens Jorder.

1. Købstadens Skov.

Indtægt.		
1. Salg af Skoveffekter	7000.00	
2. Leje- og Forpagtningsafgifter m. v.	450.00	
3. Salg af Ler	950.00	
		<u>8400.00</u>
Udgift.		
1. Kulturarbejder	300.00	
2. Skovningsarbejder	3000.00	
3. Lønninger	3204.00	
4. Pensionsfondstilskud	158.40	
5. Vedligeholdelse af Bygninger	300.00	
6. Forskellige Arbejder	500.00	
7. Skatter og Afgifter	450.00	
8. Andre Udgifter	459.65	
9. Renter 5 % af 100559 Kr.	5027.95	
10. Afskrivning	200.00	
		<u>13600.00</u>
		<u>÷ 5200.00</u>

2. Have- og Jordlodder:

Indtægt.		
1. Haveforeningen »Haabet«	1000.00	
2. — »Solvang«	1597.75	
3. Elektriker Finne	22.50	
4. Ved Zahrtmannsvej	305.25	
		<u>2925.50</u>
Overføres	2925.50	<u>÷ 5200.00</u>

	Kr.	Kr.	Kr.
Overført	2925.50		÷ 5200.00
5. Automobilforhandler F. Jørgensen .	150.00		
6. Grønthandler Laur. Hansen	250.00		
7. Renovatør J. N. Lundgren	25.00		
8. Slagteriarbejdernes Idrætsklub . .	40.00		
	<u> </u>	3390.50	

Udgift.

1. Skatter og Afgifter	160.00		
2. Andre Udgifter	65.50		
3. Renter 5 % af 72300.00 Kr. . . .	3615.00		
	<u> </u>	3840.50	
			÷ 450.00

3. Forsørgelsesgaarden.

Indtægt.

1. Mælk og Fløde	6000.00		
2. Haveprodukter	0		
3. Salg af Kreaturer, Kalve og Svin	1500.00		
4. Værdien af de paa Anstalten an-			
vendte Landbrugsprodukter . . .	1000.00		
5. Andre Indtægter	500.00		
	<u> </u>	9000.00	

Udgift.

6. Lønninger:			
Andel i Bestyrerens Løn	1545.68		
2 Karle	1100.00		
Forplejning til disse	700.00		
	<u> </u>	3345.68	
7. Indkøb af Foderstoffer	1800.00		
8. Indkøb af Kunstgødning o. l. . . .	400.00		
9. Vedligeh. af Bygninger og Inventar	100.00		
10. Skatter og Afgifter.	600.00		
11. Andre Udgifter	195.20		
12. Forrentning 5 % af 47168.41 Kr.	2358.42		
13. Afskrivning 1 % af Bygninger			
20000 Kr.	200.00		
	<u> </u>	9000.00	
			0
			<u>÷ 5650.00</u>

	Kr.	Kr.	Kr.
Bilag 3. Konto II B. Købstadens Beboelsesejendomme.			
1. Matr.-Nr. 72 Bygr., Kirkestræde 32.			
	I n d t æ g t:		
1. Lejeindtægt		300.00	
	U d g i f t:		
1. Skatter og Afgifter	35.00		
2. Vedligeholdelse	65.00		
3. Renter (5 % af Kr. 5000.00)	250.00		
4. Afskrivning	0		
	<u> </u>	350.00	
		<u> </u>	÷ 50.00
2. Matr.-Nr. 133 Bygr., Kirkestræde 9.			
	I n d t æ g t:		
1. Lejeindtægt		360.00	
	U d g i f t:		
1. Skatter og Afgifter	35.00		
2. Vedligeholdelse	40.00		
3. Renter (5 % af Kr. 3900.00)	195.00		
4. Afskrivning	0		
	<u> </u>	270.00	
		<u> </u>	90.00
3. Matr.-Nr. 170 Bygr., Vimmelskaftet 22.			
	I n d t æ g t:		
1. Lejeindtægt		540.00	
	U d g i f t:		
1. Skatter og Afgifter	33.00		
2. Vedligeholdelse	107.00		
3. Renter (5 % af Kr. 5200.00)	260.00		
4. Afskrivning	0		
	<u> </u>	400.00	
		<u> </u>	140.00
4. Matr.-Nr. 187 Bygr., Klingegade 7.			
	I n d t æ g t:		
1. Lejeindtægt		96.00	
	U d g i f t:		
1. Skatter og Afgifter	20.00		
2. Vedligeholdelse	31.00		
3. Renter (5 % af Kr. 500.00)	25.00		
4. Afskrivning	0		
	<u> </u>	76.00	
		<u> </u>	20.00
		<u> </u>	Overføres 200.00

	Kr.	Kr.	Kr.
5. Matr.-Nr. 202 Bygr., Hedningestræde 6.		Overført	200.00
Indtægt:			
1. Lejeindtægt.		588.00	
Udgift:			
1. Skatter og Afgifter	40.00		
2. Vedligeholdelse	78.00		
3. Renter (5 % af Kr. 5800.00)	290.00		
4. Afskrivning	0		
		418.00	
			170.00
6. Matr.-Nr. 267 a Bygr., Skarpegade 12.			
Indtægt:			
1. Lejeindtægt.		240.00	
Udgift:			
1. Skatter og Afgifter	25.00		
2. Vedligeholdelse	55.00		
3. Renter (5 % af Kr. 2400.00)	120.00		
4. Afskrivning	0		
		200.00	
			40.00
7. Matr.-Nr. 270 a, 286 b Bygr., Skarpegade 11.			
Indtægt:			
1. Lejeindtægt.		240.00	
Udgift:			
1. Skatter og Afgifter	30.00		
2. Vedligeholdelse	45.00		
3. Renter (5 % af Kr. 4900.00)	245.00		
4. Afskrivning	0		
		320.00	
			80.00
8. Matr.-Nr. 296 c Bygr., Almegade 11.			
Indtægt:			
1. Lejeindtægt.		336.00	
Udgift:			
1. Skatter og Afgifter	23.00		
2. Vedligeholdelse	63.00		
3. Renter (5 % af Kr. 1000.00)	50.00		
4. Afskrivning	0		
		136.00	
			200.00
			Overføres 530.00

	Kr.	Kr.	Kr.
		Overført	530.00
9. Matr.-Nr. 330 Bygr., Soldaterstræde 10.			
Indtægt:			
1. Lejeindtægt		420.00	
Udgift:			
1. Skatter og Afgifter	27.00		
2. Vedligeholdelse	28.00		
3. Renter (5 % af Kr. 5300.00)	265.00		
4. Afskrivning	100.00		
		<u>420.00</u>	
			0
10. Matr.-Nr. 370 Bygr., Ll. Madsegade 4.			
Indtægt:			
1. Lejeindtægt		804.00	
Udgift:			
1. Skatter og Afgifter	60.00		
2. Vedligeholdelse	99.00		
3. Renter (5 % af Kr. 9900.00)	495.00		
4. Afskrivning	0		
		<u>654.00</u>	
			150.00
11. Matr.-Nr. 430 Bygr., Ll. Madsegade 19.			
Indtægt:			
1. Lejeindtægt		300.00	
Udgift:			
1. Skatter og Afgifter	26.00		
2. Vedligeholdelse	29.00		
3. Renter (5 % af Kr. 2900.00)	145.00		
4. Afskrivning	0		
		<u>200.00</u>	
			100.00
12. Matr.-Nr. 505 og 507 Bygr., Snorregade 1 og 5.			
Indtægt:			
1. Lejeindtægt		276.00	
Udgift:			
1. Skatter og Afgifter	42.00		
2. Vedligeholdelse	28.00		
3. Renter (5 % af Kr. 2600.00)	130.00		
4. Afskrivning	100.00		
		<u>300.00</u>	
			÷ 24.00
		<u>Overføres</u>	756.00

	Kr.	Kr.	Kr.
13. Matr.-Nr. 511 e Bygr., Snorregade 13.		Overført	756.00
	I n d t æ g t:		
1. Lejeindtægt		276.00	
	U d g i f t:		
1. Skatter og Afgifter	35.00		
2. Vedligeholdelse	31.00		
3. Renter (5 % af Kr. 3800.00)	190.00		
4. Afskrivning	50.00		
		<u>306.00</u>	
			÷ 30.00
14. Matr.-Nr. 525 Bygr., St. Torv og Torvegade.			
	I n d t æ g t:		
1. Lejeindtægt.		5900.00	
	U d g i f t:		
1. Skatter og Afgifter	100.00		
2. Vedligeholdelse	975.00		
3. Renter (5 % af Kr. 85500.00)	4225.00		
4. Afskrivning	0		
		<u>5300.00</u>	
			600.00
15. Matr.-Nr. 656 Bygr., Møllegade 8.			
	I n d t æ g t:		
1. Lejeindtægt.		144.00	
	U d g i f t:		
1. Skatter og Afgifter	22.00		
2. Vedligeholdelse	17.00		
3. Renter (5 % af Kr. 1700.00)	85.00		
4. Afskrivning	0		
		<u>124.00</u>	
			20.00
16. Matr.-Nr. 689 a Bygr., Marie Koføeds Vej.			
	I n d t æ g t:		
1. Lejeindtægt.		2904.00	
	U d g i f t:		
1. Skatter og Afgifter	500.00		
2. Vedligeholdelse	554.00		
3. Renter (5 % af Kr. 49000.00)	2450.00		
4. Afskrivning	0		
		<u>3504.00</u>	
			÷ 600.00
		Overføres	746.00

	Kr.	Kr.	Kr.
		Overført	746.00
17. Matr.-Nr. 749 b Bygr., Kajstræde 10.			
Indtægt:			
1. Lejeindtægt.		300.00	
Udgift:			
1. Skatter og Afgifter	22.00		
2. Vedligeholdelse	33.00		
3. Renter (5 % af Kr. 3900.00)	195.00		
4. Afskrivning	50.00		
	300.00		
		300.00	0
18. Matr.-Nr. 796 Bygr., Sletten 14.			
Indtægt:			
1. Lejeindtægt.		360.00	
Udgift:			
1. Skatter og Afgifter	35.00		
2. Vedligeholdelse	30.00		
3. Renter (5 % af Kr. 2300.00)	115.00		
4. Afskrivning	0		
	180.00		
		180.00	180.00
19. Matr.-Nr. 964 Bygr., Bødkerøgøen 7.			
Indtægt:			
1. Lejeindtægt.		144.00	
Udgift:			
1. Skatter og Afgifter	24.00		
2. Vedligeholdelse	0		
3. Renter (5 % af Kr. 1400.00)	70.00		
4. Afskrivning	0		
	94.00		
		94.00	50.00
20. Matr.-Nr. 1179 Bygr., Fiskerbakken 2.			
Indtægt:			
1. Lejeindtægt		180.00	
Udgift:			
1. Skatter og Afgifter	16.00		
2. Vedligeholdelse	24.00		
3. Renter (5 % af Kr. 2000.00)	100.00		
4. Afskrivning	0		
	140.00		
		140.00	40.00
21. Matr.-Nr. 1338 o Bygr., Nordøstvej 8.			
Indtægt:			
1. Lejeindtægt		420.00	
	420.00		
Overføres		420.00	1016.00

	Kr.	Kr.	Kr.
	Overført	420.00	1016.00
	Udgift:		
1. Skatter og Afgifter	26.00		
2. Vedligeholdelse	39.00		
3. Renter (5 % af Kr. 3900.00) . . .	195.00		
4. Afskrivning	0		
	<u>260.00</u>		
22. Matr.-Nr. 47 Markj., »Ll. Sejersgaard« Thorkildsvej 2.			160.00
	Indtægt:		
1. Lejeindtægt		1128.00	
	Udgift:		
1. Skatter og Afgifter	75.00		
2. Vedligeholdelse	278.00		
3. Renter (5 % af Kr. 9500.00) . . .	475.00		
4. Afskrivning	0		
	<u>828.00</u>		
23. Matr.-Nr. 271 c Markj., Kapelvej 65.			300.00
	Indtægt:		
1. Lejeindtægt		720.00	
	Udgift:		
1. Skatter og Afgifter	85.00		
2. Vedligeholdelse	90.00		
3. Renter (5 % af Kr. 8900.00) . . .	445.00		
4. Afskrivning	0		
	<u>620.00</u>		
24. 4 Træhuse ved Lundens Minde.			100.00
	Indtægt:		
1. Lejeindtægt		1200.00	
	Udgift:		
1. Skatter og Afgifter	100.00		
2. Vedligeholdelse	290.00		
3. Renter (5 % af Kr. 10200.00) . . .	510.00		
4. Afskrivning	300.00		
	<u>1200.00</u>		
25. Matr.-Nr. 1106 (»Søholm«) Grønnegade 13.			0
	Indtægt:		
1. Lejeindtægt		7256.30	
	Udgift:		
1. Skatter og Afgifter	760.00		
	<u>760.00</u>		
Overføres	760.00	7256.30	1576.00

	Kr.	Kr.	Kr.
Overført	760.00	7256.30	1576.00
2. Renter (5 % af Kr. 84800.00)	4240.00		
3. Afskrivning	100.00		
4. Henlæggelse til ekstraord. Afskrivn.	2156.30		
	<u>7256.30</u>		0
26. Matr.-Nr. 17 Bygr., Løkkegade 8.			
Indtægt:			
1. Lejeindtægt		240.00	
Udgift:			
1. Skatter og Afgifter	16.00		
2. Vedligeholdelse	29.00		
3. Renter (5 % af Kr. 2900.00)	145.00		
4. Afskrivninger	50.00		
		<u>240.00</u>	
27. Matr.-Nr. 173 Bygr., Vimmelskiftet 30.			0
Indtægt:			
1. Lejeindtægt		300.00	
Udgift:			
1. Skatter og Afgifter	25.00		
2. Vedligeholdelse	50.00		
3. Renter (5 % af Kr. 4100.00)	205.00		
4. Afskrivning	0		
		<u>280.00</u>	
			20.00
28. Matr.-Nr. 294 Bygr., Paradisgade 2.			
Indtægt:			
1. Lejeindtægt		180.00	
Udgift:			
1. Skatter og Afgifter	30.00		
2. Vedligeholdelse	30.00		
3. Renter (5 % af Kr. 3000.00)	150.00		
4. Afskrivning	0		
		<u>210.00</u>	
29. Matr.-Nr. 940 Bygr., Nygade 12.			÷ 30.00
Indtægt:			
1. Lejeindtægt		300.00	
Udgift:			
1. Skatter og Afgifter	25.00		
2. Vedligeholdelse	25.00		
3. Renter (5 % af Kr. 4000.00)	200.00		
4. Afskrivning	50.00		
		<u>300.00</u>	
			0
			<u>1566.00</u>

	Kr.	Kr.	Kr.
Bilag 4. Konto III A. Gasværket.			
	I n d t æ g t.		
a. Gas til Byens Belysning 100000 m ³ a 15 Ø.		15000.00	
b. Salg af Gas:			
1. Kogegas 780000 m ³ a 20 Ø.		156000.00	
2. Industrigas 100000 m ³ a 13 Ø.		13000.00	
3. Opvarmingsgas 60000 m ³ a 10 Ø.		6000.00	
		<u>175000.00</u>	
c. Salg af Koks 36000 hl a 1,80 Kr.		64800.60	
— » smaa Koks 5000 hl a 0,80 Kr.		4000.00	
		<u>68800.00</u>	
d. Salg af Tjære 145 Tons a 80,00 Kr.		11600.00	
e. Andre Indtægter		600.00	
		<u>271000.00</u>	
a. Lønninger:	Udgift.		
1. Bestyreren (1/4 1910)	6606.00		
÷ Vandværkets Andel 1/4	1651.50		
	<u>4954.50</u>		
Fragaar for Bolig	516.00		
		<u>4438.50</u>	
2. Assistenten (1/1 1921)	4590.00		
÷ Vandværkets Andel 1/3	1530.00		
	<u>3060.00</u>		
Fragaar for Bolig	326.40		
		<u>2733.60</u>	
3. Fast ansatte Arbejdere	44346.00		
÷ Refusion f. Vandværket	3000.00		
		<u>41346.00</u>	
4. Søndagsvagter, Overarbejde og løst antagne Arbejdere (Ferie og Sygdom)		9000.00	
5. Aflæsning og Opkrævning		4281.90	
		<u>61800.00</u>	
b. Tilskud til Pensionsfond (og direkte udbetalte Pensioner)			
1. Pensionsfonden		2289.80	
2. Fhv. Gasværksarbejder Kr. Larsen		2278.00	
		<u>4567.80</u>	
c. Forsikringer, Skatter og Afgifter		2500.00	
d. Kontorhold (herunder Tilskud til Byens Bestyrelse)		8000.00	
e. Kul, Olie m. v.:			
1. Kul 3550 Tons a 25 Kr.		88750.00	
2. Olie, Tvist, Petroleum m. m.		2000.00	
3. Rensemasse		1700.00	
4. Vand		800.00	
		<u>93250.00</u>	
Overføres	93250.00	76867.80	271000.00

	Kr.	Kr.	Kr.	
	Overført	93250.00	76867.80	271000.00
5. Elektricitet		1500.00		
			94750.00	
f. Vedligeholdelse af Bygninger og Plads			2000.00	
g. Vedligeholdelse af Maskiner og Inventar:				
1. a. Ovne	3000,00			
b. Ombygning	12000.00			
		15000.00		
2. Malere		1500.00		
3. Værktøj, Maskiner og Inventar		4000.00		
4. Beholdere		800.00		
		21300.00		
Heraf afholdes ved Laan		12000.00		
			9300.00	
h. Vedligeholdelse af Ledninger:				
1. Hovedledninger		500.00		
2. Stikledninger		1300.00		
			1800.00	
i. Nyanskaffelser, der afh. af Aarets Driftsindtægter:				
1. Malere med Tilbehør		2800.00		
2. Hovedledninger		5000.00		
3. Stikledninger		1000.00		
4. Diverse:				
a. Maskiner og Værkt. m.v.	1200.00			
b. Tjæretønder	200.00			
		1400.00		
		10200.00		
Heraf afholdes ved Laan		5000.00		
			5200.00	
k. Andre Udgifter:				
1. Vedligeholdelse af Tjæretønder		500.00		
2. Omkostninger ved Kokssalg		2000.00		
3. Rabat p. Koks til Aldersrentenydere		3000.00		
4. Andre Udgifter		3265.94		
			8765.94	
l. Renter af Driftskapital			0	
m. Renter (5 ⁰ / ₁₀ af Kr. 517986.32)			25899.32	
n. Afskrivning			23816.94	
o. Henlæggelse til Fornyelsesfond			0	
			248400.00	
			22600.00	

	Kr.	Kr.	Kr.
Bilag 5. Konto III B. Elektricitetsværket.			
	Indtægt.		
a. Elektricitet til Byens Belysning		330.00	
b. Salg af Elektricitet:			
1. Belysning	175860.00		
2. Til teknisk Brug	125920.00		
3. Salg til andre Værker og Forsyningsselskaber: Oplandets Transformator- stationer	41050.00		
Poulsker	2160.00		
	<u>43210.00</u>		
4. Maalerleje	1000.00		
		<u>345990.00</u>	
c. Salg af Varme:			
1. Vestre Skole	1500.00		
2. Teknisk Skole	900.00		
3. Amtsbiblioteket	500.00		
4. Bornholms Telefonselskab	575.00		
5. Rønne Apotek	625.00		
6. Bornholms Museum	1000.00		
		<u>5100.00</u>	
d. Tilsyn med Højspændingsledninger		600.00	
e. Andre Indtægter		980.00	
		<u>353000.00</u>	
	Udgift:		
a. Lønninger:			
1. Bestyreren ($\frac{1}{4}$ 1925)	6294.00		
Fragaar for Bolig	516.00		
	<u>5778 00</u>		
2. Maskinmesteren ($\frac{1}{6}$ 1923)	6150.00		
3. 2 Assistenten ($\frac{1}{8}$ 1926 og $\frac{1}{6}$ 1929)	8388.00		
4. Maskinpassere	14256.00		
5. Medhjælper	6572.00		
6. For forskudt Arbejdstid	1671.60		
7. Aflæsning og Opkrævning	4102.00		
		<u>46917.60</u>	
b. Tilsk. til Pensionsfond (og direkte udbet. Pensioner):			
1. Pensionsfonden	1982.40		
2. Fhv. Bestyrer Olsen	3426.00		
3. Fhv. Medhjælper Samson	1680.50		
		<u>7088.90</u>	
c. Forsikring, Skatter og Afgifter m. v.		3800.00	
d. Kontorhold (herunder Tilskud til Byens Bestyrelse)		9000.00	
	Overføres	66806.50	353000.00

	Kr.	Kr.	Kr.
	Overført	66806.50	353000.00
e. Brændselolie, Smøreolie; Tvist m. v.:			
1. Brændselolie 700 Tons a 80.00	56000.00		
2. Smøreolie	3800.00		
3. Tvist, Vand, Syre m. m.	1400.00		
		61200.00	
f. Køb af Elektricitet fra andre Værker		0	
g. Vedligeholdelse af Bygninger og Plads		1000.00	
h. Vedligeholdelse af:			
1. Batteri	500.00		
2. Maskiner og Tavler	5500.00		
3. Værktøj og Inventar	500.00		
		6500.00	
i. Vedligeholdelse af:			
1. Lavspændingsledninger	5000.00		
2. Højspændingsledninger	3000.00		
3. Maalere	400.00		
		8400.00	
k. Nyanskaffelser, der afh. af Aarets Driftsindtægter:			
1. Udvidelse af Ledningsnettet	2000.00		
2. Udvidelse af Stikledninger	900.00		
3. Nyt Værktøj og Inventar.	2500.00		
4. Nye Maalere	3500.00		
		8900.00	
l. Andre Udgifter		2500.00	
m. Renter af Driftskapital		0	
n. Renter af Anlægskapital 5 % af Kr. 1379622.45.	68981.12		
Tillæg for Kursstigning af udenl. Laan 30000.00			
		98981.12	
o. Afskrivning		84212.38	
p. Henlæggelser til Fornyelsesfond		0	
		338500.00	
			14500.00

Bilag 6. Konto III C. Vandværket.

	Indtægt.
a. Vandafgift efter Assurance	47000.00
b. Afgift af Vandhaner	8200.00
	55200.00
Overføres	55200.00

	Kr.	Kr.	Kr.
	Overført	55200.00	
c. Vand efter Maaler til Husholdningsbrug		0	
d. Afgift af Vandklosetter		12000.00	
e. Maalerleje		2200.00	
f. Vand til Næringsbrug efter Overenskomst		2000.00	
g. Vand til Byggeforetagender		300.00	
h. Andre Indtægter		500.00	
i. Vand efter Maaler		26500.00	
k. Havevanding		4300.00	
		<u> </u>	103000.00

Udgift.

a. Lønninger:			
1. Andel i Gas- og Vandværksbest. Løn	1651.50		
2. Andel i Assistentens Løn	1530.00		
3. Maskinpasseren ($\frac{1}{10}$ 1910)	4134.00		
÷ Bolig	276.00		
	<u> </u>	3858.00	
4. Aflæsning og Opkrævning	537.90		
5. Refusion til Gasværket (Arbejds løn)	3000.00		
		<u> </u>	10577.40
b. Tilsk. til Pensionsfond (og direkte udbet. Pensioner)			322.60
c. Forsikringer, Skatter, Afgifter m. v.			1000.00
d. Kontorhold (herunder Tilskud til Byens Bestyrelse)			1200.00
e. Kul, Olie m. v. samt Belysning:			
1. Olie, Petroleum, Tvist	300.00		
2. Elektricitet	10800.00		
		<u> </u>	11100.00
f. Vedligeholdelse af Bygninger			800.00
g. Vedligeholdelse af Maskiner m. v.			2000.00
h. Vedligeholdelse af Ledninger:			
1. Hovedledninger	800.00		
2. Stikledninger	2800.00		
		<u> </u>	3600.00
i. Nyanskaffelser, der afh. af Aarets Driftsindtægter:			
1. Boringer, Brønde og Filtre	14000.00		
2. Hovedledninger	500.00		
3. Stikledninger	1000.00		
4. Malere	500.00		
5. Maskiner, Værktøj og Inventar	2000.00		
		<u> </u>	18000.00
Heraf afholdes ved Laan	14000.00		
		<u> </u>	4000.00
k. Andre Udgifter			2736.58
		<u> </u>	37336.58
	Overføres	37336.58	103000.00

	Kr.	Kr.	Kr.
	Overført	37336.58	103000.00
l. Renter af Driftskapital		0	
m. Renter af Anlægskapital, 5 % af Kr. 517042.86		25852.14	
n. Afskrivning		17811.28	
o. Henlæggelser til Fornyelsesfond		0	
p. Vedligeh. af Boringer, Brønde, Filteranlæg		5500.00	
— » Maalere		500.00	
		<u>87000.00</u>	
			<u>16000.00</u>

Bilag 7. Konto III D. Slagtehus og Kødkontrol.

Indtægt:

a. Slagteafgift ved Hjemmeslagtning	24225.00
b. Kontrolafgift » Eksportslagtning	2890.00
c. Foderafgift	25.00
d. Gødningssalg	160.00
e. Andre Indtægter: Vejning af levende og slagtede Kreaturer m. m.	900.00
	<u>28200.00</u>

Udgift:

a. Lønninger:	
1. Stadsdyrlægen ($\frac{1}{9}$ 1913)	7542.00
2. Opsynsmanden ($\frac{1}{7}$ 1928)	3426.00
Fragaar f. Bolig o. Brændsel	368.80
	<u>3057.20</u>
3. Opsynsmandens Medhjælper	2720.64
4. Vikar for Stadsdyrlæge og Opsyns- mand i Ferie	300.00
	<u>13619.84</u>
b. Tilskud til Pensionsfond (og direkte udbetalte Pensioner)	493.20
c. Forsikring, Skatter og Afgifter	200.00
d. Kontorhold (herunder Tilskud til Byens Bestyrelse)	600.00
e. Brændsel, Belysning og Vand	1800.00
f. Vedligeholdelse af Bygninger	100.00
g. — » Maskiner og Inventar	500.00
h. Nyanskaffelser, der afholdes af Aarets Driftsind- tægter	0
i. Andre Udgifter (Foder, Stempelsværte, Mærker, Patroner, Sæbe og andet Rengøringsmateriale)	498.16
k. Renter af Anlægskapital, 5 % af Kr. 145375.98	7268.80
l. Afskrivning 2 % af Kr. 156000.00	3120.00
m. Henlæggelser til Fornyelsesfond	0
	<u>28200.00</u>
	<u>0</u>

	Kr.	Kr.
Bilag 8. Konto III E. Varmtvandsbadeanstalten.		
Indtægt:		
a. Salg af Badebilletter	5882.50	
b. Tilskud fra Bornholms Spare- og Laanekasse . .	150.00	
	<hr/>	6032.50
Udgift:		
a. Lønninger.		
1. Bademesteren ($\frac{1}{10}$ 1912)	3702.00	
2. Medhjælp	950.00	
	<hr/>	4652.00
b. Tilskud til Pensionsfond (og direkte udbetalte Pensioner)	158.40	
c. Belysning	200.00	
d. Vandafgift, Sæbe, Vask m. v.	300.00	
e. Rengøring	50.00	
f. Skatter og Afgifter	0	
g. Vedligeholdelse	500.00	
h. Andre Udgifter	403.82	
i. Renter (5 % af Kr. 13275.50)	663.78	
k. Afskrivning (3 % af Kr. 26816.65).	804.50	
	<hr/>	7732.50
		<hr/>
		÷ 1700.00
		<hr/>

Bilag 9. Konto IV. Afgifter af fast Ejendom.

a. Faste aarlige Afgifter, som ved Salg af kommunale Ejendomme er paalagt disse	<hr/>	200.00
---	-------	--------

Bilag 10. Konto V. Afgifter og Kendelser iflg. Næringsloven m. fl. Love.

a. Indtægter i H. t. Næringslovens § 4	2000.00	
b. Andel i Afgiften paa Omsætningen af stærke Drikke i Henhold til Lov Nr. 83 af $\frac{22}{3}$ 1930	11000.00	
c. Andre Afgifter ifølge Beværterloven	100.00	
d. Bøder i Henhold til Næringslovens § 95	0	
e. Indtægt ifølge Lov af 1ste Marts 1889 om Handelsregistre . .	30.00	
f. Afgift af Hunde i H. t. Lov af 18de April 1925	3000.00	
Fragaar Udgifter	0	
	<hr/>	3000.00
g. Kommunens Andel af Forlystelsesskat	6400.00	
h. Kommunens Andel af Afgift for Biografteaterbevillinger . .	666.00	
	<hr/>	Overføres 23196.00

	Kr.	Kr.
	Overført	23196.00
i. Gebyr for Oplysning fra Folkeregistret		24.00
k. Afgifter af Motorkøretøjer		30000.00
l. Gebyr for Udskrift af Ægteskabsbogen		10.00
		<u>53230.00</u>

Bilag 11. Konto VI. Tilskud fra Staten i H. t. Lov Nr. 85 af 15/6 1903.

a. Tilskud for Aaret 1932—33	8300.00
	<u>8300.00</u>

Bilag 12. Konto VII. Koncessionsafgifter.

a. Afgift af Benzintankanlæg	300.00
	<u>300.00</u>

Bilag 13. Konto VIII. Forskellige andre Indtægter.

a. Bøder, herunder Skattebøder	100.00
b. Skolemulkter	20.00
c. Gebyrer i Henhold til Bygningslovgivningen	300.00
d. Kursgevinst ved Indkøb af Obligationer til Afdrag paa Gæld	1000.00
e. 1/4 % Afgift af Løssøreauktioner	50.00
f. Ref. af Afdrag paa Kirkelaan	755.87
g. Andre Indtægter	74.13
	<u>2300.00</u>

Bilag 14. Konto IX. Paalignede Skatter.

a. Ejendomsskatter:	
1. Grundskyld	47000.00
2. Ejendomsskyld	31200.00
3. Grundværdistigningsskyld	969.00
4. Dækningsafgift	2818.00
	<u>81987.00</u>

Fraaar: Det til Statskassen betalte Beløb:

a. Grundskyld til Staten	6700.00
b. Ejendomsskyld til Staten	11587.00
	<u>18287.00</u>
	<u>63700.00</u>
Overføres	63700.00

	Kr.	Kr.
	Overført	63700.00
b. Skat af Aktieselskaber	20000.00	
Fragaar: Andre Kommuners Andel	4000.00	
	<hr/>	16000.00
c. Skat til Kommunen som Erhvervskommune		2000.00
d. Personlig Kommuneskat	756059.14	
Fradrag i H. t. § 14 i Lov af 29. Marts 1924	2000.00	
	<hr/>	754059.14
		<hr/>
		835759.14
Uerholdelige Skatter		45000.00
		<hr/>
		790759.14

Driftsudgifter.

	Kr.	Kr.
Billag 15. Konto XI. Byens Bestyrelse i Almindelighed.		
1. Lønninger:		
Borgmester Niels Nielsen	7606.00	
Kommunebogholder P. Mikkelsen ($\frac{1}{4}$ 1932)	6606.00	
Kommunekasserer J. Kjøller ($\frac{1}{4}$ 1925)	5886.00	
Kommunefuldmægtig E. Jensen ($\frac{1}{7}$ 1932)	3620.00	
— C. Nykjær ($\frac{1}{7}$ 1932)	3620.00	
Kommuneassistent M. Næstved ($\frac{1}{4}$ 1916)	3458.00	
— K. Nørregaard ($\frac{1}{4}$ 1916)	3458.00	
— A. C. Hansen (Pantef.) ($\frac{1}{4}$ 1929)	2738.00	
— Hj. Olsen ($\frac{1}{4}$ 1932)	2332.00	
— K. Jørgensen ($\frac{1}{8}$ 1932)	2498.00	
— J. P. A. Knudsen	3798.00	
— A. Bech	3458.00	
Kontorelev Kaj Larsen	875.00	
Kommunekonduktør H. Schou ($\frac{1}{4}$ 1919)	5238.00	
	<u>55191.00</u>	
Fragaar:		
Tilskud fra Gasværket	7000.00	
— » Vandværket	1000.00	
— » Elektricitetsværket	8000.00	
— » Forsørgelsesvæsenet	4000.00	
— » Aldersrente	2000.00	
— » Rønne Havn	7316.66	
	<u>29316.66</u>	25874.34
2. a. Tilsk. til Pensionsf. (og direkte udbet. Pensioner)	4334.80	
b. Lovpligtig Ulykkes- og Kautionsforsikring	425.00	
	<u>4759.80</u>	
Fragaar:		
Tilskud fra Rønne Havn	238.13	
	<u>4521.67</u>	
	Overføres	30396.01

	Kr.	Kr.
	Overført	30396.01
3. Udgifter til Skatters Paaligning og Opkrævning:		
a. Skattesekretærens Løn	1800.00	
b. Opkrævernes Løn	6600.00	
c. Annoncer	650.00	
d. Papir, Porto, Telefon m.m.	2500.00	
e. Udgifter ved Ligningskommissionens Møder	500.00	
f. Uforudsete Udgifter	500.00	
g. Pantevidne og Afhentning	1300.00	
	<u>13850.00</u>	
Fragaar Indtægter:		
Statskassens Godtgørelse f. Opkrævning af Statsskatter m.m.	2500.00	
Indgaaede Pantegebyrer eller andre Gebyrer	2500.00	
	<u>5000.00</u>	
		8850.00
4. Kontorholdsudgifter:		
a. Borgmesterkontoret	}	
b. Kæmnerkontoret		
c. Folkeregistret		
d. Stadskonduktørens Kontor	600.00	
e. Revision	2300.00	
	<u>2900.00</u>	
		7900.00
5. Administrationsbygning:		
a. 1. Vedligeholdelse af Bygninger og Inventar	1100.00	
b. Renholdelse	2800.00	
c. Belysning og Brændsel	1000.00	
d. Skatter og Afgifter	160.00	
e. Andre Udgifter	172.94	
f. Forrentning 5 % af Kr. 48350.00	2417.50	
g. Afskrivning 1 % af Kr. 50000.00	500.00	
h. — 10 % af Kr. 20000.00 (Inventar)	2000.00	
i. Tilskud til Raadhusets Drift	150.00	
k. Forrentn. af Andel i Raadhus 5 % af Kr. 28247.00	1412.35	
l. Afskrivning paa samme 1 % af Kr. 29120.00	291.20	
	<u>12003.99</u>	
Fragaar:		
Tilsk. f. Rønne Havn til Leje af Borgmesterkontor	600.00	
	<u>600.00</u>	
		11403.99
6. Andre Udgifter:		
a. Fejltaellingspenge	850.00	
b. Annoncer og Tryksager	4500.00	
	<u>5350.00</u>	
		<u>63900.00</u>

	Kr.	Kr.
Bilag 16. Konto XII. Det almindelige Forsørgelsesvæsen.		
1. Lønninger:		
a. Tilskud til Byens Bestyrelse	4000.00	
b. Andel i Undersøgerens Løn	2277.00	
	<hr/>	6277.00
2. a. Tilskud til Pensionsfond (og direkte udbetalte Pensioner)	100.50	
b. Ulykkesforsikring	0	
	<hr/>	100.50
3. Kontorholdsudgifter		1822.50
4. Udgifter ved trængendes Forsørgelse:		
a. Understøttelse med Fattighjælps Virkning:		
1. Forsørgelsesberettigede i Kommunen:		
a. Kontant Understøttelse.	10000.00	
b. Naturalier, Beklædning, Brændsel m. v.	2200.00	
c. Beregnet for Ophold paa Forsørgelsesanstalten	4900.00	
d. Kur og Pleje i Sygdomstilfælde	1000.00	
e. Plejebørn	4000.00	
f. Forskudsvis udlagte Underholdsbidrag	15000.00	
÷ tilbageb. af bidragspligtige	6000.00	
	<hr/>	9000.00
g. Husleje	2000.00	
	<hr/>	33100.00
Fragaar tilbagebetalte Understøttelser	4100.00	
	<hr/>	29000.00
2. Forsørgelsesberettigede i andre Kommuner (derunder Personer, som forsørges for Statskassens Regning eller i H. t. Fattiglovens § 27):		
a. Kontant Understøttelse.	10500.00	
b. Naturalier, Beklædning, Brændsel m. v.	2000.00	
c. Medicin samt Kur og Pleje	1500.00	
d. Beregnet for Ophold paa Forsørgelsesanstalten	4600.00	
e. Plejebørn	1200.00	
f. Hjemsendelsesudgifter	200.00	
g. Husleje	2800.00	
h. I H. t. Fattiglovens § 27	30000.00	
	<hr/>	52800.00
Fragaar Refusioner vedr. Konto 4 a 1—2:		
Fra Statskassen.	0	
	<hr/>	
Overføres	0	52800.00 37200.00

	Kr.	Kr.	Kr.
Overført	0	52800.00	37200.00
Fra fremmede Kommuner og Amtsfonden	47300.00		
Fra private	3500.00		
		50800.00	
			2000.00
b. Understøttelser uden Fattighjælps Virkning:			
1. Fattiglovens § 44.			
a. Lægehjælp	1900.00		
b. Fødselshjælp	200.00		
c. Begraveshjælp	500.00		
		2600.00	
2. Fattiglovens § 61.			
a. Sindssyge	13000.00		
b. Aandssvage	5200.00		
c. Blinde	1600.00		
d. Døvstumme	100.00		
e. Tuberkulosepatienter	1700.00		
f. Kræft- og andre Patienter	200.00		
g. Epileptikere	500.00		
h. Vanføre og lemlæstede	1100.00		
		23400.00	
3. Fattiglovens § 63.			
a. Fortsat Sygekassehjælp	4000.00		
b. Understøttelse til kronisk syge	11000.00		
		15000.00	
4. Tuberkuloseloven (Forsørgelse af de paa aner- kendte Anstalter indlagte Tuberkulosepatien- ters Familie)		1000.00	
5. Fabriklovens § 29 (Understøttelse til kvinde- lige Arbejdere i Anledning af Nedkomst)		100.00	
6. Epidemilovens § 35 (Vederlagsfri Behand- ling for Fnat, men ikke Desinfektionsudg.)		100.00	
7. Ulykkesforsikringslovens § 23 (Understøt- telse til tilskadekomne)		100.00	
8. Understøttelser i H. til Invalidforsikrings- lovens §§ 22 og 26		1000.00	
		43300.00	
Fragaar Refusioner vedr. Konto 4 b 1—8:			
Fra Staten	0		
Fra andre Kommuner (derunder Ref. iflg. Cancellicirk. ^{9/11} 1830)	10000.00		
Fra Amtsrepartitionsfonden til sindsyge, abnorme m. m.	7600.00		
Overføres	17600.00	43300.00	39200.00

	Kr.	Kr.	Kr.
Overført	17600.00	43300.00	39200.00
Fra private	2700.00		
		<u>20300.00</u>	
			23000.00
9. Forskud paa Invaliderente			800.00
10. Udgifter i H. t. Værgeraadsloven			2000.00
c. Udbetalte Refusioner til fremmede Kommuner:			
Med Fattighjælps Virkning		15000.00	
Uden Fattighjælps Virkning		7000.00	
		<u>22000.00</u>	
5. Tilskud til Forsørgelsehjem i andre Kommuner.			0
6. Forsørgelsesanstalten:			
a. Lønninger:			
1. Bestyreren (1/11 1926)	4326.00		
÷ Forplejning, Bolig	1424.25		
		<u>2901.75</u>	
2. 2 Køkkenpiger		840.00	
3. Tilskud til Pensionsfond (og direkte udbetalte Pensioner).		189.60	
		<u>3931.35</u>	
÷ Forsørgelsesgaardens Andel	1545.68		
			<u>2385.67</u>
b. Brændsel og Belysning		1600.00	
c. Forplejning, 6000 Forplejningsdage a 85 Øre		5100.00	
d. Medicin og Lægehonorar		300.00	
e. Vask og Rengøring		450.00	
f. Andre Udgifter.		398.48	
g. Forrentning (5 % af Kr. 18317.09).		915.85	
h. Afskrivning (1 % af Kr. 20000.00).		200.00	
i. Skatter og Afgifter		150.00	
k. Flidsgodtgørelse til Beboerne paa Anstalten		500.00	
l. Vedligeholdelse.		1000.00	
		<u>13000.00</u>	
Fragaar Indtægter vedr. Forsørgelsesanstalten:			
1. Salg af Produkter.	0		
2. Takstmæssig Betaling for Ophold:			
Egne (se XII. 4. a. 1. c.)		12300.00	
Fremmede (se XII. 4. a. 2. d. og h.)			
3. Forplejning af Forsørgelsesgaardens Personale	700.00		
		<u>13000.00</u>	
			<u>0</u>
			<u>87000.00</u>

Bilag 17. Konto XIII A. Tilskud til den kommunale Hjælpekasse.

1. Tilskud til Hjælpekassen i H. t. Lov af 29. April 1913:	
a. Almindelig Hjælpekassehjælp	46000.00
b. Børnebespisning	3000.00
c. Juleuddeling	6000.00
d. Arbejdsløshedsunderstøttelse	40000.00
	<u>95000.00</u>
Fragaar Tilskud fra Staten for Aaret 1932—33	5000.00
	<u>90000.00</u>
2. Andel i Undersøgerens Løn og Pensionering	792.50
	<u>90792.50</u>

Bilag 18. Konto XIII B. Tilskud til Sygekasser.

1. Kontant Tilskud	3000.00
2. Tilskud til ubemidlede Sygekassemedlemmers Kontingent (Sygekasselov af 14. Juli 1927 § 13, 5. Stk.)	1200.00
3. Refusioner til anerkendte Sygekasser for kronisk syge Medlemmer (Lovens § 13, 3. Stk.)	1000.00
4. Tilskud til Sygekassepatienters Kur og Pleje paa Sygehus (Lovens § 14, 4. Stk.)	0
5. Tilskud til Sygekassepatienters Kur og Pleje paa Rønne Lysbadeanstalt	1800.00
6. Fribefordring i H. t. Lovens § 15	1000.00
÷ Godtgørelse fra Sygekasserne	0
	<u>1000.00</u>
	<u>8000.00</u>

Bilag 19. Konto XIII C. Tilskud til Invalideforsikring.

1. Tilskud til Invalideforsikringsfonden i H. t. § 5 i Lov af 16. Juli 1927	4500.00
2. Tillæg til Invaliderentenydere i H. t. § 4 i Lov af 16. Juli 1927	8500.00
3. Tilskud til Invaliderentenydere over 62 Aar (Lovens § 27)	6000.00
	<u>19000.00</u>

Fragaar:

1. Refusion fra fremmede Kommuner	2500.00
2. Refusion fra Invalideforsikringsfonden	0
	<u>2500.00</u>
	<u>16500.00</u>

	Kr.	Kr.	Kr.
Bilag 20. Konto XIII D. Udgifter til Arbejdsløsheds-kasser og Arbejdsanvisning m. m.			
1. Tilskud til anerkendte Arbejdsløsheds-kasser i H. t. § 13 i Lov Nr. 179 af 23. Juni 1932			38400.00
2. Tilskud til Betaling af Medlemsbidrag til Arbejdsløsheds-kasser			1200.00
3. Bidrag til Arbejdsløsheds-fonden			0
4. Tilskud til Fortsættelses-kasser i H. t. § 5 i Lov Nr. 180 af 23. Juni 1932			10000.00
5. Tilskud til Arbejdsanvisningskontorets Drift i H. t. Lov af 23. Juni 1932:			
a. Kontorbestyrerens Løn	4134.00		
b. Leje af Kontorlokale	300.00		
c. Brændsel, Belysning og Rengøring	300.00		
d. Tryksager, Protokoller, Bogbind	150.00		
e. Telegraf og Telefon	150.00		
f. Porto	250.00		
g. Papir og Skrivematerialier	76.00		
h. Bladhold og Avertissementér	260.00		
i. Tilskud til Pensions-fonden	180.00		
		5800.00	
Fragaar:			
Refusion fra Amtsfonden $\frac{1}{3}$	1933.33		
Refusion fra Staten $\frac{1}{3}$ af Kr. 5620.00	1873.33		
Tilskud fra Bornholms Amt til Bestyrerens Løn	800.00		
		4606.66	
			1193.34
6. Udgifter til Uddannelseskursus for arbejdsløse	2706.66		
÷ Tilskud af Arbejdsløsheds-fonden	0		
		2706.66	
7. Tilskud til Fiskernes Understøttelses-kasse			1000.00
			<u>54500.00</u>

Bilag 21. Konto XIV A. Aldersrente.

1. Udbetalt til Rentenydere.

A. Personer, der er forsørgelsesberettigede i Rønne:

a. Fast Aldersrente	221000.00
b. Tillæg til Medicin, Bandager og lignende	6500.00
c. Tillæg til Hospitalsbehandling	7000.00
d. Personlige Tillæg	14000.00
e. Lægehjælp	3000.00

 Overføres 251500.00

	Kr.	Kr.
	Overført	251500.00
f. Begravelsesudgifter	1400.00	
g. Ophold og Underhold paa Alderdomshjemmet	40000.00	
h. Refusion til fremmede Kommuner	14600.00	
	<u>307500.00</u>	
Indbetaling efter Aldersrentelovens § 7, 5te Stk.	2000.00	
		<u>305500.00</u>
B. Personer, der bor i Rønne og er forsørgelsesberetigede i andre Kommuner:		
a. Fast Aldersrente	61000.00	
b. Tillæg til Medicin, Bandager og lignende	2200.00	
c. Tillæg til Hospitalsbehandling	1200.00	
d. Personlige Tillæg	4000.00	
e. Lægehjælp	800.00	
f. Begravelsesudgifter	500.00	
g. Ophold og Underhold paa Alderdomshjemmet	20000.00	
	<u>89700.00</u>	
Indbetaling efter Aldersrentelovens § 7, 5te Stk.	500.00	
	<u>89200.00</u>	
Refusion fra fremmede Kommuner	66900.00	
		<u>22300.00</u>
		327800.00
Statsskassens Tilskud $\frac{7}{12}$		191216.67
		<u>136583.33</u>
2. Alderdomshjemmets Drift:		
a. Lønninger:		
1. Økonomaen ($\frac{1}{6}$ 1923)	3186.00	
÷ Ophold og Underhold p. Hjemmet $\frac{1}{3}$	1062.00	
	<u>2124.00</u>	
Personligt Tillæg	310.00	
	<u>2434.00</u>	
2. 9 Piger	5800.00	
3. 1 Natvagt	1200.00	
4. 1 Fyrbøder	600.00	
	<u>10034.00</u>	
b. Lægehonorar	750.00	
c. Tilsk. til Pensionsf. (og direkte udbet. Pensioner)	134.40	
d. Forsikring, Skatter, Afgifter m. v.	1900.00	
e. Ugepenge til Rentenydere	0	
f. Husholdningen, 24000 Forplejningsd. à 85 Øre	20400.00	
g. Medicin og Bandager	3500.00	
	<u>36718.40</u>	
Overføres	136583.33	

	Kr.	Kr.
Overført	36718.40	136583.33
h. Ekstravagter	0	
i. Renholdelse og Vask	3000.00	
k. Beklædning	300.00	
l. Brændsel og Belysning	8000.00	
m. Vedligeholdelse af Bygninger og Inventar	5000.00	
n. Andre Udgifter	587.49	
o. Forrentning (5 % af Kr. 417618.68)	20880.93	
p. Afskrivning	7213.18	
	<u>81500.00</u>	
Fragaar Hjemmets Indtægter:		
1. Bidrag fra Pensionærer	0	
2. Refusionstakst (Takstmæssig Betaling f. Ophold, jfr. 1 Ag og Bg)	60000.00	
Forskelligt	0	
	<u>60000.00</u>	21500.00
3. Andre Udgifter (Administration m. v.):		
a. Andel i Lønninger (Byens Bestyrelse)	2000.00	
b. Andel i Undersøgerens Løn og Pensionering	1518.00	
c. Andre Udgifter	898.67	
	<u>4416.67</u>	162500.00

Bilag 22. Konto XIV B. Understøttelse til Børn af Enker.

1. Ordinære Understøttelser	8400.00	
Fragaar Refusion fra fremmede Kommuner	1500.00	
	<u>6900.00</u>	
2. Refusion til fremmede Kommuner	700.00	
	<u>7600.00</u>	
Fragaar Tilskud fra Staten ($\frac{1}{2}$ heraf)	3800.00	
	<u>3800.00</u>	

Bilag 23. Konto XV. Skolevæsenet.

1. Lønninger og Pensioner:		
a. Faste Lærerlønninger	144150.00	
b. Timelærerlønninger	9550.00	
	<u>153700.00</u>	
Refusioner fra Statskassen	64250.00	
	<u>89450.00</u>	
Overføres	89450.00	

	Kr.	Kr.	Kr.	Kr.
		Overført	89450.00	
c. Vikarløn		1000.00		
Fragaar:				
1. Refusion fra Skolefon-				
den	500.00			
2. — » Lærerpers.	0			
	<u>500.00</u>			
			500.00	
d. Andre Lønninger:				
1. Pedellen		3486.00		
2. Tilsyn med Oversiddere		200.00		
		<u>3686.00</u>		
e. Tilskud til Pensionsfond (og direkte udbetalte Pensioner).			134.40	
			<u>93770.40</u>	
2. Undervisningsmidler:				
a. Alm. Undervisningsfag			5800.00	
b. Haandgøring			500.00	
c. Skolekøkken			1000.00	
d. Skolehave og Sløjd			1400.00	
			<u>8700.00</u>	
3. Kontorholdsudgifter:				
a. Tryksager			350.00	
b. Andre Udgifter			200.00	
			<u>550.00</u>	
4. Vedligeholdelse af Bygninger og Inventar:				
a. 1. Almindelig Vedligeholdelse			5000.00	
2. Udryddelse af Husbukke			400.00	
b. Gulvfernisering			1000.00	
c. Søbadeanstalten			800.00	
			<u>7200.00</u>	
5. Brændsel og Belysning:				
a. Brændsel			5100.00	
b. Belysning			900.00	
			<u>6000.00</u>	
6. Rengøring:				
a. Lønninger			10000.00	
b. Rengøringsmidler			600.00	
			<u>10600.00</u>	
7. Bidrag til Amtsskolefonden				0
8. Tilskud til andre Kommuner (Nylars)				60.00
9. Materiel m. v.				200.00
10. Skolelæger:				
a. Løn til Skolelæge			1500.00	
b. Medicin			150.00	
			<u>1650.00</u>	
		Overføres	127080.40	

	Kr.	Kr.
	Overført	1650.00
c. Andre Udgifter	100.00	127080.40
		1750 00
11. Skoletandklinikker		0
12. Tilsyn med Vamtvandsbadning og Søbad		1050.00
13. Forsikring, Skatter, Afgifter m. v.:		
a. Forsikringer	725.00	
b. Vandafgift	1100.00	
		1825.00
14. Tilskud til Lærebogsamlinger		100.00
15. Tilskud til Børnebogsamlinger		0
16. Tilskud til private Skoler.		200.00
17. Andre Udgifter:		
a. Telefon	275.00	
b. Repræsentation	400.00	
c. Andre Udgifter	2543.06	
		3218.06
18. Forrentning:		
a. 5 % af Kr. 664995.90	33249.80	
b. 5 % af Kr. 11198.65	559.93	
		33809.73
19. Afskrivning:		
a. 1 % af Kr. 711115.40	7111.15	
b. 4 % af Kr. 19516.43	780.66	
		7891.81
20. Ungdomsskole:		
a. Lærerløn	600.00	
b. Undervisningsmidler	100.00	
c. Annoncer og Materiel	100.00	
	800.00	
Fragaar Refusion fra Statskassen	500.00	
		300.00
		178225.00
21. Fragaar Indtægter:		
a. Skolekontingent	0	
b. Tilskud fra Statskassen til Realklassen	2700.00	
c. Skolefondens Tilskud til Forrentning m. v. af Laan til Skolebygninger	1560.00	
d. Refusion fra fremmede Kommuner	500.00	
e. Statsskolen for Leje af Badeanstalten	400.00	
f. Søbadeanstalten	550.00	
g. Forberedelsesskolen for Leje af Badeanstalt	40.00	
h. Klubbernes Benyttelse af Gymnastiksal	75.00	
		5825.00
		171400.00

	Kr.	Kr.
Bilag 24. Konto XVI. Rets- og Politivæsenet		0
(Afholdes af Amtsrepartitionsfonden.)		<u>0</u>

Bilag 25. Konto XVII. Medicinalvæsenet.

1. Tilskud til Bornholms Sanatorium	8094.53
	<u>8094.53</u>

Bilag 26. Konto XVIII. Gader og Veje.

1. Lønninger	0
2. Tilskud til Pensionsfond (og direkte udbetalte Pensioner)	0
3. Ulykkesforsikring	0
4. Gader og Vejes Vedligeholdelse m. m.:	
a. Istandsættelse af Stormgade 11000.00	
Brolægning af Knudsvej 18000.00	
Istandsættelse af Myregade 6200.00	
— » Slappegade 4500.00	
Flisefortov i Bredgade 4300.00	
Istandsættelse af Storegade og Sø-	
borgstræde ved Statsskolen 4500.00	
	<u>48500.00</u>
Fragaar Lodsejernes Tilskud:	
Stormgade 2700.00	
Knudsvej 9000.00	
Myregade 2160.00	
Slappegade 1170.00	
Bredgade 1800.00	
	<u>16830.00</u>
	<u>31670.00</u>
Heraf afholdes ved Laan	31670.00
	<u>0</u>
b. Hovedreparationer	0
c. Almindelige Vedligeholdelser	9000.00
d. Overtjæring af Gader	5000.00
	<u>14000.00</u>
5. Kloakarbejder:	
a. Almindelig Vedligeholdelse	1000.00
6. Andre Udgifter	0
7. Tilskud til Amtsrepartitionsfonden	0
8. Forrentning (5 % af Kr. 55414.60)	2770.73
9. Afskrivning (10 % af Kr. 69268.24)	6926.82
	<u>24697.55</u>

	Kr.	Kr.
Bilag 27. Konto XIX. Byens Belysning.		
1. Gas til Belysningen		15000.00
2. Elektricitet til Belysningen		330.00
3. Vedligeholdelse af Lygter		3000.00
4. Udgifter til Tænding og Slukning af Lygter		10495.00
5. Nyanskaffelser		175.00
		<u>29000.00</u>

Bilag 28. Konto XX. Begravelsesvæsenet.		
1. Tilskud til Kirkegaardens Drift		2500.00
2. Forskellige Udgifter		0
3. Forrentning (5 % af Kr. 62854.90).		3142.75
4. Afskrivning (1½ % af Kr. 80658.51)		1209.88
		<u>6852.63</u>

Bilag 29. Konto XXI. Den offentlige Renlighed.

1. Renholdelse af Gader og Veje.			
a. Lønninger, Arbejds løn m. v.	4000.00		
b. Tilsk. t. Pensionsfond (og direkte udbet. Pensioner)	0		
c. Ulykkesforsikring	200.00		
		<u>4200.00</u>	
2. Snekastning og Grusning		2100.00	
3. Gadevanding		0	
4. Renovation:			
a. Lønninger	5556.00		
b. Tilskud til Pensionsfond	228.00		
c. Afhenterne	6200.00		
d. Anskaffelse og Vedligeholdelse af Materiel	1516.00		
		<u>13500.00</u>	
5. Andre Udgifter:			
a. Tilfældige Udgifter	300.00		
b. Nødtørftsanstalten:			
1. Rengøring og Pasning	400.00		
2. Vandafgift	400.00		
3. Belysning	60.00		
		<u>860.00</u>	
Overføres	860.00	300.00	19800.00

	Kr.	Kr.	Kr.
Overført	860.00	300.00	19800.00
4. Andre Udgifter	72.27		
5. Forrentning (5 % af Kr. 5754.54)	287.73		
6. Afskrivning (4 % af Kr. 7000.00)	280.00		
	1500.00		
Fragaar Indtægt ved Automaten	100.00		
		1400.00	
			1700.00
			21500.00
Fragaar Bidrag fra Husejerne (Renovationsafgift)			13500.00
			8000.00

Bilag 30. Konto XXII. Brandvæsenet.

1. Lønninger:			
a. Brandmandskabet	4000.00		
b. Brandvisitation m. v.	400.00		
			4400.00
2. Tilskud til Pensionsfond (og direkte udbetalte Pensioner)			0
3. Ulykkesforsikring			95.00
4. Vedligeholdelse af Bygninger			200.00
5. Vedligeholdelse af Materiel og Pasning af Motorsprøjte			900.00
6. Forsikring, Skatter og Afgifter			345.00
7. Telefon og Kontorholdsudgifter			730.00
8. Forrentning (5 % af Kr. 11583.30)			579.17
9. Afskrivning (1 % af Kr. 4018.40)	40.18		
Afskrivning (10 % af Kr. 14790.75)	1479.08		
			1519.26
10. Andre Udgifter:			
a. Udrykning	800.00		
b. Alarmering	75.00		
c. Nyanskaffelser	258.00		
d. Overenskomst med Zone-Redningskorpset	1325.00		
			2458.00
			11226.43
Fragaar Havnens Tilskud $\frac{1}{5}$			2245.29
			8981.14

Bilag 31. Konto XXIII. Indkvarteringsvæsenet.

1. Kvarterpenge for Underkorporaler og Menige	450.00		
Fragaar Refusioner fra Staten			200.00
			250.00

	Kr.	Kr.
Bilag 32. Konto XXIV. De offentlige Lystanlæg.		
1. Lønninger:		
a. Gartneren	1200.00	
b. Opsynsmændene	420.00	
	<hr/>	1620.00
2. Vedligeholdelse af Bygninger og Inventar:		
a. Maling og Reparation af Bænke	325.00	
b. Pasning af Springvandene	150.00	
	<hr/>	475.00
3. Anden Vedligeholdelse:		
a. Anlæggene	1500.00	
b. Spadserestier	600.00	
c. Træbeskæring	100.00	
	<hr/>	2200.00
4. Andre Udgifter:		
a. Skatter og Afgifter	125.00	
b. Andre Udgifter	116.90	
	<hr/>	241.90
		<hr/>
		4536.90
Fragaar: Math. P. Marcher og Hustrus Legat.	36.90	
Tilskud fra Sparekassen	100.00	
	<hr/>	136.90
		<hr/>
		4400.00

Bilag 33. Konto XXV. Bidrag til forskellige Institutioner og Formaal.

1. Foreninger og Institutioner:		
a. Den danske Købstadforening	630.00	
b. Foreningen af Ligningskommissioner	50.00	
c. Sygeplejeforeninger	1100.00	
d. Dameafdelingen under »Røde Kors«	50.00	
e. Amtsbiblioteket	10476.22	
f. Teknisk Skole	2200.00	
g. Rønne Afholdsförening	70.00	
h. Dansk Byplanlaboratorium	50.00	
i. Teknologisk Institut	200.00	
k. Børneasyl	300.00	
l. Plejehjemsforening	100.00	
m. Handelsskoler	200.00	
n. Offentlig Musik	580.00	
o. Hjemmet for Vanføre	100.00	
p. 2 Foreninger for Blinde	100.00	
	<hr/>	
	Overføres	16206.22

	Kr.
	Overført 16206 22
q. Foreningen til Oprettelse af skandinaviske Sømandshjem i fremmede Havne	100.00
r. Foreningen til Hjælp for ulykkelig stillede Mødre	40.00
s. Det danske Hospitalsfond i Hamborg	50.00
t. Sætteskipperskolen i Rønne	400.00
u. Bornholms Museum	1000.00
v. Rønne Kolonihaveforening	50.00
x. Ensomme Gamles Værn	300.00
y. Rønne Turistforening	500.00
	<u>18646.22</u>

Bilag 34. Konto XXVI A. Forskellige andre Udgifter.

1. Vurdering til Ejendomsskyld	500.00
2. Udgifter ved Valg	1500.00
3. Udgifter ved Rotters Udryddelse	1000.00
4. Afskrivning paa Inventar, der ikke hører til bestemte Ejendomme	0
5. Ekstraordinære Henlæggelser til Pensionsfondens Forøgelse	0
6. Omkostninger ved Optagelse af Laan	15000.00
7. Andre Udgifter	7000.00
	<u>25000.00</u>

**Bilag 35. Konto XXVI B. Udgifter i Anledning af Kommunens
Garanti for Prioriteter i Beboelseshuse**

500.00

Bilag 36. Konto XXVI C. Bidrag til Amtsrepartitionsfonden .

172500.00

Bilag 37. Konto XXVIII. Afskrivningskonto.

1. Afdrag paa Laan (se Specifikation S. 41):		
a. Prioritetslaan	3771.28	
b. Andre faste Laan	189058.49	
		<u>192829.77</u>
2. Fragaar beregnede Afskrivninger i Specialregnskaberne:		
a. Kommunens Jorder	200.00	
b. Komm. Beboelsesejendomme og »Søholm«	800.00	
		<u>1000.00</u>
Overføres	1000.00	192829.77

	Overført	Kr.	Kr.
c. Ejendomme, der anvendes til almindelige kommunale Formaal.		1000.00	192829.77
1. Forsørgelsesanstalt	400.00		
2. Alderdomshjem	7213.18		
3. Skolevæsen	7891.80		
4. Brandvæsen	1519.26		
5. Begravelsesvæsen	1209.88		
6. Toiletbygning	280.00		
7. Andel i Raadhus	291.00		
	<hr/>	18805.12	
d. Inventar, der ikke hører til bestemte Bygninger		0	
e. Gasværk		23816.94	
f. Elektricitetsværk		84212.38	
g. Vandværk		17811.28	
h. Slagtehus		3120.00	
i. Badeanstalt		804.50	
k. Administrationsbygning		2500.00	
l. Gader, Veje og Kloaker		6926.82	
		<hr/>	158997.04
			<hr/>
			33832.73

ad Konto XXVIII. 1. Afdrag paa Laan.

	Afdrag	Restgæld
	Kr.	^{31/8} 1934 Kr.
a. Prioritetslaan:		
1. Statslaan til Alderdomshjem	1976.37	107784.16
2. Københavns Handelsbanks Filial til Køb af Ejendommen Matr.-Nr. 935	1500.00	28000.00
3. Bornholms Spare- og Laanekasse ved Overtagelse af Fabriken »Søholm«	294.91	26727.05
4. Professor Math. Bidstrups Enke (»Søholm«)	0	10258.96
5. Bornholms Spare- og Laanekasse	0	1000.00
	<hr/>	<hr/>
	3771.28	173770.17
b. Andre faste Laan:		
1. Nationalbanken (Laan af 1897 til Jernbanen, $3\frac{2}{5}$ %)	5061.64	29968.38
2. Livsforsikringsselsk. »Hafnia« (Laan af 1903 til Vandværket, $4\frac{1}{4}$ %)	13687.06	161767.96
	<hr/>	<hr/>
Overføres	18748.70	191736.34

	Afdrag	Restgæld 31/3 1934
	Kr.	Kr.
Overført	18748.70	191736.34
3. Amtskommunefonden (Laan af 1902 til Kloak, 4 $\frac{0}{0}$)	689.55	7242.54
4. Bornh. Spare- og Laanek. (Laan af 1897 til Gasværket, 3 $\frac{3}{4}$ $\frac{0}{0}$)	10615.74	8926.96
5. Sjællands Stifts off. Midler (Laan af 1908 til Skole, 5 $\frac{0}{0}$)	3052.99	2079.73
6. Sjællands Stifts off. Midler (Laan af 1910 til Skole, 5 $\frac{0}{0}$)	2797.18	7957.17
7. Komm. Kreditforeningen (Laan af 1910 til Elektricitetsværk, 4 $\frac{0}{0}$)	1500.00	0
8. Statsanstalten for Livsforsikring (Laan af 1909 til Kloak, Elektricitetsværk m. m., 5 $\frac{0}{0}$ til 11/6 1918, derefter 4 $\frac{0}{0}$)	11100.45	145385.93
9. Kommune Kreditf. (Laan af 1912 til Badeanstalt, Kloak m. m., 4 $\frac{1}{2}$ $\frac{0}{0}$)	2400.00	20500.00
10. Statsanstalten for Livsforsikring (Laan af 1913 til Kloak, Skole m. m., 5 $\frac{0}{0}$ til 11/6 1921, derefter 4 $\frac{0}{0}$)	1827.19	16695.30
11. Komm. Kreditforeningen (Laan af 1916 til Kloak, Vandværk m. m., 4 $\frac{1}{2}$ $\frac{0}{0}$)	11200.00	58400.00
12. Dansk Folkeforsikringsanstalt (Laan af 1918, 5 $\frac{0}{0}$)	8500.00	168250.00
13. Kommunens Grundfond (Laan af 1921 til Udvidelse af Vejen til Amtssygehuset og Erhvervelse af Jord)	200.00	2907.80
14. Andel i Sterlinglaanet (til Afløsning af tidligere Laan)	26792.86	643028.54
15. Andel i Købstadkomm. Dollarlaan 1925	32400.00	712800.00
16. Arbejdsløshedsfonden (til Gadearbejder)	237.30	5220.25
17. Samme (til Omlægning af Søndergade)	689.66	15172.38
18. Samme (til Istandsættelse af »Bækken«)	379.32	8344.76
19. Samme (til Brolægning af Korsgade, Slagtergade m. fl.)	750.00	10125.00
20. Dansk Ligbrændingsforening (til Opførelse af Ligkapel og Krematorium)	2400.00	68400.00
21. Købstadkommunernes Dollarlaan 1928 (til elektriske Anlæg, Slagtehus og Vejarbejde)	0	362969.03
22. Kommune Kreditf. (til Gas- og Elektricitetsværkernes Udvidelse)	24800.00	263600.00
23. Grundfonden	300.00	3300.00
Overføres	161380.94	2723041.73

	Afdrag	Restgæld 31/3 1934
	Kr.	Kr.
Overført	161380.94	2723041.73
24. Keramisk Forbund	0	35000.00
25. Købstadkommunernes Konverteringslaan	12921.68	328636.95
26. Pensionsfonden	6000.00	102000.00
27. Bornholms Spare- og Laanekasse	8000.00	148000.00
	<u>188302.62</u>	<u>3336678.68</u>
28. Laan til Kirkens Ombygning	755.87	15966.99
	<u>189058.49</u>	<u>3352645.67</u>

Laan ialt 31/3 1934:	
Prioritetslaan	173770.17
Andre faste Laan	<u>3352645.67</u>
	<u>3526415.84</u>

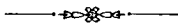

Indholdsfortegnelse.

Aldersrente.	Side
Udvalgets Medlemmer	4
Indstillinger om Ydelse af Aldersrente	
21, 29, 34, 40, 44, 51, 56, 60, 65, 69, 71, 77	
Ministeriets Samtykke til Laurits Chr. Larsens Aldersrente	22, 25
Forhandlinger om Nedsættelse af Lægetaksterne	22, 45
Ministeriets Samtykke til Husmoder Marie Caroline Sommers Aldersrente	25
Statstilskud til Aldersrente	29
Ministeriets Samtykke til Husmand Jens Peter Agregaaards Aldersrente .	33
— — » Skomager Chr. A. Mortensens — .	38
— — » Vognmand Jens Andr. Andersens — .	38
— — » Husmoder Bengta Samsons — .	41
— — » fhv. Karetmager Doris Kofoeds — .	41
— — » Sophie Petra C. Kofoeds — .	41
— — » forl. Hustru Elisabeth Marie Pedersens — .	52
— — » fhv. Arbm. Anders Otto Henrik Jensens— .	52
— — » forl. Hustru Elisa Marchers — .	52
Brændselshjælp til Aldersrentenydere	54
Ministeriets Samtykke til forl. Hustru Laurine E. V. Stephensens Aldersrente	59
— — » Hansine Margrethe Agregaaards — .	60
— — » Marie Sofie Andersens — .	66
Takster for Ophold paa Forsørgelsesanstalter og Alderdomshjem	72
Ministeriets Samtykke til Kathrine Margrethe Jørgensens Aldersrente . .	72
Beretning om Aldersrenten for 1932—33	153
Amtsraadet.	
Andel i Amtskommunefondens Renter for 1931—32	17
Bidrag til Amtsrepartitionsfonden for 1932—33	19
Andragender.	
Andragende fra Victor Edv. Dam om Indfødsret	29
— » Murer Johan Sture Andersson om Indfødsret	29
— » Enke Marie Mårtensson —	29, 52
— » Arbejdsmand Nils Persson —	34
— » Slagtersvend Gerhard Kurt Jensen —	37, 45
— » P. J. Poulsen om Autorisation som elektrisk Installatør i Stedet for Nordre Jernstøberi	47
— » Elektriker S. Svensson om Autorisation som elektrisk Installatør	47, 51
— » Kok Ture Ivan Valentin Petersson om Indfødsret	48
— » Byens Præster om Rejsning af et Juletræ paa St. Torv til Indsamling af Gaver til Byens fattige	53

	Side
Andragende fra Direktør Poul Rasch om Ophør af Omnibussens Vinterkørsel	58
— » Kommunebogholder P. Mikkelsen om Tilladelse til at være Revisor i Bornholms Spare- og Laanekasse	75
Arbejdsanvisning.	
Bestyrelsen for Amts-Arbejdsanvisningskontoret	10
Regnskab og Beretning for Arbejdsanvisningskontoret for 1931—32	36
Statens Tilskud til Arbejdsanvisningskontorets Drift	45
Arbejdsløshed.	
Indberetning angaaende Krisehjælp til arbejdsløse	19, 25
Cirkulære angaaende Regnskab for midlertidig Hjælp til arbejdsløse	20
Udbetaling af Arbejdsløshedsfondens Andel i Hjælp til arbejdsløse	22
Arbejdsdirektoratets Indberetning om Arbejdsanvisning m. v.	25
Lov og Cirkulære om midlertidigt Statstilskud til Kommunerne til Hjælp til arbejdsløse	36
Regnskab over Kommunens Udgifter til Hjælp til arbejdsløse	36, 53, 63
Sager ang. Stedet for Udbet. af Krisehjælp til arbejdsløse	17, 38, 70, 72
Søfartsministeriets Skrivelse angaaende Hjælp til vanskeligt stillede Fiskere	49
Understøttelser til Højskoleophold for arbejdsløse	55
Rejsepenge i Julen til Højskoleelever	62
Igangsættelse af Arbejder til Afhjælpning af Arbejdsløsheden	65, 76
Regler for Ydelse af Arbejdsløshedsfondens Kursusunderstøttelse	66
Kontrol af arbejdsløse uden lokal Afdeling	67
Indstilling fra Kasse- og Regnskabsudvalget om Vinterhjælp	70
Socialministeriets Cirkulære om Enkeltafgørelser angaaende Vinterhjælp til kriseramte Personer	72
Socialministeriets Cirkulære angaaende Lov Nr. 181 af 23de Juni 1932	72
Indstilling om Igangsættelse af Arbejder i Skoven	77
Arbejdsløshedskasser.	
Socialmin. Cirkulære ang. Arbejdsløshedskasser og Fortsættelseskasser	49, 52
Kommunens Tilskud til Arbejdsløshedskasser for Aaret 1931—32	75
Baadehavne.	
Tilsynsførende ved Baadehavnene	4
Baadehavnenes Bestyrelser og Formænd	4, 19, 20
Badeanstalt.	
Udvalgets Medlemmer	5
Belysningsvæsenet (se Gas- og Elektricitetsværk).	
Beværningsvæsenet.	
Bevillingsnævnets Medlemmer	11
Bevilling til Udskænkning af Bajerskøl fra Traktørstedet ved Onsbæk	17
Fornydelse af Konditorbevillinger til Bagerm. Hans Peter Sonne og Carl Chr. Petersen	36
Typograf H. Kürstein valgt til Medlem af Nævnet i Stedet for Kommunebogholder H. Mogenssen	37
Beværtvedtægten af $\frac{10}{3}$ 1925 forlænges for de kommende 8 Aar 58, 62, 63	62, 63
Beværtvedbevilling til fhv. Overtjener Vald. Alex. Nielsen i »Lundens Minde«	61
Fornydelse af Beværtvedbevilling for Rønne Klub	76

Biblioteket.

Medlemmer af Amtsbibliotekets Bestyrelse	7
Indbydelse til Biblioteksmøde i Aalborg den 5te og 6te August 1932	36
Beretning for 1932—33	167

Biografteatre.

Tilsynets Medlemmer	7
Andragende om Fritagelse for Afgift af Filmen »Den ukendte Soldat«	20
Fornølse af Biografbevilling for Bygmester Johs. Hansen	28, 30
— » — — — — — » Niels Rasch, Raadhusteatret	54, 59

Boligsager.**Brandvæsenet.**

Brandkommissionens Medlemmer	9
1 nyt Benzintankanlæg hos Vulkanisør Dick, St. Torvegade	18
Zone-Redningskorpsets Tilbud om Overtagelse af Byens Brandtjeneste	18
Referat af Dansk Brandværns Komité's Medlemsmøde m. m.	20
Anbringelse af Benzintankanlæg for D. D. P. A. ved Rønne Havn 26, 40, 74	
Assistance af Zone-Redningskorpset i Ildbrandstilfælde	26, 30
1 Benzintankanl. for D. D. P. A. til de bornh. Jernbaner paa Banens Grund 33	
Beretning og Regnskab for 1931—32 for Købstædernes alm. Brandforsikr. 38	
Deltagelse i Brandinspektørforeningens Møde i Vejle den 19de og 20de August 1932	39
Skrivelse fra Dansk Brandværns Komité med Oplysn. om afholdt Kursus 63	
Dansk Brandværns Komité's Indbydelse til Komitéens ord. Medlemsmøde 74	

Brolægningsvæsenet (se ogsaa Veje).

Udvalgets Medlemmer	5
Skrifter angaaende Vejbehandling og Bindemidler dertil	25
Tilbud paa Brosten og Kantsten i Storegade	26
Opgørelse over Gade- og Vejbelægningen i Rønne	27
Rørlægning af Grøft ved Haslevej nægtet	27
Brolægning af Zahrtmannsvej for Havnens Regning	28, 37
Tilladelse til Anbringelse af Overkørsel i Rendestenen udfor Matr.-Nr. 6a og d, Løkkegade	31
Klage over Støvplagen i Knudsvej	37, 50, 54
Ordning af Gadeforholdene for de bag det offentlige Slagtehus beliggende Ejendomme	43
Andragende om Vendeplads i den østlige Ende af Langelinie	48
Oversigt over Gadebelægninger i danske Byer 1ste April 1932	49
Nye Gadenavne og Anbringelse af Husnumre	51, 55
Amtstuens Andel i Fortovet om Amtstuegaardens Grund	52
Andragende om Tjærebehandling af Smedegade	54, 58
— » Asfaltering af Gaderne omkring Statsskolen	54, 58
Tvangssalg af Matr.-Nr. 95 y og 95 bv af Rutsker Sogns Udmark, hvori Kommunen og Havnen har tinglæst Ret til Stenbrydning	55
Skrivelse fra Teknologisk Institut angaaende Kursus for Amternes og Kommunernes Vejmænd	60
Andragende om Istandsættelse af Paradisgade	67

Brændevidsafgift.**Bygningsvæsenet.**

Bygningskommissionens Medlemmer	9
---	---

	Side
Dispensation fra Bygningsloven for Matr.-Nr. 552 b Bygr.	17
Bygningsinspektørens Deltagelse i Byplanmødet i Slagelse 1932	23
Befingelser for Bebyggelse af Matr.-Nr. 307 d og 320 x af Markj.	36, 45
Tinglysninger m. H. t. Bebyggelsen ved de offentlige Biveje i Rønne	50
Tilbageykning af Odd Fellow Logens Bygning i Krystalgade	76
Beretning fra Bygningsinspektøren for 1932	111
Byraadet.	
Byraadets Medlemmer	3
Tiden for Byrådsmøder i 1932	40, 51, 62
Indenrigsministeriets Skrivelse angaaende Forslag til Lov om Købstadkom- munernes Styrelse	75
Børnetsyn.	
Tilsynets Medlemmer	5
Udgifter ved Deltagelse i Børnesagsmødet paa Nyborg Strand	31
Beretning til Overinspektøren for Opdragelseshjemmene for 1932	164
Ejendomserhvervelse og Salg af Ejendomme.	
Køb af et Areal af Matr.-Nr. 1305 n Bygr. til Udvidelse af Nordøstvej 18, 25	
Køb af 265 m ² fra Ll. Madsesgade 61 til Forlængelse af Marie Køfoeds- vej	20, 23, 35
Salg af Matr.-Nr. 1232 bh, bi og av af Bygr.	21, 44
Køb af Jord til et brudt Hjørne paa Sygehusvej	27
Statsboligfondens Tilladelse til Salg af Matr.-Nr. 1232 av af Bygr. til Ty- pograf Johs. Haagensen	29, 40
Salg af en Parcel af Matr.-Nr. 1524 a af Bygr. til Sparekasseassistent O. Lundsgaard	38
Køb af 5 m ² fra Matr.-Nr. 1070 af Bygr. til Udlæggelse til Havneplads	42
Køb af Matr.-Nr. 817 Bygr. til en husvild Familie	48
Salg » — 833 »	51, 52
Køb » — 173 » til en husvild Familie	51, 53
— » — 240 » til Udvidelse af Nygade og foreløbig Udleje til en husvild Familie	58, 60
— » — 376 » til en husvild Familie	68, 71
— » — 828 » » » — —	72
— » — 285 f » » » — —	75
Salg af en Strimmel Gadejord udfor Matr.-Nr. 1010 a Bygr.	77
Elektricitetsværk.	
Belysningsudvalgets Medlemmer	5
Aarsmøde for Foreningen af købstadkommunale Elektricitetsværker	27
Anlæg af Ledning til Vandværkets nye Boringer ved Byaaen	27
Anlæg af elektrisk Ledning til Hasleværket og Levering af Strøm	60
Driftsberetning for 1932—33	125
Embeds- og Bestillingsmænd.	
Kommunens Embeds- og Bestillingsmænd	15
Ændringer i Vedtægten for de kommunale Tjenestemænds Ansættelse m. v.	18
Fuldmægtig P. Milkelsens Ansættelse som Kommunebogholder	21, 31
Udbetaling af Dagpenge til Skolebetjent Jens Hansen, 1,137 Kr. 30 Øre	21
Finansministeriets Bekendtgørelse om Stedtillæg til Statens Tjenestemænd	22
Frk. Ebba Jensen og Chr. Nykjær ansættes som 2den Fuldmægtige	31
Kontormedhjælper Hjalmar Olsen ansættes som Kontorassistent	31

	Side
Opslag af Plads som Kontorassistent	31
Ansættelse af Knud Viggo Jørgensen som Kontorassistent	37
Enkebørn.	
Udvalgets Medlemmer	5
Indstill. om Ydelse af Enkebørnsunderst. 21, 29, 32, 37, 44, 48, 56, 60, 69, 77	
Statskassens Tilskud til Enkebørnsunderstøttelse	22, 29
Enke Astrid N. A. Hansen ikke berettiget til Enkebørnsunderstøttelse	45
Beretning om Enkebørnsunderstøttelsen for 1932—33	158
Fagforening.	
Folkeregister.	
Indberetninger om Forandringer i Folkeregistret	25, 53, 66
Beretning om Forandringer i Folkeregistret for 1932—33	146
Folketælling.	
Forligskommissionen.	
Kommissionens Medlemmer	12
Skræddermester J. Jønsson udnævnt til Forligsmægler	55
Forlystelsesskat.	
Fritagelse for Forlystelsesskat af Filmen »Den ukendte Soldat«	20
— » — for Travløbet d. 28de og 29de Maj 1932	26, 30
— » — » »Centralforen. af kristelige Sangforeninger for blandet Kor« for 2 off. Koncerter	33
— » — » en Havefest til Fordel for et Ungdomshjem i Rønne	42
— » — » Odd Fellow Logens Kirkekoncert den 15de December 1932	60
Forsikringer.	
Forlig i Erstatningssagen ang. det omblæste Lindetræ i Laxegade	24, 34
Dagpengeforsikring for Brandvæsenet	47
Forsørgelsesvæsenet.	
Udvalgets Medlemmer	4
Overenskomst med Finland, Norge og Sverige ang. Underst. til trængende	17
Socialministeriets Cirkulære angaaende Tilbagebetaling for Sygehusophold, der er betalt af Fattigvæsenet	19
Enke Astrid Nanny Albertine Hansen forsørgelsesberettiget i Nexø	22
Forhandlinger om Nedsættelse af Lægetaksterne	22, 45
Anskaffelse af Rundsav m. v. til Opskæring og Udpinding af Brænde	31
Eftergivelse af Fattighjælp for Maler Henry Nielsen	32
— » — » Enke Anna Ancher	37
Tilbud paa Genopfør. af Forsørgelsesgaarden efter Branden d. 9/8 1932	41, 46
Hellested Kommune betragtes fremdeles som Opholdskommune for Else Margrethe Lyng	45
Eftergivelse af Fattighjælp for Else Marie Marker	56
— » — » Arbejdsmand Johs. Jørgensen og Hustru	58
— » — » Arbejdsmand Laurits Pedersen	60
— » — » Mathias Olsen	62
— » — » Smed Carlo Gammerath	62
— » — » Maler Gustav Egon Løfmark	62

	Side
Fastsættelse af Normalbidraget for Tiden 1ste Juli 1933 til 30te Juni 1934	63
Eftergivelse af Fattighjælp for Arbejdsmand Louis Andr. Holm	65
— » — » Arbejdsmand Andr. P. Pedersen	65
— » — » Husmoder Martha Amanda Nielsen, Ordrup	68
— » — » A. Bager, Kommunehuset, Nyker	68
— » — » Niels Chr. Munch, København	68
— » — » Husmoder Marie Magdalene Petersen	68
— » — » Carl Talman, København	68
Takster for Ophold paa Forsørgelsesanstalter og Alderdomshjem	72
Beretning om Fattigvæsenet for 1932—33	156
Samlet Opgørelse over offentlig Hjælp for 1932—33	162

Færdselsregulering.

Andragende om Forbud mod Bilkørsel i Silkegade	18, 20
Opsætning af Bom ved den østre Ende af Bakkestræde	20
Bøder efter Færdselsloven føres til Indtægt for Amtsrepartitionsfondens Folketalskonto	26

Gadebelysning (se desuden Gasværk).

Anbringelse af 2 elektriske Lamper ved Adgangsvejen til Østre Trinbræt	27
Gadebelysning paa Strækningen fra Byledsgade til Byaaen	43, 47

Gaderegulering.

Regulering af Grænsen mellem Matr.-Nr. 1305n Bygr. og Nordøstvej 18, 25, 40	20
Køb af 265 m ² af Ll. Madsesgade 61 til Forlængelse af Marie Kofødsvej	27
— » Jord til et brutt Hjørne paa Sygehusvej	27
— » Matr.-Nr. 940 Bygr. til Udvidelse af Nygade m. v.	58
Tilbagerykning af Odd Fellow Logens Bygning i Krystalgade	76
Salg af en Strimmel Gadejord udfor Matr.-Nr. 1010 a Bygr.	77

Gader (se Brolægning).

Gasværk.

Belysningsudvalgets Medlemmer	5
Love for »Danske Gasværkers Tjære Kompagni«	20
Benyttelse af dansk Tonnage ved Hjemførelse af Kul	30
Regnskab og Beretning for Kommunernes Kulkontor for 1931—32	33
Generalforsamling i A/S. Danske Gasværkers Tjære Kompagni ^{16/10} 1932	50
Beretning og Regnskab for Danske Gasværkers Tjære Kompagni	53
Efterbevilling af 1,000 Kr. til Vedligeholdelse og Pasning af Gadelygter	65
Konto XIX 3	65
Driftsberetning for 1932—33	133

Havnevæsenet.

Udvalgets Medlemmer	4
Fritagelse for Benzinafgift for Havnens Fartøjer	17
Havnefogedens Indberetninger om Trafikken paa Havnen	17, 22, 30, 36, 41, 46, 53, 61, 64, 75, 120
Havnens Tilskud til Rønne Turistforening, 400 Kr.	19
Nedsættelse af Havneafgiften for Rutebartøjer	19
Renter og Afdrag af Tilskuddet til »Lillebjørn« og Indbet. af Isafgift	19, 49
Ministeriets Approbation paa Udbedring af Skaden ved S/S »Dunsleys«	19
Paasejling af vestre Mole	19
Nedsættelse af Havneafgiften for Foderstoffer og Kornvarer	23, 25, 33

	Side
Ændring af Havneafgiften for Brædder, Tømmer m. v.	23, 25, 33
Opførelse af Tilbygning til det gamle Salteri paa Rønne Havn	23, 29
Anbringelse af Benzintankanlæg for D. D. P. A. paa Rønne Havn	26, 40, 74
Overslag for Rønne Havn for 1932—33	27
Rønne Havns Regnskab for 1931—32	28, 41, 46
Regnskab og Beretning for Søndre Baadehavn for 1931—32	28
Kontrakt om Udleje af et Areal paa Sydhavnen til Jægermester V. H. Rasch	28
Regulering af Brolægningen paa østre Kaj m. v.	28
Overtjæring af Bilparkeringspladsen ved Lodsstationen	28
Brolægning af Zahrtmannsvej for Havnens Regning	28, 37
Reglement for Ordenens Overholdelse i Rønne Havn	28, 39
Forslag til Ordning af Konsul Olaf Lunds Skyld	32, 48, 56, 60
Tilbagebetaling af Bropenge for 8 brugte Sulkyer	36, 40
— » — » Martiniskiferplader m. m.	39, 41
Indhegning af Pladsen ud for Skibsbygmester Linds Værksted og Regule-	
ring af Fortov	39, 45
Understøttelse til Arbejdsmand P. Larsens Enke, 500 Kr. aarlig	40, 45
Køb af 5 m ² fra Matr.-Nr. 1070 af Bygr. til Udv. af Havnepladsen	42, 69
Fortsat Udleje til Konsul Olaf Lund af Areal til Kulplads	43, 46, 56
Udleje af Redningsstationen og Vestre Pakhus til Dansk Andels Æg Export	43
Decision til Antegnelser til Rønne Havns Regnskaber for 1926—27 til	
1928—29	45
Indbetaling af Havnens Andel af Allinge og Almindig-Gudhjem Banernes	
Underskud	46
Andragende fra Mejeriet »Central« om Ydelse af Kørselspenge for Smør	47
Amtstuenes Andel af Udgifterne til Fortov om Amtstuegaardens Grund	52
Fornyet Andragende om Nedsættelse af Havne- og Brotaksterne for Land-	
brugsprodukter	54
Havneudvalgets Indstil. om, at Havnens Kasse fremdeles udreder 2,000 Kr.	
af Borgmesterens Løn	62
Nedsættelse af Havne- og Brotakster for Udførsel af Kokssmuld	64, 75
— » — » Fjerkræ	76
Tilbagebetaling af Bropenge for Kokssmuld	76
Godkendelse af Baadehavnenes Overslag for 1933—34	76
Overslag for Rønne Havn for 1933—34	76, 264
Specifikation over Havne- og Bropenge for 1932—33	113
Regnskab for Rønne Havn for 1932—33	256
— » Rønne Havns Pensionsfond for 1932—33	266
— » Søndre Baadehavn for 1932—33	268
— » Nørrekaas Baadehavn for 1932—33	270

Hegnsyn.

Hegnsynsmænd	12
------------------------	----

Hjemstedsbevis.

Hjælpekassen.

Bestyrelsen for Hjælpekassen	8
Regnskab for Hjælpekassen for 1931—32	34, 72
Andr. om Ekstrabevil., 4,000 Kr., til Juleunderstøttelse til arbejdsløse . .	62
Socialmin. Cirk. angaaende Regler for Valg til Hjælpekassens Bestyrelse	63
— — — Valglisterne for Hjælpekassevalget	63
Beretning om Hjælpekassen for 1932—33	160
Regnskab for Hjælpekassen for 1932—33	255

Hundeafgift.

Andr. om Frit. for Hundeafgift fra Chauffør Niels Christensen afslaaet	42
— » — » — » Birger Schou afslaaet	67
— » — » — » A. J. Wahlquist	67
— » — » — » 9 Beboere paa Strandvejen	74

Indkvarteringsvæsenet.

Indkvarteringskommissionens Medlemmer	11
---	----

Invaliderente.

Kommunens Andel i Udgifterne i H. t. Invalideforsikringsl. §§ 5, 6 og 27	22
Emil Peter Christiansens Erhvervsevne ikke nedsat	22
Ellen Marie Petersens Erhvervsevne vedvarende nedsat til $\frac{1}{3}$	25
Tømrerl. Jørgen A. Funchs — — — —	35
Lingerihdl. Ida M. Müllers — — — —	35
Husmoder Hulda Mortensens — — — —	35
— Ane Sjøbergs — — — —	38
Medhjælper Gorm M. Zissacks — — — —	41
Sømand Johs. Jacobsens — — — —	45
Karen Cecilie Skovmøses — — — —	49
Cirkulære angaaende Indberetningspligt vedrørende Invaliderentydere	52
Husmedhjælper Paula K. Toxværd's Invaliderente bortfaldet	52
Jane Vilhelmine Rasmussens Erhvervsevne vedvarende nedsat til $\frac{1}{3}$	52
Invaliderente til Andr. P. Andersen efter Invalideforsikringslovens § 27	52
Skomager og Brandmand Johan Alfred Jørgensens Erhvervsevne ikke nedsat	59
Arbejdsmand Hans Jul. Andr. Bendtsens Erhvervsevne ikke nedsat	61
Husmoder Karoline Nielsine Kofoeds Invaliderente ophævet	63
— Ellen Marie Somnes Erhvervsevne vedvarende nedsat til $\frac{1}{3}$	66
Slagteriarbejder Andr. Chr. Larsens Erhvervsevne ikke nedsat	75

Jagt.

Landbrugsministeriets Cirkulære angaaende Kron- og Raavildt	41
---	----

Jernbane.

Kommissionen angaaende Foranstaltninger mod Brandfare ved Jernbanedrift	10
Rønne Købstads Repræsentanter for Jernbanerne	13
Istandsættelse af Adgangsvejen til Østre Trinbræt	27
Belysning af Adgangsvejen til Østre Trinbræt	27
Indbetaling af Havnens Andel af Allinge og Alminding-Gudhjem Banernes Underskud	46

Kasse- og Regnskabsvæsen.

Udvalgets Medlemmer	4
Forslag til Ordning af Konsul Olaf Lunds Skyld	32, 48, 56, 60
Regnskabet for 1930—31 tilbagesendes fra Ministeriet	35
Regnskabet for Rønne Kommune for 1931—32	48, 65, 72
Skrivelse angaaende Forhøjelse af Renter af Dollarlaanet 1925 til 8 % p. a.	49
— — — — — 1922 til 6 % p. a.	59
Revisions- og Forvaltningsinstitutets Beretning om Kasseeftersyn	21, 61, 76
Indstilling om Eftergivelse af uerholdelige Skatter	62
Kommunens Budget for 1933—34	68, 74, 273
Indenrigsministeriets Cirkulære om Kasseaflevering og Regnskabsafreggelse ved Formandsskifte	72
Regnskab for Rønne Kommune for 1932—33	175
Fortegnelse over Funktionærernes Tilskud til Pensionsfonden	254

Kirkevæsen.

Indberetning til Stiftsøvrigheden angaaende Kirkeskatten	19
Ligning paa Menigheden af det budgetterede Underskud for 1933—34	70
Kirkemin. Skr., at der i Kirkeskat for 1933—34 skal lignedes 15,141 Kr.	72

Kloak.

Rørlægning af Grøft ved Haslevej afslaaet	27
Klage over Forholdene ved Dommerbækkens Udløb i Kloaken ved Søndre Allé	37, 50
Tilbud paa Oprensning af Byaaen for 85 Kr.	39

Kolonihaver.

Vurderingsraadet for vestre Skyldkreds meddeler, at Matr.-Nr. 1514 og 1524a Bygr. er vurderet til 20,000 Kr.	75
--	----

Kommunegaranti for Laan i Ejendomme.

Garanti for Laan fra Hypotekbanken i Matr.-Nr. 1484 d Bygr.	55, 65
— » Statsboligfundslaan i Matr.-Nr. 1232 aæ Bygr.	56
— » — i — 1232 av Bygr.	56
— » — i — 1232 bi og 1232 bh Bygr.	59
Statsboligfonden bemyndiges til at give Restanter Henstand med den sidst forfaldne Termin	67

Købstadforeningen.

Forhandling om Nedsættelse af Lægetakster	22, 45
---	--------

Kød- og Mælkekontrol.

Udvalgets Medlemmer	7
Sagen angaaende Vedtægtsbestemmelser om Mælk og Fløde m. v. betragtes som bortfaldet	25
Lov af 14de April 1932 og Cirkulære angaaende indenrigs Kødkontrol m. v. Ændringer i Regulativ for Kødkontrollen i Rønne Kommune	73
Beretning om Rønne offentlige Slagtehus for 1932	121

Laan.

Bonus af Dollarlaanet 1921	17, 19
Forhøjelse af Termindydelse for Dollarlaanet 1925	19
Indenrigsmin. Cirkulære om Kommuniernes Tilladelse til at optage Laan	24
Kommunekreditforeningens Beretning for 1931	25
Yderligere Bonus 6,919 Kr. 48 Øre af Dollarlaanet 1921 inddrages i Kassebeholdningen	32
Købstadkommunernes Laaneforening forespørger, om Kommunen har Anvendelse for Laan	33, 53
Optagelse af Laan til Anlæg af en ny Pumpestation, 150,000 Kr.	34
Udlaan af 2,000 Kr. til Havnearbejder Carl Th. Henriksen	35, 40, 68, 71
Bonus af Dollarlaanet 1921 tillægges Jomfru Hansens Legat	45
Købstadkommunernes Laaneforening fremsender Beretning pr. 1/4 1932	45
Købstadkommunernes Laaneforening anmoder om Indsendelse af Oplysninger om private Laanetilbud	48
Laan til Højdebeholder hos Kommunens Pensionsfond	53
Renten pr. 1ste Januar 1932 af Sterlinglaanet 1922 forhøjet fra 5½ % til 6 % p. a.	59
Skrivelse fra Købstadkommunernes Laaneforening om Renteforhøjelser	64
Optagelse af Kassekredit paa 100,000 Kr. i Handelsbanken	65

Købstadkommunernes Laaneforening forespørger, om Deltagelse i et Laan paa 12 Millioner Kr. ønskes	65
Laan i Bornholms Spare- og Laanekasse med Prioritet i Matr.-Nr. 940 Bygr.	65
Afdragsfrihed for Dollarlaanet af 1928	68, 75
Laan til Bygmestrene L. Johansen og A. M. Lau i 4 Ejendomme i Smallesund	69
Terminsbetalingen pr. 1ste Maj 1933 for Dollarlaanet 1925	75
Optagelse af Laan til nye Arbejder	77
Legatvæsen.	
Udvalgets Medlemmer	6
Komiteen for Etatsraadinde Koefoeds Legat for Skoler og Arbejdshuse i Rønne	11
Regnskab for 1931 for M. Christiansens Legat til Understøttelseskassen for Skibsførere	17
Regnskaber for 10 Legater til Rønne Børneasyl	20
Legatberetning for Aaret 1930—31	25
Nedsættelse af Arveafgift for Matr. Nr. 1044 af Bygr.	26, 29
Regnskab for Landinspektør Lunds Legat og Etatsraad Lyngbergs Legat	30
Opførelse af 6 nye Legatboliger for Jomfru Hansine C. Hansens Legat	39, 42
Nedsættelse af Arveafgift for Arv efter Enkefru Caroline Marie Olsen	41
Udtrukket Obligation, stor 1,000 Kr., tilhørende Agent Mogens Christiansens Legat	56
Udtrukket Obligationer i Mogens Christiansens Legat, 25,000 Kr., der benyttes til Udlaan mod 1ste Prioritet i Nybygninger i Rønne	58
Legatberetning for 1931—32	66
Laan til Odd Fellow Logen, 8,000 Kr., mod 1ste Prioritet i Matr.-Nr. 991 Bygr.	68
Leje (Udleje af Ejendomme).	
Tilsynets Medlemmer	7
Nedsættelse af Lejen for Lysbadeanstalten	48
Erstatning for Ødelæggelser til Ejeren af Ejendommen Borgergade 17	48
Leje af Lejlighed til Arkitekt Ove Petersen	65
Lystanlæg og Spadserestier.	
Udvalgets Medlemmer	6
Lønningssager.	
Udvalgets Medlemmer	6
Magistraten.	
Maskiner.	
Maskintilsynsmænd	12
Refusion fra Amtet af Udgifter til Maskintilsyn	17
Motorafgift.	
Rønne Kommunes Andel i Motorafgiften for 1931—32	22, 49
Oversigt over Anvendelsen af Motorafgiften i 1932—33	143
Museum.	
Naturfredning.	
Fredning af den 100-aarige Elm i Laxegade	36, 57

Næringsvæsen.

Udfærdigelse af Vedtægt i H. t. Næringsloven af 28de April 1931 . . .	18
Andragende fra H. M. Lund om Salg af Iskager m. v. fra Kiosk ved Zahrtmannsvej	18
Tilladelse for Frugthandler M. Olsen til at forhandle Flødeis paa Havnen	20
— » Sømand Knud E. H. Clemensen til Skopudsning paa St. Torv	39

Nævningeting.

Tiden for Afholdelse af Nævningeting	25, 49, 59
--	------------

Nødhjælpsarbejder.

Udvalgets Medlemmer	7
-------------------------------	---

Overligningskommission (se Skattevæsenet)**Pension.****Plejebørn.****Politivæsen.**

Rønne Politikasses Regnskab for 1931	26
--	----

Reglementer (se Vedtægter).**Renholdelsesvæsenet.**

Udvalgets Medlemmer	6
-------------------------------	---

Revision.

Kommunale Revisorer	9
Revisions- og Forvaltningsinstitutets Beretning om Kasseeftersyn	21, 61, 76
Sammies Tilbud om 2 Kasse- og Beholdningseftersyn for 1,100 Kr. aarlig	21

Rigsdagen.**Rotter (Udryddelse af).**

Skrivelse fra Bakteriologisk Laboratorium »Ratin«s Salgskontor . . .	33, 69
Tilbud fra A/S Arnold Zuschlag om Udryddelse af Rotter	54

Sammenlægning af Grunde.

Approb. paa Sammenlægn. af Matr.-Nr. 387 a og 388 Bygr.	38
— — — 98 b og 99 a —	73
— — — 1171 og 1173 —	73
— — — 1194 b og 1195 a —	73
— — — 20 g og 20 k Markj.	73
— — — 269 b, 269 g og 269 v Markj.	73
— — — 307 d og 320 x Markj.	73

Sanatorium.

Rønne Købstads Repræsentanter	13
---	----

Skattevæsenet.

Ligningskommissionens Medlemmer	8
Overligningskommissionens Medlemmer	8
Skatteraadet for Rønne Skattekreds	8
Statens Andel af Udgifterne ved Vurdering til Ejendomsskyld og Grundskyld	17

	Side
Indenrigsmin. Cirkulære om Indberetning angaaende Skatteudskrivningen	19
Ligningskomm. Skrivelse ang. Resultatet af Ligningen for 1932—33	19, 80
Rønne Børneasyl og Bornholms Optagelseshjem fritages for Ejendomsskyld	20
Fhv. Driftsbestyrer Fagerlunds Skattepligt til Rønne Kommune	22
Nedsættelse af Skatteligningen for 1932—33	23, 44
Indstilling om Nedsættelse eller Eftergivelse af Skatter	
24, 29, 32, 34, 44, 51, 56, 58, 62, 69, 71	
Efterbetaling af Skat for Slagtermester Jens P. Rasmussen	24
— — — — — » Enkefru Leisbeth Ramberg	24, 32
— — — — — » Snedker Hans P. Lund	24
Stadfæstelse af Vedtægt for Ligning af personlig Kommuneskat m. m.	24
Anmeldelser om Andel i Selskabsskat for 1932—33	28
Godkendelse af 6 Anmeldelser om Erhvervsskat til København	28
Kst. Amtsforvalter Harald Th. Nielsen ikke skattepligtig til Rønne	29
Stadfæstelse af Vedtægt for Ligning af personlig Kommuneskat m. v. i Rønne	30
Udgifter ved Deltagelse i Foreningen af danske Ligningskommissioners	
Delegeretmøde	31, 53
Fortegnelse over Selskabsskat og Erhvervsskat for 1932—33	32, 34
Fortegnelse over Tillægsligninger for 1932—33	32, 44, 57, 58, 74
Ordning af Konsul Olaf Lunds Skyld	32, 56, 60
Kommunens Andel i Selskabsskat til København	33
Kommunens Andel i Afgifter paa Omsætning af stærke Drikke	35
Fortegnelse over uerholdelige Skatter, der føres til Afgang	39
Nedsættelse af Købmand Th. Bang Rønnes Kommuneskat for 1931—32	40
Skattedepartementets Cirkulære angaaende Forhøjelse af Indkomstskatten	
ved Lov Nr. 177 af 21de Juni 1932	44
Indenrigsmin. Cirkulære angaaende Paaligning af Grundstigningsskyld	52, 63
Godkendelse af Skatteinddrivelse ved Udpantning	59, 63, 73
Justitsministeriets Cirkulære angaaende Inddrivelse af Skatter og Afgifter	63
Kommunens Andel i Udgifterne til Ejendoms- og Grundskyldsvurderinger	72
Pantefogedens Indberetning om Udpantninger i 1932	73

Skolemulkter.

Skolevæsenet.

Udvalgets Medlemmer	5
Skolekommissionens Medlemmer	9
Medlem af Bestyrelsen for Handelsaftenskolen	10
Frk. Kofoed-Hansen og Frk. Kofoed Vikarer for Frk. Karen Knudsen og	
Lærer Aage Engel	19
Godkendelse af Skoleplan for Kommuneskolen	20, 66, 81
Undervisningsmin. Cirkulære angaaende Faginspektionens Virksomhed	22
Frkn. Kofoed-Hansen og Kofoed Vikarer for Lærerne Madsen og Engell	23, 25
Fastsættelse af Lærerinde Marie Kathrine Pihls Tjenesteløstid	25
Frkn. Kofoed-Hansen og Kofoed Vikarer for Lærerinderne Sommer og Brunn	
samt Lærer M. V. Hansen	26, 30
Lærer H. Chr. Thorsen og Frk. Karen Bohn Vikarer for Lærerne Ebbe	
Juhl Nielsen og Kymer	33, 36
Indstilling angaaende Tilbud paa Arbejdet ved Oprettelse af 2 Klasse-	
værelser	34
Statstilskud til Rønne kommunale Mellem- og Realskole for 1931—32	35
Udbetaling af Statstilskud under Vakance med 18 % af Lærerembedets	
Grundløn	35
Andr. fra Lærer J. Kymer om Orlov i Tiden $\frac{15}{8}$ 1932— $\frac{1}{2}$ 1933	36, 38

	Side
Anvisning af Skolefondens Andel af Vikarudgifter	38
Godkendelse af Vikarer for mulige Vikariater i indeværende Skoleaar	42, 53
Oprettelse af Stillinger som Viceinspektører og Mellemskolelærere	50
Andragender om Tilskud til Rønne Kommunes Aftenskole og Arbejdernes Oplysningsforbund	54
Lærer Jens H. J. Kymer beskikket til Lærer i Gjentofte	59
Opslag af ledigt Lærerembede	61, 74
Undervisningsmin. Cirkulære om Beskæftigelse af arbejdsløse Lærere	61
Læge Kabell frit. f. Stillingen som Skolelæge og Stillingen opslaaes ledig	61, 64
Lærer Kay Larsen Vikar for Lærer Bjerregaard	67, 73
Byraadet udtaler, at Loven om Tilskud til Ungdomsskoler og Aftenskoler har virket tilfredsstillende	69
Undervisningsmin. Cirk. vedr. Undervisning i kvindeligt Haandarbejde	72
Forslag om Oprettelse af en Fortsættelsesklasse ved Kommuneskolen	74
Beretning om Skolevæsenet for 1932—33	101
Kommunens Lærere og Lærerinder	108
Regnskab for Kommuneskolens Spareforening for 1932—33	110

Skoven.

Udvalgets Medlemmer	5
Andr. fra Fru Jenny Lou ved Rønne Plantage om Tilskud til Dræning	23
Arbejdsmand Alfred Hansens Ansættelse som Skovløber	54
Salg af Brænde, Kvas m. m. fra Kommunekontoret	68
Indstilling om Igangsættelse af Arbejder i Skoven	77
Beretning om Kommunens Skov for 1932—33	124

Skrivelser (særlige, Cirkulærer og Tryksager).

Socialministeriets Cirkulære angaaende Betaling for Ophold m. v. paa Statens Døvtummeanstalter	19
Sammes Cirkulære angaaende Tilbagebetaling for Sygehusophold, der er betalt af Fattigvæsenet	19
Indenrigsmin. Cirkulære om Indberetning angaaende Skatteudskrivningen	19
Indbydelse til Byplanmødet i Slagelse 1932	20
Sager vedrørende Salg af Saasæd mod Sikkerhed i Høsten	21, 24, 73
Indberetning om Salg eller Forandringer i Forpagtning af Landejendomme, der modtager Kriselaan	22
Landbrugsmin. Cirkulære om Udryddelse af Oksebremselarver	23
— » Udlaan til Grundforbedringsarbejder	24
Indenrigsmin. — » Kommunernes Tilladelse til at optage Laan	24
Skr. fra Danmarks Naturfredningsforening om Fremskaff. af Friluftsaerealer	25
Cirkulære angaaende Ansøgning om Jord i H. t. Jordlovene	29
Skrivelse fra Kommunernes Kulkontor om at benytte dansk Tonnage ved Hjemførsel af Kul	30
Tilbud paa Rønne Bys Vaaben i Gibs for 75 Kr.	30
Skattedepartementets Cirkulære om Tilvejebringelse af Midler til Krise- hjælp til Landbrugere og arbejdsløse	35, 52
Lov af 23de Juni 1933 om ekstraordinære Foranstaltninger i Anledning af Landbrugskrisen m. v.	35
Finansministeriets Skrivelse angaaende Kriselaan til Landbrugere	38, 52
Købstadforeningens Skrivelse angaaende Lønninger paa Sygehusene	38
Cirk. fra Min. for Søfart og Fiskeri om Underst. til Fiskere m. v.	38, 43, 49
Henstand for Fiskere med forfaldne Afdrag paa Laan af Laanefonden	40
Indenrigsministeriets Skrivelse om størst mulig Anvendelse af dansk Sten- industri Produkter	44

	Side
Købstadforeningens Forhandlinger med Lægeforeningerne bristede	22, 45
Socialmin. Cirk. ang. Arbejdsløshedskasser og Fortsættelseskasser	49, 52
Kommunal Aarbog 1933	50
Søfartsmin. Skrivelse om Tilskud til Fiskere til Anskaffelse af Redskaber	52
Bemærkninger til Havneregnskaberne for 1929-30—1930-31	53
Justitsministeriets Cirkulære om løsgaaende Hunde	57
Landbrugsministeriets Cirkulære om Laan og Tilskud til Grundforbedring	59
Beretning fra Statsboligfonden for 1931	61
— » Landsforeningen til Kræftens Bekæmpelse for 1931—32	61
Socialmin. Skr. om Oplysning ang. anviste Pladser ved Rønne Fæstekontor	63
Indenrigsministeriets Cirkulære om Grundforbedringsarbejder	66
Undervisningsministeriets Cirkulære om Opførelse af Gymnastikhuse og Anlæg af Idrætspladser	66
Indenrigsministeriets Cirkulære om Nedsættelse af et Udvalg til Fremme af dansk Produktion paa nye Omraader	66
Bornholms Amts Skrivelse angaaende Benyttelse af Ambulancebilerne	66
Tilbud fra A/S De forenede Vagtselskaber, Rønne Afdl., om Bevogtning	70
Cirkulære angaaende Driftslaan til mindre Erhvervsdrivende	70
Indenrigsministeriets Cirkulære om Kasseaflevering og Regnskabsaflæggelse ved Formandsskifte	72
Nedsættelse af Nævn til Regulering af Svineproduktionen og Lov 21de Februar 1933 om Regulering af Svineproduktionen m. v.	11, 73
Landbrugsministeriets Cirkulære og Lov 24de Februar 1933 om Foranstaltninger til Fremme af Afsætning af Kvæg og Oksekød samt Opkrævning af Slagteafgift	73
Landbrugsministeriets Cirkulære om Fortrinsret i Høsten 1933 for Gæld til Anskaffelse af Saasæd, Frø og Kunstgødning	73
Rønne Turistforenings Regnskab og Aarsberetning for 1932	76
Snekastning.	
Udvalgets Medlemmer	6
Statistik.	
Indberetning om Detailpriser	19, 35, 53, 63
Statistiske Efterretninger	25, 37, 41, 49, 57, 61, 73, 76
Skema angaaende Byggevirksomheden	33
Statistisk Departements Cirkulære angaaende Indberetninger om Personer, der flytter til eller fra Udlandet	63
Indberetning angaaende Byggevirksomheden i Rønne i 1932	63
Statistisk Departements Fortegnelse over Detailpriser	41, 66
Statstilskud.	
Ekstraordinært Statstilskud til vanskeligt stillede Kommuner	17
Statstilskud til Enkebørnsunderstøttelse	22, 29
— » Aldersrente	29, 38
Statstilskud til Arbejdsanvisningskontorets Drift	45
Forskud paa Arbejdsløshedsfondens Andel i Krisehjælp i H. t. Lov 19de Oktober 1931	45, 52
Statstilskud til Hjælpekassen for 1931—32	59, 66
Forskud paa Statstilskud til Hjælp til arbejdsløse i H. t. Lov af 23de Juni 1932	59
Sundhedsvæsen.	
Sundhedskommissionens Medlemmer	9

Svendeprøver.

Svendeprøvekommissionen ophævet ved Næringsloven af 28de April 1932	45
Handelsministeriets Cirkulære angaaende Aflæggelse af Svendeprøver . . .	52

Sygekasser.

Medlemmer af Udvalget i H. t. Lovens § 9	7
Kommunens Udgift til kronisk syge Sygekassemedlemmers Forsikring . . .	25
Indtægts- og Formuegrænser for Opt. og Forbliven i en anerk. Sygek. 35, 52, 63	
Tilskud til Lysbehandling af Sygekassemedlemmer	44
Fortegnelse over Sygekasser og deres Virksomhed i 1931	53

Syns- og Vurderingsmænd. (Til Udpegning af Heste og Vogne i Mobiliseringstilfælde).

Syns- og Vurderingsmænd	12
-----------------------------------	----

Søret.

Søretsmedlemmer.	14, 61
--------------------------	--------

Teknisk Skole.

Til at tiltræde Bestyrelsen	18
---------------------------------------	----

Telefon.**Tilskud (til Foreninger).**

Tilskud til Landsforeningen til Færdselssikkerhedens Fremme	22
— Præmier til Travløb	24, 30
— K. F. U. M.s Soldaterhjem i Roskilde	26
— Foreningen til Fremme af Blindes Selvvirksomhed	30
— Komiteen for Grundtvigs Mindekirke	30
— Nationalforeningen til Tuberkulosens Bekæmpelse	41
— Det danske Hospitalsfond i Hamborg	41
— Landsforeningen for Vanføre og Lemlæstede	41
— Missionen blandt hjemløse Mænd i København	46
— Samfundet og Hjemmet for Vanføre	46
— Landsforeningen til Kræftens Bekæmpelse	46
— Fængselshjælpen	46
— Sønderskovhjemmet	46
— Dansk Byplanlaboratorium	49
— Teknologisk Institut	49
— Husassistenternes Fagskole	49
— Kirkens Korshær	49
— Frelsens Hær	49
— K. F. U. M.s Soldaterhjem i Vordingborg	49
— Dansk Blindesamfund	53
— Det sjællandske Fængselsselskab	53
— Udgiverne af American-Danish Almanac	53
— Holt-Bjerg Dreng hjem	57
— Landsudvalget for K. F. U. M.s Soldatermission	57
— Rønne Børneasyl	57
— Foreningen for skandinaviske Sømandshjem i fremmede Havne	57
— Dansk Brandværns Komité	57
— »Det blaa Kors« til Redningshjem	60
— Rønne Forberedelsesskole	60
— Fiskernes Understøttelseskasse	60, 66

	Side
Tilskud til Rønne Sætte- og Fiskeskipperskole	64
— Grænseforeningen	64
— Haveforeningen for Rønne og Omegn	66
Andr. fra Fodboldklubben af 1910 om gratis Fyld til en Fodboldbane	67
Tilskud til Ensomme Gamles Værn	76
Tilsyn med Ejendomme med Stats- og Kommunegaranti.	
Tilsynets Medlemmer	10
Udskrivningsvæsenet.	
Til at tiltræde Sessionen	18
Fortegnelse over Heste og Motorkøretøjer til Brug ved Mobiliseringen	19
Honorar til Synsmanden for Udpegning af Heste og Vogne	22
Bekendtgørelse angaaende Optagelse i Lægdsrullen	52
Skrivelse fra 6te Udskrivningskreds om Valg til at tiltræde Sessionen	74
Udstykninger.	
Approb. paa Udstykn. af Matr.-Nr. 244 Bygr.	33
— — — 698 —	33
— — — 1524 a, 1525, 1526 a og 1526 b Bygr.	33
— — — 307 a og 320 Markj.	33
— — — 20 a Markj.	36, 52
— — — 698 a Bygr.	40
— — — 244 a —	40
— — — 388 —	40
— — — 1524 a —	40
— — — 307 a og 320 c Markj.	40
— — — 12 i Bygr.	46, 52, 64, 66
— — — 1240 x —	53, 60
— — — 83 a —	64, 72
— — — 137 —	64, 72
— — — 193 —	64
— — — 196 —	64
— — — 1288 —	64, 72
— — — 5 b og 187 d Markj.	67
— — — 337 a Markj.	69
— — — 314 b —	73
— — — 108 a —	75
— — — 687 a Bygr.	75
— — — 377 a Markj.	75
Tilladelse til Salg af Landbrugsejendomme.	
Andragende om, at Matr.-Nr. 192a m. fl. af Markj. maa blive slettet i Noteringen af Landbrugsejendomme	64, 76, 72
Udvalg (særlige).	
Svinereguleringsnævnet	11
Valg.	
Valgbestyrelsens Medlemmer	7
Medlemmer af Valgbest. ved Folketingsvalget den 16de November 1932	56
Benigtigelse af kommunale Valglistes	64
Valg af et Medlem af Kommunekreditforeningens Repræsentantskab	65, 67
Cirkulære angaaende Valgretsbetainger ved Kommunevalgene	69
Kommunens Andel af Udgifter ved Valgmøde om Folketingsvalget	69

	Side
Valgbestyrelsens Indstilling om Byrådsvalg den 8de Marts 1933	71
Klager over ikke at være optaget paa Valglisten	71
Cirk. ang. Stemmeafgivn. ved Indsendelse af Stemmeseddél ved komm. Valg	72
Vandsyn.	
Vandsynsmænd	11
Vandværk.	
Udvalgets Medlemmer	5
Anlæg af elektrisk Ledning til de nye Boringer i Byvängen	27
Indstilling om Godkendelse af Boringsarbejder i Byvängen	27
Bygning af en Højdebeholder ved Tornegaard	47, 50, 53
Køb af en Turbinepumpe til Vandværksanlægget i Byvängen	47
Driftsberetning for 1932--33	137
Beretning om Arbejder ved Vandværket i 1932	140
Vedtægter (Reglementer).	
Vedtægtsudvalgets Medlemmer	6
Ændr. i Vedtægten for de komm. Tjenestem. Ansættelse m. v.	18, 57, 59
Ændringer i Vedtægten for Styrelsen af de kommunale Anliggender	18, 54
Valg af et Vedtægtsudvalg paa 5 Medlemmer	21
Vedt. ang. Frihandel og Omførsel af Varer m. v. i Rønne 28, 34, 41, 45,	147
Vedtægt for Ligning af personlig Kommuneskat m. v. i Rønne	30
Tillæg til Vedtægt for Kommunens Tjenestemænd	149
Veje (se dog ogsaa Brolægning).	
Skrifter angaaende Vejbehandling og Bindemidler dertil	25
Istandsættelse af Adgangsvejen til Østre Trinbræt	27
Regulering af Vejsvinget fra Søndre Allé sydfra til Sygehusvej	30
Istandsættelse af Vejen fra Robbedale til Onsbæk	47
Bornholms Amts Skrivelse om Betingelserne for, at en Vej over Matr.-Nr. 307 d m. fl., Markj., tilsluttes Strandvejen	49, 50
Andr. fra Th. Mikkelsen, Matr.-Nr. 107 Markj., om Godk. af Vejplan	64
Cirkulære fra Ministeriet for offentlige Arbejder angaaende Ændringer ved Veje, hvor Post- og Telegrafvæsenet har nedlagt Kabler	69
Voldgift (i Tvistigheder ang. Handel med Husdyr).	
Voldgiftsmænd	12, 81
Vurderingsmænd.	
Vurderingsmænd vedrørende faste Ejendomme	11
— i H. t. Mark- og Vejfredsloven	12
Jordboniteringsmænd	12
Vurderingsformand for vestre Skyldkreds	14
Vurderingsmænd til Ejendomsskyld	14
Værgeraadet.	
Værgeraadets Medlemmer	10
Nedsætt. af Kontingentet til Bornholms Værgeraadsforening for 1931--32	20
Socialmin. Cirk. med Henstilling om Genvalg af Værgeraadsmedlemmer	72

Indholdsfortegnelse over Bilagene.

	Side
Ligningskommissionens Indberetning 1933	80
Skole- og Undervisningsplan for Rønne Kommuneskole	81
Beretning om Skolevæsenet for 1932—33	101
Kommuneskolens Lærere og Lærerinder	108
Regnskab for Kommuneskolens Spareforening for 1932—33	110
Beretning fra Bygningsinspektøren for 1932	111
Specifikation over Havne- og Bropege for 1932—33	113
Trafikken paa Rønne Havn 1932	120
Beretning om Rønne offentlige Slagtehus for 1932	121
— » Driften af Kommunens Skov for 1932—33	124
Elektricitetsværkets Driftsberetning for 1932—33	125
Gasværkets — » 1932—33	133
Vandværkets — » 1932—33	137
Beretning om Arbejder ved Vandværket for 1932	140
Oversigt over Anvendelsen af Motorskatten for 1932—33	143
Beretning om Forandringer i Folkeregistret for 1932—33	146
Vedtægt angaaende Frihandel, Omførsel af Varer m. v.	147
Tillæg til Vedtægt for Kommunens Tjenestemænd	149
Beretning om Aldersrenten for 1932—33	153
— » Fattigvæsenet for 1932—33	156
— » Enkebørnsunderstøttelsen for 1932—33	158
— » Hjælpekassen for 1932—33	160
Samlet Opgørelse over offentlig Hjælp for 1932—33	162
Beretning til Overinspektøren for Opdragelseshjemmene for 1932	164
— for Bornholms Amts Bibliotek for 1932—33	167
Regnskab for Rønne Kommune for 1932—33	175
Fortegnelse over Funktionærernes Indskud i Pensionsfonden	254
Regnskab for Rønne Kommunes Hjælpekasse for 1932—33	255
— » Rønne Havn for 1932—33	256
Overslag over Rønne Havns Indtægter og Udgifter for 1933—34	264
Regnskab for Rønne Havns Pensionsfond for 1932—33	266
— » Søndre Baadehavn for 1932—33	268
— » Nørrekaas Baadehavn for 1932—33	270
Overslag over Rønne Kommunes Indtægter og Udgifter for 1933—34	273

