

RØNNE BYRAADS

FORHANDLINGER OG REGNSKABET

FOR

AARET 1943—44.



RØNNE

KIEFFERS BOGTRYKKERI

1944.

RØNNE BYRAADS

FORHANDLINGER

OG REGNSKABET

FOR

AARET 1943—44.



RØNNE

KIEFFERS BOGTRYKKERI

1944.

1/4 1917 K. 24/3 29

Fortegnelse

over

Medlemmer af Byraadet, de kommunale Udvalg, Kommissioner, Inspektioner og Ombud m. v.



Byraadet.

(Lov Nr. 101 af 29de Marts 1924.)

Valgt paa 4 Aar til Blte Marts 1947.

	Indtraadt
Borgmester O. H. Aagesen, Formand	1/4 1937
Redaktør N. C. Nielsen, Næstformand	1/4 1925
Direktør, Sagfører Thorkil Lund	1/4 1937
Smed H. Lundgren	25/4 1938
Tømrermester A. V. Andresen	1/4 1929
Ingeniør Karl Blem Bidstrup	1/4 1937
Forretningsfører E. Fogh	1/5 1923
Skolebetjent Axel Berg	1/4 1943
Konsul M. Th. Bidstrup	1/4 1921
Stenhugger Vald. Olsen	1/4 1943
Tømrer Robert Kure	19/3 1942
Lektor Lars Glistrup	1/4 1937
Inkassator Aksel Jensen	27/1 1941
Fhv. Købmand A. Eckberg	11/3 1940
Handelsskoleforstander N. M. Petersen	12/7 1937
Forretningsfører Carl Andersen	1/4 1943
Inkassator Walter Wilsky	1/4 1943

Sekretær: P. Mikkelsen.

Kommunale Udvalg.

For Kasse- og Regnskabsvæsenet:

(Vedtægt for Styrelsen af de kommunale Anliggender i Rønne af 13de August 1935 § 6.)

Borgmesteren, Formand,
 Redaktør N. C. Nielsen,
 Bygmester A. Andresen,
 Direktør Th. Lund,
 Konsul M. Th. Bidstrup.

For Havnevæsenet:

(Lov af 25de Marts 1933 § 10 og Vedtægt af 13de August 1935 § 7.)

Borgmesteren, Formand,
 Redaktør N. C. Nielsen,
 Forretningsfører E. Fogh,
 Tømrerm. A. Andresen,
 Inkassator A. Jensen,
 Direktør Th. Lund,
 Konsul M. Th. Bidstrup.

For Søndre Baadehavn:

Havneudvalgets Tilsynsførende:

Borgmester O. H. Aagesen,

Bestyrelse:

Fisker Jørgen A. Svart, Formand, valgt f. Treaaret 1942—45,
 » Christian Jensen, do. 1941—44,
 » Ludvig Eskildsen, do. 1943—46.

For Nørrekaas Baadehavn:

Havneudvalgets Tilsynsførende:

Konsul M. Th. Bidstrup.

Bestyrelse:

Fisker Thor Kofoed, Formand, valgt f. Treaaret 1942—45,
 » Aug. Hansen, do. 1943—46,
 » Andreas Bech, do. 1941—44.

Det sociale Udvalg:

(Lov af 20de Maj 1933 § 26 og Vedtægt af 13de August 1935 § 8.)

fhv. Købmand A. Eckberg, Formand,
 Stenhugger Vald. Olsen,
 Skolebetjent A. Berg,
 Lektor L. Glistrup,
 Handelsskoleforstander N. M. Petersen.

Bestyrelsen for Bornholms Amts Arbejdsanstalt:

Fhv. Købm. A. Eckberg, Formand,
 Stenhugger Vald. Olsen,
 Handelsskoleforst. N. M. Petersen, } Valgte af Rønne Byraad.

Amtsraadsmedlem Th. Thinggaard, Nyker, }
 Sogneraadsformand H. Svendsen, Nyker. } Valgte af Born-
 holms Amtsråd.

Børneværnsudvalget:

(Lov af 20de Maj 1933 § 83.)

Overlærer H. L. Willemoes Hansen, Formand,
 Fhv. Købmand A. Eckberg.
 Skolebetjent A. Berg,
 Stenhugger Vald. Olsen,

Suppleanter for de 4 ovennævnte Medlemmer:

Tømrer R. Kure,
 Inkassator A. Jensen,
 W. Wilsky,
 Forretningsfører C. Andersen,
 Lektor L. Glistrup,
 Handelsskoleforstander N. M. Petersen,
 Lærerinde Fru E. Rassing (valgt uden for Byraadet).

Suppleanter for de 3 sidstnævnte:

Ingeniør Karl Bidstrup,
 Konsul M. Th. Bidstrup,
 Direktør Th. Lund.

Tilsynsførende ved Børneværnet:

(Lov af 20de Maj 1933 § 112.)

Forretningsfører E. Foghs Hustru,
 Aflæser J. Ellegaard Larsens Hustru,
 Montør Chr. M. Hansens Hustru,
 Chauffør Charles Sonnes Hustru,
 Havnebetjent Vald. Jensens Hustru,
 Direktør J. Bidstrups Hustru,
 Lærerinde Fru Asta Just Petersen,
 — Fru Hedvig Koefoed.

Skolekommissionen:

(Lov af 25de Marts 1933 og Vedtægt af 13de August 1935 § 19.)

Redaktør N. C. Nielsen, Formand,
 Inkassator W. Wilsky,
 Forretningsfører C. Andersen,
 Direktør Th. Lund,
 Lektor L. Glistrup,
 Fru Helga A. Funch, }
 Fru Lærer Madsen, } Valgt uden for Byraadet.

For Brolægning- og Vejvæsenet:

(Vedtægt af 13de August 1935 § 11.)

Borgmesteren, Formand,
 Stenhugger Vald. Olsen,
 Tømrer Robert Kure,

Ingeniør Karl Bidstrup,
Handelsskoleforstander N. M. Petersen.

For Belysningsvæsenet og Badeanstalten:

(Vedtægt af 13de August 1935 § 9.)

Tømrerm. A. Andresen, Formand,
Redaktør N. C. Nielsen,
Smed H. Lundgren,
Ingeniør Karl Bidstrup,
Lektor L. Glistrup.

For Vandværket: (Vedtægt af 13de August 1935 § 9.)

Redaktør N. C. Nielsen, Formand,
Tømrermester A. Andresen,
Smed H. Lundgren,
Forretningsfører C. Andersen,
Ingeniør Karl Bidstrup.

For Skoven: (Vedtægt af 13de August 1935 § 12.)

Forretningsfører E. Fogh, Formand,
Tømrer Robert Kure,
Konsul M. Th. Bidstrup.

For de under Byraadet henlagte Legater (Legatudvalget):

(Vedtægt af 13de August 1935 § 17.)

Forretningsfører E. Fogh, Formand,
Inkassator Aksel Jensen,
Skolebetjent A. Berg,
Inkassator W. Wilsky,
Konsul M. Th. Bidstrup.

Lønningsudvalget: (Vedtægt af 13de August 1935 § 16.)

Borgmesteren, Formand,
Tømrermester A. Andresen,
Forretningsfører C. Andersen,
Smed H. Lundgren,
Direktør Th. Lund.

Udvalget for Byens Renholdelse og Snekastningen:

(Vedtægt af 13de August 1935 § 15.)

Inkassator Aksel Jensen, Formand,
Inkassator W. Wilsky,
Ingeniør Karl Bidstrup.

Udvalget for Lystanlæggene:

(Vedtægt af 13de August 1935 § 13.)

Forretningsfører E. Fogh, Formand,
Skolebetjent A. Berg,
Direktør Th. Lund.

Brændselsudvalget.

Tømremester A. Andresen, Formand,
 Inkassator W. Wilsky som Repræsentant for Forbrugerne,
 Direktør J. Chr. Jørgensen som sagkyndig i Brændselsspørgsmaal.

Vedtægtsudvalget: (Vedtægt af 13de August 1935 § 18.)

Borgmesteren, Formand,
 Forretningsfører E. Fogh,
 Inkassator Aksel Jensen,
 Inkassator W. Wilsky,
 Direktør Th. Lund.

Nødhjælpsarbejdsudvalget:

Kasse- og Regnskabsudvalget samt
 Smed H. Lundgren,
 Stenhugger Vald. Olsen,
 Tømrer Robert Kure,
 Lektor L. Glistrup.

Udvalget for Tilsyn med Kommunens Beboelseshuse:

Smed H. Lundgren, Formand,
 Inkassator Aksel Jensen,
 Tømrer Robert Kure,
 Skolebetjent A. Berg,
 Lektor L. Glistrup.

Valgbestyrelsen for kommunale Valg (Lov af 29de Marts 1924) **samt Affattelsen af Valglisterne til Folketinget og Valglisterne til Valgmandsvalgene til Landstingsvalg:** (Vedtægt af 13de August 1935 § 5.)

Borgmesteren, Formand,
 Redaktør N. C. Nielsen,
 Direktør Th. Lund.

Udvalget for Kød- og Mælkekontrollen: (Vedtægt af 13de August 1935 § 10.)

Borgmesteren, Formand,
 Tømrem. A. Andresen,
 Konsul M. Th. Bidstrup.

Medlemmer af Amtsbibliotekets Bestyrelse:

Skolebetjent A. Berg,
 Handelsskoleforstander N. M. Petersen.

Folkedeforsikringslovens § 8 (Lov Nr. 182 af ²⁰/₅ 1933):

Forretningsfører E. Fogh,
 Ingeniør Karl Bidstrup.

Tilsyn med Biografteatre: (Lov af 31te Marts 1933 § 19.)

Smed Holger Lundgren, (til ¹/₄ 45)
 Inkassator Aksel Jensen, (* * *)
 Handelskoleforstander N. M. Petersen.

Kommissioner, Inspektioner, Ombud o. desl.**Skatteligningskommissionen:**

(Lov af 25de Marts 1933 § 24 og Vedtægt af 13de August 1935 § 21.)
Valgt paa 4 Aar til 1ste December 1945.

Stenhugger Vald. Olsen, Formand,
Forretningsf. C. Andersen, fra $\frac{1}{12}$ 43 Amtsf. Wm. Larsen,
Arbejdsmand Axel Olsen,
Smed Hans Pedersen,
Former Carl Pedersen,
Kontorbestyrer Hj. Olsen,
Skorstensfejer Edv. Pedersen,
Slagter N. P. Rasmussen,
Skræder Th. Thamdrup,
Bogbinderm. Chr. Dideriksen, fra $\frac{1}{12}$ 43 Gasv. arb. C. Svendsen,
Skibsmægler L. Skovgaard, fra $\frac{1}{12}$ 43 Murerm. H. P. Møller Lau,
Boghandler Will. Dam, fra $\frac{1}{12}$ 43 Købmd. Kaj Larsen,
Insp. Georg Larsen, fra $\frac{1}{12}$ 43 Ejd. mægler J. Kofoed Stender,
Karetmager Aage Jensen, fra $\frac{1}{12}$ 43 Forretnf. Arvid Andersen,
Malermester P. Ipsen.
Sekretær: Kommunefuldmægtig K. V. Jørgensen til $\frac{30}{6}$ 43,
Aage Chr. Hansen fra $\frac{1}{12}$ 43.

Overligningskommissionen:

(Lov af 26de Maj 1868 § 24.)

(Udnævnt paa 3 Aar til 15de Januar 1944.)

For Rønne:

Overretssagfører J. Bojesen Koefoed.

Suppleant:

Pens. Lærer H. Westh.

Skatteraadet for Rønne Skattekreds:

Overretssagfører Th. Thaaerslund, Rønne, Formand,
Borgmester Alfr. Pedersen, Allinge,
Gaardejer Markus Blem, Nylars.

Kommunale Revisorer:

Købmand P. Møller, } Valgte for 4 Aar til
Pens. Lærer H. Westh. } 1ste April 1945.

Bygningskommissionen:

(Forordn. af 6. April 1832 § 13, jfr. Lov af 25de Marts 1933 § 19 og Lov af 1ste Marts 1919, Bygningsvedtægt af 22de Oktober 1910 samt Vedtægt af 13de August 1935 §§ 5 og 20.)

Borgmesteren, Formand,
Politimesteren,
Bygningsinspektøren,
Brandinspektøren,
Tømrerm. A. Andresen,
Ingeniør Karl Bidstrup,

Muremester Carl Nielsen, }
 Bygmester Chr. Dam. } Valgte uden for Byraadet.

Brandkommissionen:

(Lov af 21de Marts 1873 § 3, jfr. Lov af 25de Marts 1933 § 19, Vedtægt af 2den Februar 1934 § 4 og Vedtægt af 13de August 1935 §§ 5 og 20.)

Politimesteren, Formand,
 Brandinspektøren,
 Bygningsinspektøren,
 Smed H. Lundgren,
 Tømrer Rob. Kure,
 Forretningsfører C. Andersen,
 Ingeniør Karl Bidstrup.

Sundhedskommissionen:

(Lov af 25de Marts 1933 § 19, Vedtægt af 19de November 1910 § 2 og Vedtægt af 13de August 1935 §§ 5 og 20.)

Politimesteren, Formand,
 Amtslægen,
 Forretningsfører E. Fogh,
 Fhv. Købmand A. Eckberg,
 Tømrer Robert Kure,
 Forretningsfører C. Andersen,
 Handelskoleforstander N. M. Petersen.

Kommissionen ang. Foranstaltninger mod Brandfare ved Jernbanedrift:

(Lov Nr. 116 af 11te Marts 1921 § 7.)

Inkassator W. Wilsky,
 Konsul M. Th. Bidstrup.

Suppleanter:

Tømrer Robert Kure,
 Ingeniør Karl Bidstrup.

Udvalget for Tilsyn med Ejendomme i Rønne med Stats- og Kommunegaranti:

(Lov Nr. 150 af 1ste April 1921.)

Overretssagfører Bojesen Koefoed, Formd.,	} Valgte af Bornh. Amt.
Borgmester O. H. Aagesen,	
Konsul M. Th. Bidstrup,	} Valgte af Byraadet.
Skolebetjent A. Berg,	
Ingeniør Karl Bidstrup.	

Bestyrelsen for Amts-Arbejdsanvisningskontoret:

(Lov Nr. 151 af 1ste Juli 1927.)

Fhv. Kbmd. A. Eckberg, Formand,
 Smed H. Lundgren,
 Ingeniør Karl Bidstrup.

Suppleant:

Tømrer Robert Kure,

Medlemmer uden for Rønne:

Gaardejer, Sogneraadsmnd. J. Jensen, Ellebygaard, Østermarie,
Fagforeningsfmd. Vald. Sommer, Julegade, Hasle.

Suppleanter:

Gaardejer, Sogneraadsmnd. H. P. Olsen, Sandegaard, Knudsker,
Arbejdsmand Godtfred Pedersen, Aaløse, Østermarie St.

Medlem af Bestyrelsen for Rønne Aften-Handelsskole:

Inkassator W. Wilsky.

Medlemmer af Luftværnsnævnet:

Borgmesteren,
Stenhugger Vald. Olsen,
Direktør Th. Lund.

Bevillingsnævnet i Henh. til Lov Nr. 99 af 29/3 1924:

Borgmesteren, Formand,
Politimesteren,
Redaktør N. C. Nielsen,
Inkassator Aksel Jensen,
Skolebetjent A. Berg,
Konsul M. Th. Bidstrup.

Prisudvalget:

Borgmesteren, Formand,
Købmand, Konsul Svend Frederiksen som Repræsentant for
de næringsdrivende,
Stenhugger Mathias Madsen som Repræsentant for Forbrugerne.

Det kommunale Kornnævn:

Forvalter V. Rasmussen, Formand,
Forretningsfører C. Andersen,
Avlsbruger Andreas Pedersen, Virkelyst.

Indkvarteringskommissionen:

(Forordning af 15de November 1816 § 17, Lov af 25de Marts 1933 § 10.)

Borgmesteren, Formand,
Forretningsfører C. Andersen,
Handelsskoleforstander N. M. Petersen.

**Vurderingskommission i H. t. § 21 i særlige Bestemmelser vedrørende
Gader og Veje i Rønne Købstad:**

Udnævnte af Indenrigsministeriet:
Bygmester Johs. Hansen, Formand,
Suppleant
Fabrikant Peter Hjorth, Medlem,
Møbelarkitekt Aage Dam, Suppleant,
Direktør Harald E. Madsen, Opmand,
Suppleant

Udnævnte af Dommeren i Rønne:
 Rentier Emil Skovgaard, Medlem,
 Revisor H. Jacobsen, Suppleant,
 Direktør Jørgen Blem Bidstrup, Medlem,
 Suppleant

Vurderingsmænd ved faste Ejendomme til Efterretning ved Udlaan af umyndiges og andre under offentlig Bestyrelse eller offentligt Tilsyn staaende Midler:

(Lov af 19de Marts 1869 § 2.)

Snedkermester Knud Engell, Murerm. Valdemar Lindstrøm, Sadelmagermester Chr. Nielsen, Tømrermester A. Andresen, Bygmester Chr. Dam, Snedkermester Andr. Kure.	}	Valgte for 4 Aar til 31te Marts 1945.
--	---	--

Komitéen for Etatsraadinde Koføeds Legat for Skoler og Arbejdshuse i Rønne:

Borgmesteren, Formand,
 Sognepræsten,
 Forligsmægleren,
 Redaktør N. C. Nielsen, valgt af Byraadet.

Vandsynsmænd:

(Lov af 26de Maj 1880 § 6 og 19de April 1907, jfr. Lov af 2den Juli 1917 og 10de Juli 1922.)

Fhv. Kbmd. A. Eckberg, Formand, Forvalter V. Rasmussen, Avlsbruger Karl Pedersen.	}	Valgte for 4 Aar til 1ste April 1945.
Suppleant:		
Rentier Hans Rømer, Sdr. Allé 53.	†	10/11 43.

Hegnssynsmænd:

(Lov af 6te Marts 1869 § 14.)

Tømrer Robert Kure, Formand, Rentier H. P. Lund, Bygningsinspektør H. Schou.	}	Valgte for 4 Aar til 1ste April 1945.
Suppleant:		
Murermester Carl Nielsen.	}	

Vurderingsmænd:

(Lov om Mark- og Vejfred af 25de Marts 1872 § 14.)

Rentier P. A. Larsen, Murer Hans Andersen, Avlsbr. Poul Grønvang Nielsen.	}	Valgte for 4 Aar til 1ste April 1945.
---	---	--

Jordboniteringsmænd:

(Lov Nr. 108 af 3die April 1925 § 27.)

Rentier P. A. Larsen,
Murer Hans Andersen,
Avlsbruger Karl Pedersen.

} Valgte for 4 Aar til
1ste April 1945.

Syns- og Vurderingsmænd til Udpegning af Heste og Vogne i Mobiliseringstilfælde:

Synsmand: Stadsdyrlæge M. Veilbæk,
Vurderingsmand: Rentier P. A. Larsen.

Tilsyn med Maskiner:

(Lov af 12te Februar 1919 § 35.)

Mekaniker Jens Chr. Kofoed, valgt for 4 Aar til 1/7 1945.

Suppleant:

Mekaniker V. G. Nielsen, valgt for 4 Aar til 1/7 1945.

Forligskommissionen for Rønne Købstad og Vester Herred:

(Lov af 4de Marts 1857 § 8.)

Skrædermester J. Jønsson, valgt af Byraadet for Tiden til 31te Decbr. 1946.

Avlsbr. Aksel Kofoed, Solbakke, Knudsker, valgt af Bornholms Amtsraad.

Repræsentanter for de bornholmske Jernbaner:

Borgmester O. H. Aagesen,
Inkassator Aksel Jensen,
Tømrer Rob. Kure,
Forretningsfører E. Fogh,
Fhv. Købmand A. Eckberg,
Smed H. Lundgren,
Skolebetjent A. Berg,
Ingeniør K. Bidstrup,
Lektor L. Glistrup,
Handelsskoleforstander N. M. Petersen.

Suppleanter:

Tømrer Robert Kure,
Tømrermester A. Andresen,
Inkassator Aksel Jensen,
Direktør Th. Lund,
Konsul M. Th. Bidstrup,

Supp. W. W. Nielsen
Supp. Poul O. Jensen
Supp. C. Andersen

Stadionudvalget:

Borgmesteren, Formand,
Handelsskoleforstander N. M. Petersen,

Tømrer Robert Kure,

Supp. Poul O. Jensen
Supp. W. W. Nielsen

Til at tiltræde Sessionen i 6te Udskrivningskreds for Rønne Købstads Vedkommende:

(Lov af 8de Juni 1912 § 8.)

Fhv. Købmand A. Eckberg.

Til at tiltræde Bestyrelsen for Teknisk Skole:

Smed H. Lundgren.

Rønne Købstads Repræsentanter for Bornholms Sanatorium:

Borgmester O. H. Aagesen,

Fhv. Købmand A. Eckberg,

Smed H. Lundgren,

Lektor L. Glistrup.

Rønne Kommunes Medlemmer af Bestyrelsen for Aktieselskabet „Den bornholmske Flyveplads“.

Borgmester O. H. Aagesen,

Inkassator Aksel Jensen,

~~Direktør Th. Lund~~

Arnt E. Bayle

Lektor L. Glistrup

Vurderingsformand for vestre Skyldkreds:

Landinspektør Hjalmar Kofoed.

Vurderingsmænd til Ejendomsskyld:

(Lov Nr. 352 af 7de August 1922.)

Valgte paa 6 Aar til 31te Marts 1948.

1ste Vurderingsdistrikt:

Snedker J. Thorn,

Murer H. Vilhelmsen.

Suppleanter:

Murermester H. P. Lau,

— Carl Nielsen.

2det Vurderingsdistrikt:

Bygmester Vald. Lindstrøm,

Snedker H. P. Due.

Suppleanter:

Snedkermester P. C. Lund,

Raadhustjener Carl M. Lau.

3die Vurderingsdistrikt:

Bygmester Chr. Dam,

Snedkerm. A. Kure.

Suppleanter:

Bygmester K. Engell,

Tømrmester A. Andresen til $\frac{80}{6}$ 43, derefter Tømrrer R. Kure.

4de Vurderingsdistrikt:

Fhv. Fattigrdb. J. P. J. Kjøller til $31/12$ 43, derefter Tømrer R. Kure,
Avlsbr. Alfr. Koefoed til $30/6$ 43, derefter fhv. Avlsbr. Th. P. Lund.

Suppleanter:

Tømrer Rob. Kure til $31/12$ 43, derefter Tømrer Aage A. Funch,
Fhv. A.br. Th. P. Lund til $30/6$, 43, deref. A.br. P. Grønvang Nielsen.

Søretsmedlemmer:

Havnefoged Vald. Andersen,	} Valgte for Tiden til Iste Januar 1945.
Førstelods Knud Andreas Schou,	
Nav.lærer P. K. V. Pedersen, † $15/11$ 42	
fhv. Førstelods Esper Andreas Larsen,	
Skibsbygmester Chr. Lind.	} Valgt for Tiden til Iste Januar 1947.
Skibsmægler Chr. Petersen.	

Handelsretsmedlemmer:

Kbmd., Konsul S. Frederiksen,	} Valgte for 4 Aar til Iste Novbr. 1947.
— — M. Th. Bidstrup,	
— Jens V. Nielsen,	
— S. P. Sillehoved,	
Disponent Georg Larsen.	} Valgte for 4 Aar til Iste Novbr. 1945.
Konsul Ludvig Hintze,	
Forretningsf. E. Fogh,	
Direktør Jens Nørregaard.	

Kommuneskolens Lærere og Lærerinder.

Se Beretning for Skolevæsenet.

**Kommunens og Havnens Embeds- og
Bestillingsmænd.**

Kommunekontoret:	Født	Ansæt:	Anci. fra:
P. Mikkelsen, Kommunebogholder	$16/8$ 1895	$1/4$ 21	$1/4$ 21
J. E. Kjøller, Kommunekasserer	$11/11$ 1894	$1/7$ 25	$1/7$ 25
Kr. Nykjær, Fuldmægtig	$25/9$ 1903	$1/4$ 26	$1/4$ 25
Ebba Jensen, —	$9/5$ 1899	$1/11$ 18	$1/11$ 21
Knud V. Jørgensen, Fuldm., til $31/7$ 43	$30/11$ 1907	$1/8$ 32	$1/8$ 32
M. Næstved, Assistent, til $31/3$ 44	$9/2$ 1879	$1/4$ 19	$1/4$ 16
K. Nørregaard, —	$26/1$ 1893	$1/4$ 19	$1/4$ 16
Aage Chr. Hansen, — og Pantefoged (fra $1/12$ 43 Fuldmægtig)	$3/6$ 1907	$1/4$ 32	$1/4$ 29
Kaj Larsen, Assistent	$1/9$ 1915	$1/7$ 32	$1/7$ 35
Børge Pedersen, —	$15/11$ 1914	$1/4$ 34	$1/4$ 37
Richard Holm, —	$7/7$ 1898	$7/9$ 33	$1/9$ 35
S. A. Bech, —	$28/10$ 1878	$1/4$ 26	
J. Knudsen, — † $27/4$ 43	$17/7$ 1876	$1/10$ 30	

	Født	Ansæt:	Anci. fra
Sylvia Larsen, Kontorist	28/7 1912	1/5 38	1/5 38
Erik A. Jensen, —	20/9 1918	1/12 36	1/12 39
Georg Kofoed Hansen, Kontorist	20/8 1921	1/2 40	1/2 43
Helmer Flemming Jensen, —	8/10 1922	1/4 40	1/4 43
Egon R. Funch, til 31/7 43 Elev	1/9 1922	1/11 40	
Holger Maribo Ipsen, Kontorist	18/1 1923	1/1 41	1/1 44
Poul Dahl, —	18/11 1920	1/4 43	1/1 43
Agnes E. Larsen, Elev	13/1 1922	1/8 42	
Kaj Aage Lund, —	25/5 1922	15/12 42	
Ulla M. Sonne, —	31/5 1924	1/8 43	
Grethe Dalby, —	15/8 1925	1/9 43	
Th. Brandt, Kontorbud	24/1 1902	1/11 34	1/11 34
J. Bjerregaard, Skatteopkræver	25/12 1876	1/1 27	
Alfred Nielsen, —	12/6 1911	1/12 38	1/12 38
Ludv. Nielsen, Opkræver for Værkerne	5/3 1875	1/1 23	15/10 03
J. Ellegaard Larsen, Aflæser —	18/6 1885	1/1 23	1/1 23
H. C. Schou, Kommunekonduktør	8/3 1886	1/4 19	1/4 19

Gasværket:

Johs. Stibolt, Bestyrer	18/12 1881	1/10 15	1/4 10
E. Nielsen, Driftsassistent	29/8 1896	1/2 21	1/2 21
Hans Peter Dam, Maalerreparatør	25/1 1904	25/3 29	1/4 29
A. Andersen, Smed	30/11 1889	1/4 30	1/4 30
Alfred Mogensen, Smed	28/4 1912	26/3 36	1/4 36
Carl Olsen, Retorthusarbejder	30/6 1882	1/12 12	1/12 12
Andr. Højegaard, —	26/3 1883	1/1 15	1/1 15
Peter Hansen, —	7/5 1890	1/4 30	1/4 30
Chr. Dam, —	28/4 1914	30/8 39	1/4 39
M. Chr. Hansen, Arbejdsmand	28/12 1877	11/4 03	1/5 03
Martin Jørgensen, —	30/1 1885	1/12 06	1/12 06
Chr. Bjerregaard, —	6/7 1879	11/8 14	1/4 14
Anias Kjøller, —	6/9 1885	1/10 18	1/10 17
Karl Jørgensen, —	25/8 1890	1/4 32	1/4 32
Vald. Jensen, —	3/5 1899	1/6 34	1/6 34
Erik Madsen, —	14/6 1906	15/6 34	1/4 34
Loyd Bendtsen, —	1/9 1908	14/1 37	1/2 37
Karl Holmberg, —	17/1 1896	2/9 37	1/10 37
Oluf Olsen, —	5/4 1903	8/5 39	1/6 39
Rigmor E. Juhlin, Kontorist	20/4 1920	1/9 36	1/4 40

Elektricitetsværket:

K. K. Schmidt, Bestyrer	11/2 1895	1/4 25	1/4 25
Henrik Ipsen, Maskinmester	13/2 1900	19/7 26	1/8 26
Knud Nielsen, Undermaskinmester	20/12 1898	1/5 29	1/5 29
Th. Jensen, —	5/2 1898	1/7 37	1/4 24
H. P. Nielsen, —	30/9 1910	1/10 42	1/10 42

	Født	Ansæt:	Anci. fra
Aage J. Thule, Undermaskinmester	10/4 1901	1/10 42	1/10 42
J. P. Finne, Overmontør	6/11 1891	1/4 29	1/4 29
Kaj Kristensen, Maalerreparatør	17/12 1897	7/1 21	1/2 21
Will. Koch, Reparator	21/6 1898	1/4 29	1/4 29
Ejler Hansen, Ledningsmontør	22/10 1903	31/3 39	1/4 40
Chr. Hansen, Maskinpasser	7/6 1887	10/6 18	1/4 18
E. Hansen, Medhjælper	21/7 1875	1/4 18	1/4 18
Th. Mikkelsen, do.	27/8 1890	1/4 18	1/4 18
Vandværket:			
Johs. Stibolt, Bestyrer	18/12 1881	1/10 15	1/4 10
Chr. Pihl, Smed	6/7 1907	10/4 34	1/5 34
Peter Nielsen, Arbejdsfmd.	7/8 1887	1/2 15	1/4 14
Renovationsvæsenet:			
Jens Aage Hansen	25/2 1883	1/1 20	1/1 20
Edmund Jensen Larsen	22/7 1911	1/1 43	1/1 43
Skolen:			
Axel Berg, Skolebetjent.	31/7 1903	1/12 38	1/12 38
Arbejdsanstalten:			
V. Rasmussen, Forvalter	20/2 1890	1/11 26	1/11 26
„De gamles Hjem“:			
Agnes Olufsen, Bestyrerinde	25/6 1887	15/5 23	1/6 23
Rubi Jensen, Portør	9/11 1891	1/4 36	1/4 36
Det offentlige Slagtehus:			
M. Veilbæk, Stadsdyrlæge	26/3 1887	1/9 13	1/9 13
Emil Nielsen, Opsynsmand	21/5 1887	1/7 28	1/7 28
Badeanstalten:			
Aage Hammer, Bademester	11/8 1901	1/12 37	1/12 37
Skoven:			
Viggo E. Hansen, Skovfoged	14/4 1909	15/9 39	1/10 39
Lystanlæggene.			
Kommunegartner Carlo Andersen	29/1 1902	1/4 42	1/4 42
Havnen:			
Vald. Andersen, Havnefoged	8/11 1883	1/1 40	1/1 22
Knud Schou, Førstelods	28/10 1894	1/5 34	1/5 34
Svend A. Svendsen, Lods	18/4 1897	1/3 36	1/3 36
Karl Gunnar Nielsen, Lods	13/7 1904	1/4 42	1/4 42
Johan Nielsen, Kranfører	15/1 1896	1/9 26	1/9 26
Osvold P. Aagesen, do.	3/9 1907	1/4 38	1/4 38
Valdemar Jensen, Havnebetjent	10/5 1882	1/4 34	
Jul. Dam, Havnebetjent	24/12 1890	1/1 24	1/1 24

Byraadets Forhandlinger.

Mødet den 12. April 1943.

1. Sager til Efterretning:

- a. Skrivelser af 1., 2., 5. og 8. d. M. fra Ministeriet for Landbrug og Fiskeri med Approbation paa Udstykning af Matr.-Nr. 274 f og 275 a Markj., 1528 b Bygr. og 191 a Markj., 307 b Markj. og 933 Bygr. samt Matr.-Nr. 60 a, 71 a, 72, 73 og 74 a Markj. (J. Nr. 17.)
- b. Lov af 13. Marts 1943 om Laan til tørkeramte Landmænd til Betaling af Prioritetsrenter i Juni Termin 1943 med dertil sig knyttende Cirkulære af 1. April 1943 fra Ministeriet for Landbrug og Fiskeri. (J. Nr. 873.)
- c. Lov Nr. 158 af 29. Marts 1943 om erhvervsøkonomiske Foranstaltninger, Vareforsyning m. v. (J. Nr. 9.)
- d. Lov Nr. 127 af 13. Marts 1943 om Forlængelse af Gyldigheden af Lov Nr. 152 af 30. Marts 1942 om Tilskud fra den fælleskommunale Udligningsfond til visse kommunale Arbejder med dertil sig knyttende Cirkulære af 27. Marts 1943 fra Arbejdsministeriet. (J. Nr. 51.)
- e. Arbejdsministeriets Cirkulære af 2. April 1943 angaaende Tillæg til Lønningerne ved Beskæftigelsesforanstaltninger. (J. Nr. 51.)
- f. Handelsministeriets Bekendtgørelse af 24. Marts 1943 om Ophævelse af Gyldigheden af visse Rationeringskort. (J. Nr. 913.)
- g. Sammes Bekendtgørelse af 29. Marts 1943 om Ændring af Bekendtgørelse Nr. 458 af 31. Oktober 1941 om Maksimalpriser paa og Avertering om Køb eller Salg af Affald af visse Metaller og Metallegeringer. (J. Nr. 914.)
- h. Sammes Bekendtgørelse af 6. April 1943 om Tillæg til Bekendtgørelse af 6. April 1943 om Tillæg til Bekendtgørelse Nr. 488 af 17. September 1940 om Rationering af Brød og Mel med dertil sig knyttende Cirkulære. (J. Nr. 913.)
- i. Sammes Bekendtgørelse af 7. April 1943 om midlertidig Ændring i Bekendtgørelse Nr. 521 af 14. Oktober 1940 om brændselsbesparende Foranstaltninger, hvorefter det er tilladt at anvende Varmtvandsforsyningsanlæg i Dagene 17., 18. og 19. April 1943. (J. Nr. 9121.)

- j. Indenrigsministeriets Cirkulære af 19. Marts 1943 angaaende Geodætisk Instituts Opmaalingsarbejder. (J. Nr. 142.)
- k. Cirkulære af 30. Marts 1943 fra Ministeriet for Landbrug og Fiskeri med Bekendtgørelse af s. D. angaaende Meddelelsespligt inden Salg af visse Landejendomme. (J. Nr. 873.)
- l. Socialministeriets Cirkulære af 1. April 1943 med ændrede Blanketter til Begæring om Rente eller Tillæg til samme i Henhold til Folkeforsikringsloven eller om Hjælp til Underhold af længere Varighed i Henhold til Lov om offentlig Forsorg §§ 247 og 248 og Tillægsskema til saadan Begæring, jfr. Folkeforsikringslovens § 46. (J. Nr. 530.)
- m. Undervisningsministeriets Cirkulærskrivelse af 19. f. M. med Oversigt over Reguleringstillægssatser m. v. gældende fra 1. April 1943. (J. Nr. 722.)
- n. Sammes Skrivelse af 2. d. M. med Godkendelse af Timelærerinde Hedvig Margrethe Pihls Ansættelse som Aspirant i det ledige faste Lærerindeembede ved Rønne Købstads kommunale Skolevæsen. (J. Nr. 722.)
- o. Skattedepartementets Cirkulære af 1. April 1943 vedrørende Formueskat til Staten for Skatteaaret 1943—44 af indenlandske Dødsboer. (J. Nr. 0423.)
- p. Sammes Skrivelse af 20. Marts 1943 angaaende Ophævelse af Indberetningspligt om Fødsel af Rangspersoner. (J. Nr. 049.)
- q. Arbejdsministeriets Skrivelse af 29. f. M. med Godkendelse af, at Henvisningsperioden for Specialarbejderne ved Beskæftigelsesforanstaltning Nr. R. 843 »Rønne Havn« forlænges yderligere med et Tidsrum af 9 Mdr., idet det dog fortsat er en Forudsætning, at Foranstaltningen søger kvalificerede Arbejdere uddannet til Afløsning af de nu beskæftigede Arbejdere. (J. Nr. 3425.)
- r. Sammes Skrivelse af 30. f. M. med Kr. 14.539,14, der udgør Tilskud for Tiden 31. December 1942 til 27. Januar 1943 til Beskæftigelsesforanstaltning Nr. R. 843 »Rønne Havn«. (J. Nr. 3425.)
- r. Sammes Skrivelse af 6. d. M. med Kr. 2.320,33 som Tilskud til det af Byrådet fra den 13. August til den 23. Oktober f. A. iværksatte Stødoptagningsarbejde i Rønne Kommunes Plantage. (J. Nr. 120.)
- t. Skrivelse af 5. d. M. fra Ministeriet for Handel, Industri og Søfart med Anerkendelse af Modtagelse af Byrådets Beretning i Henhold til § 11 i Bekendtgørelse af 19. August 1940 vedrørende Bybefolkningens Forsyning med Mælk m. v., hvorefter der ikke vil blive gennemført nogen Rationalisering af Mælkehandelen i Rønne Kommune. (J. Nr. 846.)
- u. Indenrigsministeriets Skrivelse af 26. f. M. med Tilladelse til, at »Bolligselskabet af 1942 i Rønne« lader tinglyse et Ejerpantebrev paa Kr. 413.000,00 paa Matr.-Nr. 191 a Markj. og 1528 b Bygr. under Forudsætning af, at Ejerpantebrevet, naar Approbation paa Udstykningen foreligger, aflyses paa de tilbageværende Købstadskommunen tilhørende Arealer. (J. Nr. 123.)

- v. Indenrigsministeriets Skrivelse af 27. f. M. om, at Kommunen som Tilskud i Henhold til Lov Nr. 33 af 1. Februar 1943 om Støtte til visse Bygningsstandsættelser yderligere vil kunne disponere over et Beløb paa indtil Kr. 5.965,00. (J. Nr. 15.)
- x. Sammes Skrivelse af 8. d. M. med Samtykke til, at Kommunen erhverver Ejendommen Matr.-Nr. 934 a Bygr. for en Købesum af Kr. 81.000,00 og overtager de i Ejendommen indestaaende Prioritetslaan i Østifternes Kreditforening og Østifternes Hypotekforening paa henholdsvis Kr. 21.020,00 og Kr. 12.420,00 samt udbetaler Restkøbesummen Kr. 47.560,00 kontant og indtil videre afholder denne af Kassebeholdningen. (J. Nr. 11.)
- y. Skrivelser af 30. og 31. f. M. fra Ministeriet for offentlige Arbejder med Approbation paa, at den for Rønne Havn, Nørrekaas Baadehavn og Sdr. Baadehavn for Tiden indtil den 31. Marts 1943 gældende Havne- og Brotakst forbliver gældende til den 31. Marts 1944 med Ændringer og Tilføjelser til henholdsvis Afsnit I. A. 3., Punkt n og Punkt o, og Afsnittet »Almindelige Bestemmelser«, Punkt 8 og Punkt 9, hvorefter Fartøjer, der af Politiet beordres til at søge Havn for Kontrol, fritages for Havnepenge, naar de ikke henligger i Havnen ud over et Tidsrum af 6 Timer efter Afsejlingstilladelsen, og at de af Marineministeriet til Mineeftersøgnings- og Patruljetjeneste o. l. overtagne Fiskekuttere, som fører Splitflag med eller uden Mærke, ligeledes fritages for Havnepenge. (J. Nr. 32/381.)
- z. Skrivelse af 6. d. M. fra Ministeriet for Landbrug og Fiskeri med Godkendelse af Udkast til Regulativ angaaende Mælkekontrol paa Produktionsstedet for Rønne Købstad og Meddelelse om, at Stadsdyrlæge M. Veilbæk er autoriseret til Udøvelse af Mælkekontrol. (J. Nr. 835.)
- æ. Undervisningsministeriets Skrivelse af 19. f. M. med Kr. 1.729,00 som Tilskud til Rønne kommunale Mellem- og Realskole for Finansaaret 1942—43. (J. Nr. 722.)
- ø. Skrivelser af 29. f. M. fra Købstadkommunernes Laaneforening om, at Rønne Havn og Rønne Købstad ikke skal betale Afdrag og Valuta-tillæg paa Dollarlaanet af 1925 pr. 1. Maj Termin 1943. (J. Nr. 0355.)
- aa. Dommerkontorets Skrivelse af 6. d. M. med Godkendelse af Udpantning for 8. Termin Kommuneskat 1942—43 og Gas for Perioden December—Januar 1942—43. (J. Nr. 0342.)
- ab. Erhvervsskatteudvalgets Skrivelse af Marts d. A. vedrørende Erhvervs-skat for Fru Helga Løvgren, der har drevet Automobilforretning i Rønne og omdannet denne til et Aktieselskab. (J. Nr. 0424.)
- ac. Skrivelse af 18. d. M. fra Præsidenten for Østre Landsret, hvorefter Sparekassedirektør Harald Godtfred Rosbach, Rønne, er udnævnt til Formand for Udvalget, der skal foretage Valg til Nævninge-Grundlisten for Nævningeaarene 1943—44 til 1946—47. (J. Nr. 81.)
- ad. Skrivelse af 26. f. M. fra Statens civile Luftværn med Godkendelse

- af den fremsendte Plan for Meldingstjeneste i Rønne Luftbeskyttelses-
omraade. (J. Nr. 854.)
- ae. Skrivelse af 1. d. M. fra Statens civile Luftværn om, at Værnets Kon-
torer fra 3. d. M. er flyttet til Sct. Annæ Plads Nr. 13 A. (J. Nr. 854.)
- af. Skrivelse af 29. f. M. fra Købstadkommunernes gensidige Forsikrings-
forening, hvorefter denne har udbetalt Kr. 493,41 som Bidrag til »Krigs-
forsikring af Løvsøre«, uden at der derfor vil blive foretaget ekstra
Opkrævning hos Kommunen. (J. Nr. 06.)
- ag. Bornholms Amts Skrivelse af 23. f. M. med Kommunikation af Land-
brugsministeriets Skrivelse af 22. s. M. med Tilladelse til, at Maksi-
malprisen for bornholmske Tørv af Klasse I, Klasse II A og Klasse
II B i 1943 beregnes til en Pris af henholdsvis Kr. 46,00, 41,50 og
37,50 pr. t. (J. Nr. 9126.)
- ah. Amts-Arbejdsanvisningskontorets Skrivelse af 2. d. M., hvorefter der
i Februar Maaned d. A. er udbetalt Understøttelse i 7687 Dage, saa-
ledes at det Beløb, Kommunen er berettiget til at anvende i Henhold
til Forsorgsloven, udgør Kr. 2.860,47. (J. Nr. 510.)
- ai. Bornholms Amts Skrivelse af 7. d. M., hvorefter der pr. 26. f. M. i
Rønne Kommune var 50 arbejdssøgende, heraf 11 Kvinder og 8 per-
sonlig tilmeldte, foruden 55 betinget arbejdssøgende, heraf 1 Kvinde
og 1 personlig tilmeldt. (J. Nr. 510.)
- aj. Sammes Skrivelse af 1. d. M. med kvitteret Obligation, stor 20.000 Kr.
(J. Nr. 0355.)
- ak. Sammes Skrivelse af 7. d. M., hvorefter der vil blive anvist Kr. 22.798,00
som Forskud for Januar Kvartal 1943 paa Tilskud til Oksekød, Flæsk
og Svinekød, Sødsmælk, Fisk samt Smørrabatkort. (J. Nr. 51.)
- al. Indberetning af 8. d. M. angaaende Detailpriser i Rønne Kommune
for den første Uge i April Maaned 1943.
- am. Havnefogedens Indberetning om Skibsfarten paa Rønne Havn i Marts
Maaned 1943. (J. Nr. 309.)
2. Andragende fra Landinspektør Hjalmar Kofoed om Dispensation
fra Købstadbygningslovens § 21 for Matr.-Nr. 59 Bygr., tilhørende A.
O. Lundgren. Bygningskommissionen samt Sundhedskommissionen og
Brandkommissionen anbefaler Andragendet. (J. Nr. 17.) — Det vedtoges
at anbefale Andragendet.
3. Andragende af 30. f. M. fra Rønne—Hasle Cyklistforening om
Tilskud til Istandsættelse af Cyklestien Rønne—Hasle—Johns Kapel. Kasse-
og Regnskabsudvalget indstiller under 10. d. M., at der ydes et Tilskud
een Gang for alle paa 500 Kr. (J. Nr. 76.) Indstillingen tiltraadtes ved 1.
Behandling.
4. Kasse- og Regnskabsudvalgets Indstilling af 9. d. M. om, at Skræ-
dermester J. Jønsson, Forretningsfører E. Fogh og Snedkermester Andr.
Kure for et Tidsrum af 4 Aar til 30. Juni 1947 vælges til Medlemmer af
Udvalget, der i Henhold til § 73 i Lov af 11. April 1916 skal foretage

de aarlige Valg til Nævningegrundlisterne. (J. Nr. 81.) — Indstillingen tiltraadtes, og Byraadet valgte de 3 foreslaaede.

5. Bornholms Amts Skrivelse af 31. f. M. med Kommunikation af Landbrugsministeriets Skrivelse af 29. f. M. angaaende Bekæmpelse af Graaspurve. (J. Nr. 8730.) — Overlodes til Kommunekontoret.

6. Håveforeningen »Solvang«s Regnskab for 1942, der balancerede med Kr. 5.315,55 og udviste en disponibel Beholdning paa Kr. 1.428,75.

Kasse- og Regnskabsudvalget indstiller under 10. d. M., at Regnskabet godkendes. (J. Nr. 122.) — Indstillingen tiltraadtes, og Regnskabet godkendtes.

7. Gade- og Vejudvalgets Indstilling af 3. d. M. om, at Træerne ud for Fru Guldsmed Kollings Ejendom paa Lille Torv fjernes, nu da Gaden skal omlægges. (J. Nr. 412. — Indstillingen tiltraadtes.

8. Politimesterens Skrivelse af 27. f. M. om Byraadets Erklæring over Andragende af 19. f. M. fra Hotelejer Theodor Jensen, »Fredensborg«, om Fornyelse af Bevilling til Beværtning med Ret til Udskænkning af stærke Drikke i Ejendommen Hotel »Fredensborg«. Bevillingsnævnet indstiller under 7. d. M. enstemmigt, at Andragendet anbefales. (J. Nr. 842.) — Det vedtoges med 14 Stemmer, ingen imod, at anbefale Fornyelsen.

9. Andragende af 5. d. M. fra Bogbinder Niels Andersen om Tilladelse til at købe den Kommunen tilhørende Ejendom Matr.-Nr. 742 Bygr., Sletten 9, der tidligere har tilhørt hans Forældre. Kasse- og Regnskabsudvalget indstiller under 9. d. M., at Ejendommen afhændes til Bogbinder Niels Andersen for en Købesum af 7.500 Kr., der betales kontant, idet det er en Betingelse for Ejendommens Overtagelse, at der i Skødet indføres en Bestemmelse om, at paagældendes Forældre, Gartner Camillo Andersen og Hustru, har Beboelsesret i Ejendommen, saalænge de lever, til den nuværende Leje, 40 Kr. maanedlig. (J. Nr. 11.) — Indstillingen tiltraadtes, og det vedtoges at overdrage Ejendommen til Bogbinder Niels Andersen.

10. Uden for Dagsordenen forelaa Andragende af 12. d. M. fra Renovatør Edm. Larsen om Tilladelse til at overtage Stillingen som Bademester for A/S Rønne Strandbadeanstalt. — Det vedtoges med 14 Stemmer, ingen imod, at meddele Tilladelse til at overtage Stillingen som Bademester for Strandbadeanstalten for denne Badesæson.

11. Ansøgning af 10. d. M. fra Boghandler Karl H. Olsen, Rønne Jernbanekiosk, om Tilladelse til at benytte Byens Vaaben i et Skjold, omfattende samtlige bornholmske Købstæders Byvaaben, og som agtes anvendt til Lykønskningstelegrammer. — Det vedtoges at meddele den ønskede Tilladelse.

12. Formanden for Belysningsudvalget anmodede om Bemyndigelse til Udvalget til at bestille 2600 Tons Tørv fra Jylland. — Det vedtoges at meddele Udvalget den ønskede Bemyndigelse.

Mødet den 10. Maj 1943.

1. Sager til Efterretning:

- a. Skrivelse af 19., 27. og 28. f. M. fra Ministeriet for Landbrug og Fiskeri med Approbation paa Udstykning af Matr.-Nr. 18 a Markj., 113 a Markj., 580 a Bygr. og 387 b Bygr. (J. Nr. 17.)
- b. Arbejdsministeriets Cirkulære af 15. April 1943 vedrørende Anvisning af Arbejdskraft til Hugstarbejde i Plantager i Jylland. (J. Nr. 510.)
- c. Finansministeriets Bekendtgørelse af 8. April 1943 ang. Beskatningen af her bosatte Personer, der indtræder i tysk Militærtjeneste, samt af tyske Statsborgere, beskæftigede ved den tyske Værnemagts herværende Tjenestesteder. (J. Nr. 04.)
- d. Handelsministeriets Bekendtgørelse af 10. April 1943 vedrørende Afbarkning af visse Graneffekter. (J. Nr. 120.)
- e. Sammes Cirkulære af 14. April 1943, hvorefter Kommunalbestyrelsen kan give Tilladelse til Benyttelse af Personellevatorer til Transport af Personer til 3. Etage eller højere, saafremt de paagældende Elevatorer vil kunne indrettes saaledes, at Ind- og Udstigning paa 1. og 2. Etage ikke er mulig. (J. Nr. 216.)
- f. Sammes Cirkulære af 16. April 1943 vedrørende Udlevering af Forbrugerkort for Kød, Flæsk og Paalægsvarer. (J. Nr. 913.)
- g. Sammes Cirkulære af 30. April 1943 angaaende Rationering af Petroleum m. v. (J. Nr. 916.)
- h. Sammes Cirkulære af 30. April 1943, hvorefter der efter 30. April d. A. ikke vil kunne udfærdiges Tilladelse til Indkøb af udenlandsk Brændsel til Opvarmning af Butikker, Kontorer og lignende Lokaler. (J. Nr. 9124.)
- i. Sammes Bekendtgørelse af 30. April 1943 angaaende Befolkningens Forsyning med indenlandsk Brændsel i Fyringsperioden 1943—44. (J. Nr. 9124.)
- j. Sammes Bekendtgørelse af 5. Maj 1943 om Handel med Kød og Flæsk m. v. med dertil sig knyttende Cirkulære af s. D. (J. Nr. 913.)
- k. Indenrigsministeriets Cirkulære af 6. April 1943 angaaende Støtte til Byggeri m. m. (J. Nr. 15.)
- l. Sammes Bekendtgørelse af 13. April 1943 angaaende Bogstavbetegnelser for Kandidatlistor ved de kommunale Valg den 5. Maj 1943. (J. Nr. 0132.)
- m. Sammes Cirkulære af 13. April 1943 angaaende Afholdelse af kommunale Valg den 5. Maj 1943. (J. Nr. 0132.)
- n. Sammes Cirkulære af 19. April 1943 vedrørende Afstemning i Tilfældeløse af Flyvervarsel. (J. Nr. 0132.)
- o. Sammes Cirkulære af 30. April 1943 angaaende Lov Nr. 208 af 19. April 1943 om Vaccination mod Difteri med Aftryk af Loven som Bilag til Cirkulæret. (J. Nr. 83.)
- p. Sammes Cirkulære af 30. April 1943 angaaende Indsendelse af Oplysninger om Skatteudskrivningen. (J. Nr. 04.)

- q. Lov af 13. Marts 1943 om Bekæmpelse af Muldvarpe med dertil sig knyttende Cirkulære af 13. April 1943. (J. Nr. 8730.)
- r. Bekendtgørelse af 10. April 1943 fra Ministeriet for Landbrug og Fiskeri om Salg og Udlevering samt Anvendelse af Kaalroefrø. (J. Nr. 8730.)
- s. Sammes Bekendtgørelse af 19. April 1943 om Ændring af Landbrugsministeriets Bekendtgørelse af 3. Februar 1943 angaaende Handel med Tørv m. v. og om Statstilskud til Tørveproduktionen i 1943. (J. Nr. 914.)
- t. Socialministeriets Cirkulære af 20. April 1943 vedrørende Udfyldelse af Regnskabsuddrag og Fortegnelser til Brug ved Beregningen af Refusion af Kommunernes Udgifter i Henhold til Forsorgsloven og Folkeforsikringsloven m. m. og vedrørende den kritiske Revision af disse Udgifter. (J. Nr. 52.)
- u. Sammes Meddelelse af 21. April 1943 angaaende Takster for Ophold paa Arbejdsanstalter og Tvangsarbejdsanstalter i Regnskabsaaret 1943—44. (J. Nr. 521.)
- v. Sammes Meddelelse af 21. April 1943 angaaende Raadighedsbeløbet efter § 293, Stk. 1, i Lov om offentlig Forsorg, der for Rønnes Vedkommende andrager Kr. 5,44. (J. Nr. 52.)
- x. Undervisningsministeriets Cirkulære af 10. April 1943 angaaende Gennemførelsen af Lov Nr. 312 af 4. Juli 1942 om Ungdomsskoler for den ufaglærte Ungdom. (J. Nr. 731.)
- y. Sammes Cirkulære af 12. April 1943 angaaende Aflønning m. v. af Folkeskolens løse Vikarer. (J. Nr. 722.)
- z. Arbejdsministeriets Skrivelse af 13. April d. A. om, at Tilskuddet til Beskæftigelsesforanstaltning R. Nr. 145 »Kloakering, Rønne« efter Omstændighederne vil kunne forhøjes, saaledes at der ydes et Tilskud paa $66\frac{2}{3}$ % af den til de henviste Arbejdere inden for et anslaaet Beløb af 132.000,00 Kr. udbetalte Arbejds løn samt et Tilskud til Indkøb af indenlandske Materialer m. v. paa indtil Halvdelen af Tilskuddet til Arbejds lønnen. (J. Nr. 88.)
- æ. Sammes Skrivelse af 19. f. M. med Kr. 20.531,80, der udgør Tilskud for Tiden 21. Januar til 24. Februar 1943 til Beskæftigelsesforanstaltning Nr. R. 843 »Rønne Havn«. (J. Nr. 3425.)
- ø. Sammes Skrivelse af 20. f. M. med Kr. 2.517,60, der udgør Tilskud for Tiden 31. December 1942 til 3. Februar 1943 til Beskæftigelsesforanstaltning Nr. R. 1597 »Idrætsplads, Rønne«. (J. Nr. 135.)
- aa. Indenrigsministeriets Skrivelse af 14. f. M. med Samtykke til, at Rønne Købstadkommune til Anlæg af en Dampcentral til Elektricitetsværket hos Handelsbanken i Rønne og Andelsbankens Rønne Afdeling optager 2 Laan, hvert paa 500.000 Kr., paa Vilkaar, at Laanene afdrages i Løbet af højst 20 Aar med mindst $\frac{1}{40}$ halvaarlig, første Gang i Juni Termin 1944. (J. Nr. 0355.)
- ab. Sammes Skrivelse af 20. f. M. med Godkendelse af, at det i Henhold til § 3 i Lov Nr. 188 af 20. Maj 1933 omhandlede Fradrag i Vurderingssummen til kommunal Ejendomsskyld i Rønne Købstadkommune

- for Perioden fra 1. April 1943 til 31. Marts 1947 fastsættes til 8.000 Kr. (J. Nr. 044.)
- ac. Indenrigsministeriets Skrivelse af 21. f. M. med Samtykke til, at Kommunen til Tømrer Math. Chr. Lund afhænder en Parcel paa 608 m² af Matr.-Nr. 176 h Markj. for en Købesum af 2.200 Kr., der indgaar i Kommunens Kassebeholdning. (J. Nr. 123.)
- ad. Skrivelse af 28. f. M. fra Ministeriet for Landbrug og Fiskeri, hvorefter der er bevilget Avlsbruger Hans Pedersen, »Søndervang«, et Tilskud paa 85,00 Kr. til Rørlægning af en aaben Grøft. (J. Nr. 8730.)
- ae. Den danske Købstadforenings Skrivelse af 6. f. M. om, at denne har ansat Kontorchef i Københavns Magistrats 2. Afdeling, Aksel Andersen, som Konsulent for Købstæderne vedrørende Sager om Bybefolkningens Forsyning med Mælk og Fløde. (J. Nr. 846.)
- af. Statens civile Luftværns Skrivelse af 21. f. M. vedrørende Installation af Stærkstrømslamper til Afmærkning af offentlige Tilflugtsrum. (J. Nr. 854.)
- ag. Ligningskommissionens Skrivelse af 29. f. M. med Resultatet af den afsluttede Hovedligning af personlig Skat til Rønne Kommune for 1943—44. (J. Nr. 04.) (Findes trykt blandt Bilagene.)
- ah. Sammes Skrivelse af s. D. om, at der efter Afslutningen af Hovedligningen for Skatteaaret 1943—44 i det udskrevne Kommuneskattebeløb er foretaget en samlet Forhøjelse paa Kr. 2.424,75 og i Menighedsafgifter en Nedsættelse paa Kr. 239,51. (J. Nr. 04.)
- ai. Skrivelse af 15. f. M. fra A/S Den bornholmske Flyveplads angaaende Indvarsling til Generalforsamling den 28. d. M. og med Flyvepladsens Regnskaber for Kalenderaaret 1942. (J. Nr. 457.)
- aj. Regnskab over udleverede Kort til Køb af Svinekød, Oksekød, Hestekød, Fjerkræ, fersk Fisk eller Klipfisk og Sødmealk samt Smørrabatkort i Henhold til Lov af 22. December 1941, forsynet med de kommunale Revisorerers Paategning af 28. f. M. om, at der intet er fundet at bemærke. (J. Nr. 51.)
- ak. Skrivelse af 22. Marts d. A. fra statsautoriseret Revisor E. J. Wøldike Nielsen med Beretning om Beholdningseftersyn pr. 9. Marts 1943. (J. Nr. 033.)
- al. Skrivelse af April 1943 fra Alm. dansk Gartnerforenings Fællesraad for Havekunst, hvori henledes Opmærksomheden paa Afsætning af Arealer til grønne Omraader ved Udarbejdelse af Byplanen. (J. Nr. 0031.)
- am. Amts-Arbejdsanvisningskontorets Skrivelse af 29. f. M., hvorefter der i Marts Maaned d. A. er udbetalt Understøttelse i 4612 Dage, saaledes at det Beløb, Kommunen er berettiget til at anvende i Henhold til Forsorgsloven, udgør Kr. 1.644,95. (J. Nr. 510.)
- an. Statistisk Departements Spørgeskema angaaende Byggevirksoheden i Rønne Kommune. (J. Nr. 05.)
- ao. Folkeregisterets Kvartalsindberetning, hvorefter Kommunens Indbyggerantal pr. 1. April 1943 udgjorde 11.315 Personer. (J. Nr. 05.)

ap. Rønne Havnestatistik for 1942—43. (J. Nr. 39.)
 aq. Havnefogedens Indberetning om Skibsfarten paa Rønne Havn i April
 Maaned 1943. (J. Nr. 309.)

2. Andragende af 3. November 1942 fra Landinspektør O. N. Holst om Udstykning af Matr.-Nr. 1412 af Rønne Købstads Bygr., tilhørende Elna Løfmarks Dødsbo. Bygningsinspektøren meddeler under 17. f. M., at Udstykningen kan anbefales paa Betingelse af, at Døraabningen i Brandmuren mellem de 2 Ejendomme tilmures, og at der i Skødet for Parcel 2 anføres tidsbestemte Betingelser for Installation af W. C. (J. Nr. 17.) — Tilstilles Landbrugsministeriet med Anbefaling paa de af Bygningsinspektøren stillede Betingelser.

3. 2. Behandling af det i Byraadets Møde d. 12. April under Punkt 3 behandlede Andragende fra Rønne-Hasle Cyklistforening om Tilskud til Istandsættelse af Cyklestien Rønne—Hasle—Johns Kapel med Kasse- og Regnskabsudvalgets Indstilling af 10. f. M. om, at der een Gang for alle ydes et Tilskud paa 500 Kr. (J. Nr. 76.) — Vedtoges ved 2. Behandling.

4. Andragende af 11. f. M. fra Frivilligt Drengeforebund, Rønne Kreds, om Fritagelse for Erlæggelse af Forlystelsesafgift af en Aftenunderholdning den 10. Maj d. A. til Fordel for Foreningens Virksomhed. Kasse- og Regnskabsudvalget meddeler under 8. d. M., at det paa Kommunens Vegne har frafaldet den Kommune tilkommende Afgift af offentlige Forestillinger i Henhold til Lov Nr. 104 af 1. April 1922 og anmoder om Byraadets Godkendelse af denne Disposition. (J. Nr. 75.) — Godkendtes.

5. Sdr. Baadehavns Regnskab for 1942—43 forsynet med Revisorernes Paategning af 28. f. M. om, at der intet er fundet at bemærke. (J. Nr. 381.) — Godkendtes.

6. Bornholms Amts Skrivelse af 3. f. M. med Kommunikation af Indenrigsministeriets Skrivelse af 31. Marts d. A. med Henstilling om, at der træffes Aftale med Vognmænd og andre Ejere af Hestekøretøjer om passende Betaling for Hentning af Jordemødre til fødende Kvinder, saafremt Motorkøretøjer ikke kan fremskaffes. Det sociale Udvalg indstiller under 20. f. M., at det meddeles Amtet, at da der her i Kommunen er en meget ringe Udgift til Kørsel af Jordemødre, og der ikke er nogen Vanskelighed hermed, formenes det ikke nødvendigt, at der træffes Ordning med Hensyn til Kørsel med Hestekøretøjer, da Jordemødrene i de fleste Tilfælde benytter Cykler. (J. Nr. 834.) — Indstillingen tiltraadtes.

7. Statens Ligningsdirektorats Skrivelse af 16. f. M. om, hvorvidt Kommunalbestyrelsen vil være villig til at foranledige, at der til Ligningsdirektoratet sker Indberetninger om de i Kommunen foretagne Ekspropriationsforretninger. Gade- og Vejudvalget indstiller under 7. d. M., at der gives Ligningsdirektoratet Tilsagn om, at fremtidige Oplysninger om Ekspropriationer indberettes. (J. Nr. 044.) — Indstillingen tiltraadtes.

8. Geodætisk Instituts Skrivelse af 13. f. M. om, at Instituttet i For-

bindelse med de igangværende Opmaalingsarbejder vil være villigt til at foretage Opmaalingsarbejder i det Omfang, Kommunen maatte ønske til Brug for Udarbejdelse af Byplan m. m. Kasse- og Regnskabsudvalget indstiller under 8. d. M., at Tilbudet antages, og at der hertil meddeles den nødvendige Bevilling paa ca. 3.000 Kr. paa Konto 30: Forskellige andre Udgifter. (J. Nr. 0031.) — Indstillingen tiltraadtes ved 1. Behandling.

9. Skrivelse af 30. f. M. fra Bankbogholder C. Lund med Henstilling om, at der skabes tryggere Færdselsforhold paa Ll. Torv i Forbindelse med den foretagne Omlægning. Gade- og Vejudvalget indstiller under 7. d. M., at Sagen henlægges, indtil normale Forhold indtræder, da det for Tiden er umuligt at fremskaffe Færdselsfyr og Kabel til disse. (J. Nr. 450.) — Indstillingen tiltraadtes.

10. Kasse- og Regnskabsudvalgets Indstilling af 7. d. M. om, at der meddeles en Bevilling paa 2.400 Kr. under Konto 30: Forskellige andre Udgifter til Brug ved Opførelse af en Tilbygning til Bestyrerboligen ved Vandrerhjemmet i Onsbæk. (J. Nr. 11.) — Indstillingen tiltraadtes ved 1. Behandling.

11. Skolekommissionens Indstilling af 8. d. M. om, at der ved Rønne Købstads kommunale Skolevæsen oprettes en Hjælpeklasse for svagt begavede Børn, samt at der hertil oprettes et Lærerindeembede, som opslaaes ledigt til Besættelse umiddelbart efter Sommerferien, ligesom det indstilles, at Undervisningsministeriets Tilladelse indhentes til at foretage de derved nødvendige Ændringer i Skole- og Undervisningsplanen, saaledes som disse er foreslaaet af Overlæreren i Forbindelse med Lærerraadet. Skolekommissionen tilføjer, at der senere vil fremkomme Forslag til Indretning af de nødvendige Lokaler for Hjælpeklassen, som tænkes indrettet i Etagen over den gamle Gymnastiksal. (J. Nr. 721.) — Indstillingen tiltraadtes enstemmigt.

12. Sammes Skrivelse af 8. d. M. med Forslag til Overenskomst med Bornholms Tandlægeforening vedrørende Skoletandpleje, idet det indstilles, at Byraadet tiltræder Forslaget, der er rettet i Overenstemmelse med de Krav, der er stillet af Dansk Tandlægeforening: (J. Nr. 7261.) — Indstillingen tiltraadtes.

13. Havneudvalgets Indstilling af 21. f. M. om Godkendelse af Vejplaner for Vejene paa Sydhavnsarealet samt den ved Dampcentralens Opførelse nødvendige Vejforlægning. Havneudvalget indstiller, at der indsendes Andragende til Ministeriet om Godkendelse af disse Vejarbejder samt Tilladelse til, at Arbejdet igangsættes, og at der indsendes Andragende om Tilskud efter Beskæftigelsesloven til disse Arbejder, som er beregnet til ca. 35,000 Kr. (J. Nr. 36.) — Indstillingen tiltraadtes.

14. Sammes Indstilling af 21. f. M. om, at der antages et Tilbud fra Entreprenørfirmaet Kjæhr & Trillingsgaard paa Oprensning af Skibshavnen i de kommende Efteraars- og Vintermaaneder, idet det indstilles, at Mini-

steriets Samtykke indhentes til dette Arbejde samt til, at Udgiften, ca. 17.500 Kr., afholdes af Havnens Kassebeholdning. (J. Nr. 33.) — Indstillingen tiltraadtes.

15. 3 Andragender om Tilladelse til Anbringelse af Reklameskilt paa Husfagader:

- a. Købmand Chr. Aakjær, Ll. Torv 16,
- b. Boghandler Ernst Olsen, Snellemark 3,
- c. Fiskehandler Sigurd Hansen, St. Torvegade 33.

Gade- og Vejudvalget indstiller under 7. d. M., at Udvalget intet har at erindre imod Anbringelse af de under a og b nævnte Tilfælde, medens Kasse- og Regnskabsudvalget indstiller under 7. d. M., at dette intet har at erindre imod Tilladelse for Andragende Punkt c.

Fra Politiets Side vides intet at erindre mod, at samtlige Andragender imødekommes. (J. Nr. 458.) — Indstillingerne tiltraadtes.

16. Politimesterens Skrivelse af 5. d. M. om Byraadets Erklæring over Andragende af 14. f. M. fra Martin Chr. Pedersen om Tilladelse til at drive Vaffelbageri i Ejendommen Nørregade 1. Kasse- og Regnskabsudvalget indstiller under 8. d. M., at Byraadet udtaler, at det intet har at erindre imod Andragendet. (J. Nr. 84.) — Indstillingen tiltraadtes.

17. Sammes Skrivelse af 19. f. M. om Byraadets Erklæring over Andragende af 8. f. M. fra Bestyreren for Rønne Sømandshjem om Fornyelse af Bevilling til at drive Beværtning uden Ret til Udsenkning af stærke Drikke i Ejendommen Havnegade 3. Bevillingsnævnet meddeler under 7. d. M., at det har vedtaget at forny Sømandshjemmets Bevilling, og indstiller, at Byraadet tiltræder dette. (J. Nr. 842.) — Indstillingen tiltraadtes.

18. Sammes Skrivelse af 4. d. M. om Erklæring over Andragende af 25. Marts d. A. fra Bagersvend Kaj S. Høholt om Beværterbevilling uden Ret til Udsenkning af stærke Drikke i Ejendommen St. Torvegade 20. Bevillingsnævnet meddeler under 7. d. M., at det enstemmigt har vedtaget, at der tildeles Kaj S. Høholt Bevilling til at drive Beværtning uden Ret til Udsenkning af stærke Drikke paa Betingelse af, at Fru Karen Høholt frafalder den senest under 28. Maj 1940 meddelte Bevilling, idet Bevillingsnævnet samtidig indstiller, at Byraadet tiltræder dette. (J. Nr. 842.) — Indstillingen tiltraadtes.

19. Gade- og Vejudvalget fremsender under 7. d. M. Byggesag Nr. 27/1943 angaaende Byggetilladelse paa Matr.-Nr. 107 q Markj., tilhørende Murermester K. Dahl-Jensen, idet Udvalget indstiller, at der meddeles Byggetilladelse paa Betingelse af, at Andrageren bekoster Udførelse af Vejbefæstning i halv Bredde, saaledes som sket ud for de tilstødende Parceller Matr.-Nr. 107 v og 107 x Markj. (J. Nr. 412.) — Indstillingen tiltraadtes.

20. Gade- og Vejudvalgets Indstilling af 7. d. M. om, at der rettes Henvendelse til Beboerne paa Borgmester Nielsens Vej om, hvorvidt de vil deltage i Udgifterne til Anlæg af Flisefortov ud for de paa Vejen be-

byggede Parceller. Udgifterne andrager 13.200 Kr., og Udvalget indstiller, at Beboernes Tilskud fastsættes til 10 Kr. pr. lb. Façademeter, hvorved Beboerne kommer til at betale samme Afgift som paa Strækningen Svankevej—Aakirkebyvej. Beboernes Tilskud vil herefter andrage 5.000 Kr., saaledes at Kommunens Udgift bliver 8.200 Kr. idet dog tilføjes, at Kommunen ikke ved dette Arbejde skal ud med Kontanter, da de nødvendige Cementfliser for nogle Aar siden er lavet og betalt, men Udvalget gør opmærksom paa, at den senere Fortovsbelægning ud for de nu ubebyggede Grunde vil medføre Udgifter for Kommunen, naar de i sin Tid fabrikerede Cementfliser er opbrugt. (J. Nr. 412.) — Indstillingen tiltraadtes.

21. Ligningskommissionens Indstilling af 27. f. M. med 27 Andragender om Eftergivelse eller Nedsættelse af personlig Skat og Menighedsafgifter samt Erhvervsskat for Skatteaarene 1940—41 — 1943—44 inkl. Kasse- og Regnskabsudvalget foreslaar under 7. d. M., at Byraadet tiltræder Indstillingen. (J. Nr. 04.) — Indstillingen tiltraadtes.

22. 6 Indstillinger fra Det sociale Udvalg om Ydelse af Kommunehjælp til Supplering af Arbejdsfortjeneste i Henhold til Forsørgslovens § 296:

Regstr. 833,	30 Kr.	til Konfirmationsudstyr.
— 2672, 100	— »	Børnenes Beklædning.
— 2923, 65	— »	Husleje.
— 3861, 40	— »	—
— 3142, 25	— »	Børnebeklædning.
— 4230,	Kr. 60,10	til Terminsrenter.

— Indstillingerne tiltraadtes enstemmigt.

23. Andragende af 9. f. M. fra Reg. Nr. 1405 om Eftergivelse af Kommunehjælp, idet Andrageren tilbyder at betale den i de sidste 2 Aar modtagne Hjælp, Kr. 720,80. Kommunehjælpen omfatter et Beløb Kr. 3.706,45, udbetalt i Aarene 1933—34 til 1942—43. Det sociale Udvalg indstiller under 16. f. M., at Hjælpen eftergives, naar Kommunehjælpen for de sidste 2 Aar er indbetalt. — Indstillingen tiltraadtes, og det vedtoges at eftergive Hjælpen.

Mødet den 24. Maj 1943.

1. Sager til Efterretning:

- Indenrigsministeriets Cirkulære af 4. d. M. til Bygningskommissionerne om Isolering af Skorstene m. m. (J. Nr. 15.)
- Sammes Bekendtgørelse af 8. d. M. vedrørende Betalingen af de Staten i Henhold til Forsørgslovens § 64, Stk. 2, paahvilende Udgifter. (J. Nr. 55.)
- Sammes Bekendtgørelse af 10. d. M. vedrørende Refusion af Kommunernes Udgifter til Folkebespisning i Regnskabsaaret 1943—44. (J. Nr. 923.)

- d. Indenrigsministeriets Skrivelse af 7. d. M. med Kommunikation af Skrivelse til Sagfører, cand. jur. Thorkil Lund om Dispensation fra Bestemmelserne i Lovbekendtgørelse af 9. Juli 1942 om midlertidig Begrænsning af Adgangen til at tinglyse Gæld paa fast Ejendom vedrørende Tinglysning af Gældsbreve paa Købmand Jens Toxværd's Ejendom Matr.-Nr. 289 Bygr. (J. Nr. 19.)
- e. Sammes Skrivelse af 13. d. M. om, at der er udfærdiget Bevis for, at Jens Mathias Schou, Rosengade 9, Rønne, er i Besiddelse af dansk Indfødsret. (J. Nr. 863.)
- f. Handelsministeriets Bekendtgørelse af 11. d. M. angaaende midlertidige Bestemmelser om Fremstilling, Salg og Udlevering af standardiseret Spædbørnsudstyr samt Cirkulære af 11. d. M. angaaende Rationering af standardiseret Spædbørnsudstyr. (J. Nr. 913.)
- g. Sammes Bekendtgørelse og Cirkulære af 5. d. M. om Handel med Kød og Flæsk m. v. (J. Nr. 913.)
- h. Landbrugsministeriets Tillæg af 30. f. M. til Bekendtgørelse af 22. Januar 1943 om Maksimalpris paa Klid, Afgift paa Hvede og Hvedemel samt Iblandingstvang og Tilskud ved Formaling af Rug. (J. Nr. 914.)
- i. Sammes Bekendtgørelse af 5. d. M. om Hjemmemarkedets Forsyning med Kød og Flæsk. (J. Nr. 913.)
- j. Sammes Bekendtgørelse af 8. d. M. om Handel med og Maksimalpriser paa Generatorørv. (J. Nr. 914.)
- k. Sammes Cirkulære af 8. d. M. om, at Ansøgninger om Statslaan til Opførelse af Arbejderboliger maa indsendes gennem det kommunale Raad til Husmandsbrugskommissionen inden 1. Juni d. A. (J. Nr. 15.)
- l. Socialministeriets Meddelelse af 21. f. M. angaaende Raadighedsbeløbet efter § 293, Stk. 1, i Lov om offentlig Forsorg. (J. Nr. 55.)
- m. Arbejdsministeriets Bekendtgørelse af 12. d. M. vedrørende Standsning af visse Arbejder i Landkommunerne, hvortil der ydes Tilskud fra Staten m. v. (J. Nr. 873.)
- n. Sammes Cirkulære af 14. d. M. angaaende Overførsel af Arbejdskraft til Landbrugsarbejder m. v. (J. Nr. 873.)
- o. Sammes Skrivelse af 20. d. M. med Anvisning af Kr. 6.592,08 som Tilskud til Beskæftigelsesforanstaltning Nr. R. 1597 »Idrætsplads, Rønne«. (J. Nr. 135.)
- p. Undervisningsministeriets Cirkulære af 3. d. M. angaaende Revision af Kommunernes Skoleplaner og Undervisningsplaner. (J. Nr. 72401.)
- q. Sammes Cirkulære af 6. d. M. angaaende Arbejdskort for Lærere i Folkeskolen. (J. Nr. 722.)
- r. Sammes Bekendtgørelse af 10. d. M. om Foretagelse af Nyvalg til de i Lov om Folkeskolens Styrelse og Tilsyn omhandlede Forældreråad. (J. Nr. 729.)
- s. Statens civile Luftværns Skrivelser af 30. f. M. og 12. d. M. angaaende Luftværnsdagen den 1. Juni 1943. (J. Nr. 854.)
- t. Bornholms Amt's Skrivelse af 11. d. M. angaaende Arbejdsløsheden

paa Bornholm, hvorefter der i Rønne Kommune var 46 arbejdsløse, hvoraf 5 Kvinder og 4 personlig tilmeldte Mænd, samt 50 betinget arbejdsløse, hvoraf 19 Kvinder. (J. Nr. 510.)

- u. Dommerkontorets Godkendelse af 10. d. M. for Udpantning af kommunale Skatter og Afgifter for 9. Termin 1942—43 til et Beløb af Kr. 76.656,90 samt Elektricitet for Perioden Januar—Februar 1942—43 for Kr. 4.264,07, idet Udpantningen kan paabegyndes efter den 15. d. M. (J. Nr. 0342.)
- v. Statistiske Efterretninger Nr. 21 af 10. Maj 1943 angaaende Detailpriser. (J. Nr. 05.)

2. 2. Behandling af den i Byraadets forrige Møde under Punkt 8 behandlede Skrivelse af 13. f. M. fra Geodætisk Institut om at foretage visse Opmaalingsarbejder, med Kasse- og Regnskabsudvalgets Indstilling af 8. d. M. om, at Tilbudet antages, og at der meddeles den nødvendige Bevilling paa ca. 3.000 Kr. paa Konto 30: Forskellige andre Udgifter. (J. Nr. 0031.) — Indstillingen vedtoges ved 2. Behandling.

3. 2. Behandling af den i Byraadets forrige Møde under Punkt 10 behandlede Indstilling af 7. d. M. fra Kasse- og Regnskabsudvalget om Bevilling paa 2.400 Kr. under Konto 30: Forskellige andre Udgifter til Brug ved Opførelse af en Tilbygning til Bestyrerboligen ved Vandrerhjemmet i Onsbæk. (J. Nr. 11.) — Indstillingen vedtoges ved 2. Behandling.

4. Andragende af 2. f. M. fra Arkitekt Karl Reker til Indenrigsministeriet om Dispensation fra Bestemmelserne om Opførelse af Træbygninger paa Havnearealer for en Bygning, som Fiskeeksportør A. Espersen agter at opføre. Bygningskommissionen anbefaler under 17. f. M. Andragendet, ligesom Brandkommissionen under 13. d. M. intet har at indvende mod Dispensationen under Forudsætning af, at der tilvejebringes passende Brandslukningsmateriel. (J. Nr. 152.) — Det vedtoges at indsende Andragendet med Anbefaling.

5. Regnskab for 1942 for A. P. Schors Mindelegat til Fordel for værdige trængende Handlende, deres Enker og Børn i Rønne Købstad med Paategning af 11. d. M. af de kommunale Revisorer om, at Regnskabet er eftersat og intet fundet at bemærke. (J. Nr. 037.) — Regnskabet godkendtes.

6. Bornholms Amtsbiblioteks Regnskab for 1942—43 med Paategning af 20. d. M. af de kommunale Revisorer om, at Regnskabet med tilhørende Bilag er revideret og Kassebeholdningen eftersat. Der er intet fundet at bemærke. (J. Nr. 74.) — Regnskabet godkendtes.

7. Rønne Sygekasses Skrivelse af 18. d. M. om Tilladelse til at nedrive Ejendommen Østergade 52 og derpaa opføre en Kontorbygning for Sygekassen. (J. Nr. 15.) — Kasse- og Regnskabsudvalget bemyndiges til at forhandle med Sygekassen og afslutte Sagen.

Mødet den 28. Juni 1943.

1. Sager til Efterretning:

- a. Bekendtgørelser Nr. 265 og 266 af 29. Maj 1943 af Lov om Leje af 29. Maj 1943 med dertil sig knyttende Cirkulære af 10. Juni 1943. (J. Nr. 150.)
- b. Handelsministeriets Cirkulære af 31. Maj 1943 angaaende Brændselsrationeringen for Perioden 1. Juni 1943 til 31. Maj 1944. (J. Nr. 9128.)
- c. Sammes Cirkulære af 2. Juni 1943 vedrørende Tilrettelæggelsen af Udleveringen af Rationeringskort m. m. for Juli Kvartal 1943. (J. Nr. 913.)
- d. Sammes Bekendtgørelse af 8. Juni 1943, hvorefter Rationeringsmærkerne L 1—5 vedrørende »Vitaminol« ophører at have Gyldighed fra den 9. Juni 1943. (J. Nr. 51.)
- e. Sammes Cirkulære af 11. Juni 1943 vedrørende Udlevering af Rationeringskort for Juli Kvartal 1943. (J. Nr. 913.)
- f. Sammes Cirkulære af 11. Juni 1943 vedrørende Udlevering af Forbrugerkort for Kød, Flæsk og Paalægsvarer for Juli Kvartal 1943. (J. Nr. 194^a.)
- g. Sammes Cirkulære af 11. Juni 1943 vedrørende Rationering af Benzin. (J. Nr. 915.)
- h. Sammes Cirkulære af 19. Juni 1943 vedrørende Rationering af Petroleum m. v. (J. Nr. 916.)
- i. Sammes Cirkulære af 19. Juni 1943 om, at Fornyelse af Beværter- og Gæstgiverbevilling foretages af den Myndighed, der har meddelt den paagældende Bevilling. (J. Nr. 842.)
- j. Bornholms Amts Skrivelse af 27. f. M. med Kommunikation af Indenrigsministeriets Skrivelse af 25. s. M., hvorefter der for Bornholm og Christiansø vil være at indføre Legitimationskort fra den 10. Juni 1943. (J. Nr. 052.)
- k. Indenrigsministeriets Cirkulære af 25. Maj 1943 angaaende Udstedelse af Legitimationskort til Brug paa Bornholm og Christiansø og i Tilknytning dertil sammes Cirkulærer af 28. Maj og 17. Juli 1941 samt 9. Marts 1942. (J. Nr. 052.)
- l. Sammes Bekendtgørelse af 10. Maj 1943 vedrørende Refusion af Kommunernes Udgifter til Folkebespisning i Regnskabsaaret 1943—44 i H. t. midlertidig Lov Nr. 233 af 13. Maj 1941, jfr. Lov Nr. 67 af 1. Marts 1943. (J. Nr. 923.)
- m. Sammes Bekendtgørelse af 29. Maj 1943 angaaende Valg til staaende Kommissioner, Nævn, Bestyrelser m. v., der foretages af Byraadene samt af Kommunalbestyrelserne i Frederiksberg og Marstal Kommuner og de sønderjydske Flækker. (J. Nr. 0132.)
- n. Sammes Cirkulære af 15. Juni 1943 om Grundreglerne, der skal følges i alle Sygehusplaner og Tilbagekaldelse af de tidligere meddelte Godkendelser, for saa vidt de tidligere Planer ikke opfylder Kravene i de her angivne Grundregler. (J. Nr. 854.)

- o. Cirkulære af 24. Maj 1943 fra Ministeriet for Landbrug og Fiskeri vedrørende Efterbetaling til Landmænd i H. t. § 7, Stk. 6, i Bekendtgørelse af 9. Juli 1942 om Aflevering af og Handel med Korn i Høstaaret 1942—43. (J. Nr. 873.)
- p. Cirkulære af 28. Maj 1943 fra samme, hvorefter Andragender om Statsjord og Statslaan til Oprettelse og Udvidelse af mindre Landbrug, herunder Gartnerier og Havebrug m. v. maa indgives til Byraadet i Tiden fra 15. Juni til 1. August d. A. (J. Nr. 8730.)
- q. Cirkulære af 29. Juni 1943 fra samme angaaende Andragender om Drifts-laan af Statskassen til Fortsættelse af Tørveproduktionen i 1943. (J. Nr. 912.)
- r. Socialministeriets Cirkulære af 20. Maj 1943 angaaende Fastsættelse af Takster for Ophold paa Alderdomshjem. (J. Nr. 531.)
- s. Undervisningsministeriets Bekendtgørelse af 25. Maj 1943 om Fribeholdning for Skoleelever m. v. paa Jernbaner. (J. Nr. 729.)
- t. Sammes Cirkulære af 9. Juni 1943 angaaende Skolernes Medvirkning til Indsamling af Frugt i Sommeren 1943. (J. Nr. 729.)
- u. Boligtilsynsraadet Cirkulære af 15. Maj 1943 om Henstilling til Boligtilsynene om kun at meddele Paabud i Henhold til Lovens § 12, Stk. 1, om Forbedring af Afløbsforhold o. lign. i Tilfælde, hvor de eksisterende Afløbsforhold frembyder overhængende eller umiddelbart nærliggende Fare for Beboernes Sundhedstilstand. (J. Nr. 159.)
- v. Indenrigsministeriets Skrivelse af 7. d. M. med Samtykke til, at Kommunen afhænder Matr.-Nr. 742 Bygr., Sletten 9, til Bogbinder Niels Andersen for en Købesum af 7.500 Kr. (J. Nr. 11.)
- x. Sammes Skrivelse af 12. d. M. med Dispensation fra Bygningslovens § 6 for en Lagerbygning i een Etage af Træ, der agtes opført paa Rønne Sydhavn, paa Vilkaar, at der tilvejebringes passende Brandslukningsmateriel ved Anbringelse af Brandhaner med tilhørende Slinger, samt at der forud for Pantegæld tinglyses Deklaration om, at Tilladelsen kun gælder indtil videre, saaledes at Bygningen vil være at fjerne, saafremt Bygningskommissionen stiller Krav herom. (J. Nr. 152.)
- y. Skrivelse af 1. d. M. fra Ministeriet for offentlige Arbejder med Samtykke til, at Rønne Havn for et Aaremaal af 25 Aar udlejer et Areal paa 1608 m² til Bornholms Kølehuse »cold stores« A/S. (J. Nr. 36.)
- z. Skrivelse af 18. d. M. fra samme med Tilladelse til at lade foretage en Oprensning af Skibshavnen i Rønne Havn samt til at afholde den dermed forbundne Udgift, 17.500 Kr., af Havnens Kassebeholdning. (J. Nr. 33.)
- æ. Skrivelse af 19. d. M. fra samme, hvorefter Ministeriet med Gyldighed fra den 26. d. M. foretager Ændringer i Afsnit II. D, Pos. 22, i den for Rønne Havn indtil 31. Marts 1944 gældende Havne- og Brotakst. (J. Nr. 32.)
- ø. Skrivelse af 26. f. M. fra Ministeriet for Landbrug og Fiskeri, hvorefter der er bevilget Avlsbruger Ferdinand Jørgensen, »Solvang«, et Tilskud

- paa 1.050 Kr. til Rørlægning af en Grøft samt Rydning af Sten og Trærødder paa Grøftens Sider. (J. Nr. 8730.)
- aa. Undervisningsministeriets Skrivelse af 15. d. M., hvorefter Lærer Ove Erland August Holms Tjenestealder vil være at regne fra 1. September 1941. (J. Nr. 722.)
- ab. Politimesterens Skrivelse af 27. f. M. om, at der under s. D. er udfærdiget Beværterbevilling uden Ret til Udsækning af stærke Drikke for Kaj Svenningsen Høholt, St. Torvegade 20. (J. Nr. 842.)
- ac. Skattedepartementets Skrivelse af 4. d. M., hvorefter Fritagelse for Ejendomsskyld til Staten i H. t. Lov Nr. 217 af 9. April 1933 ogsaa skal være gældende i Tiden fra 1. Januar 1943 til 1. Januar 1944. (J. Nr. 044.)
- ad. Dommerkontorets Godkendelse af 9. d. M. af Udpantning for kommunale Skatter og Afgifter for 10. Termin 1942—43 til et Beløb af Kr. 70.183,33 og Erhvervsskat for Aaret 1942—43 til et Beløb af Kr. 3.945,10 samt Gas for Perioden Februar—Marts 1942—43 til et Beløb af Kr. 2.417,25, idet Udpantningen kan paabegyndes den 15. d. M. (J. Nr. 0342.)
- ae. Skrivelse af 4. d. M. fra Aarslisteudvalget for Bornholms Nævningekreds om, at der paa Tinghuset i Rønne Tirsdag den 24. August d. A. Kl. 10 Formiddag vil være at afholde Nævningeting. (J. Nr. 81.)
- af. Bornholms Amts Skrivelse af 25. Maj d. A. med Kommunikation af Indenrigsministeriets Skrivelse af 24. s. M., hvorefter der for Ejendomme, der er udlejet til den tyske Værnemagt paa en saadan Maade, at Ejeren har forpligtet sig til paa Anfordring og uden yderligere Vederlag at udstede Skøde til den danske Stat, kan paalignes Dækningsafgift, der vil være at udrede af Brugeren, d. v. s. den tyske Værnemagt. (J. Nr. 044.)
- ag. Sammes Skrivelse af 19. d. M. angaaende Arbejdsløsheden paa Bornholm, hvorefter der i Rønne Kommune var 15 arbejdsløse, hvoraf 5 Kvinder og 1 personlig tilmeldt Mand, samt 8 betinget arbejdsløse, hvoraf 2 Kvinder. (J. Nr. 510.)
- ah. Beretning om Driften af Kommunens Skov for Aaret 1942—43. (J. Nr. 120.)
- ai. Jubilæumsskrift for Bornholms Amtssygehus 1892—1942. (J. Nr. 832.)
- aj. Beretning om dansk Brændselskontrollforenings Virksomhed 1942—43. (J. Nr. 531.)
- ak. Revisions- og Forvaltnings-Institutets Aarsberetning 1942—43. (J. Nr. 033.)
- al. Beretning og Regnskab for Kreditforeningen af Kommuner i Danmark for Aaret 1942. (J. Nr. 07.)
- am. Danmarks Statistik om offentlig Forsorg og social Forsikring for 1938—39—1940—41. (J. Nr. 05.)
- an. Statistiske Efterretninger Nr. 26 af 12. Juni 1943. (J. Nr. 05.)

2. Andragende af 8. December f. A. fra Landinspektør Kofoed om Approbation paa Sammenlægning og Udstykning af Matr.-Nr. 920 c og

921 a Bygr., hvortil Bygningsinspektøren i Skrivelse af 27. f. M. bemærker, at Bygningskommissionen som Følge af den samlede Bebyggelse paa Parcel I paa 58 % har givet Dispensation paa Vilkaar, at der opføres Brandmur i Udhuset, og at denne nu er opført, hvorfor Udstykningen kan anbefales. (J. Nr. 17.) — Tilstilles Landbrugsministeriet med Anbefaling.

3. Andragender af 16. Marts og 29. April d. A. fra Landinspektør Kofoed om Sammenlægning og Udstykning af Matr.-Nr. 107 q, 107 t og 107 v Markj., tilhørende Emil Bech, samt Udstykning af Matr.-Nr. 256 a Markj., tilhørende Rønne Kommune. (J. Nr. 17.) — Tilstilles Landbrugsministeriet med Anbefaling.

4. Andragende af 11. Maj d. A. fra Landinspektør Kofoed om Dispensation fra Bestemmelserne i Købstadbyggelovens § 21 for Matr.-Nr. 884 b og 885 b Bygr. Bygningskommissionen indstiller under 26. Maj d. A., at Andragendet anbefales paa Vilkaar, at Nybygningen saavel som de øvrige Bygninger forsynes med Tagrende og Nedløbsrør forbundet til Kloak, at den nye udvendige Hovedtrappe højst maa springe 15 cm frem foran Sökkellinien, at Soveværelset paa 1. Sal ændres til $2,5 \times 2,35$ m, at W. C.-Rummet ændres fra 1 m^2 til 3 m^2 , at den indirekte Lysaabning ændres fra $0,36 \text{ m}^2$ til $0,6 \text{ m}^2$, og at Ventilationsaabningen ændres fra 100 cm^2 til 225 cm^2 .

Endvidere skal de 2 Matr.-Nr. sammenlægges i Matrikulen, hvilken Indstilling ligeledes er tiltraadt af Sundhedskommissionen under 10. d. M. (J. Nr. 152.) — Tilstilles Indenrigsministeriet med Anbefaling, forsaavidt Brandkommissionen kan tiltræde Dispensation paa de anførte Vilkaar.

5. Rønne Børneasyl fremsender under 10. f. M. Regnskab for Aaret 1942—43 for 11 Legater under Rønne Børneasyl, der af de kommunale Revisorer har faaet Paategning om, at der ved Gennemgangen intet har været at bemærke. (J. Nr. 037.) — Regnskabet godkendtes.

6. Legatet »Cura« fremsender under 10. d. M. Regnskab for 1942—43, der af de kommunale Revisorer har faaet Paategning om, at der intet har været at bemærke ved Gennemgangen. (J. Nr. 037.) — Regnskabet godkendtes.

7. Regnskab for Nørrekaas Baadehavns Indtægter og Udgifter for 1942—43, der af de kommunale Revisorer har faaet Paategning om, at der intet har været at bemærke. (J. Nr. 382.) — Regnskabet godkendtes.

8. Overslag over Sdr. Baadehavns Indtægter og Udgifter for 1943—44 med Havneudvalgets Indstilling af 17. d. M. om, at Overslaget godkendes og forsynes med Paategning herom. (J. Nr. 381.) — Indstillingen tiltraadtes, og Overslaget godkendtes.

9. Overslag over Indtægter og Udgifter for 1943—44 for Nørrekaas Baadehavn med Havneudvalgets Indstilling af 17. d. M. om, at Overslaget

godkendes og forsynes med Paategning herom med Bemærkning om, at de under Udgifterne, Punkt 5, opførte 1.775 Kr. til Opmudring af Havnen ikke kommer til Anvendelse i 1943—44, men henlægges til 1944—45, hvor et lignende Beløb foreslaas opført paa Budgettet, saaledes at der vil være Mulighed for en effektiv Oprensning af Indsejling og Bassiner som foreslaet af Civilingeniør C. Milner i Skrivelse af 7. d. M. (J. Nr. 382.) — Indstillingen tiltraadtes, og Overslaget godkendtes med den anførte Bemærkning.

10. Rønne Havns Regnskab for 1942—43, der udviste et Driftsoverskud paa Kr. 89.887,69 samt et Statusoverskud paa Kr. 3.955.747,54, idet Havneudvalget under 12. d. M. indstiller, at der ansøges om Efterbevilling paa de overskredne Konti. (J. Nr. 31.) — Godkendtes, idet Byraadet ved det kritiske Gennemsyn intet havde at bemærke til Regnskabet og bemyndigede Borgmesteren til paa Raadets Vegne at afgive den i Reglementets § 17 omhandlede Erklæring.

11. Skattedepartementets Cirkulære af 2. Juni 1943 angaaende Valg af Vurderingsmænd og Stedfortrædere i Henhold til Lov Nr. 352 af 7. August 1922 om Beskatning til Staten af faste Ejendomme, paategnet Kasse- og Regnskabsudvalgets Indstilling af 17. d. M. om, at følgende vælges til Vurderingsmænd:

1. Vurderingsdistrikt:

Snedker J. Thorn, Vimmelskftet 25,
Murer H. Vilhelmsen, Marie Kofoeds Vej 1.

Suppleanter:

Murerm. H. P. M. Lau, Østervoldgade,
» Carl Nielsen, Lillegade.

2. Vurderingsdistrikt:

Murerm. Vald. Lindstrøm, Pingels Allé,
Snedker H. P. Due, Østervoldgade.

Suppleanter:

Snedker Johs. Lund, Østergade,
Raadhustjener Carl M. Lau, Sct. Mortensgade.

3. Vurderingsdistrikt:

Bygmester Chr. Dam, Rosengade,
Snedkerm. Andr. Kure, Østergade.

Suppleanter:

Bygmester K. Engell, Søndergade,
Tømrer Robert Kure, Bredgade 8.

4. Vurderingsdistrikt:

Fhv. Fattiggaardsbest. J. P. Kjøller, Almegade 5,
Fhv. Avlsbruger Alfr. Kofoed, Vimmelskftet 2.

Suppleanter:

Tømrer Robert Kure, Bredgade 8.

Rentier Th. P. Lund, Sdr. Allé 71. (J. Nr. 041.) — Indstillingen tiltraadtes, og de paagældende betragtedes som valgt.

12. Rønne Ligningskommissions Skrivelse af 11. d. M. med Fortegnelse over de Aktieselskaber m. fl. i Rønne paalignede Selskabsskatter for Aaret 1943—44 til Beløb Kr. 22.192,60. (J. Nr. 043.) — Tilstilles Kommunekontoret til videre Foranstaltning.

13. Sammes Skrivelse af 16. d. M. med Fortegnelse over 36 Personer, der er paalignet Erhvervsskat til Rønne Kommune for Skatteaaret 1943—44 med et Beløb paa Kr. 6.481,86, medens 12 Skatteydere paa Grund af Erhverv i andre Kommuner har faaet en samlet Nedsættelse af den paalignede Kommuneskat paa Kr. 2.566,06. (J. Nr. 0424.) — Tilstilles Kommunekontoret til videre Foranstaltning.

14. Skrivelse af 26. d. M. fra Udvalget for Kød- og Mælkekontrol med det af Ministeriet for Landbrug og Fiskeri under 6. April d. A. godkendte Regulativ angaaende Indførelse af Mælkekontrol paa Produktionsstedet for Rønne Kommune, og Indstilling om, at Regulativet træder i Kraft den 1. Juli d. A., og at Mælkepriserne fra samme Dato forhøjes med 1 Øre pr. Liter. (J. Nr. 835.) — Indstillingen tiltraadtes med 13 Stemmer, idet Direktør Lund undlod at stemme.

15. Skrivelse af 25. d. M. fra Kasse- og Regnskabsudvalget med Tilbud paa Tilbygning til Vandrerhjemmets Bestyrerbolig fra Snedkerm. C. J. Lau paa 2.947 Kr. og Tømrerm. A. Andresen paa 2.984 Kr. og Indstilling om, at Snedkerm. C. J. Lau's Tilbud antages, og at der meddeles en Efterbevilling paa 547 Kr. ud over de tidligere bevilgede 2.400 Kr. paa Konto 30: Forskellige andre Udgifter. (J. Nr. 11.) — Indstillingen tiltraadtes ved 1. Behandling.

16. Andragende til Arbejdsministeriet om Tilskud i Henhold til Lov Nr. 284 af 30. Juni 1941 om Iværksættelse af offentlige Arbejder og Beskæftigelse af arbejdsløse til Chaussébelægning af Kystvejen og Rampevejen til Rønne Sydhavn i Stedet for overfladebehandlet Makadamisering som tænkt i det af Ministeriet godkendte Projekt, hvilket vil medføre en Merudgift for Havnen paa 63.000 Kr., hvis Tilskuddet bevilges som forudsat. (J. Nr. 3425.) — Tilstilles Arbejdsministeriet og Ministeriet for offentlige Arbejder.

17. Skrivelse af 23. d. M. fra Politimesteren i Rønne m. v. om, at Sundhedskommissionen tiltræder, at der meddeles Dispensation fra Sundhedsvedtægtens § 38 for et Vaffelbageri i Ejendommen Nørregade 5. Kasse- og Regnskabsudvalget indstiller under 25. d. M., at Byraadet meddeler den nødvendige Dispensation fra Sundhedsvedtægtens § 38. (J. Nr. 84.) — Indstillingen tiltraadtes, og det vedtoges at meddele Dispensation.

18. Havneingeniørens Skrivelse af 26. f. M. med Tilbud paa Ombyg-

ning af Havnefogedens Kontor fra Muremester Carl Nielsen paa 1.822 Kr. og Muremester Bornø Pedersen paa 1.760 Kr. Havneudvalget indstiller under 17. d. M., at Ministeriets Samtykke indhentes til, at den foreslaede Ombygning kommer til Udførelse, og at det billigste Tilbud fra Muremester Bornø Pedersen paa 1.760 Kr. antages. (J. Nr. 35.) — Indstillingen tiltraadtes.

19. Skolekommissionens Skrivelse af 22. d. M. om Oprettelse af 2 Klasseværelser i Tagetagen paa Østre Skoles Gymnastiksal til Brug for Særklassen for svagtbegavede Børn, hvilket i Henhold til et af Bygningsinspektøren udarbejdet Forslag og de indhentede Tilbud vil medføre en Udgift paa 8.988 Kr., hvortil kommer for Løftning af de eksisterende Ledninger 510 Kr. Skolekommissionen indstiller, at Tilbudene fra Tømrerm. A. Andresen og Nordre Jernstøberi antages, og at Skolekommissionen faar Bemyndigelse til at lade Ledningerne løfte for den i Tilbudet anførte Merpris af 510 Kr., saafremt dette skulde vise sig at være mest hensigtsmæssigt. Kasse- og Regnskabsudvalget indstiller under 25. d. M., at Arbejdet igangsættes straks, at dette paa Grund af det fremskredne Tidspunkt ikke udliciteres, men overdrages Tømrermester A. Andresen og Nordre Jernstøberi i Henhold til de indgivne Tilbud, samt at der meddeles en Efterbevilling af Beløbet paa Konto 19—11. (J. Nr. 723.) — Indstillingerne tiltraadtes ved 1. Behandling, og Skolekommissionen bemyndiges til at forhandle nærmere om Sagen bl. a. med Hensyn til Bemærkningerne i Lærerraadets Skrivelse.

20. Vandværksudvalgets Skrivelse af 16. d. M. om, at dette, da der har været forskellige Klager over Sundhedsforholdene ved Vandværkets Pumpestation i »Curdts' Lund«, er blevet enig med den nuværende Ejer, Fru Marie Karldine Hansen, om Køb af Matr.-Nr. 240 Markj., kaldet »Curdts' Lund«, hvor Vandværket har sine Boringer staaende, for en Købesum af 13.000 Kr., der betales kontant. Udvalget indstiller, at Købet godkendes, og at Ministeriets Samtykke indhentes hertil. (J. Nr. 233.) — Indstillingen tiltraadtes ved 1. Behandling.

21. Skrivelse af 15. d. M. fra Frk. Anna Jørgensen, Vestergade 1, om, at hun ønsker at købe den af hende for Tiden beboede Ejendom Matr.-Nr. 1094 Bygr. for en Købesum af 29.250 Kr., imod at Kommunen lader indestaa mod Pant i Ejendommen 80 % af Købesummen med Fradrag af det i Ejendommen indestaaende Sparekasselaan, saaledes at Restkøbesummen betales kontant. Kasse- og Regnskabsudvalget indstiller under 25. d. M., at Ejendommen Matr.-Nr. 1094 Bygr. overdrages til den nuværende Lejer, Frk. Anna Jørgensen, for en Købesum af 29.250 Kr., at Kommunen lader den Del af Købesummen der overstiger 1. Prioritetslaanet inden for en Grænse af 80 % af Købesummen, indestaa med 2.

Prioritets Panteret i Ejendommen, mod at der herfor svares en aarlig Ydelse paa 8 %, hvoraf 5 % er Renter, at Resten af Købesummen, 5.850 Kr., betales kontant ved Skødets Underskrift, samt at Ministeriets Tilladelse indhentes til det ommeldte Salg og Udlaan. (J. Nr. 11.) — Indstillingen tiltraadtes.

22. Skrivelse af 24. d. M. fra Boligselskabet af 1942 i Rønne med de til Udtalelse modtagne Andragender fra Typograf Henry Holm, Gasværksarbejder Erik Madsen, Stenhugger Sven Ejnar Olsen, Arbejdsmand Kristian Jensen og Murerarbejdsmand Ejnar Agregaard, om Laan til Betaling af Indskuddet i de Lejligheder, der er udlejet til de paagældende. Bestyrelsen udtaler, at den anser samtlige 5 Ansøgere for normalt at være i Stand til at betale Huslejen, hvorfor den anbefaler, at der bevilges hver af Ansøgerne det nødvendige Laan til Indskud, der vil udgøre ca. 850 Kr. Kasse- og Regnskabsudvalget indstiller under 25. d. M., at der bevilges Ansøgerne det nødvendige Laan til Betaling af Indskuddet, mod at Laanet afdrages i Løbet af 10 Aar, og at Ydelsen indbetales gennem Selskabet. (J. Nr. 0357.) — Indstillingen tiltraadtes ved 1. Behandling, og Kasse- og Regnskabsudvalget bemyndiges til at behandle eventuelle nye Ansøgninger om Laan.

23. Ansøgning af 15. Maj d. A. fra Lærerinde Asta Just Petersen om at faa Timeantallet reduceret til 30 Timer ugentlig, paategnet Skolekommissionens Indstilling af 22. d. M. om, at Anmodningen imødekommes. (J. Nr. 724.) — Indstillingen tiltraadtes.

24. Indstilling af 17. d. M. fra Kasse- og Regnskabsudvalget om, at Kontorist Erik Jensen, født den 29. September 1918, der har været ansat paa Kommunekontoret som Elev fra 1. December 1936 og som Kontorist fra 1. December 1939, ansættes som Assistent med Anciennitet fra 1. April d. A. at regne, idet Erik Jensen for Tiden er den daglige Leder af Folke-registeret og hele Rationeringen, der kræver et meget omhyggeligt og samvittighedsfuldt Arbejde. — Indstillingen tiltraadtes, og det vedtoges at ansætte Erik Jensen som Assistent med Anciennitet fra 1. April d. A. at regne.

25. Ligningskommissionens Indstilling af 8. d. M. med 15 Andragender om Eftergivelse eller Nedsættelse af personlig Kommuneskat og Menighedsafgifter for Skatteaarene 1942—43 og 1943—44. — Indstillingen tiltraadtes.

26. Indstilling af 10. d. M. fra det sociale Udvalg om Ydelse af Kommunehjælp til Supplering af Arbejdsfortjenesten i Henhold til Forsorgslovens § 296 til Reg.-Nr. 2402 med 30 Kr. til Husleje. — Indstillingen tiltraadtes.

27. Byraadet underskrev Gældsovertagelses-Deklaration for 2 Laan, store til Rest henholdsvis Kr. 10.678,40 og Kr. 10.122,05, hos Østifternes Kreditforening i Ejendommen Matr.-Nr. 934 a af Rønne Købstads Bygr.

28. Byraadet kvitterede Skadesløsbrev, stort Kr. 376,50, i Matr.-Nr. 47 ad af Rønne Købstads Markj.

29. Byraadet kvitterede og ophævede Forbudspaategning paa udtrukne Obligationer, tilhørende følgende Legater:

Etatsraad B. Lyngbergs Legat 2000 Kr. $4\frac{1}{2}$ % i Østifternes Kreditforening,

Skibsfører Esper Laurits Espersens Legat 2000 Kr. $4\frac{1}{2}$ % i Kreditforeningen af Grundejere i de danske Østifter,

Partikulier M. P. Marcher og Hustrus Legat 1000 Kr. $4\frac{1}{2}$ % i Kreditforeningen af Grundejere i de danske Østifter,

Købmand Hans Frederik Kofoed og Hustrus Legat 1000 Kr. $4\frac{1}{2}$ % i Kreditforeningen af Grundejere i de danske Østifter,

Doktor Søren Kabells Legat 1000 Kr. $4\frac{1}{2}$ % i Kreditforeningen af Kommuner i Danmark,

Modelsnedker Hans Peter Ipsens Legat 1000 Kr. $4\frac{1}{2}$ % i Kreditforeningen af Kommuner i Danmark, og

Agent og Købmand Mogens Christiansens Legat 3000 Kr. 5 % i Kreditforeningen af Kommuner i Danmark.

30. Byraadet underskrev Paategning paa Pantebrev fra Østifternes Hypotekforening, stort opr. 12.700 Kr., hvorefter der meddeles Hypotekforeningen 1. Prioritets Panteret i Matr.-Nr. 933 b og Oprykningsret i Matr.-Nr. 934 a Bygr.

31. Byraadet vedtog at aflyse de ordinære Møder i Juli Maaned, saaledes at Raadets næste ordinære Møde bliver 9. August d. A.

Mødet den 9. August 1943.

1. Sager til Efterretning:

- a. Lov af 3. f. M. om Udskrivning af en Krigskonjunkturskat m. v. for Skatteaaet 1943—44 samt om bunden Opsparing med Skattedepartementets Cirkulære af 14. f. M. (J. Nr. 0423.)
- b. Indenrigsministeriets Cirkulære af 29. Juni d. A. angaaende Indberetning om Kommunernes Udgifter til Skolevæsen i Regnskabsaaet 1942—43. (J. Nr. 0352.)
- c. Sammes Bekendtgørelse og Cirkulære af 23. f. M. angaaende Erhvervelse af fast Ejendom. (J. Nr. 190.)
- d. Sammes Bekendtgørelse af 22. f. M. og Cirkulære af 23. f. M. angaaende midlertidig Begrænsning af Adgangen til at tinglyse Gæld paa fast Ejendom samt angaaende Afgivelse af Erklæringer i Henhold til Gælds begrænsningsloven og Loven angaaende Erhvervelse af fast Ejendom. (J. Nr. 190.)
- e. Sammes Bekendtgørelse af 3. d. M. om Indkvartering og Forplejning m. v. ved Rømning af Beboelseslejligheder paa Grund af krigsmæssige Begivenheder. (J. Nr. 854.)

- f. Handelsministeriets Bekendtgørelse af 22. Juni d. A. om Handel med dansk Raatobak. (J. Nr. 913.)
- g. Sammes Bekendtgørelse af 23. Juni d. A. angaaende midlertidige Bestemmelser om Installering af Centralvarmeanlæg m. v. (J. Nr. 159.)
- h. Sammes Bekendtgørelse af 30. Juni d. A. om Rationeringen af Brød og Mel. (J. Nr. 913.)
- i. Sammes Bekendtgørelse og Cirkulære af 30. f. M. om Handel med Kød og Flæsk m. v. (J. Nr. 913.)
- j. Sammes Bekendtgørelse af 29. f. M. om midlertidigt Forbud mod Opførelse af visse Bygninger m. v. (J. Nr. 15.)
- k. Landbrugsministeriets Cirkulære af 28. Juni d. A. angaaende Landbrugstællingen den 17. Juli 1943. (J. Nr. 05.)
- l. Sammes Bekendtgørelse af 5. f. M. vedrørende Foder til Heste. (J. Nr. 8732.)
- m. Undervisningsministeriets Cirkulære af 26. Juni d. A. om Indretning af Særundervisning for Børn, der ikke kan følge den almindelige Undervisning. (J. Nr. 724.)
- n. Sammes Cirkulære af 24. Juni d. A. angaaende Advarsel til Skolebørnene mod uforsigtig Omgang med Sprængstoffer. (J. Nr. 729.)
- o. Sammes Cirkulærskrivelse af 29. Juni d. A. om, at Undervisningsvirksomhed ved Statsungdomslejre kan erstatte Aspiranttjeneste og træde i Stedet for den forudgaaende Virksomhed, der udkræves som Betingelse for Ansættelse i Første- eller Enelærerembeder, samt medregnes ved Beregning af Tjenestealder efter Reglerne i Lærerlønningssloven. (J. Nr. 722.)
- p. Sammes Bekendtgørelse og Cirkulærskrivelse af 22. f. M. om Statstilskud til Afholdelse af korte pædagogiske Instruktionskursus for Lærere og Lærerinder i Folkeskolen i Finansaaret 1943—44. (J. Nr. 729.)
- q. Skattedepartementets Cirkulære af 20. f. M. vedrørende Til- og Afgang for Statsskatter og fælleskommunale Skatter. (J. Nr. 0423.)
- r. Sammes Meddelelse af 2. d. M. angaaende Adgangen til at foretage ekstraordinære skattefri Henlæggelser til Fornyelse af Varelager. (J. Nr. 04.)
- s. Indenrigsministeriets Skrivelse af 1. d. M. med Samtykke til, at der i 1943—44 udskrives et samlet Skattebeløb af Kr. 1.664.781,91. (J. Nr. 0351.)
- t. Sammes Skrivelse af 30. f. M. med Samtykke til at sælge Ejendommen Matr.-Nr. 1094 af Rønne Købstads Bygr. til Frk. Anna Jørgensen for 29.250 Kr. samt Tilladelse til at lade 11.900 Kr. indestaa i Ejendommen mod 2. Prioritets oprykkende Panteret, idet der som Vilkaar fastsættes, at Salgssummen, efterhaanden som den indgaar, inddrages under Købstadens Kapitalformue. (J. Nr. 11.)
- u. Sammes Skrivelse af 23. f. M. med Kommunikation af Skrivelse af samme Dato til Sagfører, cand. jur. Thorkil Lund med Tilladelse til, at der sker en samlet Behæftelse paa 24.200 Kr. paa den af Købmand

Jens Toxværd erhvervede Ejendom Matr.-Nr. 289 af Rønne Købstads Bygr. (J. Nr. 19.)

- v. Indenrigsministeriets Skrivelse af 2. d. M. om, at det Kommunen for 1940—41 ydede Tilskud fra den fælleskommunale Udligningsfond til Dækning af Kommunens Udgifter til Skolevæsen er nedsat med 235 Kr., der tilligemed Renter, 18 Kr., vil blive fradraget i Forbindelse med Afregningen af Tilskud for 1944—45. (J. Nr. 729.)
- x. Sammes Skrivelse af 29. Juni d. A. med Kr. 203,70 som Godtgørelse for ordinær Indkvartering i 1942—43. (J. Nr. 85.)
- y. Skrivelse af 23. Juni d. A. fra Ministeriet for offentlige Arbejder med Godkendelse af Rønne Havns Overslag for 1943—44 med forskellige Bemærkninger vedrørende Konto 12.01, 12.02 og 12.07. (J. Nr. 31.)
- z. Skrivelse af 2. d. M. fra samme med Tilladelse til, at der af Havnens Kassebeholdning anvendes 1.760 Kr. til Indretning af et Privatkontor for Havnefogeden. (J. Nr. 35.)
- æ. Landbrugsministeriets Skrivelse af 22. f. M. med Godkendelse af, at Forretningsfører C. Andersen indtræder som Medlem af det kommunale Kornnævn i Stedet for Havnebetjent Vald. Jensen. (J. Nr. 8732.)
- ø. Undervisningsministeriets Skrivelse af 2. d. M. med Godkendelse af Ændringer i Skole- og Undervisningsplanen vedrørende en Hjælpe-skoleafdeling for svagt begavede Børn. (J. Nr. 72401.)
- aa. Arbejdsministeriets Skrivelse af 19. f. M. med Godkendelse af, at Tilskuddet til Beskæftigelsesforanstaltningen »Rønne Havn« forhøjes i Anledning af Omlægning af Rønne Sydhavns Tværvej til en samlet Overslagssum paa 3.592.300 Kr., hvoraf Arbejdslønnen skønnes at ville udgøre 1.389.900 Kr., idet der til det samlede Arbejde ydes et Tilskud paa 80 % af den anslaaede Arbejdsløsn samt et Tilskud til Indkøb af indenlandske Materialer, til Kørsel og Administration paa indtil Halvdelen af Tilskuddet til Arbejdslønnen. (J. Nr. 3425.)
- ab. Sammes Skrivelse af 5. f. M. med Godkendelse af, at Arbejdet med Omlægning og Regulering af Østre Anlæg udføres som Beskæftigelsesforanstaltning til en samlet Udgift paa 24.000 Kr., hvoraf Arbejdslønnen udgør 11.400 Kr., idet der ydes et Tilskud paa 50 % af Arbejdslønnen samt et Tilskud til Indkøb af indenlandske Materialer, til Aføning af antagne Arbejdere i det Omfang, der ikke har kunnet benyttes henvist Arbejdskraft saasom Formænd og Specialarbejdere, til Kørsel og Administration paa 50 % af Tilskuddet til Arbejdslønnen, idet Tilskuddet er betinget af, at de ved Beskæftigelsesforanstaltninger sædvanligt stillede Vilkaar overholdes, hvori bl. a. nævnes, at der ikke berøves den bornholmske Kulbrydning fornøden Arbejdskraft. (J. Nr. 131.)
- ac. Bornholms Amts Skrivelse af 19. f. M. med Kommunikation af Indenrigsministeriets Skrivelse af 15. f. M. om, at Tømremester Georg Strigel Nielsen, Valby, er ansat som sagkyndig ved Behandling af Sager vedrørende Lejemaal og Forpagtningskontrakter, der indgaas med den tyske Værnemagt her i Landet, samt at Folketingsmand J. Smørum,

- Maaløv, er antaget som sagkyndig ved Behandling af lignende Sager vedrørende Landbrugsejendomme. (J. Nr. 857.)
- ad. Bornholms Amts Skrivelse af 20. f. M. med Kommunikation af Undervisningsministeriets Skrivelse af 16. s. M. angaaende Beregning af Feriegodtgørelse til tilrejsende Lærere ved Aftenskoler. (J. Nr. 731.)
- ae. Sammes Skrivelse af 19. f. M. med Kommunikation af Indenrigsministeriets Skrivelse af 13. f. M. vedrørende Udbetaling af Godtgørelse til Grundejere, paa hvis Jorder den tyske Værnemagt her i Landet har opstillet Telefonmaster. (J. Nr. 857.)
- af. Sammes Skrivelse af 28. f. M. om, at der vil blive anvist et Tilskud paa ialt 22.636 Kr. i Forskud for April Kvartal 1943 paa de Kommunen tilkommende Tilskud til Udgifterne til Hjælp til trængende til Indkøb af visse Levnedsmidler, idet det samtidig meddeles, at der vil blive anvist som Ekstratilskud 5.210 Kr. til Kød m. m., 3.320 Kr. til Mælk og 2.620 Kr. til Smør. (J. Nr. 51.)
- ag. Bornholms Amtsraads Skrivelse af 31. f. M. med Anvisning af Kr. 1.371,52 som Tilskud til 4. Klasse i den eksamensfri Mellemskole. (J. Nr. 731.)
- ah. Skrivelse af 8. f. M. fra Livsforsikringsaktieselskabet »Hafnia« med kvitteret Obligation af 29. April 1903, oprindeligt stor 400.000 Kr. (J. Nr. 0355.)
- ai. Skolelægens Aarsberetning for 1942—43. (J. Nr. 726.)
- aj. Spørgeskema angaaende Byggevirkomheden, der er indsendt til Statistisk Departement den 5. f. M. (J. Nr. 05.)
- ak. Indberetning vedrørende Detailpriserne for den 1. Uge i Juli Maaned d. A., hvilken er indsendt til Statistisk Departement den 6. f. M. (J. Nr. 05.)
- al. Bornholms Amts Skrivelse af 9. f. M. med Oversigt over Arbejdsløsheden pr. 25. Juni d. A., der udviste, at der i Rønne var 11 egentlig arbejdsløse, hvoraf 4 Kvinder, samt 7 betinget arbejdssøgende, hvoraf 3 Kvinder. (J. Nr. 510.)
- am. Folkeregisterets Indberetning for April Kvartal 1943, der udviste, at der ved Kvartalets Udgang var opført 11.332 Personer. (J. Nr. 05.)
- an. Havnefogedens Indberetning for Juni og Juli Maaneder d. A. (J. Nr. 309.)

2. Andragende af 18. Januar d. A. fra Landinspektør Holst om Udstykning af Matr.-Nr. 855 b af Rønne Købstads Bygr. tilhørende Chr. Tholander, samt Andragende af 1. f. M. fra samme om Sammenlægning af Parcel Nr. 2 af Matr.-Nr. 855 b Bygr. med Matr.-Nr. 854 b og 858 a, tilhørende H. A. Westh, og af Parcel Nr. 3 af Matr.-Nr. 855 b med Matr.-Nr. 851 c, tilhørende Viggo Glistrups Enke. (J. Nr. 17.) — Tilstilles Landbrugsministeriet med Anbefaling.

3. 2. Behandling af den i Byraadets forrige Møde under Punkt 15 behandlede Indstilling af 25. Juni d. A. fra Kasse- og Regnskabsudvalget om Antagelse af Snedkerm. C. J. Lau's Tilbud paa 2.947 Kr. for Op-

førelse af en Tilbygning til Vandrerhjemmets Bestyrerbolig, samt Efterbevilning af 547 Kr. paa Konto 30: Forskellige andre Udgifter. (J. Nr. 11.) — Vedtoges ved 2. Behandling.

4. Andragende af 14. f. M. fra Boligselskabet af 1942 i Rønne om Tilladelse til, at der i § 10 i Boligselskabets Vedtægter mellem 3. og 4. Stk. indføjes: »Ved Medlemmer forstaas Selskabets Bestyrelse«. Kasse- og Regnskabsudvalget meddelte, at det i Henhold til Byraadets Bemyndigelse i sidste Møde paa Byraadets Vegne havde meddelt den ønskede Tilladelse. (J. Nr. 154.) — Godkendtes.

5. Belysningsudvalgets Skrivelse af 5. d. M. om, at der havde været afholdt Licitation paa Jernbetonarbejdet, Murer- og Granitarbejdet, Tømrer- og Snedkerarbejdet til Dampcentralen, og at Udvalget i Henhold til den af Byraadet i sin Tid givne Bemyndigelse havde antaget de ved Licitationen indkomne billigste Tilbud, nemlig:

Christiani & Nielsen, København, paa Jernbetonarbejdet 184.900 Kr.,

Samme paa Murer- og Granitarbejdet 104.000 Kr.,

A. Andresen, Rønne, paa Tømrerarbejdet 26.380 Kr., og

samme paa Snedkerarbejdet 22,300 Kr.

(J. Nr. 2130.) — Toges til Efterretning.

6. Havneudvalgets Indstilling af 6. d. M. om, at der nedlægges Vandledning i Paralleelvejen fra Vinkelvejen og hen til det projekterede Pakhus ved Bornholms Kølehus, samt Indstilling om, at Ministeriets Samtykke indhentes hertil samt til, at de med Arbejdet forbundne Udgifter, ca. 1.100 Kr., afholdes af Havnens Kassebeholdning. (J. Nr. 36.) — Indstillingen tiltraadtes.

7. Sammes Indstilling af 6. d. M. om, at Teksten for Leje af Havnepladser, Havnens Bygninger, Inventarium m. m., der har været gældende siden 1. Januar 1932, forhøjes paa forskellige Positioner, idet Forslag herom vedlægges. (J. Nr. 36.) — Indstillingen tiltraadtes, idet det vedtoges, at Forhøjelsen gælder fra 1. September d. A.

8. Ligningskommissionens Skrivelse af 9. f. M. med Fortegnelse over 106 Skatteydere, der er optaget paa 1. Tillægsligning for 1943—44 med et samlet Beløb paa Kr. 16.378,50 i personlig Kommuneskat, samt Kr. 815,18 i Menighedsafgift, idet 1 Skatteyder samtidig er optaget paa 4. Tillægsligning 1942—43 med Kr. 180,80 i personlig Kommuneskat og Kr. 9,60 i Menighedsafgift. (J. Nr. 04.) — Tilstilles Kommunekontoret til videre Foranstaltning.

9. 2. Behandling af den i Byraadets forrige Møde under Punkt 19 behandlede Indstilling af 22. Juni d. A. fra Skolekommissionen om, at der indrettes 2 Klasseværelser i Tagetagen paa Østre Skoles Gymnastiksal til Brug for Særklasserne for svagt begavede Børn, hvilket vil medføre en Udgift paa 9.498 Kr., samt at Tilbudene fra Tømrermester A. Andresen

og Nordre Jernstøberi antages, og at der meddeles Efterbevilling af Beløbet paa Konto 19—11. (J. Nr. 723.) — Vedtoges ved 2. Behandling.

10. 2. Behandling af den i Byraadets forrige Møde under Punkt 20 behandlede Indstilling af 16. Juni d. A. fra Vandværksudvalget om Erhvervelse af Matr.-Nr. 240 af Rønne Købstads Markj., kaldet »Curdts' Lund«, for en Pris af 13.000 Kr. (J. Nr. 233.) — Vedtoges ved 2. Behandling.

11. 2. Behandling af den i Byraadets forrige Møde under Punkt 21 behandlede Indstilling af 25. Juni d. A. fra Kasse- og Regnskabsudvalget om at sælge Matr.-Nr. 1094 af Rønne Købstads Bygr. til Frk. Anna Jørgensen for en Købesum af 29 250 Kr., samt at 11.900 Kr. bliver indestaaende med 2. Prioritets oprykkende Panteret i Ejendommen. (J. Nr. 11.) — Vedtoges ved 2. Behandling.

12. 2. Behandling af den i Byraadets forrige Møde under Punkt 22 behandlede Indstilling af 24. Juni d. A. fra Kasse- og Regnskabsudvalget om, at der ydes det nødvendige Laan til: Typograf Henry Holm, Gasværksarbejder Erik A. Madsen, Stenhugger Sven Ejnar Olsen, Arbejdsmand Kristian Jensen og Murerarbejdsmand Ejnar Agregaard til, at disse kan betale Indskud i Boligselskabet af 1942 i Rønne, idet Laanene afdrages i Løbet af 10 Aar, og Ydelserne indbetales gennem Boligselskabet. (J. Nr. 0357.) — Vedtoges ved 2. Behandling.

13. Havneudvalgets Indstilling af 3. d. M. om, at 4 Duc d'Alber i Havnebassinet istandsættes, hvilket vil medføre en Udgift paa 2.500 Kr., idet det samtidig indstilles, at Ministeriets Samtykke indhentes samt Tilladelse til, at Udgiften afholdes af Havnens Kassebeholdning. (J. Nr. 33.) — Indstillingen tiltraadtes.

14. Andragende af 23. f. M. fra Hotelejer Johs. Lyngby om Fornyelse af Beværterbevillingen med Ret til Udskænkning af stærke Drikke i Ejendommen »Dams Hotel«. Bevillingsnævnet meddeler under 4. d. M., at det enstemmigt har vedtaget at anbefale Fornyelsen, og indstiller, at Byrådet ligeledes anbefaler. (J. Nr. 842.) — Indstillingen tiltraadtes, og det vedtoges med alle Stemmer at anbefale Fornyelsen.

15. Andragende af 29. Juni d. A. fra »Rønne Klub« om Fornyelse af Bevillingen til at drive Beværtning med Ret til Udskænkning af stærke Drikke for Klubbens Medlemmer i Ejendommen Matr.-Nr. 1028 b af Rønne Købstads Bygr. Bevillingsnævnet meddeler under 4. d. M., at det enstemmigt har vedtaget at anbefale Fornyelsen, og indstiller samtidig, at Byrådet ligeledes anbefaler denne. (J. Nr. 842.) — Indstillingen tiltraadtes, og det vedtoges med alle Stemmer at anbefale Fornyelsen.

16. Skolekommissionens Skrivelse af 4. d. M. med 5 Ansøgere til et ledigt fast Lærerindeembede, hvoraf 4 søger et eventuelt ledigt Timelærerindeembede, for saa vidt en af Skolens Timelærerinder ansættes i det faste Lærerindeembede, idet Skolekommissionen samtidig enstemmigt indstiller:

til det faste Lærerindeembede:

1. Timelærerinde Eva Hansen, Rønne,
2. Forskolelærerinde Marie Nielsen, Klemensker,
3. Lærerinde Gudrun Klindt-Jensen, Nexø,

og til det ved Timelærerinde Eva Hansens Fastansættelse ledigblevne Timelærerindeembede:

1. Forskolelærerinde Marie Nielsen, Klemensker,
2. Lærerinde Gudrun Klindt-Jensen, Nexø,
3. Vikar Vera Larsen, Tejn.

(J. Nr. 722.) — Indstillingen tiltraadtes, og det vedtoges enstemmigt at kalde pr. 1. August d. A. til fast Lærerinde Timelærerinde Eva Hansen, Rønne, og til det derved ledigblevne Timelærerindeembede Forskolelærerinde Marie Nielsen, Klemensker.

17. Borgmesterkontorets Skrivelse af 4. d. M. om, at der foretages Nyvalg til Ungdomsskolenævnet, idet Kommanalbestyrelsen skal vælge 2 Medlemmer og Skolekommissionen 2 Medlemmer. (J. Nr. 731.) — Det vedtoges at genvælge for Byraadet Fru Marie Wilsky og Lærer K. A. Frederiksen og for Skolekommissionen Redaktør N. C. Nielsen og Overlærer H. Willemoes Hansen.

18. Andragende af 1. f. M. fra Aspirant Hedvig Pihl om Fastansættelse i Embedet som Lærerinde ved Rønne kommunale Skolevæsen. Skolekommissionen indstiller under 4. d. M., at Hedvig Pihl kaldes som fast Lærerinde ved Rønne Købstads Skolevæsen fra 1. Juli d. A. at regne. (J. Nr. 722.) — Indstillingen tiltraadtes, og det vedtoges enstemmigt at kalde Aspirant Hedvig Pihl som fast Lærerinde.

19. Lønningsudvalgets Indstilling af 5. d. M. om, at et fra Dansk Handels- og Kontormedhjælperforbund under 5. Februar d. A. fremsendt Forslag til Overenskomst til Afløsning af den pr. 1. April d. A. opsagte Overenskomst af 15. Marts 1938 tiltrædes med forskellige Ændringer, hvorom Handels- og Kontormedhjælperforbundet og Lønningsudvalget er blevet enige. (J. Nr. 023.) — Indstillingen tiltraadtes enstemmigt.

20. Ligningskommissionens Indstilling af 9. f. M. med 21 Andragender om Nedsættelse eller Eftergivelse af personlig Kommuneskat og Menighedsafgift for 1942—43 og 1943—44. Kasse- og Regnskabsudvalget foreslaar under 2. d. M., at Indstillingen tiltrædes. (J. Nr. 04.) — Indstillingen tiltraadtes enstemmigt.

21. Det sociale Udvalgs Indstilling af 28. f. M. om, at der ydes Reg.-Nr. 2402 30 Kr. i Kommunehjælp til Supplering af Arbejdsfortjænt i Tiden fra $\frac{1}{8}$ til $\frac{31}{8}$ d. A. til Husleje. — Indstillingen tiltraadtes enstemmigt.

Mødet den 13. September 1943.

1. Sager til Efterretning:

- a. Skrivelse af 20. f. M., 4. og 8. d. M. fra Ministeriet for Landbrug og Fiskeri med Approbation paa Udstykning af Matr.-Nr. 1412 og 855 b af Rønne Købstads Bygr. samt 180 af Rønne Købstads Markj., samt Skrivelse af 27. f. M. med Approbation paa Sammenlægning af Matr.-Nr. 107 t, 107 q og 107 v og derefter Approbation paa Udstykning af Matr.-Nr. 107 t af Rønne Købstads Markj., foruden Skrivelse af 23. f. M. med Tilladelse til at sammenlægge Landbrugsejendommen Matr.-Nr. 32 af Rønne Købstads Markj. og Matr.-Nr. 762 e af Rønne Købstads Bygr. med Landbrugsejendom Matr.-Nr. 77 a af Rønne Købstads Markj. foruden Approbation paa Udstykning af Matr.-Nr. 762 e af Bygr. (J. Nr. 17.)
- b. Indenrigsministeriets Skrivelse af 2. d. M. med Godkendelse af, at Rønne Kommune forpligter sig til om fornødent at foretage ekstraordinær Skatteudskrivning til Dækning af Kommunens Forpligtelser iflg. Laan, stort 500.000 Kr., der er optaget i Handelsbanken til Dækning af Udgifterne vedrørende Opførelse af en Dampcentral. (J. Nr. 0355.)
- c. Sammes Skrivelse af 21. f. M. med Tilladelse til, at Salgssummen for Matr.-Nr. 1094 af Rønne Købstads Bygr. indgaar i Kommunens Kassebeholdning med Undtagelse af den Del af Salgssummen, der svarer til Grundens Værdi, der skal inddrages under Kapitalformuen. (J. Nr. 11.)
- d. Sammes Skrivelse af 6. f. M. om, at Kommunalbestyrelsen gør Indenrigsministeriet bekendt med de af eller mod Kommunalbestyrelsen rejste Restsager vedrørende Byplanloven, som skønnes at vedrøre principielle Spørgsmaal. (J. Nr. 0031.)
- e. Socialministeriets Skrivelse af 16. f. M. vedrørende Ændringer i den mellemkommunale Refusionsopgørelse for 1941—42, hvorefter der yderligere skal paalignes Rønne Kommune et Beløb paa 11 Kr. (J. Nr. 044.)
- f. Skrivelse af 6. d. M. fra Ministeriet for offentlige Arbejder med Godkendelse af Ændringer i Havne- og Brotakstens Afsnit II C. (Fuldstændig Fritagelse for Vareafgift), hvor Punkt 14 affattes saalydende: »Tom Blik- og Glasemballage, der indføres til bornholmske Konserverfabrikker«. (J. Nr. 32.)
- g. Skrivelse af 6. d. M. fra samme om, at der er meddelt Gudhjem Havn Tilladelse til at ændre Vareafgiften for røgede Sild til 30 Øre pr. 100 kg. (J. Nr. 32.)
- h. Arbejdsministeriets Skrivelse af 8. d. M. om, at Kommunens Betaling for Ophold af unge arbejdsløse paa Statsungdomslejre i Januar Kvartal 1943 udgør 528 Kr. (J. Nr. 51.)
- i. Sammes Skrivelse af 24. f. M. med Dispensation fra Bestemmelsen om, at Betingelserne for Henvisning af arbejdsløse til Beskæftigelsesforanstaltning Nr. R. 843 »Rønne Havn« er, at Arbejderne har mindst 100 ledige Dage inden for de sidste 12 Maaneder. (J. Nr. 3425.)
- j. Handelsministeriets Skrivelse af 7. d. M. med Oversigt over Prisned-

- sættelse for Mælke- og Flødeflasker, idet Opmærksomheden henledes paa, hvorvidt denne vil faa Indflydelse paa de af Kommunen fastsatte Mælke- og Flødepriser. (J. Nr. 846.)
- k. Finansministeriets Bekendtgørelse af 6. f. M. angaaende Fritagelse for Beskatning af visse Hædersgaver samt af visse Forsørgelsesbeløb, der oppebæres af sønderjyske Krigsinvalidere og deres efterladte. (J. Nr. 04.)
- l. Indenrigsministeriets Cirkulære af 6. f. M. angaaende midlertidige Forbud mod Opførelse af visse Bygninger m. v. (J. Nr. 15.)
- m. Sammes Cirkulærskrivelse af 12. f. M. angaaende kommunale Funktionærers Stilling ved Tilskadekomst i Tjenesten under Luftangreb. (J. Nr. 029.)
- n. Handelsministeriets Bekendtgørelse af 6. f. M. om Ændring i Bekendtgørelse af 27. Juni 1940 om midlertidige Bestemmelser angaaende Handel med importerede Kul, Koks og Cinders m. v. (J. Nr. 914.)
- o. Sammes Cirkulære af 25. f. M. angaaende Rationering af Petroleum m. v. (J. Nr. 916.)
- p. Sammes Cirkulære af 4. d. M. angaaende Benyttelse af de med O betegnede Rationeringsmærker paa Brændselskortene for Fyringsperioden 1943—44. (J. Nr. 9128.)
- q. Sammes Cirkulærskrivelse af 6. d. M. angaaende Tilrettelæggelse af Udleveringen af Rationeringskort m. v. for den kommende Rationeringsperiode. (J. Nr. 913.)
- r. Cirkulære af 25. f. M. fra Ministeriet for Landbrug og Fiskeri angaaende Statstilskud til Vinterstakning m. m. af Tørv og om Udbetaling af Statstilskuddet til Tørveproduktionen i 1943. (J. Nr. 9128.)
- s. Bekendtgørelse af 30. f. M. fra samme vedrørende Rationering af animalske Foderstoffer m. m. (J. Nr. 913.)
- t. Bekendtgørelse af 31. f. M. fra samme om Maksimalpris paa Klid, Afgift paa Hvede og Hvedemel samt Iblandingstvang og Tilskud ved Formaling af Rug. (J. Nr. 914.)
- u. Cirkulære af 10. f. M. fra Ministeriet for offentlige Arbejder med Vejregler (Normer for Anlæg, Udvidelse og Ombygning af Veje, Gader og Stier). (J. Nr. 419.)
- v. Undervisningsministeriets Cirkulære af 1. d. M. vedrørende en Fridag i Stedet for Kongens Fødselsdag. (J. Nr. 729.)
- x. Skrivelse af 4. d. M. fra Statens civile Luftværn vedrørende Udarbejdelse af nye Planer for Teknisk Tjeneste. (J. Nr. 854.)
- y. Skrivelse af 3. d. M. fra samme vedrørende Udarbejdelse af Planer for Socialtjenesten. (J. Nr. 854.)
- z. Bornholms Amts Skrivelser af 11. f. M. og 6. d. M. med Oversigt over arbejdssøgende den 30. Juli og 27. August, hvoraf fremgaar, at der den 27. August i Rønne var 12 egentlig arbejdsløse, heraf 4 Kvinder, samt 28 betinget arbejdssøgende, heraf 16 Kvinder. (J. Nr. 510.)
- æ. Statistiske Efterretninger for 5. August og 7. September d. A. vedrørende Detailpriser og Byggevirkomheden i 1. Halvaar 1943. (J. Nr. 05.)

ø. Havnefogedens Indberetning om Skibsfarten paa Rønne Havn i August Maaned d. A. (J. Nr. 309.)

2. Andragende af 7. Juli, 3., 4. og 19 f. M. fra Landinspektør Hjalmar Kofoed om Udstykning af:

Matr.-Nr. 1623 a Bygr.,	tilhørende	Aage Kofoed,
— 269 t Markj.,	—	Ingeniør Kielberg,
— 317 b Markj.,	—	Jenus Jensen,

Grænseforandring mellem Matr.-Nr. 245 og 247 a Markj. og derpaa følgende Udstykning af

Matr.-Nr. 247 a Markj.,	tilhørende	O. Schou,
— 268 a Markj.,	—	Bornholms Amt,
— 279 b Markj.,	—	Ferd. Jørgensen,

samt Grænseforandring mellem Matr.-Nr. 268 a, 279 b og 279 d Markj., Nedlægning af Bivej Nr. 11 og Anlæg af en ny Vej over Matr.-Nr. 268 a og 279 b. (J. Nr. 17.) — Tilstilles Landbrugsministeriet med Anbefaling.

3. Det sociale Udvalgs Indstilling af 11. d. M. om, at der i H. t. Forsorgslovens § 40, Stk. 5., ydes Alders- og Invalidereyndere 10 hl Gasværkskoks frit leveret til en Pris af Kr. 5,00, idet Leveringen sker med 3 hl knuste Koks og 2 hl Smaakoks i Oktober Maaned og samme Kvantum i Januar Maaned næste Aar. Det er en Forudsætning, at Rente-ynderne køber hele Kvantummet i Begyndelsen af Oktober. Udgiften ved Foranstaltningen vil andrage ca. 36,000 Kr. (J. Nr. 50.) — Indstillingen tiltraadtes enstemmigt.

4. Belysningsudvalgets Skrivelse af 9. d. M. om, at Udsalgsprisen for de af Kommunen købte Tørv udgør for

Bornholmske Tørv	Kr. 72,00 pr. Ton
Jyske Tørv	— 109,00 » »

Kasse- og Regnskabsudvalget indstiller under 11. d. M., at Udsalgsprisen fastsættes til:

Bornholmske Tørv	Kr. 72,00 pr. Ton
Jyske Tørv	— 90,00 » »

idet der gaas ud fra, at der ligesom i tidligere Aar opnaas Fragttilskud, og for saa vidt dette bliver som i Fjor Kr. 13,75 pr. Ton, vil Kommunen faa et Underskud paa jyske Tørv paa Kr. 5,25 pr. Ton. (J. Nr. 91281.) — Indstillingen tiltraadtes med alle Stemmer med Undtagelse af Lektor Glistrup, der undlod at stemme, idet dog den fastsatte Pris kun gælder for Salg til private.

5. Bornholms Amts fortrolige Skrivelse af 2. d. M. med Kommunikation af Skrivelse af 31. f. M. fra Departementschefen i Indenrigsministeriet om, at Departementscheferne paa eget Ansvar udfører Ministrenes administrative Beføjelser, indtil der paa lovligt Grundlag kan dannes en Regering, samt at det er en Selvfølge, at de kommunale Raad kan sammentræde til de Møder, der er nødvendige for at videreføre Kommunernes Styrelse. (J. Nr. 009.) — Til Efterretning.

6. Andragende af 7. Juli d. A. fra A. Koefoed om Fritagelse for Hvervet som Vurderingsmand til Ejendomsskyld og Grundskyld for 4. Vurderingsdistrikt. Kasse- og Regnskabsudvalget indstiller under 11. d. M., at Andragendet imødekommes, og at Suppleanten for paagældende, Rentier Th. P. Lund, Sdr. Allè 71, vælges i Stedet for. (J. Nr. 041.) — Indstillingen tiltraadtes, og Rentier Th. P. Lund valgtes til Vurderingsmand for 4. Vurderingsdistrikt og Avlsbruger Poul Grønvang Nielsen som Suppleant.

7. Kasse- og Regnskabsudvalgets Indstilling af 18. f. M. om, at Rønne Kommune af Avlsbruger A. Dam, »Saga«, køber ca. 6½ Td. Land Jord for en Pris af 4000 Kr. pr. Td. Land efter Landinspektørens Opmaaling, idet Købesummen udredes med 10.000 Kr. kontant, medens Rønne Kommune udsteder Gældsbrief til Sælgeren for Restkøbesummen og forrenter denne med 4 % p. a. (J. Nr. 123.) — Indstillingen tiltraadtes ved 1. Behandling.

8. Skrivelse af 9. d. M. fra Boligselskabet af 1942 i Rønne med de til Udtalelse modtagne Andragender fra Murerarbejdsmand Ove Magnus Larsen, Gartner Erik Nielsen, Stenarbejder Otto Marcher, Arbejdsmand Aage Ipsen, Arbejdsmand Karl Absalon Kofoed og Tarmrenser Villy Hagstrøm om Laan til Betaling af Indskud i de Lejligheder, der er udlejet til de paagældende, idet Bestyrelsen udtaler, at den anser samtlige Andragere for normalt at være i Stand til at betale Huslejen, hvorfor den anbefaler, at der bevilges Ansøgerne det nødvendige Laan til Indskuddet, der udgør Kr. 850,00 for de 5 første og Kr. 350,00 for Tarmrenser Villy Hagstrøm.

Kasse- og Regnskabsudvalget indstiller under 11. d. M., at der bevilges Ansøgerne de nødvendige Laan til Betaling af Indskud, mod at Laanene paa Kr. 850,00 afdrages i Løbet af 10 Aar, og Laanet paa Kr. 350,00 i Løbet af 4 Aar, samt at Ydelserne, herunder Renter 4 %, bliver indbetalt gennem Boligselskabet. (J. Nr. 0357.) — Indstillingen tiltraadtes ved 1. Behandling.

9. Finansministeriets Skrivelse af 7. f. M. om, hvorvidt Rønne Kommune vil være villig til at vedstaa sin Kautionsforpligtelse for ¼ af det afdøde Fisker Kajus Ejvind Sonne Hansen i sin Tid ydede Fiskeredskaablaan, oprindeligt stort Kr. 375,00, dersom Ministeriet maatte eftergive Enken det nævnte Laan. Kasse- og Regnskabsudvalget indstiller under 10. d. M., at Byraadet meddeler, at det vil være villigt til at indbetale sin Andel af Laanet, for saa vidt dette bliver eftergivet Enken. (J. Nr. 872.) — Indstillingen tiltraadtes.

10. Andragende af 12. f. M. fra Biografejer Niels Rasch om Fornylse af Bevillingen til at drive Biografteater i Ejendommen Matr.-Nr. 551 a af Rønne Købstads Bygr. Kasse- og Regnskabsudvalget indstiller under 10. d. M., at Byraadet anbefaler Fornylsen. (J. Nr. 75.) — Indstillingen tiltraadtes, og det vedtoges at anbefale Andragendet om Fornylse.

11. Politimesterens Skrivelse af 10. d. M. om, hvorvidt Byraadet ved-

blivende kan anbefale Andragendet af 31. Juli d. A. fra Arbejdsmand Gøsta Nilsson, Thorkildsvej 48, om Indfødsret. (J. Nr. 863.) — Det vedtoges paa ny at anbefale Andragendet.

12. Andragende af 18. Maj d. A. fra Rønne Sygekasse om Tilladelse til at nedrive Ejendommen Østergade 52 og i Stedet opføre en Kontorbygning paa Grunden. Kasse- og Regnskabsudvalget indstiller under 19. f. M., at der meddeles Sygekassen Tilladelse til at nedbryde Ejendommen under Forudsætning af, at Sygekassen, forinden Nedbrydningen paabegyndes, opnaar Byggenævnets Indkøbstilladelse til Materialer m. m. til den nye Kontorbygning. (J. Nr. 15.) — Indstillingen tiltraadtes.

13. Rønne Ligningskommissions Indstilling af 25. f. M. med 14 Andragender om Nedsættelse eller Eftergivelse af personlig Kommuneskat og Menighedsafgift for 1941-42—1943-44.

Kasse- og Regnskabsudvalget foreslaar under 11. d. M., at Indstillingen tiltrædes. (J. Nr. 04.) — Indstillingen tiltraadtes.

14. Det sociale Udvalgs Indstillinger af 13. og 26. f. M. samt 8. d. M. om, at der efter Forsorgslovens § 293 ydes en Tillægshjælp i Form af Kommunehjælp til Reg. Nr. 927 40 Kr. til Husleje for Tiden $\frac{1}{11}$ — $\frac{30}{11}$ 1942, Reg. Nr. 1268 32 Kr. til Underhold i Tiden $\frac{1}{10}$ — $\frac{30}{11}$ 1942; efter Forsorgslovens § 296: Kommunehjælp til Supplering af Arbejdsfortjeneste til Reg. Nr. 1266 50 Kr. for een Gang, Reg. Nr. 2402 30 Kr. til Husleje for September Maaned. — Indstillingerne tiltraadtes enstemmigt.

15. Andragende af 7. d. M. fra Reg. Nr. 1000 om Eftergivelse af Kommunehjælp. Det sociale Udvalg indstiller under 9. d. M., at Hjælpen eftergives. — Indstillingen tiltraadtes, og det vedtoges at eftergive Hjælpen.

16. Byraadet underskrev Skøde til Skibstømrer Mathias Chr. Lund paa Matr.-Nr. 176 h af Rønne Købstads Markj.

Mødet den 27. September 1943.

1. Sager til Efterretning:

- a. Skrivelse af 22. d. M. fra Ministeriet for Landbrug og Fiskeri med Approbation paa Sammenlægning af Matr.-Nr. 921 a og 920 c og derefter Udstykning af Matr.-Nr. 921 a af Rønne Købstads Bygr. (J. Nr. 17.)
- b. Arbejdsministeriets Skrivelse af 10. d. M. med Tilsagn om Tilskud paa 80 % af den udbetalte Arbejds løn samt et Tilskud til Indkøb af indenlandske Materialer, Kørsel, Administration m. m. paa højst 50 % af Tilskuddet til Arbejds løn til Arbejdet med Chaussébrolægning af Tilskørselsvejen til Rønne Sydhavn, saaledes at der herefter ydes et Tilskud til en samlet Overslagssum af Kr. 3.736.300,00, hvoraf Arbejds lønnen er Kr. 1.456.900,00, idet det er en Forudsætning for Tilskuddets Forhøjelse, at Havnens Andel i Udgiften vil kunne afholdes af Havnens Kassebeholdning uden Optagelse af Laan. (J. Nr. 3425.)

- c. Indenrigsministeriets Skrivelse af 22. d. M. med Tilladelse til, at Rønne Kommune vederlagsfrit overdrager et Areal, stort 2930 m², af Matr.-Nr. 256 a af Rønne Købstads Markj. til Bornholms Amtskommune til Brug ved Opførelse af en Funktionærbolig for de yngre Læger ved Amtssygehuset paa Betingelse af, at et til Parcellens Værdi svarende Beløb som Restitution henlægges til Kommunens Kapitalformue i Løbet af højst 10 Aar. (J. Nr. 521/123.)
- d. Skrivelse af 14. d. M. fra Ministeriet for offentlige Arbejder med Tilladelse til at foretage Reparation af Havnens 4 Duc d'Alber, samt Tilladelse til, at Udgiften, ca. 2.500 Kr., afholdes af Havnens Kassebeholdning. (J. Nr. 34.)
- e. Arbejdsministeriets Cirkulære af 11. d. M. angaaende Udarbejdelse af Beskæftigelsesplaner for Vinterhalvaaret 1943—44 samt om Tilvejebringelse af en særlig Beskæftigelsesreserve. (J. Nr. 51.)
- f. Handelsministeriets Bekendtgørelse af 7. d. M. om Tildeling af Haandstrikkegarn til Faareholdere. (J. Nr. 928.)
- g. Sammes Cirkulære af 16. d. M. vedrørende Udlevering af Rationeringskort for Oktober Kvartal 1943. (J. Nr. 913.)
- h. Landbrugsministeriets Bekendtgørelse af 9. d. M. om Aflevering af og Handel med Korn i Høstaaret 1943—44. (J. Nr. 8732.)
- i. Socialministeriets Cirkulære af 15. d. M. angaaende de sociale Udvalgs Indberetningspligt vedrørende Invalidere nydere. (J. Nr. 55.)
- j. Undervisningsministeriets Cirkulære af 16. d. M. angaaende Lærerpersonalets Pligt til at føre Tilsyn med Børnene. (J. Nr. 729.)
- k. Politimesterens Skrivelse af 11. d. M. om, at Overbevillingsnævnet under 3. d. M. har givet den for Johs. Theodor Lyngby, Dams Hotel, Rønne, under 22. December 1923 udfærdigede Beværterbevilling med Ret til Udskænkning af stærke Drikke Paategning om forlænget Gyldighed indtil Udgangen af Juli Kvartal 1948. (J. Nr. 842.)
- l. Skrivelse af 21. d. M. fra Ministeriet for Landbrug og Fiskeri om, at der i H. t. Lov af 26. Februar 1937 om Grundforbedring og senere Tillægslove er ydet Enkefru Sigrd Jensen, »Søvang«, Rønne, et Tilskud paa Kr. 637,00 til Dræning. (J. Nr. 873.)
- m. Bornholms Amts Skrivelse af 22. d. M. med Kommunikation af Socialministeriets Skrivelse af 20. d. M. om, at der vil blive anvist Rønne Kommune et Beløb paa Kr. 728,96 som Tilskud til Udgifter til Hjælp til mindrebemidlede til Indkøb af Levertranpræparat. (J. Nr. 51.)
- n. Købstadkommunernes Laaneforenings Skrivelse af 17. d. M. med ny Vedtægt for Købstadkommunernes Laaneforening. (J. Nr. 0355.)
- o. Fortegnelse over samtlige Landeveje og offentlige Biveje i Bornholms Amt efter Revisionen af 1942. (J. Nr. 49.)
- p. Oversigt over Anvendelsen af Motorskatten i Finansaaret 1942—43 (findes trykt blandt Bilagene). (J. Nr. 454.)

2. Landinspektør Hjalmar Kofoeds Andragender af 6. f. M., 21. og 22. d. M. om Udstykning af Matr.-Nr. 8 v Markj., tilhørende Chr. Pedersen,

Matr.-Nr. 275 a Markj. tilhørende K. H. Kjær, Matr.-Nr. 82 b, 107 b, 107 d og 4 c Markj., tilhørende Carl Kyhn. Bygningsinspektøren meddeler under 25. d. M., at der intet vides at erindre imod Andragenderne. (J. Nr. 17.) — Tilstilles Landbrugsministeriet med Anbefaling.

3. Indstilling af 17. d. M. fra Belysningsudvalget og Vandværksudvalget om, at Priserne paa Levering og Lægning af Stikledninger fra den 1. Juli d. A. at regne ændres saaledes:

$\frac{3}{4}$ " Rør	fra	Kr. 3,75	til	Kr. 4,50
1"	»	»	»	4,75 » » 5,50
$1\frac{1}{4}$ "	»	»	»	6,00 » » 7,00
$1\frac{1}{2}$ "	»	»	»	7,50 » » 8,75,

idet der til disse Priser gives 10 % Tillæg for Ledninger under 3 m lange og 10 % Fradrag for Ledninger, der er over 8 m lange. (J. Nr. 224.) — Indstillingen tiltraadtes.

4. Handelsministeriets Cirkulære af 16. d. M. vedrørende Befolkningens Forsyning med Kartoffler og Grønsager med det sociale Udvalgs Indstilling af 23. d. M. om, at Kommunen ikke i Aar foretager Indkøb af Kartoffler eller Grønsager, da der i Aar, saa vidt Udvalget kan skønne, findes rigeligt med Kartoffler her paa Øen. (J. Nr. 920.) — Indstillingen vedtoges med 13 Stemmer, ingen imod, medens W. Wilsky undlod at stemme.

5. Gade- og Vejudvalgets Indstilling af 16. d. M. om, at der meddeles Bageriejer Frk. Anna Margrethe Hansen Tilladelse til at ombygge Forhuset i Ejendommen Matr.-Nr. 867 af Rønne Købstads Bygr. paa Betingelse af, at der paa Ejendommen tinglyses Deklaration om, at Forhuset mod Storegade i Tilfælde af ny Ombygning uden Udgift for Kommunen rykkes 5 m tilbage, at det højst maa have 2 fulde Etager uden udnyttet Tagetage, at Façaden godkendes af Byraadet, og at de projekterede Nybygninger ved Laxegade i Tilfælde af dennes senere Udvidelse nedrives uden Erstatning, ogsaa hvad angaar den eventuelle Tilbagerykning paa Grunden. (J. Nr. 412.) — Indstillingen tiltraadtes.

6. Sammes Indstilling af 25. d. M. om, at der meddeles Mejeriejer V. Karlsen Tilladelse til Ombygning af Ejendommen Matr.-Nr. 313 Bygr. paa Betingelse af, at Nybygningen tilbagerykkes mod Slagtergade, saaledes at denne bliver 8,5 m bred maalt fra den østre Side af Gaden, samt at der sker en mindre Tilbagerykning i Østergade i Overensstemmelse med Gadekrydsplanen, og at der bliver brudt Hjørne, saaledes at Ejendommens Byggelinier bliver som vist med punkteret Linie paa den af Bygningsinspektøren under 15. d. M. udarbejdede Situationsplan, hvilket er i Overensstemmelse med tidligere Tilsagn i Februar 1937. (J. Nr. 412.) — Indstillingen tiltraadtes.

7. Ligningskommissionens Indstilling af 22. d. M. med Fortegnelse

over 186 Skatteydere, der er optaget paa 2. Tillægsligning for Skatteaaret 1943—44 til et Beløb af Kr. 15.230,58 i personlig Kommuneskat samt Kr. 756,48 i Menighedsafgift. (J. Nr. 04.) — Tilstilles Kommunekontoret til videre Foranstaltning.

8. Ligningskommissionens Skrivelse af 23. d. M. med Fortegnelse over 2 Personer, der anses at være erhvervsskattepligtige til Rønne Kommune for Tiden 1. Juli 1943 til 31. Marts 1944, med et Beløb paa Kr. 150,75. (J. Nr. 04.) — Tilstilles Kommunekontoret til videre Foranstaltning.

9. 2. Behandling af den i Byraadets forrige Møde under Punkt 7 behandlede Indstilling af 18. f. M. fra Kasse- og Regnskabsudvalget angaaende Køb af ca. 6½ Tønde Land af Avlsbruger Alfr. Dam, «Saga», for en Pris af 4.000 Kr. pr. Tønde Land efter Landinspektørens Opmaaling. (J. Nr. 123.) — Vedtoges ved 2. Behandling.

10. 2. Behandling af den i Byraadets forrige Møde under Punkt 8 behandlede Indstilling af 11. d. M. fra Kasse- og Regnskabsudvalget om, at der ydes Laan, stort 850 Kr., til Murerarbejdsmand Ove Magnus Larsen, Gartner Erik Nielsen, Stenarbejder Otto Marker, Arbejdsmand Aage Ipsen og Karl Absalon Kofoed, og 350 Kr. til Tarmrenser Villy Hagstrøm til Betaling af Indskud for Lejligheder, de paagældende har lejet af Boligselskabet af 1942 i Rønne, idet Laanene tilbagebetales i Løbet af 10 Aar, dog for Villy Hagstrøms Vedkommende i Løbet af 4 Aar, samt paa Betingelse af, at Ydelserne, herunder Renter 4 % p. a., bliver indbetalt gennem Boligselskabet (J. Nr. 0357.) — Vedtoges ved 2. Behandling.

11. Andragende fra Mekaniker Ejnar Kofoed, Laxegade 20, om Laan til Brug ved Indskud i Boligselskabet af 1942 i Rønne. Kasse- og Regnskabsudvalget indstiller under 25. d. M., at Laanet bevilges og afdrages i Løbet af 2½ Aar paa Betingelse af, at Ydelserne, herunder Renter 4 % p. a., bliver indbetalt gennem Boligselskabet. (J. Nr. 0357.) — Vedtoges ved 1. Behandling.

12. Kasse- og Regnskabsudvalgets Indstilling af 25. d. M. om, at følgende Beløb føres til Afgang paa Grund af Skattepligtens Ophør ved Fraflytning, Giftermaal m. m. samt paa Grund af Uerholdelighed, nemlig:

	Pers. Skat	Menigh.afg.
paa Grund af Fraflytning	25.502,02	1.341,02
» — » Giftermaal	4.636,26	228,22
» — » Ophold i 2 Kommuner	326,63	15,54
» — » Dødsfald	2.117,08	136,40
	Kr. 32.581,99	1.721,18
Desuden Renovationsafgift	7,20	
Rente af Brolægning	1,48	
Kommunal Grundskyld	42,40	
	Kr. 32.633,07	1.721,18
Desuden paa Grund af forgæves Udpantning	3.326,64	239,95
I alt	Kr. 35.959,71	1.961,13

(J. Nr. 04.) — Indstillingen tiltraadtes, og det vedtoges at føre Beløbene til Afgang.

13. Ligningskommissionens Skrivelse af 22. d. M. med Ændringer i Hovedligningen i H. t. Skatteraadets Kendelse af 26. Juli d. A., hvorefter Hovedligningen nedsættes med Kr. 8.436,30 for personlig Kommuneskat og Kr. 423,03 for Menighedsafgift. (J. Nr. 04.) — Tilstilles Kommunekontoret til videre Foranstaltning.

14. Sammes Skrivelser af 23. d. M. om, at der efter en af Statens Ligningsdirektorat foretagen Undersøgelse skal ske Efterbetaling for følgende Skatteydere:

	Pers. Skat	Menigh.afg.	I alt
Bagerm. Ole Hansen Funch for 1941—42	187,60	12,88	200,48
Farverm. J. A. Pedersen f. 1937-38—1941-42	1.750,00	62,98	1.812,98
Vognmand H. P. Hermansen for 1921-22— 1940-41	2.746,43	79,55	2.825,98
Vognmand. Th. Hermansen for 1921-22— 1941-42	2.577,04	76,21	2.653,25
Fiskehdl. Hans Jensen for 1941—42 . . .	737,00	50,60	787,60
Kontorass. Agnes Pedersen for 1936—37 .	290,00	7,92	297,92
Skibsf. K. L. Møller for 1937-38—1942-43	6.511,20	350,58	6.861,78
Bogb.sv. Aksel Schnoor 1926-27—1942-43	1.647,38	44,65	1.692,03
Bygmester Johs. Hansen for 1941—42 . .	2.867,60	195,60	3.063,20
Frugthdl. Konrad Madsen for 1941—42 .	87,10	5,98	93,08

(J. Nr. 04.) — Godkendtes og tilstilles Kommunekontoret til videre Foranstaltning.

15. Sammes Indstilling af 22. d. M. med 21 Andragender om Nedsættelse eller Eftergivelse af personlige Skatter med Kasse- og Regnskabsudvalgets Paategning af 25. d. M., hvori foreslaas, at Indstillingen tiltrædes. (J. Nr. 04.) — Indstillingen tiltraadtes.

16. Det sociale Udvalgs Indstilling af 17. d. M. om, at der efter Bestemmelserne i Forsorgslovens § 296 ydes Reg. Nr. 1105 Kr. 201,93 til Hustruens Beklædning. — Indstillingen tiltraadtes enstemmigt.

17. Andragende af 22. d. M. fra Arbejdsteknisk Skole om Tilskud for Skoleaaret 1943—44 paa 850 Kr. (J. Nr. 76.) — Det vedtoges ved 1. Behandling med alle Stemmer at yde et Tilskud paa 850 Kr.

18. Skrivelse af 27. d. M. fra Installatør P. Larsen, Rønne, med Klage over, at Belysningsudvalget har antaget et Tilbud fra A/S E. Rasmussen, Fredericia, i Forbindelse med Pedersen og Jørgensen, Rønne, paa Tavle- og Fordelingsanlæg til Dampcentralen for en Pris af 24.875,00 Kr. i Stedet for P. Larsens Tilbud, der var 1.125 Kr. højere, men ved hvis Antagelse der var opnaaet, at der var blevet udbetalt Arbejdslønninger her i Rønne til et Beløb af over 50 % af Tilskudssummen. (J. Nr. 2130.) — Det vedtoges at tage Skrivelsen til Efterretning og godkende Belysningsudvalgets Disposition.

Mødet den 11. Oktober 1943.

1. Sager til Efterretning:

- a. Skrivelse af 5. d. M. fra Ministeriet for offentlige Arbejder med Decision til Antegnelse til Rønne Havneregnskab for 1940—41. (J. Nr. 31.)
- b. Skattedepartementets Skrivelse af 30. f. M. om, at der er anvist Kommunen Kr. 15.331,90 som Restandel af de i Finansaaret 1942—43 indkomne Motorafgifter. (J. Nr. 454.)
- c. Skrivelse af 5. f. M. fra Statens civile Luftværn med nye Retningslinier for Gasbeskyttelsestjenesten. (J. Nr. 854.)
- d. Handelsministeriets Bekendtgørelse af 27. f. M. om Ændring af og Tillæg til Bekendtgørelse af 17. September 1940 om Rationering af Brød og Mel. (J. Nr. 913.)
- e. Sammes Bekendtgørelse af 27. f. M. om Tillæg til Bekendtgørelse af 20. December 1940 om Rationering af Havregryn og Byggryn. (J. Nr. 913.)
- f. Sammes Bekendtgørelse af 29. f. M. om Ophævelse af Gyldigheden af visse Rationeringsmærker m. v. (J. Nr. 913.)
- g. Socialministeriets Cirkulære af 28. September 1943 om Forhøjelse af Grænsen for det Beløb, som i Finansaaret 1943—44 staar til Raadighed til Ydelse af personlige Tillæg til Alders- og Invaliderrentnydere, samt om Størrelsen af Hjælp til kronisk syge i Henhold til Lov om offentlig Forsorg §§ 247 og 248 og af Kommnehjælp. (J. Nr. 50.)
- h. Prisdirektoratets Bekendtgørelse af 14. f. M. om midlertidige Bestemmelser angaaende Udskæring af Svine-, Okse- og Kalvekroppe. (J. Nr. 914.)
- i. Skattedepartementets Skrivelse af 1. d. M. vedrørende Aarsomvurderingen pr. 1. Oktober 1943. (J. Nr. 041.)
- j. Købstadkommunernes Laaneforenings Skrivelse af 2. d. M. med Kommunikation af Indenrigsministeriets Skrivelse af 28. f. M. om, at der er meddelt Samtykke til, at forfaldne Afdrag med Valutatillæg pr. 1. November d. A. af Dollarlaanet af 1925 ikke skal indbetales, dog paa Betingelse af, at Beløbene sikres paa en saadan Maade, at de kan betaales paa Anfordring. (J. Nr. 0355.)
- k. Skrivelse af 29. f. M. fra Statens Ligningsdirektorat om Indsendelse af Oplysninger om Ekspropriation, foretaget i det sidste Aar før 1. Oktober 1943 til Brug ved den forestaaende Omvurdering. (J. Nr. 044.)
- l. Bornholms Amts Skrivelse af 8. d. M. med Oversigt over arbejdssøgende pr. 24. f. M., hvoraf fremgaar, at der i Rønne fandtes 20 egentlig arbejdsløse, hvoraf 5 Kvinder, samt 59 betinget arbejdssøgende, hvoraf 3 Kvinder. (J. Nr. 510.)
- m. Statistisk Aarbog 1943. (J. Nr. 05.)
- n. Indberetning vedrørende Detailpriser for den første Uge i Oktober 1943, der den 8. d. M. er indsendt til Statistisk Departement. (J. Nr. 05.)
- o. Indberetning om Skibsfarten paa Rønne Havn i September Maaned d. A. (J. Nr. 309.)

2. Andragender af 1. og 7. d. M. fra Landinspektør Hjalmar Kofoed

om Udstykning af Matr.-Nr. 42 og 43 b Markj., tilhørende Chr. Holm, og Matr.-Nr. 279 a og 302 Markj., tilhørende Alfred Dam, samt Matr.-Nr. 317 a Markj., tilhørende Fru Sigrid Jensen. (J. Nr. 17.) — Tilstilles Landbrugsministeriet med Anbefaling.

3. Andragende fra Haveforeningen »Paradis« om Tilskud til Vandindlæg til et Areal, Foreningen har lejet af Ingeniør Kielberg. 2 af Kasse- og Regnskabsudvalgets Medlemmer, Borgmesteren og Tømrermester A. Andresen, indstiller, at der ydes et Tilskud, der svarer til Vandinstallationen Kr. 107,92 + Anboringafgiften til Kommunen Kr. 50,00 eller i alt Kr. 157,92, medens Direktør Lund og Konsul Bidstrup indstiller, at der kun ydes et Tilskud paa Kr. 50,00, der svarer til Anboringafgiften til Kommunen. (J. Nr. 122.) — Det vedtoges med 10 Stemmer mod 1 at yde Tilskud Kr. 157,92, medens 2 undlod at stemme.

4. Socialministeriets Cirkulære af 27. f. M., hvorefter Loven af 13. Marts 1943 om Hjælp til trængende til Indkøb af visse Levnedsmidler forlænges til Udgangen af Marts 1944, idet Kommunen modtager samme Stats-tilskud som for Perioden 1. April til 30. Septbr. d. A. Det sociale Udvalg indstiller under 9. d. M., at Foranstaltningen iværksættes, og at der i samme Omfang som i Perioden 1. April til 30. Septbr. d. A. uddeles Rabatkort til Indkøb af Oksekød, Hestekød, Fjerkræ, Flæsk, Svinekød, Fisk og Klipfisk samt til Mælk og Smør. (J. Nr. 51.) — Indstillingen tiltraadtes, og det vedtoges at iværksætte Foranstaltningen.

5. 2. Behandling af det i Byraadets forrige Møde under Punkt 11 behandlede Andragende af 20. f. M. fra Mekaniker Ejnar Kofoed, Laxegade 20, om Laan, stort 200 Kr., til Betaling af Indskud i Boligselskabet af 1942 i Rønne, med Kasse- og Regnskabsudvalgets Indstilling af 25. f. M. om, at Laanet bevilges og afdrages i Løbet af 2½ Aar paa Betingelse af, at Ydelserne, herunder Renter 4 % p. a., bliver indbetalt gennem Boligselskabet. (J. Nr. 0357.) — Indstillingen vedtoges ved 2. Behandling.

6. Kasse- og Regnskabsudvalgets Indstilling af 9. d. M. om, at Ministeriets Samtykke indhentes til, at Kommunen køber et Areal, stort 4780 m², af Gaardejer Chr. Holm, Sejersgaard, for en Pris af 3.000 Kr. pr. Td. Land, idet Arealet skal anvendes til Idrætsplads. (J. Nr. 135.) — Indstillingen vedtoges ved 1. Behandling.

7. Indstilling af 5. d. M. fra Udvalget for Byens Renholdelse om, at Reserverenovatør Peter Nielsen opsiges fra Pladsen som Reserverenovatør fra den 31. December d. A. at regne. (J. Nr. 43.) — Indstillingen tiltraadtes, og det vedtoges at opsige Reserverenovatøren til Fratrædelse 31. December d. A.

8. Det sociale Udvalgs Indstilling af 1. d. M. om, at der i Henhold til Forsorgslovens § 296 ydes Kommunehjælp til Supplering af Arbejdsfortjeneste til Reg. Nr. 862 Kr. 15,00 til Husleje, Reg. Nr. 2402 Kr. 30,00 til Husleje. — Indstillingerne tiltraadtes enstemmigt.

Mødet den 25. Oktober 1943.

1. Sager til Efterretning:

- a. Landbrugsministeriets Bekendtgørelse af 16. d. M. om Aflevering af og Handel med Korn i Høstaaret 1943. (J. Nr. 8732.)
- b. Sammes Cirkulære af 20. d. M. angaaende Vederlag til Udvalgene for Behandling af Andragender om Statstilskud til Tørveproduktionen i 1943. (J. Nr. 91281.)
- c. Undervisningsministeriets Cirkulære af 7. d. M. angaaende Bemyndigelse til Skolemyndighederne vedr. Afkortning af Undervisningstimerne til Lektioner paa 40 à 45 Min. (J. Nr. 724.)
- d. Sammes Cirkulære af 4. d. M. om Tilskud i Henhold til Aftenskoleloven til Anskaffelse af særligt for Aftenskoler beregnet Undervisningsmateriel. (J. Nr. 731.)
- e. Socialministeriets Skrivelse af 12. d. M. angaaende Paalæggelse af Bidrag vedrørende Personer, der undergives Særforsorg. (J. Nr. 50.)
- f. Bornholms Amts Skrivelse af 11. d. M. om, at der ved Gennemgangen af Kommunens Regnskab for 1942—43 vedrørende Udgifter i Henhold til Forsogsloven og Folkeforsikringsloven ikke er givet Amtet Anledning til Bemærkninger. (J. Nr. 0352.)
- g. Bornholms Amts Skrivelse af 9. d. M., om at der bliver anvist Kommunen som Tilskud til Udgifterne til Hjælp til trængende til Indkøb af visse Levnedsmidler 9710 Kr. til Kød og Flæsk m. v., 6184 Kr. til Mælk samt 6742 Kr. til Smør, i alt 22636 Kr. for Juli Kvartal d. A. (J. Nr. 51.)
- h. Det statistiske Departements Spørgeskema angaaende Byggevirksomheden i Juli Kvartal d. A., der i udfyldt Stand er indsendt den 14. d. M. (J. Nr. 05.)
- i. Bornholms Amts Skrivelse af 8. d. M. med Oversigt over arbejdssøgende pr. 24. f. M., hvoraf fremgaar, at der i Rønne var 20 egentlig arbejdsøgende, hvoraf 5 Kvinder, og 59 betinget arbejdsøgende, hvoraf 3 Kvinder. (J. Nr. 510.)
- k. Folkeregistrets Kvartalsindberetning for Juli Kvartal, der udviste, at der ved Kvartalets Udgang var opført 11329 Personer. (J. Nr. 05.)

2. Andragender fra Landinspektør Hjalmar Kofoed af 7. og 8. d. M. om Udstykning af Matr.-Nr. 317 a Markjorderne, tilh. Fru Sigrd Jensen, 316 a Markjorderne, tilh. Svend Aa. Petersen, 4 c Markjorderne, tilh. Carl Kyhn, idet Bygningsinspektøren meddeler under 9. og 12. d. M., at der intet vides mod Udstykningerne at erindre. (J. Nr. 17.) — Tilstilles Landbrugsministeriet med Anbefaling.

3. 2. Behandling af det i Byraadets Møde den 27. f. M. under Punkt 17 behandlede Andragende af 22. f. M. for Arbejdsteknisk Skole om Tilskud paa Kr. 850,00 til en Klasse. Skolekommissionen indstiller under 15. d. M., at Tilskuddet bevilges for 1943—44, samt henstiller, at der inden næste Semester undersøges, om der ikke kan skaffes Lokaler paa Kom-

muneskolen, da der herfor ydes Leje Kr. 4,00 pr. Time, hvorved Tilskudet reduceres og bliver paa det nærmeste som Tilskud efter Aftenskoleloven. (J. Nr. 731.) — Indstillingen vedtoges ved 2. Behandling.

4. Andragende af 13. d. M. fra Arbejdernes Oplysningsforbund om Tilskud til Aftenskole efter Bestemmelserne i Aftenskoleloven. Skolekommissionen indstiller under 15. d. M., at der i Lighed med tidligere Aar ydes et Tilskud paa Kr. 1,60 pr. Undervisningstime foruden gratis Lokale med Lys og Varme. (J. Nr. 731.) — Indstillingen tiltraadtes.

5. Indstilling af 22. d. M. fra det sociale Udvalg om Bevilling paa Kr. 5.700,00 til Indretning af 2 Personaleværelser i Loftsetagen paa »De gamles Hjem« Kr. 1.828,00, samt til Køb og Montering af en Strygemaskine til Gasopvarmning Kr. 3.872,00 til Vaskeriet paa »De gamles Hjem«, idet det derved opnaas, at en Del løst antaget Medhjælp kan afløses af fast Medhjælp og formindskes, hvorved der bliver en Besparelse i Lønudgiften paa ca. Kr. 1.500,00 aarlig. (J. Nr. 531.) — Indstillingen tiltraadtes ved 1. Behandling.

6. 2. Behandling af den i Byraadets forrige Møde under Punkt 6 behandlede Indstilling af 9. d. M. fra Kasse- og Regnskabsudvalget om Køb af 4780 m² Jord af Gaardejer Chr. Holm, Sejersgaard, til en Pris af Kr. 3.000,00 pr. Tønde Land, hvilket Areal skal anvendes til Idrætsplads. (J. Nr. 135.) — Indstillingen vedtoges ved 2. Behandling.

7. Ligningskommissionens Indstilling af 20. d. M. om, at der afkræves Bagermester Lars Hansen, Byledsgade 1, som Efterbetaling for Skat i Skatteaarene 1939—40 til 1941—42 Kr. 701,70 og Menighedsafgift Kr. 49,60. (J. Nr. 04.) — Indstillingen tiltraadtes og tilstilles Kommunekontoret til videre Foranstaltning.

8. Sammes Indstilling af 21. d. M. med 21 Andragender om Nedsættelse eller Eftergivelse af personlige Skatter og Menighedsafgifter for 1942—43 og 1943—44. (J. Nr. 04.) — Indstillingen tiltraadtes.

9. Andragende af 13. d. M. fra Reg. Nr. 1753 om Eftergivelse af Kommunehjælp Kr. 702,66 for Aarene 1936—37 til 1942—43. Det sociale Udvalg indstiller under 21. d. M., at Hjælpen eftergives. — Indstillingen tiltraadtes, og det vedtoges at eftergive Hjælpen.

10. Det sociale Udvalgs Indstillinger af 12. d. M. om Ydelse af Kommunehjælp efter Forsorgslovens § 296 til Supplering af Arbejdsfortjeneste. Reg. Nr. 1105 Kr. 15,40 til Terminsrenter. — Indstillingen tiltraadtes enstemmigt.

Mødet den 8. November 1943.

1. Sager til Efterretning:
 - a. Skrivelse af 29. f. M. fra Ministeriet for Landbrug og Fiskeri med Ap-

- probation paa Udstykning af Matr.-Nr. 1623 a af Rønne Købstads Bygr. (J. Nr. 17.)
- b. Skrivelse af 28. f. M. fra Ministeriet for offentlige Arbejder med Tilladelse til af Havnens Kassebeholdning at anvende ca. 1100 Kr. til Anlæg af en ca. 50 m lang Hovedvandedning i Parallelvejen. (J. Nr. 36.)
 - c. Handelsministeriets Bekendtgørelse af 22. f. M. angaaende Handel med og Anvendelse af Hørfrø. (J. Nr. 913.)
 - d. Sammes Bekendtgørelse af 26. f. M. angaaende Rationering af Petroleum m. v. (J. Nr. 916.)
 - e. Sammes Bekendtgørelse og Cirkulære af 1. d. M. angaaende midlertidige Bestemmelser om Salg af Arbejdstøj, herunder Uddeling af Forbrugerkort for Arbejdstøj. (J. Nr. 929.)
 - f. Socialministeriets Cirkulære af 25. f. M. angaaende Hjælp i Anledning af krigsmæssige Begivenheder. (J. Nr. 50.)
 - g. Skrivelse af 21. f. M. fra Udenrigsministeriets Kommitterede i Industrisager med Godkendelse af Kontrakten mellem Den tyske Værnemagt og Rønne Byraad vedrørende Leje af et Areal af Matr.-Nr. 336 r. (J. Nr. 857.)
 - h. Skrivelse af 29. f. M. fra Statens civile Luftværn om, at det er indforstået med, at den af Statens civile Luftværn foreslaaede Udvidelse af Rønne Luftbeskyttelsesomraade indtil videre ikke foretages. (J. Nr. 854.)
 - i. Beskæftigelsesplan for Vinterhalvaaret 1943—44 og den særlige Beskæftigelsesreserve, der under 6. d. M. er indsendt til Arbejdsministeriet. (J. Nr. 51.)
 - j. Overvejsinspektoratets Skrivelse af 28. f. M. om, at 30 % af Gasværkernes Raatjæreproduktion indtil Udgangen af 1944 skal afgives til Eksport til Tyskland, hvilket formentlig ikke vil kunne undgaa at faa Indflydelse paa Arbejdsprogrammet for Sæsonen 1944. (J. Nr. 227.)
 - k. Politimesterens Skrivelse af 2. d. M. om, at den under 23. April 1923 udfærdigede Beværterbevilling for »Rønne Klub« med Ret til Udskænkning af stærke Drikke har faaet Paategning om forlænget Gyldighed indtil Udgangen af Januar Kvartal 1948. (J. Nr. 847.)
 - l. Regnskab for 1942—43 for Danske Gasværkers Tjære Kompagni A/S. (J. Nr. 229.)
 - m. Havnefogedens Indberetning om Skibsfarten paa Rønne Havn i Oktober Maaned 1943. (J. Nr. 309.)

2. Andragender af 24. August, 14. Oktober og 20. Oktober samt 2. November d. A. fra Landinsp. Hjalmar Kofoed om Udstykning af Matr.-Nr. 299 a Bygr., tilh. Petra Sommer, Udstykning af Matr.-Nr. 18 a Markj., tilh. Christa Marboe, og derefter Grænseforandring mellem Matr.-Nr. 18 a og 18 m Markj., tilh. henholdsvis Christa Marboe og H. Mahler Jørgensen, Sammenlægning af Matr.-Nr. 866 og 867 Bygr., tilhørende Anna Margr. Hansen, Indlemmelse af Matr.-Nr. 191 c Markj. samt et offentligt Vejareal af Matr.-Nr. 191 a Markj. i Købstadens Bygrunde og derefter Sammenlæg-

ning af Matr. Nr. 1528 c Bygr. og 191 c Markj., tilh. Boligselskabet af 1942 i Rønne. (J. Nr. 17.) — Tilstilles Landbrugsministeriet med anbefaling.

3. 2. Behandling af den i Byraadets forrige Møde under Punkt 5 behandlede Indstilling af 22. f. M. fra det sociale Udvalg om Efterbevilning af 5.700 Kr. til Indretning af Værelser paa »De gamles Hjem« samt Indkøb af en Strygemaskine. (J. Nr. 531.) — Indstillingen vedtoges ved 2. Behandling.

4. Handelsministeriets Cirkulærer af 21. og 23. f. M. vedrørende Rationeringskort for Levertranpræparatet »Vitaminol« til Børn under 15 Aar og gravide Kvinder samt angaaende Hjælp til mindrebedemlede til Indkøb af Præparatet. Borgmesterkontoret foreslaar, at der i Lighed med i Fjor uddeles Rabatmærker paa 50 Øre til Indkøb af $\frac{1}{8}$ Liter, hvorved Præparatet faas gratis. Udgifterne ved Rabatten fordeles mellem Staten og Kommunen med henholdsvis $\frac{3}{4}$ og $\frac{1}{4}$. (J. Nr. 51.) — Toges til Efterretning, og det vedtoges at yde Rabat til mindrebedemlede med 50 Øre for $\frac{1}{8}$ Liter Vitaminol.

5. Overlærerens Skrivelse af 28. f. M. med Anmodning om Godkendelse af, at Lektionerne paa Grund af Mørklægningen i Eftermiddagstimerne nedsættes til 45 Min., og at Middagspausen nedsættes med 10 Min. (J. Nr. 724.) — Godkendtes.

6. Havneudvalgets Indstilling af 28. f. M. om, at Havnens Forvaltningsreglements § 3, 4. sidste Stk., ændres til: »Der tildeles derhos Havnefogeden og Havnebetjentene Uniform med 1 Par Benklæder hvert Aar, Jakke, Vest og Hue hvert 2. Aar og Kåppe eller Regnfrakke hvert 4. Aar.« (J. Nr. 303.) — Indstillingen tiltraadtes, og Ministeriets Godkendelse indhentes.

7. Bornholms Sogneraadforenings Skrivelse af 30. f. M. med Forslag om, at samtlige Kommuner paa Bornholm løser Spørgsmaalet om Sundhedsplejersker, idet den Kommune paahvilende Andel af Udgifterne fordeles efter Folketallet. Overenskomsten mellem Kommunerne er gældende for et Tidsrum af 5 Aar og kan til den Tid opsiges med 1 Aars Varsel, men løber uændret videre i en ny 5 Aars Periode, for saa vidt Opsigelse ikke finder Sted. (J. Nr. 836.) — Det vedtoges at arbejde videre med Sagen og optage Forhandling med det af Kommunerne nedsatte Udvalg om en Løsning af Spørgsmaalet paa kommunalt Grundlag, men dog saaledes, at Rønne Kommune faar en Sundhedsplejerske kun for Rønne, som selv afholder Udgifterne hertil og opnaar det lovbealede Statstilskud. Det vedtoges at sende Sagen til Kasse- og Regnskabsudvalget til Efterretning.

8. Arbejdsministeriets Skrivelse af 9. f. M. om, at for saa vidt Byraadet vil optage Arbejdet med Lægning af en Kloakledning i Toldbodgade over Havnepladsen som Beredskabsarbejde med senere Iværksættelse for Øje, vil Beskæftigelsescentralen være sindet at indstille til Ministeriets Beskæftigelsesudvalg, at der til sin Tid til det omhandlede Arbejde ydes

et Tilskud paa 50 % af den til de henviste Arbejdere udbetalte Arbejds-løn, beregnet til Kr. 40.100,00, hvortil kommer Tilskuddet til Indkøb af indenlandske Materialer, Kørsel, Administration m. m., der dog ikke kan overstige 50 % af Tilskuddet til Arbejds-lønnen, idet dog Tilsagnet vil blive givet under Forudsætning af, at Statens Bevillingsmyndigheder til sin Tid godkender, at de fornødne Midler stilles til Raadighed. Gade- og Vejudvalget indstiller under 12. f. M., at Arbejdet optages som Beredskab, idet Udvalget dog allerede har afgivet Ordre paa de nødvendige Rør for at have disse disponible ved Arbejdets Igangsættelse. (J. Nr. 41.) — Indstillingen tiltraadtes, og det vedtoges at meddele Ministeriet, at Arbejdet optages som Beredskabsarbejde.

9. Bornholms Amts Skrivelse af 29. f. M. om, hvorvidt der fra By-raadets Side haves noget at erindre imod, at Købmand Jens V. Nielsen, Købmand S. P. Sillehoved, Kommis Georg Larsen, Købmand, Konsul Svend Frederiksen og Købmand, Konsul Magnus Bidstrup genbeskikkes som Handelsrettens Medlemmer for et Tidsrum af 4 Aar fra den 1. November 1943 at regne. (J. Nr. 8197.) — Det vedtoges at anbefale Genbeskikkelse.

10. Indenrigsministeriets Skrivelse af 27. f. M. med Anmodning om Oplysning om større Arbejder, der er iværksat af Kommunen, hvilke Oplysninger er afkrævet af de civile tyske Myndigheder. (J. Nr. 881.) — Oplysningerne vil være at indsende.

11. Skrivelse af 22. f. M. fra Forvalter Mogens Bidstrup om Køb af en Byggegrund paa 800 m², beliggende umiddelbart Syd for hans Ejendom paa Borgm. Nielsens Vej, for en Pris af Kr. 4,25 pr. m², indbefattet Vand- og Ledningsafgifter, men ikke Fortov, idet det er en Forudsætning for Købet, at Køberen afholder Udgifterne ved Udstykning, Skøde og Hegn, samt at Kommunen ved eventuelt Salg af Arealet faar Forkøbsret til dette til den samme Købesum, som bliver betalt nu. (J. Nr. 123.) — Det vedtoges at antage Tilbudet og indhente Ministeriets Tilladelse til at afstaa Grunden paa disse Vilkaar.

12. Andragende af 25. f. M. fra Reg. Nr. 2694 om Eftergivelse af den i Aarene 1935-36—1941-42 modtagne Kommunchjælp, Kr. 536,00, hvoraf er tilbagebetalt Kr. 39,00, saaledes at der til Rest er Kr. 497,00. Det sociale Udvalg indstiller under 28. f. M., at Hjælpen eftergives. — Det vedtoges enstemmigt at eftergive Hjælpen.

13. Det sociale Udvalgs Indstilling af 28. f. M. om, at der i H. t. Forsorgslovens § 296 ydes Reg. Nr. 2402 Kr. 20,00 til Husleje for November. — Det vedtoges enstemmigt at tiltræde Indstillingen.

Mødet den 22. November 1943.

1. Sager til til Efterretning:

a. Skrivelser af 9. d. M. fra Ministeriet for Landbrug og Fiskeri med Ap-

- probation paa Udstykning af Matr.-Nr. 256 a og 317 b af Rønne Købstads Markj. samt Approbation paa Grænseforandring mellem Matr.-Nr. 245 og 247 a af Rønne Købstads Markj. og derefter Udstykning af Matr.-Nr. 247 a af Markj. (J. Nr. 17.)
- b. Handelsministeriets Cirkulære af 15. d. M. vedrørende Udlevering af Forbrugerkort for Kød, Flæsk og Paalægsvarer for Januar—Juni 1944. (J. Nr. 913.)
- c. Undervisningsministeriets Cirkulærskrivelse af 6. November d. A. med Lovanordning af 3. d. M. om Udskydelse af Valg til Forældreraad. (J. Nr. 729.)
- d. Skattedepartementets Cirkulære af 9. d. M. angaaende Inddrivelse m. v. af Krigskonjunkturskat og bunden Opsparing. (J. Nr. 0423.)
- e. Sammes Cirkulære af 12. d. M. vedrørende Revision af Skatteansættelser. (J. Nr. 0423.)
- f. Undervisningsministeriets Skrivelse af 13. d. M. med Godkendelse af Skoleplan for Rønne Kommunes Ungdomsskole. (J. Nr. 731.)
- g. Bornholms Amts Skrivelse af 13. d. M. med Kommunikation af Skrivelse til Amts-Arbejdsanvisningskontoret om, at Tilsynsraadet har følgende Sammensætning: Formand: fhv. Købmand A. Eckberg med Skibsmægler Chr. Petersen som Suppleant, Gaardejer Brandt Kofod, Brandsgaard, Bodilsker, med Suppl. Bygmester Andr. Møller, Bodilsker, Fagforeningsformand Vald. Sommer med Suppl. Fagforeningsformand Carl V. Olaussen, Rø, Bygmester Chr. Dam, Rønne, med Suppl. Murermester Vald. Lindstrøm, Rønne, og Smed Holger Lundgren, Rønne, med Suppl. Tømrer Robert Kure, Rønne. (J. Nr. 510.)
- h. Bornholms Amts Skrivelse af 6. d. M. med Oversigt over arbejdssøgende pr. 29. f. M., der udviste, at der i Rønne var 33 egentlig arbejdssøgende, heraf 15 Kvinder, og 24 betinget arbejdssøgende, heraf 11 Kvinder. (J. Nr. 510.)
- i. A/S Danske Gasværkers Tjære Kompagnis Beretning og Regnskab for Aaret 1942—43. (J. Nr. 229.)
- j. Statistiske Efterretninger Nr. 50 af 4. d. M. vedrørende Detailpristallet. (J. Nr. 05.)

2. Andragende af Oktober d. A. fra Hjælpefonden af 1942 om Bidrag til Gaveforsendelse til nødlidende i Norge. Kasse- og Regnskabsudvalget indstiller under 12. d. M., at der for én Gang ydes 300 Kr. (J. Nr. 76.) — Indstillingen vedtoges ved 1. Behandling.

3. Andragende af 26. f. M. fra Rønne Husmoderforening om Tilskud til Aftenskolekursus. Borgmesterkontoret foreslaar under 19. d. M., at der ydes Tilskud i samme Omfang som til andre Aftenskolekursus, nemlig vederlagsfrit Lokale med Rengøring, Lys og Varme samt et Tilskud paa Kr. 1,60 pr. Undervisningstime. (J. Nr. 731.) — Det vedtoges at yde Tilskud som foreslaaet af Borgmesterkontoret.

4. Bornholms Amtsraads Skrivelser af 11. d. M. om Byraadets Ud-

talelse over Andragender fra De bornholmske Jernbaner om Fornyelse af Tilladelsen til Omnibuskørsel paa Strækningerne:

- a. Rønne—Dueodde til $\frac{1}{4}$ —46,
- b. Rønne—Hasle—Allinge—Sandvig—Hammeren—Rø—Gudhjem—Almindingen—Aakirkeby—Dueodde til $\frac{1}{4}$ —46,
- c. Rønne Havn—Gudhjem ad Amtslandevvej via Ringeby—Aarsballe—Nybro—Østerlars til $\frac{1}{6}$ —47,
- d. Svaneke—Rønne til $\frac{1}{4}$ —46,
- e. Rønne—Ringeby Bro—Vestermarie Kirke—Aakirkeby—Nexø—Ibs Kirke—Svaneke til $\frac{1}{4}$ —46, samt
- f. Fragtrute mellem Rønne og Nexø ad Sdr. Landevvej til $\frac{1}{4}$ —47.

Borgmesterkontoret foreslaar under 19. d. M., at Byraadet udtaler, at det intet har at erindre imod Fornyelsen. (J. Nr. 452.) — Det vedtoges at meddele, at Byraadet intet har at erindre imod Fornyelsen og anbefaler denne.

5. Indstilling af 11. d. M. fra Udvalget for Gader og Veje om, at Kapelvej istandsættes og udvides til 8 m Bredde paa Strækningen fra Sct. Pedersgade til Stormgade, og at der til dette Arbejde meddeles en Bevilling paa 6.000 Kr. (J. Nr. 412.) — Indstillingen vedtoges ved 1. Behandling.

6. Skrivelse af 9. d. M. fra Statens Varmekonsulenter med Tilbud paa Oprettelse af et Varmekontor den 26. og 27. d. M. samt eventuelt Afholdelse af Foredrag. — Brændselsudvalget indstiller under 17. d. M., at Tilbudet antages, samt at Varmekontoret indrettes i Byraadets Udvalgsværelse i Pistolstræde 17, idet det samtidig indstilles, at der meddeles en Bevilling paa 400 Kr. til Dækning af Udgifterne ved Afholdelse af Foredrag samt Indkøb af Pjecer angaaende Fyring med indenlandsk Brændsel til Uddeling til interesserede. (J. Nr. 9128.) — Indstillingen vedtoges ved 1. Behandling.

7. Andragende af Oktober d. A. fra Beboerne paa Sdr. Allé med Anke over Træerne langs Vejen. — Gade- og Vejudvalget indstiller under 11. d. M., at Træerne ikke fældes, ligesom et Flertal af Udvalget for Lystanlæggene, bestaaende af Forretningsfører Fogh og Direktør Lund, tiltræder Indstillingen om, at Træerne paa Sdr. Allé ikke fældes, medens et Mindretal, Skolebetjent Axel Berg, indstiller, at Andragendet imødekommes, og Træerne fjernes, da Andragendet maa tages som et Ønske fra det store Flertal af Vejens Beboere. (J. Nr. 412.) — Efter at Mindretalsindstillingen havde faaet 1 Stemme for og 14 imod, betragtedes Flertalsindstillingen som tiltraadt.

8. Andragender af 18. d. M. fra Landinspektør Hjalmar Kofoed om Udstykning af:

Matr.-Nr. 154 a Markj., tilh. Rønne Kommune,
— 317 a — * Sigrid Jensen,

Matr.-Nr. 336 a Markj., tilh. A/S Stampen,
— 336 b — » A/S Stampen.

(J. Nr. 17.) — Tilstilles Landbrugsministeriet med Anbefaling.

9. Indstillingerne af 19. og 20. d. M. fra Byraadets Partigrupper om Valg af Medlemmer til Ligningskommissionen:

Som Medlem:

Som Suppleant:

Socialdemokratiet:

Stenhugger Vald. Olsen	Købmand Aksel Eckberg
Arbmd. Axel Olsen	Fagforeningsfm. Alfred Dellgren
Smed Hans Pedersen	Telefonmontør E. Rasmussen
Former Karl Petersen	Kommunegartner Carlo Andersen
Kontorbest. Hjalmar Olsen	Tømrer Chr. Andersen
Skorstensfejer Edv. Pedersen	Murer Sture Andersen
Slagter N. Rasmussen	Ekspedient Ludvig Koch
Skrædder Hj. Thamdrup	Keramiker Haddon Møller Riis
Amtsforvalter N. W. Larsen	Faktor Svend Nielsen
Støberiarb. Carl Svendsen	Maalerreparatør K. Kristensen.

Det konservative Folkeparti:

Murermester H. P. Møller Lau	Snedkermester Knud V. Kure
Købmand Kaj Larsen	Boghdl. William Dam
Kontorass. J. Kofoed Stender	Repræsentant Johan Andersen,
Forretningsfører Arvid Andersen	Sparekasseass. Arne Kofoed.

Venstre:

Malermester P. Ipsen	Repræsentant Gunnar Olsen.
----------------------	----------------------------

(J. Nr. 0134.) — Indstillingen tiltraadtes.

10. Rønne Ligningskommissions Indstilling af 10. d. M. om, at Gartneriejer Anna Pedersen, Byledsgade 36, afkræves for lidt betalt Skat for Skatteaarene 1933—34 til 1938—39 Kr. 2.737,20
Tillæg i H. t. Kommuneskatteloven § 43 — 5.244,14
Kr. 7.981,34
Efterbetaling af Menighedsafgift — 160,66
I alt Kr. 8.142,00

Kasse- og Regnskabsudvalget foreslaar under 12. d. M., at Indstillingen tiltrædes. (J. Nr. 04.) — Indstillingen tiltraadtes.

11. Sammes Indstilling af 11. d. M. med 22 Andragender om Nedsættelse eller Eftergivelse af personlig Kommuneskat og Menighedsafgift. Kasse- og Regnskabsudvalget foreslaar under 12. d. M., at Indstillingen tiltrædes. (J. Nr. 04.) — Indstillingen tiltraadtes.

12. Andragende af 14. August d. A. fra Stensliber Karl Gustav Larsen, Knudsker, om Nedsættelse af Erhvervsskatten med Ligningskommissionens Indstilling af 11. d. M. om, at Erhvervsskatten nedsættes med $\frac{1}{4}$, Kr. 85,00. — Kasse- og Regnskabsudvalget foreslaar under 12. d. M., at Indstillingen tiltrædes. (J. Nr. 04.) — Indstillingen tiltraadtes.

13. Skrivelse af 16. d. M. fra Prins Valdemar og Prinsesse Maries Fond om Støtte til en Koncert til Fordel for krigsforlistes Efterladte ved af tage en Plads i Programmet. Borgmesterkontoret foreslaar under 19. d. M., at der af Rønne Havnekasse bevilges et Beløb paa Kr. 25,00. (J. Nr. 311.) — Indstillingen tiltraadtes.

14. Finlandshjælpens Skrivelse af 9. d. M. om, at der kan sendes Gavepakker til finske Fadderbørn og finske Plejebørn à Kr. 15,00. — (J. Nr. 76.) — Det vedtoges at sende 10 Pakker à 15 Kr. = 150 Kr.

15. Politimesterens Skrivelse af 18. d. M. om Byraadets Udtalelse over Anmodning fra Handelsmand Karl Hansen om Fornylse af Tillaelsen til fast Stadeplads paa St. Torv til Brug for Pølse- og Kaffevoغن. Borgmesterkontoret foreslaar under 19. d. M., at Byraadet udtaler, at det intet har at erindre imod Fornylsen. (J. Nr. 842.) — Det vedtoges at meddele, at Byraadet intet har imod Fornylsen.

16. Andragende af 1. Oktober d. A. til Socialministeriet fra Reg. Nr. 4431 om Eftergivelse af en i Esbjerg Kommune ydet Kommunehjælp, Kr. 137,00, med det sociale Udvalgs Indstilling af 11. d. M. om, at Hjælpen eftergives. — Det vedtoges at eftergive Kommunehjælpen.

17. Andragende af 16. d. M. fra Reg. Nr. 4553 om Eftergivelse af en i Rø Kommune modtaget Kommunehjælp, Kr. 498,00, med det sociale Udvalgs Indstilling af 18. d. M. om, at Kommunehjælpen eftergives. — Det vedtoges at eftergive Kommunehjælpen.

18. Indstillinger af 9., 11. og 18. d. M. fra det sociale Udvalg om Ydelse af Kommunehjælp efter Forsorgslovens § 293, 3. Stk., til Reg. Nr. 2277 med 20,00 Kr. maanedlig, Kommunehjælp til Supplering af Arbejdsfortjeneste efter Forsorgslovens § 296: Reg. Nr. 696 med 100 Kr. til Terminsrenter, Reg. Nr. 1105 med Kr. 41,00 i een Uge, Reg. Nr. 4232 med Kr. 30,00 til Husleje for November Maaned, og Reg. Nr. 4421 med Kr. 50,00 til Beklædning. — Indstillingerne tiltraadtes enstemmigt.

Mødet den 13. December 1943.

1. Sager til Efterretning:

- a. Skrivelser af 27. f. M. og 1. d. M. fra Ministeriet for Landbrug og Fiskeri med Approbation paa Udstykning af Matr.-Nr. 269 t, Matr.-Nr. 8 v, Matr.-Nr. 4 c og Matr.-Nr. 275 a af Rønne Købstads Markj. (J. Nr. 17.)
- b. Indenrigsministeriets Skrivelse af 24. f. M. med Samtykke til, at Rønne Kommune erhverver et Areal af Matr.-Nr. 279 a og 302 samt 282 af Rønne Købstads Markj., tilhørende Avlsbruger Alfred Dam og Avlsbruger H. P. Pedersen, for en samlet Købesum af Kr. 24.549,43. (J. Nr. 123.)

- c. Indenrigsministeriets Skrivelse af 23. f. M. med Samtykke til, at Rønne Kommune erhverver 4.780 m² af Matr.-Nr. 42 og 43 b af Rønne Købstads Markj. for et Beløb af Kr. 2.599,71 til Brug for Anlæg af Sportspladser. (J. Nr. 135.)
- d. Sammes Skrivelse af 2. d. M. med Samtykke til, at Kommunen sælger en Parcel, stor 791 m², af Matr.-Nr. 154 af Rønne Købstads Markj. til Forvalter Mogens Bidstrup for en Købesum af Kr. 3.361,75. (J. Nr. 123.)
- e. Sammes Skrivelse af 27. f. M. om, at Andragender om Tilladelse til Optagelse af Laan eller til Garantiforpligtelser fremtidig skal indsendes i 4 Eksemplarer. (J. Nr. 0355.)
- f. Sammes Skrivelse af 1. d. M. med Henstilling om, at der ved Ansættelse i civile Stillinger tages Hensyn til Forholdsattester, der udstedes til CB-pligtige ved Udrykningskolonnerne, ligesom der hidtil er taget Hensyn til Attester fra Hær og Flaade. (J. Nr. 82.)
- g. Sammes Skrivelse af 4. d. M. med vejledende Udtalelser om Forstaaelsen af § 22, Stk. 2, i Lov om Boligbyggeri m. m. med Hensyn til Huslejetilskud til Børn over 16 Aar. (J. Nr. 153.)
- h. Justitsministeriets Skrivelse af 26. f. M. om, at der er meddelt Biograf-ejer Niels Peter Rasch, Rønne, Bevilling til i Tiden til 27. Oktober 1948 at drive Biografteater i Ejendommen Matr.-Nr. 551 a af Rønne Købstads Bygr. (J. Nr. 75.)
- i. Undervisningsministeriets Skrivelse af 23. f. M. med Godkendelse af Skoleplanen for Arbejdernes Oplysningsforbunds Aftenskole med Bemærkning, at Tilskuddet til den tilrejsende Lærerinde paa Hold 12 fastsættes til Kr. 4,65 pr. Time. (J. Nr. 731.)
- j. Sammes Skrivelse af 8. d. M. med Kommunikation af Skrivelse af s. D. til Hasle Byraad, hvori bl. a. meddeles, at der til Lærerinde Frk. Else Thomsen, Rønne, kan udbetales Forskud af Statens og Skolefondens Tilskud til hendes Lønning for Undervisning ved Rønne Husmoderforenings Aftenskole, Kr. 90,00, hver den 1. November og 1. December 1943 samt den 2. Januar og 1. Februar 1944. (J. Nr. 731.)
- k. Sammes Skrivelse af 15. f. M., hvorefter der ikke haves Hjemmel til at bevilge Esben Tage Rylander Christensen, Skarpegade 19, Udskrivning af Skolen paa nærværende Tidspunkt, da paagældende først fylder 14 Aar den 12. December 1943, og derfor maa anses for undervisningspligtig til 1. April 1944. (J. Nr. 720.)
- l. Arbejdsministeriets Skrivelse af 25. f. M. med Godkendelse af, at der for Beskæftigelsesforanstaltning Nr. R. 1597 »Ildrætsplads, Rønne«, bortses fra Reglen om mindst 100 ledige Dage inden for de sidste 12 Maaneder, saaledes at der vil kunne henvises arbejdsløse med mindst 50 ledige Dage inden for de sidste 12 Maaneder, hvorimod Ministeriet ikke kan imødekomme Ansøgningen om Forlængelse af de beskæftigede Arbejders Arbejdsperiode. (J. Nr. 135.)
- m. Handelsministeriets Cirkulære af 24. November 1943, hvorefter Levertranudvalget over for Handelsministeriet har henstillet, at de for Tiden

- $\frac{1}{12}$ d. A. til $\frac{31}{1}$ 1944 udfærdigede Rationeringsmærker for Vitaminol faar Gyldighed fra D. D. (J. Nr. 51.)
- n. Sammes Bekendtgørelse af 16. November om Udlevering af Købekort til Manufakturvarer. (J. Nr. 51.)
- o. Sammes Cirkulære af 18. November 1943 vedrørende Udlevering af Rationeringsmærker for Januar Kvartal 1944. (J. Nr. 913.)
- p. Landbrugsministeriets Bekendtgørelse af 3. November 1943 om Udbetaling af Konsummælktilskud og Optrækning af Flødeafgift. (J. Nr. 926.)
- q. Sammes Bekendtgørelse af 20. November 1943 omfattende Tillæg til Bekendtgørelse af 5. Juli 1943 om Aflevering af og Handel med Korn i Høstaaret 1943—44. (J. Nr. 8732.)
- r. Cirkulære af 22. November 1943 fra Ministeriet for offentlige Arbejder vedrørende Kommunernes Andel i Motorafgifterne, der vil komme til Udbetaling i Finansaaret 1944—45. (J. Nr. 454.)
- s. Undervisningsministeriets Cirkulærskrivelse af 6. f. M. med en af Ministeriet under 3. November d. A. udstedt Lovanordning om Udskydelse af Valg til Forældreraad i Henhold til Lov Nr. 211 af 20. Maj 1933, § 10. (J. Nr. 729.)
- t. Sammes Cirkulære af 12. November 1943 vedrørende Udstedelse af et Reglement for Benyttelse af Gymnastiksale og Idrætspladser. (J. Nr. 729.)
- u. Socialministeriets Bekendtgørelse af 13. November 1943 til Vejledning om de Indtægts- og Formuesforhold, der som Regel betinger en Persons Optagelse eller Forbliven i en anerkendt Sygekasse som nydende Medlem med Ret til gennem denne at nyde Tilskud fra Staten. (J. Nr. 551.)
- v. Skattedepartementets Cirkulære af 1. December 1943, hvorefter danske Statsborgere, der som Marinévægttere gør Tjeneste ved den tyske Krigsmarine, ikke kan betragtes som Frivillige, der gør egentlig Militærtjeneste, men er at anse som kontraktslig engagerede Lønarbejdere og som saadanne er almindelig dansk Skattepligt undergivne. (J. Nr. 04.)
- x. Sammes Cirkulære af 1. December 1943 angaaende Fremgangsmaaden ved Afregning af Indkomst- og Formueskat til Staten og den fælleskommunale Udligningsfond samt af Krigskonjunkturskat og bunden Opsparing for Personer, der maa anses at have forladt Landet i indeværende Skatteaar uden endelig Opgivelse af deres Bopæl her. (J. Nr. 0423.)
- y. Sammes Cirkulære af 2. December 1943 angaaende Inddrivelse og Afregning af Krigskonjunkturskat og bunden Opsparing m. v. (J. Nr. 04.)
- z. Socialministeriets Skrivelse af 8. d. M., hvorefter den Kommune tilkommende Statsrefusion for 1. Halvdel af Regnskabsaaret 1943—44 af Udgifter i H. t. Lov om offentlig Forsorg og Lov om Folkeforsikring er opgjort til Kr. 226,400,00, der vil kunne bringes til Modsvar ved Indbetaling af Skatter og Afgifter til Staten pr. 15. December 1943 og 15. Marts 1944 med Halvdelen hver Gang. (J. Nr. 0352.)
- æ. Arbejdsministeriets Skrivelse af 9. d. M. med Kr. 6.819,33 som Tilskud for Tiden 2.—29. September d. A. vedrørende Beskæftigelsesforanstaltning Nr. R. 1597 »Idrætsplads, Rønne. (J. Nr. 135.)

- ø. Finansministeriets Skrivelse af 20. f. M., hvorefter det afdøde Fisker Kajus Eivind Sonne Hansen i sin Tid ydede Fiskeredskabslaan er eftergivet Enken, da Byraadet har indbetalt sin Fjerdedel af Laanet. (J. Nr. 872.)
- aa. Skrivelse af 24. f. M. fra Købstadkommunernes Laaneforening om, at der i H. t. Indenrigsministeriets Tilladelse af 22. s. M. ikke skal betales Afdrag af det af Rønne Havn optagne Sterlinglaan af 1936; Afdragsydelsen, der i Forbindelse med Valutatillægget udgør Kr. 8.267,47, vil være at henlægge, saaledes at Ydelsen kan betales paa Anfordring. (J. Nr. 312.)
- ab. Sammes Skrivelse af 24. s. M. vedrørende det af Kommunen optagne Sterlinglaan, hvortil Ydelsen udgør Kr. 18.817,51, hvorover der skal forholdes paa samme Maade. (J. Nr. 0355.)
- ac. Skrivelse af 23. f. M. fra Aarslisteudvalget for Bornholms Nævningekreds om, at der Tirsdag den 1. Februar 1944 Kl. 10 Formiddag skal afholdes Nævningeting i Rønne. (J. Nr. 81.)
- ad. Bornholms Amts Skrivelse af 7. d. M. med Oversigt over arbejdssøgende den 26. f. M., hvoraf fremgaar, at der i Rønne var 81 egentlig arbejdsløse, heraf 8 Kvinder, samt 68 betinget arbejdssøgende, heraf 2 Kvinder. (J. Nr. 510.)
- ae. Skrivelse af 3. d. M. fra Rønne Ligningskommission, hvorefter Ligningskommissionen i sit Møde den 2. s. M. har valgt Stenhugger Vald. Olsen til Formand og Amtsforvalter Wm. Larsen til Næstformand. (J. Nr. 0134.)
- af. Havnefogedens Indberetning om Skibsfarten paa Rønne Havn i November 1943. (J. Nr. 309.)
2. Andragende af 3. d. M. fra Landinspektør Hjalmar Kofoed om Udstykning af Matr.-Nr. 193 og 194 b af Rønne Købstads Markj., tilh. Anker Mikkelsen. (J. Nr. 17.) — Tilstilles Landbrugsministeriet med anbefaling.
3. 2. Behandling af det i Byraadets forrige Møde under Punkt 2 behandlede Andragende af Oktober d. A. fra Hjælpefonden af 1942 om Bidrag til Gaveforsendelse til Nødlidende i Norge, paategnet Kasse- og Regnskabsudvalgets Indstilling af 12. f. M. om, at der ydes 300 Kr. for én Gang. (J. Nr. 76.) — Indstillingen vedtoges ved 2. Behandling.
4. 2. Behandling af den i Byraadets forrige Møde under Punkt 5 behandlede Indstilling af 11. f. M. fra Udvalget for Gader og Veje om Istandsættelse og Udvidelse af Kapelvej til 8 m Bredde paa Strækningen fra Sct. Pedersgade til Stormgade og om Bevilling til dette Arbejde paa 6000 Kr. (J. Nr. 412.) — Indstillingen vedtoges ved 2. Behandling.
5. Andragende af 24. f. M. fra Odd Fellow-Logen i Rønne om Fritagelse for at svare Afgift til det offentlige af en paatænkt afholdt Kirkekoncert Søndag den 12. December Kl. 15 i Rønne Kirke, hvis Udbytte skal uddeles blandt Byens tavse trængende, forsynet med Kasse- og Regn-

skabsudvalgets Paategning af 2. d. M. med Anmodning om Godkendelse af, at Udvalget i sit Møde den 1. s. M. har imødekommet Andragendet og meddelt Fritagelse for den Kommunen tilfaldende Afgift af Koncerten. (J. Nr. 75.) — Godkendtes.

6. Skrivelse af 3. d. M. fra Bornholms konservative Ungdomsforening med Ansøgningsskema om Godkendelse af Undervisningsplan og Andragende om Tilskud. Skolekommissionen indstiller under 8. d. M., at Ansøgningsskemaet videresendes med Byraadets Anbefaling, samt at der til Skolen i H. t. Aftenskoleloven ydes et Tilskud paa Kr. 1,60 pr. Undervisningstime + frit Lokale med Lys, Varme og Rengøring. (J. Nr. 731.) — Indstillingen tiltraadtes.

7. Skrivelse af 2. d. M. fra Bornholms Amt med Genpart af et fra Fragtmand Janus Nielsen modtaget Andragende om Fornyelse af den til ham udstedte Tilladelse til Fragtmandskørsel mellem Rønne og Hasle til Udtalelse, hvortil Borgmesterkontoret ved Paategning af 10. d. M. foreslaar, at Byrådet udtaler, at det intet har at erindre imod Fornyelsen og iøvrigt anbefaler denne. (J. Nr. 452.) Det vedtoges at anbefale Fornyelsen.

8. Foreløbig Fortegnelse over de Ejendomme, der maa anses at være omfattede af den i § 13 i Lov Nr. 179 af 9. April 1941, jfr. Lov Nr. 97 af 13. Marts 1943, ommeldte Skattelettelse, og som er paabegyndt i Tiden fra 1. November 1942 til 30. September 1943, omfattende følgende Anmeldere: Smed Charles Børner, Boligselskabet af 1942 i Rønne, Rentier Anton Hansen, Murerm. Karl Dahl Jensen, Tømrer Konrad Nielsen, Pastor Andreas Hansen og Handelsgartner Knud V. Johansen, forsynet med Kasse- og Regnskabsudvalgets Paategning af 2. d. M. med Anmodning om Godkendelse af, at Udvalget har bevilget de paagældende Skattelettelse i H. t. nævnte Lov. (J. Nr. 15.) — Godkendtes.

9. Indstilling af 3. d. M. fra Kasse- og Regnskabsudvalget om, at Byrådet paa Grund af den alvorlige Boligsituation vedtager at indføre de i Lov om Leje af 29. Maj 1943, § 73 gældende Bestemmelser, hvorefter enlige Personer, der ikke før den 12. Maj 1943 har haft selvstændig Lejlighed paa 2 Værelser og derover eller levet i Ægteskab med Indehaveren af en saadan Lejlighed, ikke uden Kommunalbestyrelsens Samtykke maa afslutte Lejemaal om en Beboelseslejlighed i Kommunen paa 2 Værelser og derover til Bolig alene for sig selv. (J. Nr. 150.) — Indstillingen tiltraadtes.

10. Indstilling af 3. d. M. fra samme om Bemyndigelse til at lade opføre en Barak beregnet til 6 husvilde Familier ved Lundens Minde Vej samt Bevilling af de nødvendige Midler hertil, idet Udvalget senere vil fremkomme med endelig Redegørelse over Udgifterne, naar Planer er udarbejdet og Tilbud indhentet. (J. Nr. 11.) — Indstillingen tiltraadtes.

11. Indstilling af 2. d. M. fra samme om Udleje af det af Avlsbruger Alfr. Dam, »Saga« erhvervede Areal til Kolonihaveanlæg for en Lejeperiode af 20 Aar til en aarlig Leje af 4 Øre pr. m², indtil Anlægget kan bringes

i Orden med Vand, Veje og Beplantning, idet Lejen derefter fastsættes til 6 Øre pr. m², samt om Udarbejdelse af endelige Planer for Anlægget med Veje, Indlæg af Vand, Hække og Beplantning, og om Indgivelse af Andragende til Ministeriet om Tilskud til Arbejdets Udførelse i H. t. Beskæftigelseslovene, idet Arbejdet dog optages som Beredskabsarbejde og først sættes i Gang efter Krigens Afslutning. (J. Nr. 122.) — Indstillingen tiltraadtes.

12. Skrivelse af 15. f. M. fra Indenrigsministeriet med Anmodning om en Udtalelse fra Byraadet om, med hvilket Beløb Statslaanet efter Byraadets Skøn nu vil kunne berigtiges ved det af Boligselskabet af 1942 i Rønne iværksatte Byggeri, hvor Haandværkerudgifterne efter Selskabets Opgivende foreløbig er opgjort til Kr. 353.693,59, paategnet Kasse- og Regnskabsudvalgets Indstilling af 2. d. M. om, at der udbetales Selskabet Kr. 130.000,00 som Forskud paa det Selskabet bevilgede Statslaan. (J. Nr. 154.) — Indstillingen tiltraadtes, og det vedtoges at udtale, at der udbetales et Forskud paa 130.000 Kr. paa Statslaanet.

13. Indstilling af 8. d. M. fra Skolekommissionen om Ændring i Regulativet for Elevernes Behandling hos Skoletandlægerne i Rønne, saaledes at der til § 2 tilføjes følgende nye Punktum: »For Statsskolens Vedkommende har kun de Børn Ret til at deltage i Skoletandplejen, der indtil Afgangen fra Kommuneskolen eller Forberedelsesskolen deltog i Skoletandplejen, og som fortsætter denne i Statsskolen, uden at nogen Afbrydelse indtræder.« og at Betalingen i § 15 ændres til: »12 Kr. aarlig pr. Barn indtil Udløbet af det Skoleaar, i hvilket Barnet fylder 14 Aar«, medens Resten af Paragraffen bibeholdes. (J. Nr. 7261.) — Indstillingen tiltraadtes.

14. Skrivelse af 1. d. M. fra Rønne Ligningskommission med Fortegnelse over 136 Skatteydere, der er optaget paa 3. Tillægsligning for Skatteaaret 1943—44 og paalignet Kr. 9.021,87 i personlig Kommuneskat og Kr. 438,80 i Menighedsafgift. (J. Nr. 04.) — Tilstilles Kommunkontoret til videre Foranstaltning.

15. Skrivelse af 1. d. M. fra Kasse- og Regnskabsudvalget, hvormed fremsendes Kommunkontorets Skrivelse af 16. f. M. med Regnskab over Kommunens Indtægter og Udgifter for 1942—43, hvorefter Driftsregnskabet udviser et Driftsoverskud paa Kr. 50.718,34, der er overført til Status Passiv K.: Løbende Regnskab, medens Status balancerer med Kr. 12.578.778,60 og udviser et Statusoverskud paa Kr. 2.370.677,98. I Forbindelse med Regnskabet forelaa Anmodning om Efterbevilling fra de forskellige Udvalg. — Desuden forelaa Regnskab over Kommunens Pensionsfond for 1942—43, der balancerer med Kr. 89.315,48 og udviste Balance gennem et ekstraordinært Tilskud fra Kommunen paa Kr. 6.156,16, samt Regnskabet over den kirkelige Ligning, der balancerede med Kr. 71.432,25 og udviste et Overskud paa Kr. 6.439,14, der er overført til Status Passiv C: Kirkelige Skatter. (J. Nr. 0352.) — Regnskaberne godkendtes enstemmigt og tilstilles

de kommunale Revisorer, ligesom Byraadet bevilgede de stedfundne Over-
skridelser.

16. Andragende fra Bornholms Amts Sirdueforening om at faa tildelt en Vandrepokal til Dueudstillingen den 8. og 9. Januar n. A. i Rønne. Borgmesterkontoret foreslaar under 9. d. M., at der meddeles en Bevilling paa 30—40 Kr., og at der inden for dette Beløb købes en Vandrepokal. (J. Nr. 76.) — Det vedtoges at bevilge 30—40 Kr. til en Vandrepokal.

17. Bornholms Amts Skrivelse af 25. f. M. om Byraadets Udtalelse over Andragende fra kgl. Vejer og Maaler Alfred Bidstrup om Godkendelse af nye Takster for den kongelige Vejning og Maaling i Rønne. — Havneudvalget indstiller under 6. d. M., at Byraadet udtaler, at Raadet intet har at indvende imod de foreslaaede nye Takster. (J. Nr. 849.) — Det vedtoges at udtale, at Byraadet intet har at indvende imod de nye Takster.

18. Skrivelse af 6. d. M. fra Kongeriget Danmarks Hypotekbank om Byraadets Udtalelse om, hvorvidt Kommunen vil vedstaa sin Garanti for et Statsboligfondslaan i Ejendommen Absalonsgade 18, tilhørende Typograf Knud Nielsen, til Rest Kr. 2.244,71, for saa vidt der meddeles Tilladelse til, at Ejendommens 1. Prioritet forhøjes med Kr. 2000,00 til Kr. 6000,00. — Borgmesterkontoret foreslaar under 9. d. M., at Byraadet uanset Æn-
dringen vedstaar sin Garanti og samtidig meddeler Hypotekbanken, at Ejendommen er i god og velholdt Stand, og at Handelsværdien under de nuværende Forhold formentlig er 17—18,000 Kr. (J. Nr. 15.) — Det vedtoges at meddele Tilladelse til Omprioriteringen og uanset denne paa ny vedstaa Kommunens Garanti for Statslaanet.

19. Indstilling af 3. d. M. fra Kasse- og Regnskabsudvalget om, at den ledige Fuldmægtigstilling paa Kommunekontoret besættes med Kontorassistent og Pantefoged Aage Chr. Hansen, f. den 3. Juni 1907, fra den 1. d. M. at regne, at Kontormedhjælper Poul Dahl, født den 18. November 1920, fastansættes som Kontorist med Lønanciennitet fra den 1. Januar 1943 efter den til enhver Tid med Dansk Handels- og Kontormedhjælperforbund indgaaede Overenskomst, samt at Optræder Alf Nielsen, født den 4. August 1905, Møllegade 37, autoriseres som kommunal Pantefoged og aflønnes med Timebetaling. (J. Nr. 023.) — Indstillingen tiltraadtes, og det vedtoges at ansætte Ass. Aage Chr. Hansen som Fuldmægtig fra 1. December d. A. at regne og Kontormedhjælper Poul Dahl som Kontorist med Lønanciennitet fra 1. Januar 1943 og autorisere Optræder Alf Nielsen som kommunal Pantefoged.

20. Ligningskommissionens Indstilling af 1. d. M. om, at Cementstøber Lars Andreas Larsens Enke, Haslevej 35, afkræves for lidt erlagt Skat for Skatteaarene 1938-39—1941-42 Kr. 808,50
Tillæg i H. t. Skattelovens § 43 — 808,50

Overføres Kr. 1617,00

	Overført Kr. 1617,00
Efterbetaling af Menighedsafgift	Kr. 59,32
	<u>Kr. 1676,32</u>

(J. Nr. 04.) — Indstillingen tiltraadtes og tilstilles Kommunekontoret til videre Foranstaltning.

21. Ligningskommissionens Indstilling af 1. d. M. om, at Vognmand Wilh. Bech, Sdr. Allé 5, afkræves for lidt erlagt Skat for Skatteaarene 1941-42—1943-44	Kr. 428,10
Efterbetaling af Menighedsafgift	— 26,00
	<u>Kr. 454,10</u>

(J. Nr. 04.) — Indstillingen tiltraadtes og tilstilles Kommunekontoret til videre Foranstaltning.

22. Sammes Indstilling af 1. d. M. om, at der afkræves Købmand Svend Flygenring, Rosengade 15, for lidt erlagt Skat for Skatteaaret 1942—43.	Kr. 204,80
Efterbetaling af Menighedsafgift	— 10,88
	<u>Kr. 215,68</u>

(J. Nr. 04.) — Indstillingen tiltraadtes og tilstilles Kommunekontoret til videre Foranstaltning.

23. Sammes Meddelelse af 1. d. M. om Skatteraadets Kendelse af 11. f. M. om, at nedennævnte Skatteydere har benyttet sig af Bestemmelserne om Fradrag i den skattepligtige Indkomst for ekstraordinære Henlæggelser til Fornyelse af Varelager, hvorfor de paagældendes Skatteansættelse nedsættes saaledes, at Kommuneskatten og Menighedsafgiften nedsættes med henholdsvis:

Købmand Ellen Thomsen	Kr. 805,20 — 40,26
— Kaj Madsen	— 860,00 — 43,00
Boghandler Edmund Andersen	— 915,00 — 0
Købmand Ruth Rønne	— 652,70 — 32,63

(J. Nr. 04.) — Toges til Efterretning og tilstilles Kommunekontoret til videre Foranstaltning.

24. Sammes Meddelelse af 13. f. M. med Landsskatterettens Kendelse af 21. Oktober d. A. om, at Reservelæge Erling Niensens Skatteansættelse for 1942—43 vil være at nedsætte med Kr. 300,00, hvorefter Kommuneskatten vil være at nedsætte til Kr. 556,80 og Menighedsafgiften til Kr. 29,58. (J. Nr. 04.) — Toges til Efterretning og tilstilles Kommunekontoret til videre Foranstaltning.

25. Sammes Indstilling af 1. d. M. med 9 Andragender om Nedsættelse eller Eftergivelse af personlig Kommuneskat og Menighedsafgift for 1942—43 og 1943—44. (J. Nr. 04.) — Indstillingen tiltraadtes.

26. Legatudvalgets Indstilling af 10. d. M. om Uddeling af følgende ledige Legater:

Legat Nr. 16, Urmager Hans Peter Dam og Hustrus Legat til Fordel for værdige trængende i Rønne Købstad:

Enke Jenny Petrea Rønne, Bødkegænget 7, Kr. 112,50 aarlig pr. $\frac{11}{6}$ 44,

Legat Nr. 18, Købmand Hans Frederik Kofoed og Hustrus Legat til Fordel for værdige trængende, idet dog Legatstifternes Familie paa Bornholm er fortrinsvis berettigede:

Arbejdsmand E. Lunds Hustru Emma, født Carlsen, St. Bakkegaards Hus, Aaker, Kr. 100,00 aarlig, pr. 30. Juni 1943, Enke Karen Andrea Laurea Lund, født Hansen, Slagtergade 15, Kr. 100,00 aarlig pr. 30. Juni 1943,

Legat Nr. 23, Etatsraad B. Lyngbergs Legat til Fordel for værdige trængende Borgere og deres Enker i Rønne Købstad, der er fyldt 50 Aar: Ugift Medhjælper Petra Kristine Hansen, Sct. Mortensgade 6, 100 Kr. aarlig pr. $\frac{2}{1}$ 1944, Enke Anna Hansine Petrea Hansen, St. Torvegade 87, 100 Kr. pr. $\frac{2}{1}$ 1944, Ugift Syerske Karen Augusta Albertine Nielsen, Ved Brønden 5, 100 Kr. aarlig pr. $\frac{2}{1}$ 1944, Ugift Syerske Johanne Magdalene Tranberg, Bagergade 6, 100 Kr. aarlig pr. $\frac{2}{1}$ 44, Enke Karen Helene Vallentin, Sygehusvej 4¹, 200 Kr. aarlig pr. $\frac{1}{7}$ 43, samt

Legat Nr. 26, Skibsfører H. P. Lund og Families Legat til Fordel for værdige trængende ugifte Kvinder over 40 Aar i Rønne Købstad:

Ugift Syerske Olga Nielsine Jensen, Vimmelskafte 4, 200 Kr. aarlig pr. $\frac{1}{7}$ 43. (J. Nr. 037.) — Indstillingen tiltraadtes.

27. Det sociale Udvalgs Indstillinger af 29. Oktober, 26. November, 1., 2. og 9. d. M. om Ydelse af Kommunchjælp til Supplering af Arbejdsfortjeneste i H. t. Forsorgslovens § 296: Reg. Nr. 1105 Kr. 71,01 til Beklædning og Kr. 25,00 til Reparation af Børnefodtøj, Reg. Nr. 2402 Kr. 30,00 til Husleje, Reg. Nr. 4468 Kr. 50,00 til Barnevogn, samt Reg. Nr. 4566 Kr. 150,00 til Rejseudgifter ved Afhentning af Børn. — Indstillingerne tiltraadtes enstemmigt.

28. Byraadet underskrev Skøde til Bornholms Amtsraad paa Matr.-Nr. 256 d Markj.

Mødet den 10. Januar 1944.

1. Sager til Efterretning:

- a. Skrivelser af 14. og 28. f. M. fra Ministeriet for Landbrug og Fiskeri med Approbation paa Sammenlægning af Matr.-Nr. 866 og 867 Bygr., Udstykning af Matr.-Nr. 299 a Bygr., Grænseforandring mellem Matr.-Nr. 18 a og 18 m Markj. og derefter Udstykning af Matr.-Nr. 18 a, 4 c og 317 a Markj. (J. Nr. 17.)
- b. Lovanordning af 23. November f. A. fra Ministeriet for Handel, Industri og Søfart om Forlængelse af Lov Nr. 472 af 28. November 1942 om Priser m. v. (J. Nr. 914.)
- c. Finansministeriets Lovanordning af 18. December f. A. om Forlængelse

- af Skattefritagelsen i H. t. Lov Nr. 117 af 9. April 1933 om Lempelse i Beskatningen til Staten af nyopførte Bygninger. (J. Nr. 15.)
- d. Finansministeriets Lovanordning af 18. December f. A. om Forlængelse af Gyldigheden af Bestemmelserne i Lov 517 af 19. December 1942 om midlertidige Ændringer i Reglerne om Paaligning af Indkomst- og Formueskat til Staten. (J. Nr. 0423.)
- e. Indenrigsministeriets Cirkulære af 11. December 1943 om Forlængelse af kommunale Skattelempelser. (J. Nr. 15.)
- f. Sammes Cirkulære af 21. December 1943 angaaende Indretning af Lejligheder i Tagetagen. (J. Nr. 152.)
- g. Handelsministeriets Cirkulære af 22. December 1943 vedrørende Brændtildeling for den kommende Fyringsperiode. (J. Nr. 912.)
- h. Sammes Cirkulære af 23. December 1943 om, at der med Hensyn til Udlevering af Brændselstillægskort paa Grund af Sygdom; udsat Belliggenhed m. m. kun kan gives Tillægskort i ganske specielle og strengt nødvendige Tilfælde, ligesom der ikke maa udfærdiges yderligere Indkøbstilladelser til Opvarmning af Erhvervsvirksomheder m. m., før der fremkommer nærmere Meddelelse. (J. Nr. 9128.)
- i. Landbrugsministeriets Cirkulære af 15. f. M. angaaende Udfærdigelsen af Opgørelser over Udgifterne ved mindre Grundforbedringsarbejder m. m. (J. Nr. 873.)
- j. Undervisningsministeriets Cirkulære af 2. d. M. angaaende Tilskud til Læremidler ved Husgerningsundervisningen for Aaret 1943—44. (J. Nr. 731.)
- k. Undervisningsministeriets Cirkulære af 22. December 1943 om Ophængning i Skolerne af Advarselsplakater vedrørende Brand- og Sprængmidler. (J. Nr. 729.)
- l. Skattedepartementets Cirkulærer af 21. December f. A. vedrørende Principper, der kan anvendes ved Opgørelse af Varelageret i Anledning af Indkomstopgørelse for Skatteaaret 1944—45 samt Beskatning af Lotterigevinster. (J. Nr. 04.)
- m. Skrivelse af 27. December f. A. fra Ministeriet for Landbrug og Fiskeri om, at der er bevilget Avlsbruger Johannes Olsen, Nyvang, 425 Kr. i Tilskud til Grundforbedringsarbejder. (J. Nr. 873.)
- n. Arbejdsministeriets Skrivelse af 14. December 1943, hvorefter Ministeriet godkender, at det til Arbejdet vedrørende Lægning af en Kloakledning i Toldbodgade og Havnepladsen, hvortil der er anholdt om Statstilskud i H. t. Lov Nr. 284 af 30. Juni 1941, og som er overført i Beskæftigelsesreserven, tilsagte Tilskud forhøjes til 60 % af den til de henviste Arbejdere udbetalte Arbejdslønn samt et Tilskud til Indkøb af indenlandske Materialer paa indtil Halvdelen af Tilskuddet til Arbejdslønnen, medens Ministeriet derimod ikke paa indeværende Tidspunkt kan yde noget Tilskud til Indkøb af Rør, da man mener, at de forhaandenværende, sparsomme Beholdninger af Rør bør komme Arbejder til Gode, der ønskes gennemført nu. (J. Nr. 41.)

- o. Socialministeriets Skrivelse af 22. December 1943 med Opgørelse over den Kommunen for Regnskabsaaret 1. April 1942 til 31. Marts 1943 tilkommende Statsrefusion til Udgifter vedrørende Lov om offentlig Forsorg og Lov om Folkeforsikring. (J. Nr. 0352.)
- p. Undervisningsministeriets Skrivelse af 11. f. M. med Godkendelse af Undervisningsplanen for Rønne Husmoderforenings Husholdningsaftensskole i Rønne, Vinteren 1943—44. (J. Nr. 731.)
- q. Sammes Godkendelse af 6. d. M. af Undervisningsplan for K. U.'s Ungdomsskole. (J. Nr. 731.)
- r. Nationalmuseets Skrivelse af 14. December f. A. vedrørende fredede Fortidsminder paa Ejendommen Matr.-Nr. 332 m. fl. af Rønne Købstads Markj. (J. Nr. 101.)
- s. Statens civile Luftværns Skrivelse af 17. December f. A. med Vejledning i Planlægning af Reservelazaretter. (J. Nr. 854.)
- t. Købstadkommunernes Laaneforenings Skrivelser af 18. December f. A., hvorefter der af de Rønne Havn og Rønne Kommune modtagne Dollarlaan af 1928 ikke skal betales Afdrag pr. 1. Februar Termin 1944; Afdragsydelseerne i Forbindelse med de sædvanlige beregnede Valutatillæg vil være at henlægge paa saadan Maade, at de kan betales paa Anfordring. (J. Nr. 312 og 0355.)
- u. Bornholms Amts Skrivelse af 10. f. M., hvorefter Gennemgangen af Rønne Kommunes Regnskab vedrørende Udgifter til Aldersrenter i 1942—43 ikke har givet Anledning til Bemærkninger. (J. Nr. 0352.)
- v. Sammes Skrivelse af 23. f. M., hvorefter der vil blive anvist Kommunen Kr. 22.636,00 som Forskud for Oktober Kvartal 1943 paa Tilskud til Udgifter til Hjælp til trængende til Indkøb af visse Levnedsmidler. (J. Nr. 51.)
- x. Bornholms Amts Vejvæsens Skrivelse af 18. f. M. med Kommunikation af Overvejinspektørens Skrivelse af 16. s. M., hvorefter der i Aaret 1944 kun vil kunne paaregnes, at 70 % af de bornholmske Gasværkers Tjæreproduktion maa anvendes til tjæreforbrugende Formaal af enhver Art paa Bornholm. (J. Nr. 41.)
- y. Dommerkantorets Skrivelse af 5. d. M., hvorefter der Mandag den 24. d. M. Kl. 10 vil blive afholdt Besigtigelsesforretning med Mødested ved Knudsker Skole og samme Dag Kl. 14 Møde paa Raadhuset i Rønne i Anledning af, at Grundvandstanden i et Omraade af Knudsker Sogn formenes at være sænket derved, at A/S Rønne Granitværk foretager Klippesprængninger. (J. Nr. 2330.)
- z. Dansk Tandlægeforenings Skrivelse af 31. f. M. med et Eksemplar af Regulativ for Elevers Behandling hos Skoletandlægerne i Rønne i underskrevet Stand. (J. Nr. 7261.)
- æ. Skattedepartementets Skrivelse af 11. December f. A., hvorefter statsaut. Revisor E. J. Wøldike Nielsens Andragende om Lempelse af den for Skatteaaret 1943—44 paalignede bundne Opsparing ikke er blevet bevilget. (J. Nr. 0423.)

- ø. Dommerkontorets Skrivelse af 8. December f. A. med Godkendelse for Udpantning af kommunale Skatter og Afgifter for 5. Termin 1943—44 til et Beløb af Kr. 73.312,51 samt Gas for Perioden August—September 1943 Kr. 586,45. (J. Nr. 0342.)
- aa. Bygningsinspektørens Skrivelse af 11. December f. A. med tinglyst Deklaration vedrørende Bebyggelse paa Matr.-Nr. 866 og 867 Bygr., tilhørende Frk. Anna Margrethe Hansen. (J. Nr. 412.)
- ab. Bornholms Revisionskontors Skrivelse af 30. November f. A. med Beretning om Beholdningseftersynet den 16. s. M. (J. Nr. 033.)
- ac. Havnefogedens Indberetning om Skibsfarten paa Rønne Havn i December Maaned 1943 og for Aaret 1943. (J. Nr. 309.)
- ad. Indberetning fra Rønne Kommune om Detailpriser for den første Uge i Januar Maaned 1944. (J. Nr. 05.)
- ae. Statistiske Efterretninger Nr. 56 af 10. December 1943. (J. Nr. 05.)

2. Andragender af 10. og 30. December f. A. og 6. d. M. fra Landinspektør Hjalmar Kofoed om Udstykning af Matr.-Nr. 194 b og 195 a, 269 t samt 70 a Markj., tilhørende henholdsvis Avlsbruger Anker Mikkelsen, Ingeniør C. J. Kielberg og Avlsbruger Ove Dam. (J. Nr. 17.) — Tilstilles Landbrugsministeriet med Anbefaling.

3. Indstilling af 3. f. M. fra Kasse- og Regnskabsudvalget vedrørende Opførelse af en Barak ved Lundens Minde Vej, beregnet til 6 husvilde Familier, med Udvalgets Paategning af 7. d. M., hvorefter dette af de 4 indkomne Tilbud har antaget det billigste fra Bygmester Chr. Ipsen paa Kr. 42.732,00, hvortil kommer Støbegods, der efter det billigste Tilbud beløber sig til Kr. 2.802,00, saaledes at Barakken i alt vil medføre en Udgift paa Kr. 45.534,00 foruden Arkitekthonorar og en mindre Udgift til Anbringelse af 2 Rensebrønde ved Spildevandsledning. (J. Nr. 11^b) — Kasse- og Regnskabsudvalgets Dispositioner godkendtes.

4. Skrivelse af 28. f. M. fra Dansk Arbejdsmands Forbund med Opsigelse af samtlige Overenskomster mellem Arbejdsmandenes Fagforening for Rønne og Omegn og Kommunens forskellige Udvalg og med Forslag om, at Overenskomsterne fornyes for eet Aar til 31. Marts 1945 med de Ændringer, der maatte blive vedtaget mellem de samvirkende Fagforbund og Dansk Arbejdsgiverforening, paategnet Havneudvalgets og Kasse- og Regnskabsudvalgets Indstillinger af 6. og 7. d. M. om, at Opsigelsen godkendes, og at det tiltrædes, at Overenskomsterne fornyes med de Ændringer, der maatte blive vedtaget mellem de samvirkende Fagforbund og Dansk Arbejdsgiverforening. (J. Nr. 023.) — Det vedtoges at godkende Opsigelsen og tiltræde Indstillingen.

5. Undervisningsministeriets Cirkulære af 12. November f. A. vedrørende Udstedelse af et Reglement for Benyttelse af Gymnastiksale og Idrætspladser med Skolekommissionens Paategning af 8. d. M. om, at Byraadet vedtager det foreslaede Reglement. (J. Nr. 729.) — Indstillingen tiltraadtes, og Reglementet vedtoges.

6. Indstilling af 6. d. M. fra Belysningsudvalget om Efterbevilling af 3000 Kr. paa Gasværkets Konto 4—24: Nyanskaffelse af Maalere med Tilbehør, paategnet Kasse- og Regnskabsudvalgets Indstilling af 7. s. M. med Anbefaling af Indstillingen. (J. Nr. 224.) — Indstillingen tiltraadtes ved 1. Behandling.

7. Skrivelse af 10. f. M. fra Politimesteren i Rønne m. v. med Andragende af 28. November f. A. fra Cementvarefabrikant J. P. Larsen, Haslevej 35, om Tilladelse til at anbringe et Skilt over Vejen, der fører til hans Ejendom imellem Nr. 39 og 41 paa Haslevej, paategnet Kasse- og Regnskabsudvalgets Indstilling af 20. f. M. om, at Andragendet ikke imødekommes, da Skiltet skal anbringes over en Færdselsvej. (J. Nr. 458.) — Indstillingen tiltraadtes.

8. Andragende af 20. f. M. fra fhv. Fattiggaardsbestyrer J. P. Kjølner om Fritagelse for Hvervet som Vurderingsmand til Ejendomsskyld for 4. Distrikt fra den 1. d. M. at regne med Kasse- og Regnskabsudvalgets Indstilling af 7. d. M. om, at Andragendet imødekommes, og at paagældende fritages for Hvervet som Vurderingsmand, idet det samtidig indstilles, at Suppleanten, Tømrer Robert Kure, udpeges fra den 1. d. M. at regne, medens det overlades til Flertalsgruppen at vælge en Suppleant for paagældende. (J. Nr. 041.) — Indstillingen tiltraadtes, og Tømrer Robert Kure udpegedes til Vurderingsmand for 4. Distrikt.

9. Ansøgning af 27. November f. A. fra Medhjælper Th. Mikkelsen om Afsked fra Kommunens Tjeneste fra den 1. April d. A. at regne, med Belysningsudvalgets og Kasse- og Regnskabsudvalgets Indstillinger af henholdsvis 6. og 7. d. M. om, at der meddeles Medhjælper Th. Mikkelsen Afsked uden Pension til Fratrædelse den 31. Marts d. A., idet der samtidig i H. t. Lønnings- og Pensionsvedtægtens § 21 udbetales paagældende de af ham indbetalte Pensionsfondsbidrag uden Renter, der pr. nævnte Dato andrager Kr. 1.817,34. (J. Nr. 212.) — Indstillingen tiltraadtes, og det vedtoges at meddele Th. Mikkelsen Afsked til Fratrædelse 31. Marts d. A. uden Pension.

10. Andragende af 30. f. M. fra Kommuneassistent Mathilde Næstved om Afsked med Pension fra den 1. April d. A. at regne, da paagældende den 9. Februar d. A. fylder 65 Aar. — Kasse- og Regnskabsudvalget indstiller under 7. d. M., at Andragendet imødekommes, og at der meddeles paagældende Afsked med Pension til Fratrædelse den 31. Marts d. A., idet der tillægges paagældende Pension i H. t. Lønnings- og Pensionsvedtægten med Pensionsanciennitet fra den 1. April 1916, hvorefter Pensionen vil andrage Kr. 2.042,40
 hvortil kommer det for Tiden gældende Reguleringstillæg — 1.740,00
 foruden et lokalt Tillæg, for saa vidt paagældende bliver
 boende i Rønne — 108,00
 eller i alt Kr. 3.890,40

(J. Nr. 023.) — Indstillingen tiltraadtes, og det vedtoges at meddele Frk. Næstved Afsked med Pension fra 1. April d. A.

11. Kasse- og Regnskabsudvalgets Indstilling af 7. d. M. om at Kontorist Georg Kofoed Hansen, født den 20. Marts 1921, og som har været beskæftiget paa Kommunekontoret siden den 1. Februar 1940, fastansættes som Assistent med Pensionsret fra den 1. April d. A. at regne og Meddelelse om, at Udvalget har antaget Gunnar Kofoed, født den 19. Oktober 1923 og for Tiden beskæftiget ved De bornholmske Jernbaner, som Elev paa Kommunekontoret med Tiltrædelse, saa snart paagældende kan blive løst fra sin nuværende Plads. (J. Nr. 023.) — Indstillingen tiltraadtes, og det vedtoges at ansætte Georg Kofoed Hansen som Assistent med Pension fra 1. April d. A., ligesom det godkendtes, at Gunnar Kofoed ansættes som Elev.

12. Bornholms Amts fortrolige Skrivelse af 14. f. M., hvorefter Amtet fra Handelsministeriet har modtaget et mindre Antal Rationeringskort for Januar Kvartal 1944 til Brug i Tilfælde af, at en By evakueres. (J. Nr. 913.) — Til Efterretning.

13. Skrivelse af 8. d. M. fra Legatudvalget med de indkomne 6 Ansøgninger til den ledige Legatbolig i Jomfru Hansine Kristine Hansens Stiftelse og med Indstilling om, at den ledige Fribolig tildeles Frk. Kamilla Marie Kristine Møller, Sletten 3. (J. Nr. 037.) — Indstillingen tiltraadtes, og det vedtoges at tildele Kamilla M. K. Møller Legatboligen.

14. Det sociale Udvalgs Indstillinger af 17. og 30. f. M. om Ydelse af Kommunehjælp til Supplering af Arbejdsfortjeneste i H. t. Forsorgslovens § 296:

Reg. Nr. 1105 Kr. 60,00 til Underhold,

— 2559 » 150,00 til Husleje,

— 2402 » 66,91 til Beklædning og Julehjælp og

— 1205 » 43,18 til Beklædning.

— Indstillingen tiltraadtes enstemmigt.

Mødet den 24. Januar 1944.

1. Sager til Efterretning:

- a. Handelsministeriets Cirkulære af 18. d. M. om, at de for Levertranpræparatet »Vitaminol« udfærdigede Rationeringsmærker for Tiden 1. Februar til 30. April d. A. har Gyldighed fra den 18. d. M. at regne. (J. Nr. 51.)
- b. Sammes Cirkulære af 19. d. M. om, at der til Opvarmning af Erhvervsvirksomheder m. v. kan udfærdiges Indkøbstilladelser for $\frac{1}{9}$ af Virksomhedens Brændselsforbrug i 1939, idet det maa meddeles de paagældende, at en væsentlig Del af Tildelingen maa dækkes ved Indkøb af danske Gasværkskoks. (J. Nr. 9128.)

- c. Lovanordning af 17. f. M. med Landbrugsministeriets Bekendtgørelse og Cirkulære af 29. f. M. angaaende Fortrinsret i Høsten for Aaret 1944 for Gæld, der stiftes af Ejere og Brugere af Landbrugsejendomme til Anskaffelse af Saasæd, Frø, Kunstgødning og Læggekartofler. (J. Nr. 873.)
- d. Skattedepartementets Meddelelse af 23. f. M. angaaende a conto Indbetaling af Krigsforsikringsbidrag. (J. Nr. 04.)
- e. Sammes Cirkulære af 3. d. M. angaaende ekstraordinære, skattefri Henlæggelser til Fornylse af Varelager samt til Imødegaaelse af paa Grund af Krigsforholdene udskudte Udgifter til Vedligeholdelser, Reparationer og Erstatningsanskaffelser. (J. Nr. 04.)
- f. Sammes Cirkulære af 6. d. M. vedrørende Fritagelse for Beskatning af visse Forsørgelsesbeløb, der oppebæres af sønderjydske Krigsinvalider og deres Efterladte. (J. Nr. 04.)
- g. Sammes Cirkulære af 6. d. M. angaaende Krigskonjunkturskat og bunden Opsparing. (J. Nr. 0423.)
- h. Indenrigsministeriets Skrivelser af 7. d. M., hvorefter der ved Afregningen af Tilskuddet fra den fælleskommunale Udligningsfond for 1944—45 vil blive fradraget for 1940—41 Kr. 37,00 og 1941—42 Kr. 62,00, hvormed Tilskuddet er nedsat i Anledning af, at Udgifterne til Befordring af Skolebørn ikke er tilskudsberettiget. (J. Nr. 0352.)
- i. Statens civile Luftværns Skrivelse af 7. d. M. om, at Indenrigsministeriet har bemyndiget Statens civile Luftværn til fremtidig at godkende alle Planer for Organisation af Civilbefolkningens Beskyttelse mod Følgerne af Luftangreb. (J. Nr. 854.)
- j. Overvejsinspektorets Skrivelse af 8. d. M. om Indberetning om de Tilfælde, hvor den tyske Værnemagt har faaet Leverancer af bituminøse Bindemidler til Vejarbejder i Amts-, Sogne- og Købstadkommuner. (J. Nr. 857.)
- k. Det statistiske Departements Spørgeskema angaaende Byggevirksomheden pr. 1. d. M., der er indsendt den 15. d. M. (J. Nr. 05.)
- l. Bornholms Amts Skrivelse af 13. d. M. med Oversigt over arbejdsøgende den 30. f. M., hvorefter der i Rønne var 131 egentlig arbejdsøgende, heraf 6 Kvinder, og 143 betinget arbejdsøgende, heraf 1 Kvinde. (J. Nr. 510.)

2. 2. Behandling af den i Byraadets forrige Møde under Punkt 6 behandlede Indstilling af 6. d. M. fra Belysningsudvalget om Bevilling af 3000 Kr. paa Gasværkets Konto 4-24: Nyanskaffelse af Maalere med Tilbehør. (J. Nr. 224.) — Vedtoges ved 2. Behandling.

3. Skolekommissionens Indstilling af 21. d. M. om Oprettelse af yderligere en Klasse i Hjælpekoleafdelingen, samt at Ministeriets Samtykke indhentes til Oprettelse af yderligere et fast Lærerembede til denne Klasse, og at Skoleplanens § 8, Stk. 1, ændres i Overensstemmelse hermed, saaledes at »17 fastansatte Lærere« rettes til »18 fastansatte Lærere«.

— Lærerrådet har under 18. d. M. anbefalet Skolekommissionens Forslag. (J. Nr. 724.) — Indstillingen tiltraadtes.

4. Ansøgning af 20. d. M. fra Bornholms Kaninavlforening om en Ærespræmie til Udstillingen den 5. og 6. n. M. Borgmesterkontoret foreslaar, at der i Lighed med i Fjor bevilges Kr. 25,00 til Indkøb af en Ærespræmie. (J. Nr. 76.) — Indstillingen tiltraadtes.

5. Skrivelse af 20. d. M. fra Murer Karl Dahl Jensen om Køb af 2 Parceller med 18 m Grundfacade af Matr.-Nr. 153 Markj., beliggende ved Borgmester Niensens Vej, hvorpaa der agtes opført 1 Dobbeltthus med 4 Lejligheder. Borgmesterkontoret foreslaar under 22. d. M., at Parcellerne afhændes paa de sædvanlige Betingelser for Kr. 4,25 pr. m², indbefattet Vej- og Ledningsafgift, samt at Købesummen eventuelt indestaar med opryk-kende Prioritets Panteret inden for en Laanegrænse af 80 % af Grund og Bygning. Laanet forrentes med 5 % p. a. og afdrages med $\frac{1}{20}$ aarlig. (J. Nr. 123.) — Indstillingen tiltraadtes, og det vedtoges at afhænde Grundene.

6. Kasse- og Regnskabsudvalgets Indstilling af 11. d. M. om, at den Kommunen tilhørende Ejendom Matr.-Nr. 1095 Bygr., Vestergade 3, der i Opførelsessum har kostet Kr. 36.429,85, afhændes under Forbehold af Ministeriets Godkendelse til den nuværende Lejer Keramikerv Svend Reese Jørgensen for en Købesum af 36.000 Kr., der berigtiges ved, at Køberen overtager 1. Prioritetslaanet, stort Kr. 14.445,21, udsteder Pantebrev til Kommunen for Kr. 14.554,79, der forrentes med 5 % p. a. og afdrages med 1000 Kr. aarlig, og betaler Restkøbesummen kontant med 7000 Kr. (J. Nr. 11.) — Indstillingen tiltraadtes, og det vedtoges at indhente Ministeriets Tilladelse til at afhænde Ejendommen.

7. Indenrigsministeriets Skrivelse af 13. November f. A. angaaende forskellige Oplysninger om Boligforeninger, der opfører Beboelseshuse med Statslaan i H. t. Lov Nr. 298 af 30. Juni 1941. Kasse- og Regnskabsudvalget fremsender Forslag til Spørgsmaalenes Besvarelse og foreslaar, at det indstilles til Ministeriet, at dette udpeger Kommunefuldmægtig Kr. Nykjær som Tilsynsførende med Boligselskabet, idet dog tilføjes, at der endnu ikke er taget nogen Bestemmelse om, hvilket Honorar der skal tillægges paagældende. (J. Nr. 154.) — Indstillingen tiltraadtes, og det vedtoges at indstille til Indenrigsministeriet, at Fuldmægtig Kr. Nykjær udpeges som Tilsynsførende.

8. Indstilling af 22. d. M. fra Byraadets socialdemokratiske Gruppe om, at Tømrer Ove Andreas Funch, Damgade 1, vælges til Suppleant for Tømrer Robert Kure som Vurderingsmand for 4. Vurderingsdistrikt. (J. Nr. 041.) — Det vedtoges at vælge Tømrer Aage Andr. Funch som Suppleant for Tømrer Robert Kure som Vurderingsmand for 4. Vurderingsdistrikt.

9. Ligningskommissionens Indstilling af 21. d. M. om, at der efter-

kræves fhv. Manufakturhandler Henning Schnoor, Odense, for lidt erlagt Skat for 1936—37 og 1937—38	Kr.	379,50
Tillæg i H. t. Kommuneskattelovens § 43	»	370,50
	Kr.	750,00
Efterbetaling af Menighedsafgift	»	22,06
	Kr.	<u>772,06</u>

(J. Nr. 04.) — Indstillingen tiltraadtes.

10. Ligningskommissionens Indstilling af 13. d. M. med 14 Andragender om Eftergivelse eller Nedsættelse af personlig Kommuneskat og Menighedsafgift. Kasse- og Regnskabsudvalget foreslaar under 21. d. M., at Indstillingen tiltrædes. — Indstillingen vedtoges, idet dog Arne Johanssens Andragende tilbagesendes til Ligningskommissionen til fornyet Erklæring.

11. Det sociale Udvalgs Indstillinger af 14. og 20. d. M. om, at der efter Forsorgslovens § 293, 3. Stk., ydes Reg. Nr. 1385 Kr. 38,00 maa-nedlig fra 1. Februar 1944 til 1. Januar 1948 og efter § 296 Reg. Nr. 2917 Kr. 22,50 for een Gang til Brændsel. — Indstillingerne tiltraadtes enstemmigt.

Mødet den 14. Februar 1944.

1. Sager til til Efterretning:

- a. Skrivelser af 22. og 28. f. M. samt 2., 3. og 10. d. M. fra Ministeriet for Landbrug og Fiskeri med Approbation paa Udstykning af Matr.-Nr. 154 a, 317 a, 336 b, 268 a, 279 b og 316 a Markj. (J. Nr. 17.)
- b. Indenrigsministeriets Samtykke af 8. d. M. til, at Kommunen afhænder Ejendommen Matr.-Nr. 1094 Bygr. til Keramiker Svend Reese Jørgensen for 36.000 Kr.
- c. Sammes Skrivelse af 31. f. M. med Kommunikation af Skrivelse til Kongeriget Danmarks Hypotekbank vedrørende a conto Udbetaling 150.000 Kr. paa Statslaan til Boligselskabet af 1942 i Rønne. (J. Nr. 15.)
- d. Sammes Skrivelse af 24. f. M. om Genudnævnelse af Overretssagfører J. Bojesen Koefoed som Overligningskommisær og pens. Lærer H. Westh som Suppleant for Overligningskommisæren for Perioden til 15. Januar 1947. (J. Nr. 0136.)
- e. Sammes Skrivelse af 29. f. M. om Betydningen af, at Kommunerne benytter de nuværende Konjunkturer til Konsolidering og Oparbejdelse af en passende Kassebeholdning. (J. Nr. 0351.)
- f. Sammes Skrivelse af 31. f. M. om, at Kommunens Tilskud fra den fælleskommunale Udligningsfond for 1944—45 i H. t. Loven om offentlig Forsorg udgør Kr. 38.062,00, i H. t. Loven om Folkeforsikring Kr. 116.460,00 og til Skoleudgifter Kr. 49.608,00. (J. Nr. 0351.)
- g. Sammes Skrivelse af 2. d. M. om, at der intet vil være at erindre imod,

- at Ordningen for Statens Tjenestemænd om Vederlag for 1942—43 og 1943—44 for de uden for Søndage faldende Helligdage ogsaa gennemføres i Kommunerne, for saa vidt Tjenesteforholdet maa sidestilles med Statstjenestemændenes. (J. Nr. 023.)
- h. Indenrigsministeriets Cirkulære af 20. f. M. angaaende særligt Beredskab til Imødegaaelse af en eventuel Influenza-Epidemi. (J. Nr. 833.)
- i. Handelsministeriets Bekendtgørelse af 29. f. M. om Afgift paa Læder og Tilskud til Maksimalsko. (J. Nr. 914.)
- j. Sammes Cirkulære af 26. f. M. angaaende Rationering af Petroleum m. v. (J. Nr. 916.)
- k. Sammes Cirkulære af 9. d. M. angaaende Ikrafttræden af Ringmærke Nr. 18 paa Brændselskortene, der den 11. d. M. giver Adgang til 5 hl danske Gasværkskoks eller 3 hl Antracit-Ægbriketter eller 350 kg udenlandske Brunkulsbriketter. (J. Nr. 9128.)
- l. Undervisningsministeriets Cirkulære af 25. f. M. om Tilskud til Aftenskoler og Ungdomsskoler for den ufaglærte Ungdom i Omraader, hvor Undervisningstimerne paa Grund af Indførelse af Spærretid har maattet reduceres. (J. Nr. 731.)
- m. Arbejdsministeriets Cirkulære af 9. d. M. vedrørende Anvisning af Arbejdskraft til Grundforbedringsarbejder. (J. Nr. 510.)
- n. Finansministeriets Bekendtgørelse af 28. f. M. om Ændring af de fastsatte Frister for Indgivelse af Selvangivelse og Foretagelse af Ligningsarbejdet m. v., for saa vidt angaar skattepligtige Selskaber og Foreninger. (J. Nr. 04.)
- o. Skattedepartementets Cirkulære af 27. f. M. angaaende Beskatning for 1944—45 af visse Skovejeres Indtægt ved Merhugst. (J. Nr. 04.)
- p. Dommerkantorets Skrivelse af 5. d. M. om, at Skatter og Afgifter for 6. Termin 1943—44 er godkendt til Udpantning, som kan paabegyndes den 15. d. M. (J. Nr. 0342.)
- q. Dansk Handels- og Kontormedhjælperforbunds Skrivelse af 22. f. M. med den mellem Forbundet og Byraadet indgaaede Overenskomst i underskrevet Stand. (J. Nr. 023.)
- r. Bornholms Amts Skrivelse af 8. d. M. med Opgørelse over arbejdssøgende pr. 28. f. M., hvorefter der i Rønne Kommune var 112 egentlig arbejdssøgende, heraf 7 Kvinder, og 128 betinget arbejdssøgende, heraf 3 Kvinder. (J. Nr. 510.)
- s. Statistiske Efterretninger Nr. 5 vedrørende Detailpriser i Januar 1944. (J. Nr. 05.)
- t. Folkeregistrets Indberetning af 14. f. M. om, at der den 31. December 1943 i Registret var opført 11.476 Personer. (J. Nr. 05.)
- u. Havnefogedens Indberetning om Skibsfarten paa Rønne Havn i Januar Maaned 1944. (J. Nr. 309.)
2. Andragender af 18. f. M. og 2. d. M. fra Landinspektør Hj. Kofoed om Sammenlægning af Matr.-Nr. 393, 402 b og 403 b Bygr., tilhørende C. P. Larsen.

Udstykning af Matr.-Nr. 483 e Bygr., tilhørende P. Ipsen,
 do. 113 o Markj., tilhørende Magnus Hansen,
 do. 316 a Markj., tilhørende Svend A. Pedersen.

Bygningsinspektøren meddeler under 25. f. M. og 10. d. M., at der intet vides imod Andragenderne at erindre, idet det dog anbefales, at der inden Ekspeditionen af Udstykningssagen for Matr.-Nr. 483 e kræves indsendt Arealattest om fremtidig Bebyggelse og Byggeanmeldelse om Brandmur i Malerværksted og Skure. (J. Nr. 17.) — Tilstilles Landbrugsministeriet med Anbefaling under Hensyntagen til Bemærkningerne ang. Matr.-Nr. 483 e.

3. Andragende af 12. f. M. fra Landinspektør O. Holst om Grænseforandring mellem Matr.-Nr. 1479 a Bygr., tilh. Enkefru Karen Bidstrup, og 1479 d Bygr., tilhørende Enkefru Jenny Juhl, samt at det som Vej betegnede Areal paa Matr.-Nr. 1479 a slettes af Matrikulkortet som Vej.

Bygningsinspektøren foreslaar i Skrivelse af 10. d. M., at der kræves forevist tinglyst Deklaration om Vinduesret, før Andragendet anbefales. (J. Nr. 17.) — Tilstilles Landbrugsministeriet med Anbefaling, naar den af Bygningsinspektøren foreslaaede Deklaration foreligger tinglyst.

4. Andragende af 13. f. M. fra Landinspektør Hj. Kofoed om Dispensation fra Købstadbygningslovens § 21 vedrørende Matr.-Nr. 137 a Bygr., tilhørende Aage Petersen, med Bygningskommissionens Anbefaling af 28. f. M. paa Vilkaar, at alt Tagvand mod Gaarden ledes ved Tagrender og Nedløbsrør til Kloak. — Brandkommissionen udtaler under 3. d. M., at der intet er at erindre imod Ansøgningen, medens Sundhedskommissionen under 11. d. M. erklærer ikke at kunne anbefale en saa stor Bebyggelse af Grunden. (J. Nr. 152.) — Det vedtoges med 12 Stemmer mod 5 at anbefale Dispensationen.

5. Ansøgning fra Arbejdernes Oplysningsforbund om Tilskud til og Godkendelse for Aftenskole med Skolekommissionens Indstilling af 12. d. M. om, at Ansøgningen anbefales, og at der ydes det sædvanlige Tilskud paa Kr. 1,60 pr. Undervisningstime foruden frit Lokale med Lys, Varme og Rengøring. (J. Nr. 731.) — Indstillingen tiltraadtes.

6. Til Decision forelaa Regnskab for Agent og Købmand Mogens Christiansen og Hustrus Legat til Fordel for Rønne Understøttelseskasse for Skibsførere, deres Enker og Børn med Paategning af 22. f. M. af de kommunale Revisorer om, at der intet har været at bemærke. (J. Nr. 037.) — Godkendtes.

7. Belysningsudvalgets Indstilling af 26. f. M. om Efterbevilling af 10.000 Kr. paa Elektricitetsværkets Konto 5-20: Køb af Smøreolie. — Kasse- og Regnskabsudvalget foreslaar under 7. d. M., at Indstillingen tiltrædes. (J. Nr. 0351.) — Indstillingen tiltraadtes ved 1. Behandling.

8. Det bornholmske Tørveudvalgs Skrivelse af 10. d. M. om inden 1. Marts d. A. at indgive Bestilling paa det Kvantum bornholmske Tørv,

Kommunen ønsker reserveret for Fyringsperioden 1944—45. (J. Nr. 9129.) — Det vedtoges at meddele Belysningsudvalget Bemyndigelse til at foretage det nødvendige Indkøb.

9. Bornholms Sogneraadforenings Skrivelse af 30. Oktober f. A. om Indførelse af Sundhedsplejersker ved Samarbejde mellem de bornholmske Kommuner. — Et Flertal af Kasse- og Regnskabsudvalget indstiller, at Raadet udtaler, at man ikke ønsker Opgaven løst af Kommunerne, men formener, at den bør løses af Amtet, idet Ordningen derved bliver mere holdbar frem i Tiden, eftersom det fremsendte Forslag kun strækker sig over en Periode af 5 Aar. Udvalgets Mindretal, Direktør Lund og Konsul Bidstrup, indstiller, at Byraadet udtaler, at man, hvis Sagen skal løses kommunalt, ønsker en særlig Ordning for Rønne med sin egen Sundhedsplejerske, idet man dog er villig til, hvis man derved kan lette Opgavens Løsning for de øvrige Kommuner, at forhandle med Knudsker om at medtage dette Sogn i Ordningen for Rønne, samt at man er villig til at forhandle om en nærmere Aftale med de øvrige Kommuner om, at Sundhedsplejerskerne assisterer uden for deres Omraade i Tilfælde af Sygdom og Ferie. (J. Nr. 836.) — Borgmesteren meddelte, at Sagen udgaar af Dagsordenen, da der er frenkomet nye Oplysninger, som nødvendiggør fornyet Udvalgsbehandling.

10. Ligningskommissionens Indstilling af 4. d. M. om, at Børnefradraget ved den kommunale Ligning forhøjes fra 300 Kr. til 400 Kr. pr. Barn, hvorfor der i Kommissionen er afgivet 10 Stemmer, medens et Mindretal paa 2 Stemmer indstiller, at Børnefradraget forhøjes til 350 Kr. pr. Barn for de 2 første Børn og derefter 400 Kr. pr. Barn for de efterfølgende. 2 af Kommissionens Medlemmer undlod at stemme. — Et Flertal af Kasse- og Regnskabsudvalget indstiller, at Ligningskommissionens Flertals Indstilling tiltrædes, og at Ministeriets Godkendelse indhentes til, at Børnefradraget fastsættes til 400 Kr. pr. Barn, medens Direktør Lund indstiller, at Mindretalsindstillingen fra Ligningskommissionen vedtages. Konsul Bidstrup deltog ikke i Udvalgsrådet. (J. Nr. 04.) — Flertalsindstillingen tiltraadtes med 12 Stemmer mod 5.

11. Statens civile Luftværns Skrivelse af 31. August 1942 om Udarbejdelse af nye Planer for Brandslukningstjenesten, den tekniske Tjeneste og Sanitets- og Hospitalstjenesten, da disse ikke længere kan anses for fuldt tilfredsstillende. — Kasse- og Regnskabsudvalget fremsender under 11. d. M. Forslag til Luftværnsplan for Brandtjenesten og indstiller Planen til Godkendelse. (J. Nr. 854.) — Luftværnsplanen vedtoges enstemmigt.

12. Andragende af 5. d. M. fra Bageriejer Anna Margrethe Hansen om Skattefritagelse i H. t. Lov af 19. April 1941 for Ombygning paa Matr.-Nr. 867 Bygr. — Kasse- og Regnskabsudvalget indstiller under 11. d. M., at Andragendet imødekommes, og at Skattefritagelse for Ombygningen meddeles i det Omfang, Loven gør det muligt. (J. Nr. 15.) — Det vedtoges at meddele Skattefritagelse i H. t. Lovens Bestemmelser.

13. Andragende af 4. d. M. fra Arbejdsmand Herman Olsen, Løkkegade 8, om Overdragelse af Ejendommen Matr.-Nr. 17 af Rønne Købstads Bygr. i H. t. det i sin Tid givne Tilsagn. — Kasse- og Regnskabsudvalget indstiller under 11. d. M., at Ejendommen overdrages Arbejdsmand Herman Olsen pr. 1. April d. A. for den bogførte Værdi Kr. 2.729,98 paa Betingelse af, at der paa Ejendommen tinglyses Servitut om, at denne ikke maa afhændes uden Byraadets Samtykke. (J. Nr. 11.) — Indstillingen tiltraadtes, og det vedtoges at indhente Ministeriets Samtykke til at overdrage Ejendommen som foreslaet.

14. Kasse- og Regnskabsudvalgets Indstilling af 11. d. M. om, at der meddeles Arbejdsmand Villy Charles Jensens Hustru Tilladelse til at optage et 2. Prioritetslaan i Ejendommen Matr.-Nr. 963 næst efter 800 Kr. til Bornholms Spare- og Laanekasse, uanset at Kommunen har en 3. Prioritet paa Kr. 635,00. (J. Nr. 030.) — Indstillingen tiltraadtes med 10 Stemmer mod 3.

15. Ligningskommissionens Indstilling af 29. f. M. med 4 Andragender om Nedsættelse eller Eftergivelse af personlig Kommuneskat og Menighedsafgift. Kasse- og Regnskabsudvalget foreslaar under 11. d. M., at Indstillingen tiltrædes. (J. Nr. 04.) — Indstillingen tiltraadtes.

16. Sammes Skrivelse af 29. f. M., hvormed tilbagesendes Andragende fra Keramikeren Arne Holger Johansen om Eftergivelse af Kommuneskat og Menighedsafgift paa Grund af 3 Maaneders Fængselsophold, idet Kommissionen fastholder sin tidligere Indstilling, at Andragendet ikke imødekommes. — Kasse- og Regnskabsudvalget foreslaar under 11. d. M., at Indstillingen tiltrædes. (J. Nr. 04.) — Indstillingen tiltraadtes.

17. Indstillinger af 27. og 29. f. M. samt 2. og 3. d. M. om Godkendelse af følgende Understøttelser:

i H. t. Forsorgslovens § 293, 3. Stk.: Reg.-Nr. 623 Kr. 150,00 til Konfirmationsbeklædning og Reg.-Nr. 791 Kr. 100,00 til Konfirmationsbeklædning, samt i H. t. Forsorgslovens § 296, Reg.-Nr. 1126 Kr. 160,00 til Husleje fra $\frac{1}{11}$ 43— $\frac{29}{2}$ 44, Reg.-Nr. 2317 Kr. 22,50 til Brændsel for een Gang og Reg.-Nr. 3768 Kr. 24,00 til Brændsel for een Gang. — Indstillingerne tiltraadtes enstemmigt.

18. Byraadet underskrev:

Skøde til Tømremester A. Andresen paa Matr.-Nr. 210 c Markj.,
 Skøde til Forvalter Mogens Bidstrup paa Matr.-Nr. 154 m Markj.,
 som Kautionsist paa Pantebrev, stort 150,000 Kr., fra Boligselskabet af 1942 i Rønne til Statsboligfonden og
 som Kautionsist paa Pantebrev, stort oprindeligt 300 Kr., fra Typograf Knud Nielsen, Absalonsgade 18, til Statsboligfonden, uanset Moderationspaategning om at respektere fremtidig et 1. Prioritetspant paa 6000 Kr. til Bornholms Spare- og Laanekasse.

Mødet den 28. Februar 1944.

1. Sager til Efterretning:
- a. Indenrigsministeriets Skrivelse af 18. d. M. angaaende Indsendelse af Kommunernes Overslag. (J. Nr. 0351.)
 - b. Sammes Skrivelse af 14. d. M. om, at Brandinspektøren holdes underrettet om de gennem Ministeriet udfærdigede Love, Anordninger, Bekendtgørelser og Cirkulærer vedrørende Bygningsvæsenet. (J. Nr. 15.)
 - c. Sammes Skrivelse af 12. d. M. med Bekendtgørelse af s. D. angaaende Gennembrydning af Brandmure m. v. (J. Nr. 854.)
 - d. Sammes Cirkulære af 19. d. M. angaaende de i Naturfredningsloven fastsatte Byggelinier i Forhold til Strandbredder og Skove. (J. Nr. 101/15.)
 - e. Statens Bygningsdirektorats Forskrifter af 11. d. M. for Samarbejde mellem Boligtilsynet og Arbejds- og Fabrikstilsynet. (J. Nr. 159.)
 - f. Handelsministeriets Cirkulære af 22. d. M. om, at Rationeringsmærket S 2 har Gyldighed til Køb af Strømper. (J. Nr. 913.)
 - g. Sammes Cirkulære af 23. d. M. vedrørende Udlevering af Rationeringskort for April Kvartal 1944. (J. Nr. 913.)
 - h. Bekendtgørelse fra Ministeriet for Landbrug og Fiskeri angaaende Handel med Tørv m. v. og om Statstilskud til Tørvproduktionen i 1944. (J. Nr. 9129.)
 - i. Cirkulærskrivelse fra Statens civile Luftværn angaaende Gennembrydning af Brandmure m. v. (J. Nr. 854.)
 - j. Skattedepartementets Skrivelse af 27. f. M. om, at Arveafgiften for Agent Mogens Christiansen og Hustrus Legat for trængende i Rønne nedsættes til 9 $\%$. (J. Nr. 037.)
 - k. Den danske Købstadforenings Skrivelse af 11. d. M. om, at der ikke ydes Løntillæg til kommunale Tjenestemænd, før Købstadforeningen har haft Lejlighed til at drøfte denne Sag med Indenrigsministeriet. (J. Nr. 023.)
 - l. Købstadkommunernes gensidige Forsikringsforenings Skrivelse af 24. d. M. om, at Kommunens Bidrag til Krigsforsikring af Løsøre andrager Kr. 308,36, der indbetales af Forsikringsforeningen uden Opkrævning af ekstra Præmie. (J. Nr. 06.)
 - m. Købstædernes almindelige Brandforsikrings Skrivelse af 19. d. M. med Tilsagn om et Tilskud, stort 9000 Kr., til Anskaffelse af en Motor-Paahængssprøjte samt Slangemateriel m. v. under Forudsætning af, at Udgifterne andrager mindst Kr. 21,152,25. (J. Nr. 82.)
2. Andragende af 17. d. M. fra Bornholms Optagelseshjem om Tilskud, stort Kr. 1.190,00, til Dækning af Udgifterne ved Optagelseshjemets Om- og Tilbygning. — Kasse- og Regnskabsudvalget indstiller under 25. d. M., at Beløbet bevilges paa Konto 29: Bidrag til forskellige Institutioner og Formaal. (J. Nr. 76.) — Indstillingen tiltraadtes ved 1. Behandling.
3. 2. Behandling af den i forrige Møde under Punkt 7 behandlede

Indstilling af 26. f. M. fra Belysningsudvalget om Efterbevilling af 10.000 Kr. paa Elektricitetsværkets Konto 5-20: Indkøb af Smørelie. (J. Nr. 0351.) — Indstillingen tiltraadtes ved 2. Behandling.

4. Bornholms Sogneraadforenings Skrivelse af 30. Oktober f. A. om Indførelse af Sundhedsplejersker paa Bornholm ved Samarbejde mellem de bornholmske Kommuner. — Kasse- og Regnskabsudvalget indstiller under 25. d. M., at det meddeles Sogneraadforeningen, at man er enig om den foreslaaede Ordning, idet dog Rønne principielt ønsker sin egen Sundhedsplejerske, men vil være villig til, for saa vidt det kan lette Opgavens Løsning, at forhandle med Knudsker Sogneraad om at medtage Knudsker Sogn i Ordningen for Rønne, samt at man er villig til at forhandle om en nærmere Aftale med de øvrige Kommuner om, at Sundhedsplejerskerne assisterer uden for deres Omraade i Tilfælde af Sygdom og Ferie. (J. Nr. 836.) — Indstillingen tiltraadtes.

5. Andragende fra Beboerne ved den nordlige Del af Strandvejen om Anlæg af Kloak for Afvanding af de paagældende Ejendomme. — Udvalget for Gader og Veje indstiller under 22. d. M., at det paagældende Arbejde, der er beregnet til 35.000 Kr., optages som Beredskabsarbejde, og at der indgives Andragende om Tilskud i H. t. Tilskudslovene, samt at der paa Budgettet for 1944—45 optages et Beløb paa 19.000 Kr. til Dækning af Kommunens Udgifter ved Kloakanlægget. (J. Nr. 412.) — Indstillingen tiltraadtes.

6. Ansøgning af Januar d. A. fra Lodsejerne ved Sdr. Villavej om Anlæg af Fortov paa den søndre Side af Bivej Nr. 8 paa Strækningen fra Sdr. Allé til Sdr. Villavej, idet Andragerne tilbyder at afholde Halvdelen af Udgifterne. — Udvalget for Gader og Veje indstiller under 22. d. M., at Andragendet ikke imødekommes, men at Udvalget derimod til Foraaret tager Spørgsmaalet op om Udbedring af Bivej Nr. 8, ved at Vejbanen istandsættes og overtjæres paa Strækningen fra Sdr. Allé til Sdr. Villavej, for saa vidt det er muligt at faa Materialer til en saadan Istandsettelse. (J. Nr. 412.) — Indstillingen tiltraadtes.

7. Andragende af 16. d. M. fra 13 Beboere ved Strandvejen mellem »Landlyst« og »Søvang« om Tilskud til en Hovedkloakledning for at forbedre Afløbsforholdene for de paagældende Ejendomme. — Udvalget for Gader og Veje indstiller under 22. d. M., at Andragendet ikke imødekommes, da Arealet er beliggende uden for den bymæssigt bebyggede Del af Kommunen samt Kommunens Kloakledningsnet. (J. Nr. 412.) — Indstillingen tiltraadtes.

8. Andragende af 15. November f. A. fra Maskinarbejder Svend Edvard Rasmussen, Haslevej 43 C, der har Næringsbrev, men ikke selvstændig Virksomhed i Rønne, om Autorisation som Gas- og Vandmester i Rønne Købstad. — Belysnings- og Vandværksudvalget indstiller under 21. d. M. med 2 Stemmer af 4 mødte Medlemmer og ingen imod, at der dispenseres

fra Bestemmelserne i § 1 om Ret til at drive selvstændig Forretning i Rønne Kommune i den af Byraadet under 12. Maj 1919 vedtagne Instruks for Autorisation af Gas- og Vandmestre, og at der meddeles Andrageren Autorisation som Gas- og Vandmester i H. t. Instruksen mod, at der indbetales et Depositum paa 200 Kr. (J. Nr. 229/239.) — Det vedtoges med 9 Stemmer mod 1, medens 3 Medlemmer undlod at stemme, at tiltræde Indstillingen og meddele Svend Edv. Rasmussen Autorisation som Gas- og Vandmester.

9. Kasse- og Regnskabsudvalgets Indstilling af 26. d. M. om, at der afhændes et Kommunen tilhørende Areal, stort 5.210 m², af Matr.-Nr. 104 a og Matr.-Nr. 104 b Markj. til Boligselskabet af 1942 i Rønne til Brug for Opførelse af 8 Dobbelthuse for en Pris af Kr. 1,98 pr. m² efter Landinspektørens Opmaaling, hvilket er den Gennemsnitspris, Kommunen i sin Tid har betalt for Arealerne + Halvdelen af Udgifterne til Vejanlæg. (J. Nr. 123.) — Indstillingen tiltraadtes, og det vedtoges at afhænde Arealet til Kr. 1,98 pr. m² efter Landinspektørens Opmaaling.

10. Vandværksudvalgets Indstilling af 22. d. M. om, at Beboerne i Vandværkets Ejendom Matr.-Nr. 240 Markj., »Curdts' Lund«, opsiges til 1. April d. A., samt at Ejendommen nedrives umiddelbart efter Fraflytningen. — Kasse- og Regnskabsudvalget tiltræder under 25. d. M. Indstillingen. (J. Nr. 83/233.) — Indstillingen tiltraadtes enstemmigt, og det vedtoges at nedrive Ejendommen.

11. Det sociale Udvalgs Indstilling af 24. d. M. om, at der i H. t. Forsorgslovens § 296 ydes Reg.-Nr. 781 Kr. 100,00 til Konfirmationshjælp som Kommunehjælp til Supplering af Arbejdsfortjeneste. — Indstillingen tiltraadtes enstemmigt.

Mødet den 13. Marts 1944.

1. Sager til Efterretning:
 - a. Skrivelser af 28. f. M. og 4. d. M. fra Ministeriet for Landbrug og Fiskeri med Approbation paa Udstykning af Matr. Nr. 193 og 194 b samt 269 t Markj. (J. Nr. 17.)
 - b. Indenrigsministeriets Skrivelse af 1. d. M. med Tilladelse til, at Kommunen afhænder Ejendommen Matr.-Nr. 17 Bygr. for en Købesum af 3000 Kr. til Arbejdsmand Herman Olsen. (J. Nr. 11.)
 - c. Sammes Skrivelse af 6. d. M. med Dispensation fra Bygningslovens § 21 for Matr.-Nr. 137 a Bygr. (J. Nr. 152.)
 - d. Handelsministeriets Cirkulære af 4. d. M. angaaende Rationering af Petroleum m. v. (J. Nr. 916.)
 - e. Arbejdsministeriets Cirkulære af 26. f. M. om Ydelse af Tilskud til Adgangsveje til Mosebrug og Kullejer. (J. Nr. 51.)
 - f. Sammes Meddelelse af 26. f. M. angaaende Udarbejdelse af Beskæftigelsesplaner for Sommerhalvaaret 1944. (J. Nr. 51.)

- g. Arbejdsministeriets Cirkulære af 26. f. M. angaaende Forhøjelse af Dyrtidstillægget til Beskæftigelsesforanstaltninger. (J. Nr. 51.)
- h. Cirkulære af 28. f. M. fra Ministeriet for offentlige Arbejder angaaende Udbetaling af Forskud paa Snekastningsudgifter. (J. Nr. 434.)
- i. Justitsministeriets Cirkulære af 28. f. M. angaaende Inddrivelse af Skatter og Afgifter. (J. Nr. 0343.)
- j. Cirkulære fra Ministeriet for Landbrug og Fiskeri vedrørende Statslaan til Opførelse af Arbejderboliger paa Landet. (J. Nr. 15.)
- k. Undervisningsministeriets Cirkulære af 1. d. M. vedrørende Ungdomsskoler for den ufaglærte Ungdom. (J. Nr. 734.)
- l. Kongeriget Danmarks Hypoteksbanks Skrivelse af 3. d. M. om, at der er udbetalt Boligselskabet af 1942 i Rønne Statslaan Kr. 150.000,00 mod Sikkerhed i Matr.-Nr. 210 c og 191 c Markj. og Matr.-Nr. 1528 c Bygr. (J. Nr. 15.)
- m. Bornholms Amts Skrivelse af 9. d. M. med Fortegnelse over arbejds-søgende den 25. f. M., hvoraf fremgaar, at der i Rønne fandtes 125 egentlig arbejdssøgende, heraf 9 Kvinder, og 100 betinget arbejdssøgende, heraf 5 Kvinder. (J. Nr. 510.)
- n. Havnefogedens Indberetning om Skibsfarten paa Rønne Havn i Februar Maaned d. A. (J. Nr. 309.)
- o. Statistiske Efterretninger Nr. 11 vedrørende Byggevirksomheden i 2. Halvaar 1943. (J. Nr. 05.)

2. 2. Behandling af den i Byraadets forrige Møde under Punkt 2 behandlede Indstilling af 25. f. M. fra Kasse- og Regnskabsudvalget om, at der ydes Bornholms Optagelseshjem et Tilskud paa 1150 Kr. (J. Nr. 76.) — Indstillingen tiltraadtes ved 2. Behandling.

3. Andragende af 16. December f. A. fra Det danske Selskab om Tilskud med Kasse- og Regnskabsudvalgets Indstilling af 10. d. M. om, at der ydes et Tilskud paa 500 Kr. paa Konto 29: Bidrag til forskellige Institutioner og Formaal. (J. Nr. 76.) — Indstillingen tiltraadtes ved 1. Behandling.

4. Andragende fra Røde Kors' Afdeling for Bornholm om Tilskud paa 236 Kr. til Dækning af Udgifterne ved et Kursus i Hjemmesygepleje, der er afholdt i Forbindelse med Arbejdernes Samariterforbund. — Kasse- og Regnskabsudvalget indstiller under 10. d. M., at Beløbet ydes som Tilskud med Halvdelen Kr. 118,00 til Røde Kors' Afdeling for Bornholm og den anden Halvdel Kr. 118,00 til Arbejdernes Samariterforbund, der bevilges paa Konto 29: Bidrag til forskellige Institutioner og Formaal. (J. Nr. 76.) — Indstillingen tiltraadtes, og Tilskuddet bevilgedes.

5. Andragende af 22. December f. A. fra A/S Rønne Strandbadeanstalt om Tilskud til Anstaltens Drift og Vedligeholdelse. — Kasse- og Regnskabsudvalget indstiller under 9. d. M., at der ydes et Tilskud paa 600 Kr., som bevilges paa Konto 29: Bidrag til forskellige Institutioner og Formaal, idet Beløbet skal anvendes til den planlagte Istandsættelse,

medens Udvalget ikke kan anbefale, at der ydes faste aarlige Tilskud til Rønne Strandbadeanstalt, der er et Aktieselskab. (J. Nr. 76.) — Indstillingen tiltraadtes ved 1. Behandling.

6. Indenrigsministeriets Skrivelse af 2. d. M. om, at Ministeriet ikke kan godkende, at Børnefradraget forhøjes til 400 Kr. pr. Barn, men maa henvise til eventuelt at anvende de i Lov af 1. Marts 1943 indeholdte Regler for Børnefradrag, hvorefter Fradraget kan forhøjes til 350 Kr. for 1 Barn, 750 Kr. for 2 Børn og 500 Kr. for hvert Barn ud over 2 Børn. Et Flertal af Ligningskommissionen paa 7 Medlemmer indstiller, at disse Børnefradragregler følges, medens et Mindretal paa 4 Medlemmer indstiller, at Børnefradraget fastsættes til 350 Kr. for 1. og 2. Barn og derefter 400 Kr. pr. Barn. (J. Nr. 04.) — Flertalsindstillingen vedtoges med 12 Stemmer mod 4.

7. Det sociale Udvalgs Indstilling af 10. d. M. om, at de mandlige Beboere paa »De gamles Hjem« fra den 1. April d. A. at regne faar gratis Klipping og Barbering, saaledes at de barberes 1 Gang ugentlig og klippes 2 Gange i Kvartalet, hvilket vil medføre en Udgift paa ca. 1.100 Kr. aarlig, som foreslaas optaget paa Budgettet for 1944—45 ved 2. Behandling, idet det samtidig indstilles, at Lønningskontoen for »De gamles Hjem« ved Budgettets 2. Behandling forhøjes med 240 Kr. aarlig i Anledning af forskellige Ændringer inden for Personalet. (J. Nr. 531.) — Indstillingen tiltraadtes, og Beløbene optages paa Budgettet ved 2. Behandling.

8. Kasse- og Regnskabsudvalgets Indstilling af 9. d. M. om, at Byraadets ordinære Møder i 1944—45 fastsættes til den 2. og 4. Mandag i hver Maaned Kl. 16 paa Rønne Raadhus. (J. Nr. 02.) — Indstillingen tiltraadtes.

9. Henstilling af 19. Januar d. A. fra Lærerraadet for Rønne Kommuneskole om at gennemføre fast, lønnet Inspektion ved Rønne Kommuneskole. — Skolekommissionen indstiller under 10. d. M., at der forsøgsvis for et Aar indføres lønnet Inspektion ved Østre Skole med 3 af de fastansatte Lærere eller Lærerinder, og at der herfor ydes et Honorar paa 450 Kr. til Deling blandt de antagne. Beløbet foreslaas optaget paa Skolevæsenets Budget ved Budgettets 2. Behandling. Samtidig meddeler Kommissionen, at Inspektionen ved Vestre Skole som hidtil fordeles paa samtlige Lærere og Lærerinder uden Vederlag paa Grund af Lærerpersonalets Undervisning paa saavel Østre som Vestre Skole. (J. Nr. 729.) — Indstillingen tiltraadtes med 13 Stemmer mod 1, medens 2 undlod at stemme.

10. Overslag over Nørrekaas Baadehavns Indtægter og Udgifter for 1944—45 med Havneudvalgets Indstilling af 9. d. M. om, at Forslaget godkendes paa Betingelse af, at Afdraget paa Laanet hos Rønne Havn forhøjes med 200 Kr. til 400 Kr., og at Forslaget forsynes med Paategning herom. (J. Nr. 382.) — Indstillingen tiltraadtes, og Budgettet godkendtes.

11. Overslag over Søndre Baadehavns Indtægter og Udgifter for

1944—45 med Borgmesterkontorets Indstilling om, at Forslaget godkendes og forsynes med Paategning herom. (J. Nr. 381.) — Indstillingen tiltraadtes, og Budgettet godkendtes.

12. Havneudvalgets Indstilling af 9. d. M. med Forslag til Overslag over Rønne Havns Indtægter og Udgifter for 1944—45, hvori foreslaas, at Konto 13.01: Bassiner og Sejløb nedsættes med 15.000 Kr. til 5.000 Kr., og at Konto 13.08: Kulkranens Driftsudgifter forhøjes med 5.000 Kr. til 22.000 Kr., hvorefter Driftsoverslaget balancerer med Kr. 494.255,92. Desuden fremsendes Oversigt over den regnskabsmæssige Kassebeholdning, der balancerer med Kr. 1.585.583,92, idet der til Nyarbejder er opført 185.000 Kr. (J. Nr. 31.) — Indstillingen tiltraadtes, og Budgettet godkendtes.

13. Forslag til Overslag over Rønne Kommunes Indtægter og Udgifter for 1944—45, hvorefter Driftsoverslaget balancerer med Kr. 2.097.430,24, og hvorefter der i personlig Kommuneskat skal udskrives 1.561.300 Kr. I Forbindelse med Overslaget forelaa Budgettet for den kirkelige Ligning, der balancerer med Kr. 66.842,67, hvorefter der skal paalignes Menighedsafgifter til et Beløb af Kr. 69.842,67. Desuden forelaa Overslag over Rønne Kommunes Pensionsfond for 1944—45, der balancerer med Kr. 94.263,18 samt Budgettet over den regnskabsmæssige Kassebeholdning, der balancerer med Kr. 3.377.337,05. — Kasse- og Regnskabsudvalget indstiller under 10. d. M., at der i Budgettet foretages følgende Ændringer:

Konto 3: Købstadens Beboelsesejendomme: Lejeindtægten forhøjes med 168 Kr., og Vedligeholdelsen forhøjes med 2.454 Kr., saaledes at Kontoens Indtægt reduceres med 2.286 Kr. til Kr. 443,74.

Konto 29: Bidrag til forskellige Institutioner og Formaal forhøjes med 1.800 Kr. der fordeler sig med:

Tilskud til Teknisk Skole	1.000 Kr.
» » Børneasylet	600 —
» » Handelsskoler	200 —

saaledes at Kontoens Totaludgifter herefter bliver 33.594 Kr., hvilke Ændringer betyder, at Ligningen paa personlige Skatter forhøjes med 4.086 Kr. til 1.565.386 Kr., saaledes at den samlede Konto 14: Paalignede Skatter forhøjes til Kr. 1.628.802,81, hvorefter det samlede Driftsoverslag balancerer med Kr. 2.097.430,24, idet dog Udvalget forbeholder sig at fremkomme med yderligere Ændringer til 2. Behandling.

I Forbindelse hermed forelaa Indstilling af 11. d. M. fra Belysningsudvalget om, at Elektricitetsprisen nedsættes med 10 Øre pr. kWh for Belysningselektricitet, 4 Øre pr. kWh for Kraftelekt. og Elektr. til Transformatorforeninger samt andre Elektricitetsværker, 2½ Øre pr. kWh for Elektr. til Industrien, hvilket betyder en Mindreindtægt paa 145.000 Kr., som Udvalget indstiller dækkes ved, at det paa Elektricitetsværkets Budget opførte Beløb til Elektricitetsværkets Fornyelsesfond, 145.000 Kr., udgaar. Samtidig indstiller Kasse- og Regnskabsudvalget, at Budgettet for den kirkelige Ligning nedsættes med 194 Kr., saaledes at Paaligningen af

Menighedsafgifter bliver Kr. 69.648,67, medens det indstilles, at Kapitalbudgettet ændres i Overensstemmelse med Ændringen i Driftsbudgettet og derefter kommer til at balancere med Kr. 3.379.137,05, og at samtlige Budgetter i øvrigt godkendes af Byraadet. (J. Nr. 0351.) — Efter 2¹/₄ Times Debat vedtoges Indstillingerne og Budgettet enstemmigt ved 1. Behandling.

14. Den danske Købstadforenings fortrolige Skrivelse af 7. d. M. om, at for saa vidt Statens civile Luftværn stiller Krav om Indretning af flere Beskyttelsesrum, har Indenrigsministeriet efter Forhandling med Købstadforeningen givet Tilsagn om at yde et Bidrag paa 90 % til Indretning af disse. (J. Nr. 854.) — Til Efterretning.

15. Bornholms Amts fortrolige Skrivelse af 9. d. M. om, at Reservebeholdningen af Rationeringskort for April Kvartal vil bero ved Amtet i Tilfælde af, at en By skal evakueres. (J. Nr. 913.) — Til Efterretning.

16. Andragende af 14. f. M. fra Aspirant Eva Hansen om Fastansættelse ved Rønne kommunale Skolevæsen fra den 1. Marts d. A. at regne. — Skolekommissionen indstiller under 10. d. M., at Eva Hansen ansættes som fast Lærerinde fra den 1. April d. A. at regne, idet paagældende først fra denne Dato har fulde 2 Aars Undervisningsvirksomhed, der er en Betingelse for Fastansættelse. (J. Nr. 722.) — Det vedtoges at kalde Eva Hansen som fast Lærerinde fra 1. April d. A. at regne.

17. Skolekommissionens Skrivelse af 10. d. M. med 16 Ansøgninger til et ledigt fast Lærerembede, hvortil Skolekommissionen enstemmigt indstiller:

- Nr. 1. Timelærer A. Munch, Rønne,
- » 2. Vikar Mogens Lundsgaard, Viborg,
- » 3. Timelærer Ernst Svenningsen, Rønne,

samt indstiller til det ved Timelærer A. Munchs eventuelle Kaldelse ledigt blevne Timelærerembede:

- Nr. 1. Fast Vikar Vagn Klüwer Poulsen, Rønne,
- » 2. Vikar Kjeld Møller, Rønne,
- » 3. Vikar Jørgen Andresen, Tandsele,

og til det ved Vikar Vagn Klüwer Poulsens eventuelle Ansættelse som Timelærer ledigt blevne Embede som fast Vikar:

- Nr. 1. Vikar Kjeld Møller, Rønne,
- » 2. Vikar Sigfred Mogensen, Hasle,
- » 3. Lærer Henry Nymann Andersen, Ærøskøbing.

(J. Nr. 722.) — Det vedtoges at følge Indstillingen og kalde Timelærer A. Munch, Rønne, til et fast Lærerembede, Vikar Vagn Klüwer Poulsen, Rønne, til et Timelærerembede og Vikar Kjeld Møller, Rønne, til et fast Vikarembede.

18. Andragende af 14. Februar d. A. fra Reg. Nr. 4161 om Eftergivelse af den paa Frederiksberg modtagne Kommunehjælp med Det sociale Udvalgs Indstilling af 9. d. M. om, at Hjælpen eftergives. — Indstillingen tiltraadtes enstemmigt, og det vedtoges at eftergive Hjælpen.

19. Det sociale Udvalgs Indstilling af 9. d. M. om, at der i H. t. Forsorgslovens § 293,3 ydes Reg. Nr. 623 Kommnehjælp 50 Kr. til Husleje for Marts Maaned, og i H. t. Forsorgslovens § 296 Reg. Nr. 2672 Kommnehjælp til Supplering af Arbejdsfortjeneste 150 Kr. til Børnebeklædning. — Indstillingen tiltraadtes enstemmigt.

20. Byraadet kvitterede Skadesløsbrev til Rønne Kommune fra Murer Alf Erling Gunni Kofoed, stort 690 Kr.

21. Uden for Dagsordenen forelaa Ansøgning af 13. d. M. fra Boligselskabet af 1942 i Rønne om Statslaan paa 171.600 Kr. til Opførelse af 16 Lejligheder med Kommunens Kaution for den Del af Statslaanet, der overstiger 30 %, eller som faar Pantesikkerhed efter 85 % af den til sin Tid ved Statslaanets Berigtigelse opgjorte og godkendte Anskaffelsessum eller af Værdien, idet oplyses, at de samlede Udgifter ved Byggeriet andrager 323.300 Kr. — Det vedtoges enstemmigt at anbefale Ansøgningen, samt at Kommunen kautionerer for den Del af Laanet, der overstiger 30 % eller faar Pantesikkerhed efter 85 % af den til enhver Tid opgjorte Anskaffelsessum eller af Værdien.

Mødet den 20. Marts 1944.

1. Sager ttl Efterretning:

- a. Skrivelse af 11. d. M. fra Ministeriet for Landbrug og Fiskeri med Approbation paa Udstykning af Matr. Nr. 42 og 43 samt 336 a af Rønne Købstads Markj. samt Notering af Grænseforandring mellem Matr. Nr. 282 og 302 af Rønne Købstads Markj. og derefter Approbation paa Udstykning af Matr. Nr. 303 a, 302 og 279 a af Rønne Købstads Markj. (J. Nr. 17.)
- b. Handelsministeriets Bekendtgørelse af 7. d. M. om Ændring i Bekendtgørelse om Handel med dansk Raatobak. (J. Nr. 914.)
- c. Handelsministeriets Bekendtgørelse af 9. d. M. om Ændring af Bekendtgørelse om Maksimalpriser paa og Avertering om Køb eller Salg af Affald af visse Metaller og Metallegeringer. (J. Nr. 914.)
- d. Finansministeriets Bekendtgørelse af 7. d. M. angaaende Fastsættelse af den fælleskommunale Indkomstskat for Skatteaaret 1944—45. (J. Nr. 0423B.)
- e. Socialministeriets Cirkulære af 13. d. M. angaaende Hjælp til trængende til Indkøb af visse Levnedsmidler i H. t. Lovanordning af 13. d. M. (J. Nr. 51.)
- f. Købstadforeningens Skrivelse af 11. d. M. om Udbetaling af Tillæg til Tjenestemændene. (J. Nr. 023.)
- g. Bornholms Amts Skrivelse af 11. d. M. om Indbetaling af Kr. 843,76 som Andel i Udgifterne til Vurderingsformænd og Vurderingsmænd. (J. Nr. 041.)

2. 2. Behandling af af det i Byraadets forrige Møde under Punkt 3

behandlede Andragende fra Det danske Selskab om Tilskud med Kasse- og Regnskabsudvalgets Indstilling af 10. d. M. om, at der bevilges 500 Kr. (J. Nr. 76.) — Vedtoges ved 2. Behandling.

3. 2. Behandling af det i Byraadets forrige Møde under Punkt 5 behandlede Andragende af 22. December f. A. fra A/S Rønne Strandbadeanstalt om Tilskud til Anstaltens Vedligeholdelse og Drift, med Kasse- og Regnskabsudvalgets Indstilling af 9. d. M. om, at der til den planlagte Istandsættelse ydes et Tilskud paa 600 Kr. (J. Nr. 76.) — Vedtoges ved 2. Behandling.

4. 2. Behandling af det i Byraadets forrige Møde under Punkt 21 behandlede Andragende af 13. d. M. fra Boligselskabet af 1942 i Rønne om Statslaan, stort 171.600 Kr., og Kommunens Garanti herfor til et Byggeforetagende med 16 Lejligheder, idet det samlede Byggeri andrager Kr. 323.300,00. — Det vedtoges enstemmigt at anbefale Ansøgningen, samt at Kommunen kautionerer for den Del af Statslaanet, der overstiger 30 % eller faar Pantesikkerhed efter 85 % af den til sin Tid ved Statslaanets Berigtigelse opgjorte og godkendte Anskaffelsessum eller af Værdien.

5. 2. Behandling af Forslag til Overslag over Rønne Kommunes Indtægter og Udgifter for 1944—45, idet Kasse- og Regnskabsudvalget indstiller: »Efter en fornyet Gennemgang af Budgettet efter dettes 1. Behandling tillader Kasse- og Regnskabsudvalget sig at indstille, at der ved 2. Behandling sker følgende Forhøjelse af Budgettet i H. t. Byraadets Vedtagelse ved 1. Behandling:

Konto 3: Købstadens Beboelsesejendomme nedsættes med Kr.	1611,50
Konto 17: Lov om Folkeforsikring, »De gamles Hjem» forhøjes med	— 1000,00
Konto 19: Skolevæsenet forhøjes med	— 450,00
Konto 29: Bidrag til forskellige Institutioner og Formaal forhøjes med	— 1800,00
	Kr. 4861,50

Desuden foreslaas Forhøjelse paa følgende Konti:

Konto 18: Udgifter i H. t. Lov om Arbejdsanvisning og Arbejdsløshedsforsikring: Kolonihaveanlæg ved »Saga» opføres som Bered- skabsarbejde med	Kr. 19.300,00
Refusion fra Staten	— 6.300,00
	Kr. 13.000,00
Konto 22: Gader og Veje: Anlæg af Sidevej til Smallesund i Anledning af udvidet socialt Boligbyggeri	— 22.000,00
Konto 30: Forskellige andre Udgifter: 13. Det til Forhøjelse af Regule- ringstillægget hensatte Beløb forhøjes med	Kr. 22.257,50
	Overføres Kr. 22.257,50 39.861,50

	Overført Kr. 22.257,50	39,861,50
15. Henlæggelse til Kassebeholdning 150.000 Kr. forhøjes med	— 50.000,00	
	<u> </u>	Kr. 72.257,50

Konto 34: Afskrivningskonto:

Kommunens Beboelsesejendomme forhøjes i Anledning af Ændringen under Konto 3 med . .	—	181,00
--	---	--------

Samlet Forhøjelse af Budgettet Kr. 112.300,00

hvorefter Udskrivningen af personlig Kommuneskat forhøjes med dette Beløb til Kr. 1.673.600,00, og med disse Ændringer indstilles Budgettet til det ærede Byraads Vedtagelse ved 2. Behandling. (J. Nr. 0351.) — Indstillingen og Budgettet vedtoges med 14 Stemmer, ingen imod.

6. Kasse- og Regnskabsudvalgets Indstilling af 17. d. M. om, at der afhændes en Byggegrund ved Borgmester Nielsens Vej til Slagtersvend Knud Andreas Hansen; Haslevej 14, paa de sædvanlige Betingelser til en Pris af Kr. 4,25 pr. m², idet Købesummen erlægges med 2000 Kr. kontant og Resten inden 1 Aar efter Skødets Underskrift. (J. Nr. 123.) — Indstillingen tiltraadtes, og det vedtoges at afhænde Grunden paa de foreslaaede Vilkaar.

7. Det sociale Udvalgs Indstilling af 16. d. M. om, at Aldersrenteboligerne i alt har medført en Udgift paa Kr. 198.100,07, samt Indstilling om, at det tiloversblevne Materiale, Tagbeklædning og Tømmer, afhændes til Frydenlund Byggeforretning til den bogførte Værdi Kr. 9.925,10. — Kasse- og Regnskabsudvalget foreslaar under 17. d. M., at Indstillingen tiltrædes. (J. Nr. 534.) — Indstillingen tiltraadtes, og det vedtoges at afhænde Materialerne.

8. Bornholms Amts fortrolige Skrivelse af 15. d. M. vedrørende Udbetaling af Rejsepenge til paarørende af internerede eller fængslede her i Landet. — Til Efterretning.

9. Det sociale Udvalgs Indstilling af 16. d. M. om, at der i H. t. Forsorgslovens § 296 ydes Reg. Nr. 1126 Kr. 150,00 til Konfirmationsudgifter. — Indstillingen tiltraadtes enstemmigt.

BILAG

Rønne Ligningskommission,
den 3. Maj 1944.

Ligningskommissionen tillader sig herved at meddele det ærede Byraad, at der ved Hovedligningen af personlig Skat til Rønne Kommune for Skatteaaret 1944—45 er opført 6.012 Skatteydere med en samlet ansat Indkomst paa 18.664.300 Kr. og en samlet Skatteindtægt paa 15.197.875 Kr.

Ligningsprocenten er beregnet til 11,2, hvorefter der er paalignet i personlig Skat til Kommunen:

11,2 % af 15.197.875 Kr. 1.702.162 Kr. 00 Øre.

Kommunens Skatteprocent er herefter beregnet til 9,3.

Til Sammenligning anføres Resultatet for de foregaaende 5 Aar:

Skatteaar	Antal Skatteydere	Anslaaet Indkomst Kr.	Skatteindkomst Kr.	Ligningsprocent	Paalignet Skat Kr.	Skatteprocent
1939—40	5.745	11.553.775	7.118.000	11,2	797.216,00	6,90
1940—41	5.721	12.247.150	7.816.850	13,4	1.047.457,90	8,55
1941—42	5.771	12.479.700	8.043.625	13,4	1.077.845,75	8,64
1942—43	5.804	15.336.050	11.377.300	12,8	1.456.294,40	9,5
1943—44	5.892	16.714.775	12.875.450	12,2	1.570.804,90	9,4

Skatteindtægten udgør for Personer, der ikke tilhører Folkekirken, 814.325 Kr. og for Valgmenighedens Medlemmer 1,020.525 Kr.

Til Dækning af Menighedsafgifter er paalignet Folkekirken Medlemmer 0,54 % af 14.383.550 Kr. 77.671 Kr. 17 Øre.

÷ Refusion til Valgmenighedens Medlemmer 5.407 — 93 —
72.263 Kr. 24 Øre.

P. K. V.

Valdemar Olsen.

Beretning

om

Rønne Købstads Skolevæsen

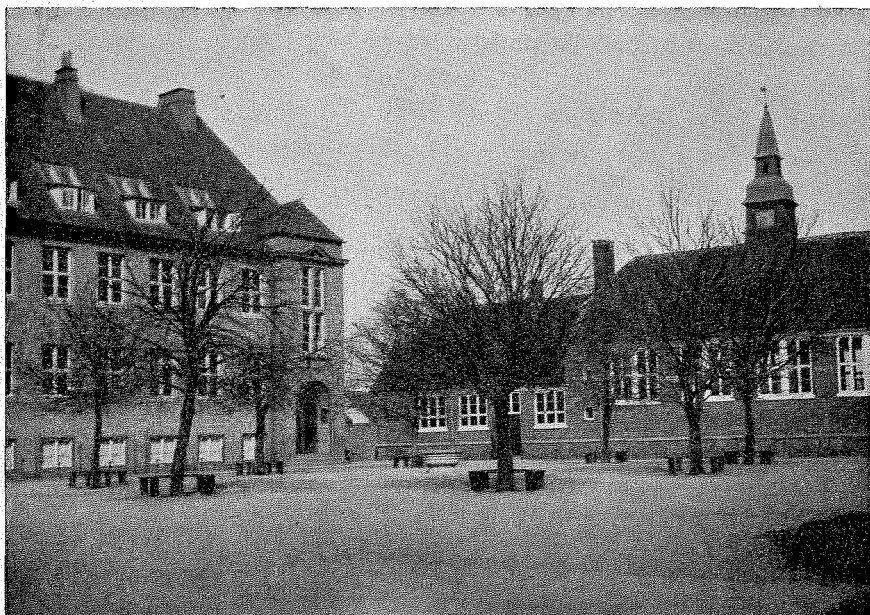

for Aaret 1. April 1943. til 31. Marts 1944.

Skolekommissionen pr. 31/8 1944.

Indenfor Byraadet:

Redaktør *N. C. Nielsen*, Formand,
Forretningsfører *C. A. Andersen*,
Lektor *Glistrup*,
Direktør *Th. Lund*,
Incassator *W. Wilsky*.

Udenfor Byraadet:

Fru Tømrer *Funch*,
» Lærer *Madsen*.

Til Forældrene,

Fra og med Udskrivningen pr. 31. Marts næste Aar skal den ny Skolelovs Bestemmelser om Ind- og Udskrivning træde i Kraft. Det betyder, at Børn der først fylder 14 Aar efter $\frac{31}{3}$ 1945, ikke kan udskrives, men faar et helt Aars Skolegang endnu, selv om de paa Grund af tidlig Indskrivning har gaaet 7 Aar i Skole. De fleste af disse Børn vil gaa over i Skolens 8. Klasse, og der vil fra 1. April 1945 blive mindst 2 Klasser paa 8. Trin.

Børnene er ikke undervisningspligtige, før de er fyldt 7 Aar, men en hel Del Børn indskrives før det fyldte 7. Aar, og Skolen kan ikke nægte at tage Børn, der er fyldt 6 Aar ved et Skoleaars Begyndelse, naar Forældrene ønsker det.

I Almindelighed maa det vist siges, at Børnene ikke er skolemodne, før de er fyldt 7 Aar, og det vil derfor i de fleste Tilfælde være fornuftigt at vente med Indskrivningen. Nogen almindelig Regel kan dog ikke gives, idet Udviklingen jo er højst forskellig for de forskellige Børn, og hvor et Barn hjemme har begyndt selv at interessere sig for at læse, skrive og regne, har Skolen ikke noget at indvende mod en Indskrivning før det fyldte 7. Aar. Hvor denne Interesse endnu mangler, maa Skolen advare Forældrene mod at presse Børnene frem. Et Barn, der har tungt ved at følge med, bliver let træt af Skolen og mister Modet, og det gaar ud over Undervisningen i hele Barnets Skoletid.

H. L. Willemoes Hansen.

Oversigt over Elevtallet i Byens Skoler.

Der undervistes ved Udgangen af 1943 i Byens Skoler 1371 Elever. Paa nedenstaaende skematiske Oversigt er redegjort for Fordelingen af Eleverne paa de forskellige Skoler.

I Antallet af *underviste Elever* er der for Aaret en Opgang paa 17 fra 1354 til 1371.

I Antallet af *undervisningspligtige Elever* er der en Nedgang paa 3 fra 1040 til 1037.

Antallet af *undervisningspligtige Børn fra Rønne* i Byens Skoler var $\frac{31}{12}$ 1943 932 eller nøjagtig samme Antal som ved Udgangen af 1942. Af disse Børn undervistes 838 paa Kommuneskolen, 60 paa Statsskolen og 34 paa Forberedelsesskolen. 4 Børn fra Rønne i undervisningspligtig Alder havde dels ingen Undervisning (3) (Sygdom, Aandssvage) eller blev undervist i andre Kommuner Skoler (1).

Skematisk Oversigt.

	Drenge	Piger	Tilsammen	Af disse var over undervpl. Ald.	Under undervpl. Ald.	Ialt i underv. pligtig Alder
Kommuneskolen	484	512	996	81	74	841
Statsskolen	175	134	309	160	0	149
Forberedelsesskolen	31	35	66	0	19	47
	690	681	1371	241	93	1037
I andre Komm.s Skoler undervistes	0	1	1			1
I Hjemmet	0	0	0			0
Paa Optagelseshjemmet i Rønne	0	0	0			0
Uden Undervisning paa Grund af vedvarende Sygdom	0	1	1			1
Aandssvage paa Anstalt	2	0	2			2
Tilsammen	692	683	1375	241	93	1041

Af de 1041 Børn i undervisningspligtig Alder var fra andre Kommuner:

Paa Kommuneskolen 2 Drenge, 1 Pige, ialt 3 Elever

» Statsskolen 45 — 44 Piger, » 89 »

» Forberedelsessk. 7 — 6 » » 13 »

Tilsammen 105 Elever.

Antallet af undervisningspligtige Børn hjemmehørende i Rønne var $1041 \div 105 = 936$ (Nedgang 1 Elev)

Antallet af undervisningspligtige Børn fra Kommunen:

31. Dec. 1932	1295 Børn	*)	31. Dec. 1938	1070 Børn
— 1933	1287 —		— 1939	1037 —
— 1934	1291 —		— 1940	996 —
— 1935	1254 —		— 1941	939 —
— 1936	1218 —		— 1942	937 —
— 1937	1170 —		— 1943	936 —

*) Fra 1938 indførtes ændrede Regler for Undervisningspligtens Indtræden og Ophør.

Kommuneskolen.

Til- og Afgang fra $\frac{1}{1}$ 43 til $\frac{31}{12}$ 43. (Forrige Aarstal i Parantes.)

Tilgang:

Nyindmeldte Børn	131 (150)
Tilflyttet fra andre Kommuner.	47 (37)
» » Skoler i Byen	1 (3)
» » Børnehjem	1
» » Taleintitut	1

Tilsammen 181 (191)

Afgang:

Udskrevne som ikke undervisningspligtige 105 (114)
— af Realkl. og IV M. efter Eksamen 20 (29)
Overgaaet til Statsskolen 15 (17)
» » Forberedelsesskolen 2 (4)
Til Børnehjem 2 (4)
Afgaaet ved Døden. 0 (1)
Flyttet til andre Kommuners Skoler . . . 38 (24)

Tilsammen 182 (195)

Børnene var fordelt i 39 Klasser, nemlig 5 Klasser paa 1., 2., 3., og 4. Trin, 4 eksamensfri- og 1 Eksamensklasse paa 5., 6. og 7 Trin, 1 eksamensfri og 1 Eksamensklasse paa 8. Trin, 1 Realklasse og 1 Hjælpeklasse.

Skolebesøget.

Der er undervist i det normerede Antal Skoledage (240 Dage.) Skolen har ikke i særlig Grad været generet af Tidens Vanskeligheder, men har kunnet gennemføre Undervisningen normalt.

Sundhedstilstanden blandt Børnene har været særdeles god, hvilket viser sig ved en betydelig Nedgang i Antallet af Forsømmelser. Ogsaa Forsømmelser uden lovlig Grund har været meget faa.

Forsømmelserne fordelte sig saaledes (forr. Aars Tal i Parantes):

Paa Grund af Sygdom 11692 Elevdage eller 4,86 % (5,39 %)
Af anden lovlig Grund 662 — » 0,28 % (0,28 %)
Uden lovlig Grund 71 — » 0,03 % (0,06 %)

Lærerpersonalets Fraværelse paa Grund af Sygdom eller Orlov.

	Sygedage	Procentvis af henholdsvis Lærer- og Lærerindedg.	Orlov	Procentvis af Lærer- og Lærerindedg.
Lærere	70	1,54 %	5	0,11 %
Lærerinder	33	1,02 —	9	0,27 —

Lærer Ove Holms Ophold paa Aarskursus i København er ikke medregnet i ovenstaaende Opgørelse.

Eksaminer i Marts 1944.

Realeksamen:

1. Andersen, Lloyd John (Revisor A.)	mg÷	13,27
2. Funch, Cai (Bestyrer F.)	mg÷	13,61
3. Hammer, Tove (Bademester H.)	mg+	14,40
4. Hansen, Henning (Værkfører H.)	mg	14,14
5. Hansen, Dorith (Skovarb. H.)	mg+	14,25
6. Hansen, Kaj Verner (Fabrikant H.)	mg÷	13,36
7. Jacobsen, Erik Vilhelm (Montør)	g	12,24
8. Jensen, Ellen Rønne (Konstruktør J.)	mg÷	13,65
9. Jensen, Kirsten Elinor (Typograf J.)	mg+	14,25
10. Jørgensen, John Anton Dahl (Sadelmagerm. D. J.)	mg	14,02
11. Kure, Poul Henry (Enkefru K.)	mg	13,74
12. Lundt, Vibeke (Pianostemmer L.)	ug÷	14,64
13. Nielsen, Ingerlise Spelling (Bestyrer N.)	ug÷	14,63
14. Nielsen, Mogens Miland (Skræderm. N.)	mg+	14,41
15. Sørensen, Børge (Pensionist S.)	mg÷	13,15
16. Vest, Bent Torkil (Enkefru V.)	mg	13,67

Mellemkoleeksamen:

1. Christiansen, Kield Mogens (Maskinarbejder C.)	mg	14,04
2. Dam, Karen Kristine (Maskinarbejder D.)	mg+	14,35
3. Funch, Birte (Tømrer F.)	ug÷	14,53
4. Haagensen, Sven Erik (Stenhugger H.)	mg	14,02
5. Hansen, Bodil Marie (Bogholder H.)	mg	13,69
6. Hansen, Naomi Rønne (Mælkeforhandler H.)	mg+	14,27
7. Hansen, Ole (Barbermester H.)	mg?	13,20
8. Holm, Carl Munch (Kaptajn H.)	mg?	13,32
9. Jelstrup, Tove (Formand J.)	g+	12,98
10. Jensen, Lis Marie (Skorstensfejerer P.)	mg?	13,05
11. Jensen, Rigmor (Arbejds. J.)	mg+	14,24
12. Kjær, Pyllis Juliet (Enkefru K.)	mg+	14,17
13. Koch, Erik Peter (Mekaniker K.)	mg	14,09
14. Kure, Helene (Typograf K.)	mg	14,16
15. Læsaa, Knud Anker (Maskinmester L.)	mg	13,68
16. Mogensen, Alice Johanne (Arbejds. M.)	mg	13,98

17. Mortensen, Birgit (Murer M.)	mg	14,12
18. Mortensen, Knud Olaf (Overmontør M.)	mg+	14,38
19. Nielsen, Inge Juul (Kantor J. N.)	mg+	14,38
20. Nielsen, Ingrid (Redaktør N.)	g+	12,79
21. Olsen, Ivar Sonne (Telefonmontør O.)	mg+	13,81
22. Pihl, Annelise, (Arbejds m. P.)	mg	13,69
23. Rasmussen, Lillian (Bestyrer R.)	mg?	13,38
24. Riis, Henning Christian (Stenhugger R.)	mg?	13,51
25. Schmidt, Gorm (Elektricitetsværkbestyrer S.)	mg?	13,43

Af Skolens Dagbog.

$\frac{9}{4}$ 43	5. til 8. Klasse trin hører Foredrag af Sv. Ahlstrand om Ceylon, Java og Bali. Foredraget ledsages af Farvefilm og Farvelysbill.
$\frac{10}{6}$	Skovtur til Almindingen med Klasserne fra 5. til 8. Trin. Landmændene kører med Høstvogne for Børnene.
$\frac{11}{6}$	Tur til Skovly med Klasserne fra 1. til 4. Trin.
$\frac{1}{9}$	1. Hjælpekoleklasse aabner med 15 Elever.
$\frac{6}{9}$ — $\frac{11}{9}$	8. Klasse er paa Lejrskoleophold i Svaneke, Ledere er Lærerne Friberg og Munch.
$\frac{28}{9}$	Den kommunale Ungdomsskole begynder med 72 Elever i 3 Klasser.
$\frac{16}{10}$	For Østre Skoles Klasser forevises i Rønne Bio Filmen »Kongen bød«.
$\frac{22}{12}$	Afslutning om Julegranen i Østre Skole Gymnastiksal.
$\frac{26}{3}$ 44	Aars- og Aarsprøvearbejder udstilles paa Østre Skole. Udstillingen besøges af et meget stort Antal Forældre.
$\frac{29}{3}$	Skoleaaret slutter med en Højtidelighed i Skolens Festsal.

Skolelægevirksomheden.

Skolelægen, Hr. Overlæge Chr. Olsen, har i Overensstemmelse med Instruksen undersøgt samtlige Børn grundigt en Gang i Løbet af Aaret. Desuden har Overlægen været til Stede paa Skolen en Gang ugentlig Aaret igennem, saaledes at Børnene har kunnet konsultere Lægen. Endelig er der som sædvanlig foretaget en Rundgang i samtlige Klasser for at kontrollere Børnenes Syn, Hørelse og andre Forhold. De nyindskrevne Børn er undersøgt særlig grundigt, idet de er mødt sammen med deres Mødre paa Lægeværelset. Undersøgelsens Resultater er indført paa Kartotek kort.

Til de praktiserende Læger er henvist 58 Børn, som Skolelægen skønnede trængte til Behandling.

Tuberkulosestationen har som sædvanlig undersøgt alle Eleverne for Tuberkulose. Der blev ikke fundet nye Tilfælde. Alle Eleverne er nu BCG-vaccinerede.

Drengene i 5. Klasserne er undersøgt for Farveblindhed. Af 49 Dreng fandtes 2 rød-grøn blinde.

Der har ogsaa i Aar været tildelt en stor Del af Børnene Vitaminol

	Hjælpe- Kl.	1. Kl.	2. Kl.	3. Kl.	4. Kl.	5. Kl.	6. Kl.	7. Kl.	8. Kl.	I. M.	II. M.	III. M.	IV. M.	Real- Kl.	Ialt
															590
															Overført
Lyskebrok				1	1										2
Underlivsbrok		1													1
Navlebrok	1	3				1									5
Vandbrok					1										1
Hævede Mandler	2	8	8	4	1	3	2	5	1	1	1	1	2		39
Fiskehud		1	1												2
Aandssvaghed	1														1
Børnesaar	4	2	11	3	6	2	5	4		1					38
Tilbageh. af Testikel			1		1										2
Rygskævhed		1										1		1	3
Mongolismus	1														1
Kron. Nyrebetænd.										1					1
Ordblindhed													1		1
Børneorm		2							1						3
Skælczem				1											1
Ledbetændelse				1				1							2
Psoriasis				1											1
Næsehulebetændelse						1									1
Omvendt Organstill.				1											1
Ernæringsudslet		1			1										2
Forst. af Skjoldbruskk.			1		1		2	3		1					8
Talefejl		1					1	1			1				4
Seneskedebetændelse							3	2					1		6
Lungetubertulose			1												1
Næse-Svælgpolyper	2	10	3	3			1	2							21
Albinopletter		1													1
Undervægtige	1	18	10	12	11	8	8	14	3	2	3	2	2	(9,4 ⁰ / ₀)	94
Ikke undersøgte	1														1
															Elevler ialt
															996

Skoletandlægevirksomheden.

Skoletandlægerne har nu de 7 Klassetrin under Kontrol, og med Begyndelsen af det ny Skoleaar vil alle Børn være under Tandbehandling.

Oversigt over Behandlingernes Art og Antal:

Systematisk Behandling	Antal Børn				De forskellige Behandlingers Antal							Ialt
	Indmeldt til Be- handling	Fundet fri for Caries	Af andre Grunde ikke behandlet	Behandlet	Fyldninger	Rodbehandlinger	Tandud- trækninger		Tandrensninger	Andre Behandlin- ger - herunder In- jektion ved Fyldn. og Udtrækning		
							Mælke- tænder	Blivende Tænder				
1. Aars Beh.	147	13	10	124	197	7	41	0	92	22	359	
Fortsat Beh.	860	61	6	793	1220	12	311	23	381	254	2201	

Skolesparekassen

havde den 1. April 1944 703 Sparere (1. April 1943: 705 Sparere). Deres Tilgodehavende var 32.589,11 Kr. (1. April 1943: 26.497,33 Kr.), i Gennemsnit 46,36 Kr. (1. April 1943: 37,58 Kr.) pr. Sparer. I September 1943 udbetaltes til 23 Konfirmander 1785,23 Kr., i Gennemsnit 72,62 Kr. I Marts 1944 udbetaltes til 88 Konfirmander 6663,50 Kr., i Gennemsnit 75,72 Kr.

Regnskabet for Skolesparekassen findes paa Beretningens sidste Side.

Lærerbogsamlingen.

Regnskab.

Indtægt	Kr. Ø.		Udgift	Kr. Ø.	
	Kr.	Ø.		Kr.	Ø.
Beholdning fra forr. Aar	215	94	Bornh. Biblioteksforen. .	2	00
Tilskud fra Kommunen .	100	00	Det danske Samf.(Bd. 5-8)	64	10
Tilskrevne Renter	5	04	Colbergs Boghandel . . .	16	00
			Danm. Realskoleforening	6	85
			Foreningen Norden . . .	15	10
			Tidsskriftet Danmark . .	17	80
			Naturfredningsforeningen	5	30
			Beholdn. v. Aarets Slutn.	193	83
	320	98		320	98

Etatsraadinde Koføeds Legat til Rønne Kommuneskole.

Af Legatet er der for Aaret kun ydet sædvanligt Tilskud til Skolesparekassens Kasserere — 100 Kr.

Grosserer Riis' Legater.a. *Kompletteringsfonden.*

Regnskab.

Indtægt	Kr. Ø.		Udgift	Kr. Ø.	
	Kr.	Ø.		Kr.	Ø.
Beholdning pr. $\frac{1}{4}$ 1943 .	648	64	Beholdning pr. $\frac{31}{8}$ 1944	770	31
Legatrener for 1 Aar . .	101	43			
Tilskrevne Renter	20	24			
	770	31		770	31

b. *Flidspræmier* (Marts 1944)

Præmie til flittige Dreng. (Sparekassebog med mindre Beløb.)

Søren Christiansen, Gartner C., (Østergade 85).

Erik Mortensen, Enkefru M., (Skarpegade 26).

Jørn Clausen, Handelsmand C., (Lundens Minde).

Hans Chr. Kreutzberg, Malermester K., (Halmstræde).

Ove Regnersen, Avlsbruger A., (Onsbæk).
 Hardy Jensen, Stenkløver J., (Kirkestræde 14).
 Karl Kofoed, Gartner K., (Rolighedsgade 5).
 Knud Munch, Øhandler M., (Rolighedsgade 16).
 Knud Jacobsen, Fisker J., (Fiskerstræde 3).
 Poul Andersen, Vognmand A., (Dampmøllegade 6).
 Verner Jensen, Maskinmester J., (Løkkegade 11).
 Anders Holm, Togfører H., (Ll. Søstræde 5).

Præmie for kv. Haandgerning (En Sølvske)

Inge Pihl, Chauffør P., (Sletten 8).
 Inge Hansen, Fiskeribetjent H., (Havnebakken 7).
 Edith Jørgensen, Bagersvend J., (Møllegade 68).
 Inger Boss, Smed B. (Soldaterstræde 11).
 Anny Grønlund, Snedker G. (Margrethevej 9).
 Anna Marie Kofoed, Arb. K. (Soldaterstræde 9).

Præmie for Sløjd (Et Beløb til Værktøj)

Knud Munch, Øhandler M., (Rolighedsgade 16).
 Verner Jørgensen, Forpagter J., (Aakirkebyvej).

Præmie for Skolekøkkengerning (En Sølvske)

Grethe Christensen, Lagerforvalter C., (Absalonsgade 7).
 Tove Riis, Incassator R., (Stettestræde 13).
 Anna Margrethe Olsen, Arb. O., (Løkkegade 8).

Præmie for Svensk (En Bog fra Foreningen Norden)

Lillian Rasmussen, Forvalter R., (Arbejdsanstalten).

Ungdomsskolen.

Den nystartede Ungdomsskole for ufaglærte begyndte med 72 Elever, der fordeltes i 1 Drengeklasse og 2 Pigeklasser. Skolen aabnede 27. September og sluttede Undervisningen med en smuk Højtidelighed i Skolens Festsal 23. Marts. Ved Sæsonens Slutning havde Skolen 55 Elever.

En Del af Afgangen skyldtes Elevernes Optagethed i Tjenesteplasser, og kun meget faa svigtede af manglende Interesse. Ved Afslutningen, hvori deltog Ungdomsskolenævnets Medlemmer, var der af Repræsentanten for Arbejdsgiverne i Nævnet, Hr. Skæreriejer Andersen, stillet 150 Kr. til Raadighed til Uddeling af Flidspræmier til særlig flittige og dygtige Elever. Beløbene uddeltes paa en Sparekassebog med Skolens Paategning.

Foruden Ungdomsskolen for ufaglærte har der været en Række Aftenskoleklasser i Gang. De fordelte sig saaledes:

Arbejdernes Oplysningsforbund	18	Klasser
Rønne Husmoderforening	2	»
Konservativ Ungdom	1	Klasse.

Hjælpeklasserne.

1. Hjælpeskoleklasse begyndte efter Sommerferien 1943 med 15 Elever udtaget fra 2., 3. og 4. Klassestrin. Arbejdet er gaaet tilfredsstillende, og

man kan allerede nu fastslaa, at Ordningen har været til Glæde og Gavn for Børnene. Forældrene har med Forstaaelse og Interesse fulgt Skolens Arbejde. Med Begyndelsen af Skoleaaret 1944—45 oprettes 2. Klasse med Børn fra 5., 6. og 7. Trin.

Lærer Hakon Christensen har intelligensundersøgt de Børn, der af Klasselærerne var udpeget til Hjælpeklassen, saaledes at Udtagningen af Børnene kunde foretages med størst mulig Sikkerhed for, at man optog de Børn, der trængte mest til den Hjælp, Klassen kan yde.

Kommunens Udgifter til Skolevæsenet.

I Regnskabsaaret 1942—43 var Kommunens Udgift til Skolevæsenet 181.384,56 Kr. Børnetallet var pr. $\frac{31}{12}$ 42 997, og den gennemsnitlige Udgift pr. Barn blev saaledes 181,93 Kr. mod en Udgift paa 181,50 Kr. i det nærmest foregaaende Regnskabsaar. I dette Tal er ikke medregnet Udgift til Forrentning og Afskrivninger. Regnes disse Udgifter med, bliver Udgifterne pr. Barn 227,59 Kr. mod 227,42 Kr. i foregaaende Aar.

Tilskudet fra Udligningsfonden udgjorde 52.834 Kr. eller pr. Barn 52,99 Kr. Naar dette Beløb fradrages, bliver Kommunens Udgift pr. Barn henholdsvis 128,94 Kr. og 174,60 Kr.

Lærerpersonalet.

Frk. Hedvig Pihl, der var Aspirant i Fru Møllers Embede, blev den $\frac{1}{7}$ 43 fastansat i dette Embede. Med 1. Hjælpeklassens Oprettelse den $\frac{1}{9}$ 43 ansattes Timelærerinde Frk. Eva Hansen som Aspirant i et nyt fast Lærerindeembede, og Frk. Marie Nielsen blev fra samme Dato Time-lærerinde ved Skolen. Frk. Eva Hansen blev fra $\frac{1}{4}$ 44 fastansat.

I et nyt Lærerembede, der oprettedes til Bestridelse af Arbejdet i 2. Hjælpeklasse ansattes Timerlærer A. Munch som fast Lærer, den faste Vikar Vagn Klüver Poulsen blev Timelærer og Kjeld Møller, der vikarierede for Lærer Ove Holm paa Aarskursus, blev fast Vikar. Alle de nævnte Ansættelser var pr. $\frac{1}{4}$ 44.

Lærer Ove Holm deltager siden Sommerferien 1943 i Aarskursus paa Statens Lærerrhøjskole, Lærer S. Rassing har deltaget i Fjernstudium i Engelsk.

Som Vikarer har, foruden Skolens faste Vikar, følgende fungeret:

Hr. Kjeld Møller, Hr. Aage Larsen, Frk. Vera Larsen og Fru Wille-moes Hansen.

Lærerpersonalet den 1/4 1944.

Overlærer:	Født	Ansæt her v. Skolen	Tjeneste- alder fra
H. L. Willemoes Hansen	1889	1/8 23	1/8 23
Fastansatte Lærere:			
O. E. Koefoed (Viceinspektør)	1880	1/10 06	1/6 04
N. M. Petersen (Viceinspektør)	1899	1/10 21	1/12 23
G. Recchia	1884	1/4 31	1/7 08
Holger Madsen	1896	1/6 29	1/7 29
C. Håkansson (Løn i H. t. § 35)	1898	1/6 28	1/11 28
Aage Engell	1898	1/4 29	1/9 30
E. Just Petersen	1899	1/7 29	1/8 26
Ebbe Juul Nielsen	1904	1/8 27	1/3 28
P. Jensen	1904	1/7 30	1/8 30
K. A. Frederiksen	1908	1/8 38	1/12 34
G. Jensen	1909	1/4 33	1/5 33
H. Christensen	1909	1/12 34	1/4 35
Knud Friberg (Løn i H. t. § 35)	1909	1/11 36	1/4 38
S. Aa. Rassing	1912	1/12 35	1/9 37
Poul Harild	1914	1/2 37	1/4 38
Ove Holm	1916	1/4 41	1/9 41
Carl Pihl	1917	1/4 40	1/5 41
A. Munch	1912	1/9 41 ikke	fastsat

Fastansatte Lærerinder:

Frk. M. Jensen	1880	1/6 07	1/6 07
Frk. H. Blang (L. i H. t. § 35)	1887	1/8 30	1/6 24
Frk. D. Thomsen	1888	1/12 23	1/6 12
Fru Ing. Hansen	1888	1/9 25	1/1 24
Frk. H. Thomsen	1889	1/7 21	1/9 19
Fru T. Sommer	1890	1/1 19	1/11 15
Fru A. Just Petersen	1895	1/7 30	1/12 30
Frk. M. Pihl	1896	1/8 31	1/7 29
Fru H. Koefoed	1898	1/10 30	1/9 30
Frk. K. M. Knudsen	1900	1/9 27	1/9 24
» Aksa Jensen	1907	1/8 38	1/12 38
Fru E. Rassing	1908	1/3 32	1/9 33
Frk. H. Pihl	1914	1/1 42	1/7 43
Frk. E. Hansen	1916	1/3 43	1/3 45

Timelærere:

E. Svenningsen	1915	1/5 42
Vagn Kløver Poulsen	1921	1/3 43

Timelærerinde:

Frk. Marie Nielsen	1914	1/9 43
------------------------------	------	--------

	Født	Ansæt her v. Skolen	Tjeneste- alder fra
Fast Vikar:			
Kjeld Møller	1919	1/4	44
Skolebetjent:			
Aksel Berg	1903	1/12	38

Rønne i Maj 1944.

H. L. Willemoes Hansen.

Regnskab

for

Rønne Kommuneskoles Spareforenings

32. Regnskabsaar

fra 1/4 1943 til 31/3 1944.

Gevinst- og Tabskonto.

Indtægt	Kr.		Udgift	Ø.	
	Kr.	Ø.		Kr.	Ø.
1. Indvundne Renter . .	1229	70	1. Renter til Sparerne	1242	27
2. Tilsk. fra Bornholms Spare- og Laanekasse	350	00	2. Regnskabsførerløn	450	00
3. Tilsk. fra Etatsraad- inde Koføeds Legat .	100	00	3. Diverse Udgifter .	9	10
4. Underskud	21	67			
	1701	37		1701	37

Balancekonto.

Aktiver	Kr.		Passiver	Ø.	
	Kr.	Ø.		Kr.	Ø.
1. Kassebeholdning . . .	73	23	1. 703 Spareres Tilgo- dehavende	32589	11
2. Indlaan i Bornholms Spare- og Laanekasse	32327	80	2. Formue	153	74
3. Ikke tilskr. Renter .	341	82			
	32742	85		32742	85

R ø n n e, den 13. April 1944.

Gunnar Jensen.

Dags Dato har undertegnede revideret Regnskabet og intet fundet at bemærke.

R ø n n e, den 16. April 1944.

Hakon Christensen.

P. Jensen.

Ordensbestemmelser for Skolens Udlaan af Skolebøger.

- 1) Bøgerne, som udleveres af Skolen, skal altid være forsynede med et Omslag af stærkt Papir.
- 2) Børnene skal under Gangen til og fra Skolen have Bøgerne forsvarligt indpakkede i Taske, Rygsæk eller lign.
- 3) Søg i Hjemmet at finde et fredet Sted til Bøgerne, hvor smaa Søsken-
de ikke har Adgang til dem.
- 4) Skolen fører en Liste over de udlaante Bøger, paa hvilken der blandt andet er anført, hvordan Bogen var, da den udleveredes. Ødelagte eller bortkomne Bøger maa erstattes Skolen med ny Eksemplarer.

Reglement

for

Benyttelse af Gymnastiksale og Idrætspladser

i

Rønne Kommune.

I. Gymnastiksale.

§ 1.

Stk. 1. Skolernes Gymnastiksale bør i Undervisningstiden som Regel kun anvendes til Skolebørnenes Undervisning i Legemsøvelser.

Stk. 2. En Gymnastiksal maa kun benyttes til andet Formaal (Fællessang, Fremvisning af Lysbilleder, Foredrag el. lign.), naar Dagens Gymnastikundervisning er afsluttet, saaledes at der kan foretages grundig Rengøring, inden der igen øves Gymnastik i Salen.

Med Hensyn til Salens Renholdelse m. v. gælder de i Normalvedtægt af 15. Juni 1938 I B. for Rengøring af Gymnastiksale fastsatte Regler.

§ 2.

Det skal ved Opslag være tydeligt tilkendegivet, hvor hvert enkelt af de løse Gymnastikredskaber har sin Plads i Redskabsrummet.

Efter Benyttelsen af de forskellige Redskaber maa disse bringes paa Plads.

§ 3.

Stk. 1. En Gymnastiksal maa kun stilles til Raadighed for Gymnastikforeninger el. lign. til Gymnastik- og Idrætsundervisning, naar det godtgøres, at Foreningen er godkendt af Skolekommissionen, og at Undervisningen finder Sted under Ledelse af en kvalificeret Leder.

Stk. 2. Det maa nøje fastsættes, paa hvilke Tider de enkelte Hold har Raadighed over Gymnastiksalen. Hvis flere Hold efter hinanden skal benytte Salen, maa der afsættes fornøden Tid til Omklædning og Badning, saa det ene Hold kan forlade Gymnastikbygningen, inden det næste skal møde.

Stk. 3. Deltagerne i et Gymnastikhold maa ikke have Adgang til Gymnastikbygningen, før Lederen er kommet til Stede, og han maa være den sidste, der forlader Bygningen.

Stk. 4. Lederen er ansvarlig for, at de fastsatte Ordensbestemmelser overholdes.

§ 4.

Stk. 1. Ingen Gymnast maa betræde Gymnastiksalen med sit udendørs Fodtøj.

Stk. 2. Tobaksrygning i Gymnastiksalen, Omklædningsrummet og de øvrige til Salen hørende Rum er forbudt.

§ 5.

De i §§ 3 og 4 fastsatte Regler gælder ogsaa, hvis Salen udlaanes til Folkedans, Badminton el. lign.

§ 6.

Stk. 1. Skolens Leder fører Tilsyn med, at Gymnastikredskaberne er i god og brugbar Stand.

Een Gang aarligt skal der foretages et sagkyndigt Eftersyn af de kontrabancerede Bomme.

Stk. 2. Skolens Leder fører Tilsyn med, at de i nærværende Reglement fastsatte Ordensregler nøje overholdes.

Hvis et Gymnastik- eller Idrætshold overtræder disse Bestemmelser, indberetter Lederen Sagen til Skolekommissionen, der kan fastsætte, at der for kortere eller længere Tid skal nægtes Holdet Adgang til at benytte Gymnastiksalen.

II. Idrætspladser.

§ 7.

Skolekommissionen fører Tilsyn med, at Idrætspladserne er i god Stand. Græsset paa Boldbanerne maa klippes jævnlige, saa det stadig holdes lavt, og det maa paases, at der er tilstrækkeligt Sand i Nedspringsstederne.

§ 8.

En Idrætsplads, der er godkendt i Henhold til Lov om Folkeskolen af 18. Maj 1937 § 56, Stk. 3, maa kun stilles til Raadighed for Idrætsforeninger henhørende under Hovedidrætsorganisationerne (Dansk Idræts-Forbund, De Danske Skytte-, Gymnastik- og Idrætsforeninger og De Danske Gymnastikforeninger) eller for Idrætsforeninger, der er godkendt af Skolekommissionen.

§ 9.

Stk. 1. Der skal altid være en kvalificeret Leder til Stede, naar der spilles Bold eller øves anden Idræt; han maa være til Stede fra Spillets Begyndelse, til Deltagerne har forladt Banen efter Omklædningen.

Stk. 2. Deltagerne er forpligtet til ubetinget at rette sig efter Lederens Anvisninger og Paabud.

Stk. 3. Lederen er ansvarlig for, at der spilles paa reglementeret Maade, og at Idrætten udøves forsvarligt, saa at Ulykker undgaas; det bør være ham magtpaaliggende at vaage over, at der hersker god Tone mellem Idrætsmændene.

Stk. 4. Lederen er ansvarlig for, at Idrætsredskaberne sættes paa Plads efter Brugen.

§ 10.

Det maa nøje fastsættes, paa hvilke Tider de enkelte Idrætshold har Raadighed over Pladsen. Medens et Hold øver Atletik eller spiller Bold,

har ingen andre uden særlig Tilladelse Ret til at opholde sig paa Pladsen.
Som Regel bør Idrætspladsen ikke benyttes efter Kl. 21 $\frac{1}{2}$.

§ 11.

Meddeles der Tilladelse til, at Foreninger afholder Stævner paa Idrætspladsen, maa Foreningen sørge for, at Papir og andet Affald efter Festens Afslutning fjernes fra Pladsen. Pladsen skal være forsynet med Affaldsbeholdere.

Det er forbudt at forhandle spirituøse Drikke paa eller ved Idrætspladsen.

§ 12.

Ligger Idrætspladsen umiddelbart ved en Skole, varetages Tilsynet med, at de i nærværende Reglement fastsatte Ordensregler overholdes, af Skolens Leder.

I andet Fald udpeger Skolekommissionen en tilsynsførende.

Lederne af Idrætsøvelserne skal ubetinget rette sig efter Anvisninger og Paabud fra den tilsynsførende, hvis Afgørelse dog kan indankes for Skolekommissionen.

Hvis et Gymnastik- eller Idrætshold overtræder denne Bestemmelse, indberetter Skolens Leder eller den tilsynsførende Sagen til Skolekommissionen, der kan fastsætte, at der for kortere eller længere Tid skal nægtes Holdet Adgang til at benytte Idrætspladsen.

§ 13.

Ved Idrætspladser og i Gymnastiksale bør der altid findes en Forbindskasse, jfr. Undervisningsministeriets Cirkulære af 16. Juni 1938 § 34.

§ 14.

Eksemplarer af nærværende Reglement skal altid være opslaaet i Gymnastiksalen eller paa Idrætspladsen.

Saaledes vedtaget af Rønne Byraad den 10. Januar 1944.

Rønne Byraad, den 11. Januar 1944.

P. R. V.

O. H. Aagesen.

P. Mikkelsen.

Rønne Havns

Regnskab

for Aaret 1943—44.

Driftsregnskab.

Konto	Indtægter.	Regnskab Kr.	Budget Kr.
01 Havne- og Broenge		415051.67	350000.00
02 Leje af Bygninger samt faste Pladslejer m. m.		29887.64	28279.63
03 Andre Lejeindtægter og Afgifter (opkrævet af Havnefogeden)		26099.33	12300 00
04 Renter og Udbytte af Havnens Kapitaler		26437.06	27088.73
05 Andre Indtægter		19221.69	8000.00
06 Indtægt af Kulkranen		50634.91	32000.00
		567332.30	457668.36
Driftsunderskud		0	26349.32
		567332.30	484017.68

Udgifter.			
11 Renter af Havnens Gæld		101638.09	109330.14
12 Administrationsudgifter		106346.34	107721.52
13 Vedligeholdelse af Anlæg m. v.		65354.97	77000.00
14 Renholdelse og Belysning af Havnens Pladser, Gader og Veje		12858.40	16500.00
15 Fyrbelysning og Afmærkning af Sejløbet samt Isbrydning		2710.09	3400.00
16 Andre og uforudsete Udgifter		11958.82	14050.00
17 Afskrivninger		156524.01	156016.02
18 Henlæggelser til Statusoverskud		0	0
19 Henlæggelser til særlige Formaal		0	0
		457390.72	484017.68
Driftsoverskud		109941.58	0
		567332.30	484017.68

Status ult. 1943—44.

Aktiver.

	Kr.	Kr.	Kr.
41 Havneanlæg, Materiel m. m.:			
41,01 Bassiner og Sejløb ult. 1942—43	762542.87		
Tilgang i 1943—44	0		
	762542.87		
Afskrivning i 1943—44	30501.71		
	732041.16		
41,02 Moler ult. 1942—43	994312.88		
Tilgang i 1943—44	0		
	994312.88		
Afskrivning i 1943—44	19886.26		
	974426.62		
41,03 Bolværker etc. ult. 1942—43	1083227.94		
Tilgang i 1943—44	0		
	1083227.94		
Afskrivning i 1943—44	43329.12		
	1039898.82		
41,04 Bygninger ult. 1942—43	183600.00		
Tilgang i 1943—44	0		
	183600.00		
Afskrivning i 1943—44	3500.00		
	180100.00		
41,05 Gade- og Vejbefæstning samt Spor ult. 1942—43	804010.35		
Tilgang i 1943—44	0		
	804010.35		
Afskrivning i 1943—44	32160.41		
	771849.94		
41,06 Landarealer (uforandret)			400000.00
41,07 Flydende Materiel ult. 1942—43	15977.53		
Tilgang i 1943—44	0		
	15977.53		
Afskrivning i 1943—44	1278.20		
	14699.33		
41,08 Kraner og Maskiner samt andet Materiel og Inventar ult. 1942—43	169943.86		
Tilgang i 1943—44	2242.25		
	172186.11		
Afskrivning i 1943—44	8497.19		
	163688.92		
Overføres		4276704.79	

	Kr.	Kr.	Kr.
	Overført	4276704.79	
41,09 Beddingsanlæg i Sydh. ult. 1942-43	214573.61		
Tilgang i 1943-44	0		
	<u>214573.61</u>		
Afskrivning i 1943-44	8582.94		
		<u>205990.67</u>	
41,10 Pier og Kajanlæg i Sydh. ult. 1942-43	439408.88		
Tilgang i 1943-44	150940.69		
	<u>590349.57</u>		
Afskrivning i 1943-44	8788.18		
		<u>581561.39</u>	
42. Havnens Kapitaler:		<u>5064256.85</u>	
42,01 Indestaaende i Banker og Sparekasser:			
Sparekasseb. Nr. D 2381 (uforandret)		4500.00	
42,02 Værdipapirer:			
a. Kr. 176033.17 Aktier i De bornh. Jernbaner	80000.00		
b. Kr. 5000 Aktier i Den bornh. Flyveplads	1.00		
c. Komm. Kreditforenings- oblig. ult. 1942-43	5600.00		
Købt i 1943-44	0		
	<u>5600.00</u>		
Solgt i 1943-44	5600.00		
		<u>0</u>	
42,03 Forskellige Tilgodehavender:		80001.00	
a. Søndre Baadehavnult.			
1942-43	7502.71		
Afdrag i 1943-44	450.00		
		<u>7052.71</u>	
b. Nørrekaas Baadehavn ult. 1942-43	20093.71		
Afdrag i 1943-44	400.00		
		<u>19693.71</u>	
c. Kgl. Vejer og Maaler Alfr. Bidstrup ult. 1942-43	700.00		
Afdrag i 1943-44	350.00		
		<u>350.00</u>	
d. Bornholms Fiskefilet- fabrik A/Sult. 1942-43	4500.00		
Afdrag i 1943-44	1500.00		
		<u>3000.00</u>	
e. Andel i Statsisbryder ult. 1942-43	12067.67		
Tilgang i 1943-44	2089.84		
	<u>14157.51</u>		
Afgang i 1943-44	2786.46		
		<u>11371.05</u>	
	Overføres	41467.47	84501.00 5064256.85

	Kr.	Kr.	Kr.
Overført	41467.47	84501.00	5064256.85
f. Udlaan til Rønne Kommune			
ult. 1942—43	500000.00		
Tilgang i 1943—44	0		
	<u>500000.00</u>		
Afdrag i 1943—44	500000.00		
	<u>0</u>		
		<u>41467.47</u>	
42,04 Aktiver for Deposita ult. 1942—43	5346.00		
Tilgang i 1943—44	3000.00		
	<u>8346.00</u>		
Afgang i 1943—44	3000.00		
		<u>5346.00</u>	
			<u>131314.47</u>
43. Aktiver tilhørende Pensionsfonden:			
Sparekasseb. Nr. D 2411 ult. 1942-43	112030.71		
Indsat i 1943—44	4526.04		
		<u>116556.75</u>	
44. Indtægtsrestancer ult. 1942—43	141137.54		
Tilgang i 1943—44	2332653.47		
	<u>2473791.01</u>		
Afgang i 1943—44	2410450.02		
		<u>63340.99</u>	
(Af dette Beløb er i Tiden efter 31. Marts 1944 indbetalt og ført til Indtægt i Kassebogen for det nye Aar Kr. 58008,54, saaledes at der ved den endelige Regnskabsafslutning henstod Kr. 5332,45.)			
45. Kassebeholdningen:			
45,01 Kontant ult. 1942—43	3003.52		
Tilgang i 1943—44	2410450.02		
	<u>2413453.54</u>		
Afgang i 1943—44	2411212.66		
		<u>2240.88</u>	
45,02 Løbende Bankkonti:			
Folio med Handelsban-			
ken ult. 1942—43	31739.94		
Indsat i 1943—44	904225.65		
	<u>935965.59</u>		
Hævet i 1943—44	338462.04		
		<u>597503.55</u>	
Folio med Diskonto-			
banken ult. 1942—43	9325.62		
Indsat i 1943—44	56.97		
	<u>9382.59</u>		
Hævet i 1943—44	9000.00		
		<u>382.59</u>	
Overføres	597886.14	2240.88	5375469.06

	Kr.	Kr.	Kr.
Overført	597886.14	2240.88	5375469.06
Sparekassebog Nr. 19018 (uforandret)	100.00		
Sparekassebog Nr. 3102			
ult. 1942—43	51.39		
Indsat i 1943—44	2.08		
	<u>53.47</u>		
Hævet i 1943—44	0		
	<u>53.47</u>		
Kontrabog Nr. A 738 m.			
Diskontob. ult. 1942—43	403466.66		
Indsat i 1943—44	8069.32		
	<u>411535.98</u>		
Hævet i 1943—44	411535.98		
	<u>0</u>		
Kontrabog Nr. 11 med			
Diskontob. ult. 1942—43	0		
Indsat i 1943—44	415891.39		
	<u>415891.39</u>		
Hævet i 1943—44	0		
	<u>415891.39</u>		
		1013931.00	
		<u>1016171.88</u>	
			<u>6391640.94</u>

Passiver.

71. Havnens faste Laan ult. 1942—43	2213509.81		
Tilgang i 1943—44	0		
	<u>2213509.81</u>		
Afdrag i 1943—44	82716.40		
	<u>2130793.41</u>		
72. Diverse Kreditorer ult. 1942—43	0		
Tilgang i 1943—44	4400.00		
	<u>4400.00</u>		
Afgang i 1943—44	4400.00		
	<u>0</u>		
73. Udgiftsrestancer ult. 1942—43	127476.33		
Tilgang i 1943—44	2362325.59		
	<u>2489801.92</u>		
Afgang i 1943—44	2411212.66		
	<u>78589.26</u>		
(Af dette Beløb er i Tiden efter 31. Marts 1944 udbetalt og ført til Udgift i Kassebogen for det nye Aar Kr. 75589.26, saaledes at der ved den endelige Regnskabsafsl. henstod Kr. 3000,00)			
74. Pensionsfonden ult. 1942—43	112030.71		
Tilgang i 1943—44	4526.04		
	<u>116556.75</u>		
		Overføres	2325939.42

	Kr.	Kr.
	Overført	2325939.42
76. Havnens Statusoverskud ult. 1942—43	3955747.54	
Tilgang i 1943—44:		
Andel i Østifternes Kreditforenings Reserve-		
fonds Overskud	12.40	
Driftsoverskud 1943—44.	109941.58	
		<u>4065701.52</u>
		<u>6391640.94</u>

Oversigt over den regnskabsmæssige Kassebeholdning.

Indtægter.

Status Konto		Kr.	Regnskab Kr.	Budget Kr.
	1. Beholdning den 1. April 1943:			
45	a. Kontant og løbende Bankkonti	447687.13		
44	b. Indtægtsrestancer	141137.54		
		<u>588824.67</u>		
73	c. ÷ Udgiftsrestancer	127476.33		
			<u>461348.34</u>	445000.00
76	2. Indtægter ifølge Driftsregnskabet		567332.30	457668.36
	3. Henlæggelser fra Driftsregnskabet:			
41	a. Til Afskrivninger	156524.01		
76	b. Til Afdrag ud over beregnede Afskrivn.	0		
75	c. Til særlige Formaal	0		
			<u>156524.01</u>	156016.02
71	4. Optagne Laan		0	0
	5. Forbrug af Aktiver:			
42,01	a. Hævet af Indskud i Bank eller Sparek.	0		
42,02	b. Salg af Obligationer	5600.00		
42,03	c. Afdrag paa og Indfrielse af Værdipapirer	1850.00		
42,03	d. — , Tilgodehavender	503636.46		
42,04	e. Udleveret Depositum	3000.00		
			<u>514086.46</u>	503196.62
	6. Pensionsfonden:			
74	a. Bidrag fra Tjenestemænd	1426.12		
74	b. Tilskud fra Havnen:			
	1. Ordinært	3362.46		
	2. Ekstraordinært	18074.95		
		<u>21437.41</u>		
74	c. Renter og andre Indtægter	4526.04		
43	d. Hævet af Pensionsfondens Midler	0		
			<u>27389.57</u>	
74	e. Udbetalte Pensioner m. v.	22863.53		
43	f. Forøgelse af Pensionsf. Midler	4526.04		
			<u>27389.57</u>	
			0	0
	Overføres	1699291.11	1561881.00	

Status Konto		Overført	Regnskab Kr.	Budget Kr.
			1699291.11	1561881.00
	7. Tilskud:			
76	a. Fra Kommunen		0	0
76	8. Andel i Østifternes Kreditforenings Reserve- fonds Overskud		12.40	0
72	9. Modtaget Depositum		4400.00	0
			<u>1703703.51</u>	<u>1561881.00</u>

Udgifter.

76	1. Udgifter ifølge Driftsregnskabet		457390.72	484017.68
	2. Afdrag paa Gæld:			
71	a. Afdrag paa faste Laan		82716.40	98476.92
41	3. Udgifter til Nyanlæg m. v.:			
	a. 1 Spulepumpe	2242.25		
	b. Pier og Kajanlæg i Sydhavnen	150940.69		
			<u>153182.94</u>	<u>150000.00</u>
	4. Forøgelse af Aktiver:			
42,01	a. Indskud i Bank eller Sparekasse	0		
42,02	b. Indkøb af Værdipapirer	0		
42,03	c. Andel i Tilgodehavender	2089.84		
42,04	d. Modtaget Depositum	3000.00		
			<u>5089.84</u>	<u>50000.00</u>
72	5. Udleverede Deposita		4400.00	
	6. Beholdning den 31. Marts 1944:			
45	a. Kontant og løbende Bankkonti	1016171.88		
44	b. Indtægtsrestancer	63340.99		
		<u>1079512.87</u>		
73	c. ÷ Udgiftsrestancer	78589.26		
			<u>1000923.61</u>	<u>329386.40</u>
			<u>1703703.51</u>	<u>1561881.00</u>

Rønne Kommunekontor, den 25. Maj 1944.

P. Mikkelsen.

Ved Gennemsyn af nærværende Regnskab fandtes intet at bemærke.

Rønne Byraads Havneudvalg, den 26. Maj 1944.

O. H. Aagesen.

A. Andresen.

Fogh.

N. C. Nielsen.

Thorvil Lund

M. Th. Bidstrup.

Aksel Jensen.

P. Mikkelsen.

Bilag A.

Specifikationer til Driftsregnskabet.

Indtægter.

Konto	Kr.	Regnskab Kr.	Budget Kr.
01 Havne- og Bropege:			
01,01 Opkrævet af Toldvæsenet		415051.67	350000.00
02 Leje af Bygninger samt faste Pladslejer m. m.:			
02,01 Leje af Bygninger	7601.64		7601.63
02,02 Faste Pladslejer	22286.00		20678.00
02,03 Andre faste Lejeindtægter	0		0
		<u>29887.64</u>	
03 Andre Lejeindtægter og Afgifter (opkrævet af Havnefogeden):			
03,01 Midlertidige Pladslejer	7632.25		3000.00
03,02 Leje af Kraner og Redskaber	2089.50		600.00
03,03 — » Bedding	6058.73		4500.00
03,04 Afgift for Liggeplads til Lystbaade	110.00		100.00
03,05 — af Jernbanevogne	0		0
03,06 — for Vand	8867.25		4050.00
03,07 — » Elektricitet	0		0
03,08 Forskelligt	1341.60		50.00
		<u>26099.33</u>	
04 Renter og Udbytte af Havnens Kapitaler:			
Kassebeholdningen	14325.43		15000.00
Andel i de bornholmske Jernbaner	0		0
— i Statsisbryder	603.38		603.38
Oblig. fra kgl. Vejer og Maaler Alfr. Bidstrup	33.25		29.10
Pantebrev fra A/S Bornholms Fiskefiletfabrik	225.00		206.25
Udlaan til Rønne Kommune	11250.00		11250.00
		<u>26437.06</u>	
05 Andre Indtægter:			
05,01 Kursavance ved Indkøb af Obligationer	0		0
05,02 Tilskud til Forrentning af Laan	0		0
05,03 Lodspenge	19201.69		8000.00
05,04 Bugseringsafgift	0		0
05,05 Forskellige Indtægter	20.00		0
		<u>19221.69</u>	
06 Indtægt af Kulkranen		50634.91	32000.00
		<u>567332.30</u>	<u>457668.36</u>

Udgifter.

11 Renter af Havnens Gæld:			
11,01 Renter af faste Laan (jfr. Spec. paa Bilag B)	101638.09		
11,02 Renter af andre Laan	0		
		<u>101638.09</u>	109330.14
	Overføres	101638.09	109330.14

Konto	Overført	Regnskab		Budget	
		Kr.	Kr.	Kr.	Kr.
12 Administrationsudgifter:				101638.09	109330.14
12,01 Faste Lønninger m. v.:					
Havneingeniøren	1380.00				
Havnefogeden	6080.00				
2 Havnebetjente	8968.00				
3 Lodser	17939.00				
2 Kranførere	11490.08				
2 faste Arbejdere	7776.16				
Særlige Ydelser til Tjenestemænd .	1225.40				
Ekstrapersonale til Afløsning under Ferie og Sygdom m. v.	4842.15	59700.79			61309.00
12,02 Andel i Kommunens Administrationsudgifter:					
Borgmesterens Løn (Min. Skr. af $\frac{5}{8}$ 1933)	2000.00				
Kommunebogholderens Løn:					
$\frac{1}{3}$ af Kr. 12558.50	4186.17				
Kommunekassererens Løn:					
$\frac{1}{3}$ af Kr. 7975.50	2658.50				
Kommuneassistentens Løn:					
$\frac{1}{3}$ af Kr. 5624.00	1874.67				
Kommunegartnerens Løn:					
$\frac{1}{6}$ af Kr. 4816.00	963.20	11682.54			11066.40
12,03 Pensioner og Understøttelser:					
Pensioner	0				
Tilskud til Pensionsfond	21437.41	21437.41			20516.12
12,04 Afgift til Toldvæsenet for Opkrævning af Hav- ne- og Bropege		4940.41			4100.00
12,05 Andre Opkrævningsafgifter		202.00			80.00
12,06 Bidrag til Dækning af Udgifter ved Statstilsyn		99.85			150.00
12,07 Skatter og Afgifter:					
a. Ejd.skyld og Grundskyld til Staten	1443.30				1600.00
b. Skatter og Dækningsafg. til Komm.	1457.84				1600.00
c. Brandkontingent	248.85				260.00
d. Vandafgift	3015.40				3200.00
e. Forsikringer	396.69	6562.08			1740.00
12,08 Kontorholdsudgifter:					
a. Tilsk. til Leje af Borgmesterkontor	600.00				600.00
b. Telefon	921.95	1521.95			1000.00
12,09 Forskelligt		199.31			500.00
			106346.34		
13 Vedligeholdelse af Anlæg m. v.:					
13,01 Bassiner og Sejlløb		1468.68			2500.00
13,02 Havneværker		16093.77			20000.00
13,020 Reparation af Turistkajen		÷ 11.71			0
13,03 Bygninger		4908.13			4000.00
13,04 Pladser, Veje og Spor		17076.05			22000.00
13,05 Maskiner, Inventar og Redskaber		7604.40			10000.00
13,06 Andre Vedligeholdelsesudgifter		0			0
Overføres		47139.32	207984.43	275551.66	

Konto	Overført	Regnskab		Budget
		Kr.	Kr.	Kr.
		47139.32	207984.43	275551.66
13,07 Benzin og Olie til Lodsbaadene		1191.27		1500.00
13,08 Kulkranens Driftsudgifter		17024.38	65354.97	17000.00
14 Renholdelse og Belysning af Havnens Pladser, Gader og Veje:				
14,01 Belysning		3861.63		7400.00
14,02 Renholdelse		8996.77	12858.40	9000.00
15 Fyrbelysning og Afmærkning af Sejlløbet samt Isbrydning:				
15,01 Belysning		1457.23		1400.00
15,02 Vedligeholdelse af Bøjer, Vagere m. m.		1586.61		1500.00
15,03 a. Sirens Driftsudgifter		294.45		500.00
b. Reparation af Sirenekabel efter Paasejling ÷		628.20		0
15,04 Isafgift		0	2710.09	0
16 Andre og uforudsete Udgifter:				
16,01 Brændsel til Lodsstation og Havnek. 447.90 Refusion fra Mæglerkontoret 400.00		47.90		1080.00
16,02 Bidrag til forskellige Institutioner og Formaal:				
a. Rønne Turistforening	500.00			
b. — Sætte- og Fiskeskipperskole	500.00			
c. Foreningen for skandinaviske Sø- mandshjem i fremmede Havne	100.00			
d. Rønne Sømandshjem	200.00			
e. Søfartens Bibliotek	100.00			
f. Handels- og Søfartsmuseet	50.00			
g. Prins Valdemar og Prinsesse Maries Fond	25.00	1475.00		1450.00
16,03 Andel i Jernbanens Underskud		0		0
16,04 Tilskud til Kommunens Brandvæsen		4895.68		4120.00
16,05 Andre Udgifter		3125.99		5000.00
16,06 Afgifter til Beddingsmestrene		2414.25	11958.82	2500.00
17 Afskrivninger:				
17,01 Bassiner og Sejlløb (4 % af Kr. 762542.87)		30501.71		
17,02 Moler (2 % af Kr. 994312.88)		19886.26		
17,03 Bolværker etc. (4 % af Kr. 1083227.94)		43329.12		
17,04 Bygninger		3500.00		
17,05 Gade- og Vejbefæstn. samt Spor (4 % af Kr. 804010.35)		32160.41		
17,06 Landarealer		0		
17,07 Flydende Materiel (8 % af Kr. 15977.53)		1278.20		
17,08 Kraner og Maskiner samt andet Materiel og Inventar (5 % af Kr. 169943.86)		8497.19		
17,09 Beddingsanlæg i Syd- havnen (4 % af Kr. 214573.61)		8582.94		
17,10 Pier og Kajanlæg i Syd. (2 % af Kr. 439408.88)		8788.18	156524.01	156016.02
18 Henlæggelser til Statusoverskud			0	0
19 Henlæggelser til særlige Formaal			0	0
			457390.72	484017.68

Rønne Havns Regnskab for Aaret 1943—44.

Specifikation over Havnens Gæld samt af Renter og Afdrag.

Laan Nr.	Kreditor	Laanet opt. Aar	Dato for Min. Samtykke	Oprindeligt Beløb Kr.	For- rentes med %o	Aarligt Af- drag eller Ydelse Kr.	Gæld pr. 1/4 1943 og senere optagne Laan Kr.	Renter	Afdrag	Gæld
								Konto 11 Kr.	Konto 71 Kr.	pr. 31/3 1944 Kr.
1.	Statsanstalten for Livsforsikr.	1910	22/10 1910	200000.00	4	11000.00	56384.48	2167.93	8832.07	47552.41
2.	Østifternes Kreditforening	1910	11/7 1910	6200.00	3 ¹ / ₂	249.00	1361.16	55.89	204.51	1156.65
3.	Andel i Sterlinglaanet . . .	1922	20/9 og 28/10 1922	412000.00	6	11248.26	202468.66	12148.12	0	202468.66 ¹⁾
4.	Bornh. Spare- og Laanekasse	1922	31/5 1922	150000.00	4 ¹ / ₂	5000.00	50000.00	2193.75	5000.00	45000.00
5.	Samme	1923	17/3 1923	40000.00	4 ¹ / ₂	2000.00	1000.00	22.50	1000.00	0
6.	Sparek. for Kbh. og Omegn	1923	22/5 1923	600000.00	5	40500.00	259889.35	12650.64	27849.36	232039.99
7.	Bornh. Spare- og Laanekasse	1923	22/5 1923	200000.00	4 ¹ / ₂	13000.00	106383.90	4694.88	8305.12	98078.78
8.	Andel i Dollarlaanet af	1925	27/1 1926	40000.00	6 ¹ / ₂	2191.34	17843.30	1159.82	0	17843.30 ²⁾
9.	Do.	1928	20/6 1928	35000.00	7 ¹ / ₂	2333.32	3500.10	262.50	0	3500.10 ³⁾
10.	Danske Laan af 1931 . . .	1930	30/9 1930	307970.27	4 ⁷ / ₈	11025.34	181178.86	8698.09	11025.34	170153.52
11.	Kommune-Kreditforeningen	1941	20/3 1941	250000.00	4	12500.00	237500.00	9562.50	12500.00	225000.00
12.	Bornh. Laane- og Diskontob.	1942	15/9 1942	500000.00	4 ¹ / ₂	0	500000.00	22500.00	0	500000.00
13.	Handelsbanken i Rønne . .	1942	15/9 1942	500000.00	4 ¹ / ₂	0	500000.00	22500.00	0	500000.00
14.	Bornh. Spare- og Laanekasse	1943	13/3 1943	96000.00	4,3	8000.00	96000.00	3021.47	8000.00	88000.00
							2213509.81	101638.09	82716.40	2130793.41

1) Restgæld 31/3 1944 £ 11727—2—11. 2) Restgæld 31/3 1944 \$ 4383.03. 3) Restgæld 31/3 1944 \$ 1029.39.

Regnskab
for
Rønne Havns Pensionsfond
for Aaret 1943—44.

	Kr.	Kr.
Indtægt.		
1. De pensionsberettigedes Tilskud i Henhold til Pensionsreglementet:		
Havnefoged Vald. J. Andersen	101.40	
Førstelods Knud Schou	231.70	
Lods Svend A. Svendsen	189.60	
— Karl Gunnar Nielsen	163.20	
Havnebetjent Julius Dam	124.80	
Kranfører Joh. Nielsen	200.04	
— Osvald Aagesen	180.00	
Kommunebogholder P. Mikkelsen	82.50	
Kommunekasserer J. Kjøller	96.00	
Assistent Frk. M. Næstved	30.00	
Kommunegartner C. Andersen	26.88	
	1426.12	
2. Tilskud fra Havnekassen		21437.41
3. Renter af Sparekassebog D. 2411		4526.04
		27389.57
Udgift.		
1. Udbetalte Pensioner:		
Fhv. Lods J. N. Holms Enke	525.00	
Havnefoged Lunds Enke	500.00	
Fhv. Førstelods E. A. Larsen	5128.04	
» Havnebetjent J. P. Larsens Enke	1906.49	
Havnebetjent Hans Holms Enke	1906.49	
Fhv. Havnefoged J. C. Larsen	4388.00	
» — H. P. Nielsen	5066.00	
Andel i fhv. Kommunekasserer Wesths Pension	1558.67	
	20978.69	
2. Præmie til Kommunernes Pensionskasse		1884.84
3. Forøgelse af Pensionsfondens Midler		4526.04
		27389.57

**Fortegnelse over de for Tiden ansatte Funktionærers
indbetalte Tilskud til Havnens Pensionsfond.**

	Kr.
Havnefoged Vald. J. Andersen	2137.35
Førstelods Knud Schou	1833.50
Lods Svend A. Svendsen	1407.80
Havnebetjent Julius Dam	2419.20
Kranfører Joh. Nielsen	3062.65
Assistent Frk. M. Næstved	576.48
	<hr/>
	11436.98

Rønne Havns

Overslag

for Aaret 1944—45.

Driftsoverslag.

Konto	Indtægter.	Kr.
01 Havne- og Bropenge		37000.00
02 Leje af Bygninger samt faste Pladslejer m. m.		29887.63
03 Andre Lejeindtægter og Afgifter (opkrævet af Havnefogeden)		13600.00
04 Renter og Udbytte af Havnens Kapitaler		5712.27
05 Andre Indtægter		12000.00
06 Indtægt af Kulkranen		40000.00
		471199.90
Driftsunderskud		23056.02
		494255.92

	Udgifter.	
11 Renter af Havnens Gæld		104891.32
12 Administrationsudgifter		110422.03
13 Vedligeholdelse af Anlæg m. v..		84500.00
14 Renholdelse og Belysning af Havnens Pladser, Gader og Veje		16400.00
15 Fyrbelysning og Afmærkning af Sejløbet samt Isbrydning		3700.00
16 Andre og uforudsete Udgifter		20390.00
17 Afskrivninger		153952.57
18 Henlæggelser til Statusoverskud		0
19 Henlæggelser til særlige Formaal		0
		494255.92

Oversigt over den regnskabsmæssige Kassebeholdning.

Indtægter.

Status Konto		Kr.	Kr.
	1. Beholdning den 1. April 1944:		
45	a. Kontant og løbende Bankkonti	950000.00	
44	b. Indtægtsrestancer	5000.00	
		955000.00	
73	c. ÷ Udgiftsrestancer	0	
		955000.00	955000.00
76	2. Indtægter ifølge Driftsregnskabet		471199.90
	3. Henlæggelser fra Driftsregnskabet:		
41	a. Til Afskrivninger	153952.57	
76	b. Til Afdrag ud over beregnede Afskrivn.	0	
75	c. Til særlige Formaal	0	
		153952.57	153952.57
71	4. Optagne Laan		0
	5. Forbrug af Aktiver:		
42,01	a. Hævet af Indskud i Bank eller Sparek.	0	
42,02	b. Afdrag paa og Indfrielse af Værdipapirer	1850.00	
42,03	c. — » Tilgodehavender	1581.45	
		3431.45	3431.45
	6. Pensionsfonden:		
74	a. Bidrag fra Tjenestemænd	1477.45	
74	b. Tilskud fra Havnen:		
	1. Ordinært	3505.40	
	2. Ekstraordinært	18066.03	
		21571.43	
74	c. Renter og andre Indtægter	4708.90	
43	d. Hævet af Pensionsfondens Midler	0	
		27757.78	
74	e. Udbetalte Pensioner m. v.	23048.88	
43	f. Forøgelse af Pensionsf. Midler	4708.90	
		27757.78	
		0	0
	7. Tilskud:		
76	a. Fra Kommunen		0
		1583583.92	1583583.92

Udgifter.

Status Konto		Kr.	Kr.
76	1. Udgifter ifølge Driftsoverslaget		494255.92
	2. Afdrag paa Gæld:		
71	a. Afdrag paa faste Laan		99628.76
41	3. Udgifter til Nyanlæg m. v.:		
	a. Pier og Kajanlæg i Sydhavnen	150000.00	
	b. Etablering af 70 m Kystvej med Sikring paa Sydhavnen	35000.00	
		<hr/>	185000.00
	4. Forøgelse af Aktiver:		
42,01	a. Indskud i Bank eller Sparekasse	0	
42,02	b. Indkøb af Værdipapirer	0	
		<hr/>	0
	5. Beholdning den 31. Marts 1944:		
45	a. Kontant og løbende Bankkonti	799699.24	
44	b. Indtægtsrestancer	5000.00	
		<hr/>	804699.24
73	c. ÷ Udgiftsrestancer	0	
		<hr/>	804699.24
			<hr/> <hr/>
			1583583.92

Rønne Kommunekontor, den 15. Februar 1944.

P. Mikkelsen.

Vedtaget i Rønne Byraads Møde den 13. Marts 1944.

Rønne Byraad, den 14. Marts 1944.

P. R. V.

O. H. Aagesen.

P. Mikkelsen.

Bilag A.

Specifikationer til Driftsoverslaget.

Indtægter.

Konto		Kr.	Kr.
01	Havne- og Bropege:		
01,01	Opkrævet af Toldvæsenet		370000.00
02	Leje af Bygninger samt faste Pladslejer m. m.:		
02,01	Leje af Bygninger	7601.63	
02,02	Faste Pladslejer	22286.00	
02,03	Andre faste Lejeindtægter	0	
			<u>29887.63</u>
03	Andre Lejeindtægter og Afgifter (opkrævet af Havnefogeden):		
03,01	Midlertidige Pladslejer	3000.00	
03,02	Leje af Kraner og Redskaber	1200.00	
03,03	— » Bedding	5000.00	
03,04	Afgift for Liggeplads til Lystbaade	100.00	
03,05	— af Jernbanevogne	0	
03,06	— for Vand	4200.00	
03,07	— » Elektricitet	0	
03,08	Forskelligt	100.00	
			<u>13600.00</u>
04	Renter og Udbytte af Havnens Kapitaler:		
	Kassebeholdningen	5000.00	
	Andel i de bornholmske Jernbaner	0	
	— i Statsisbryder	568.55	
	Oblig. fra kgl. Vejer og Maaler Alfr. Bidstrup	12.47	
	Pantebrev fra A/S Bornholms Fiskefiletfabrik	131.25	
			<u>5712.27</u>
05	Andre Indtægter:		
05,01	Kursavance ved Indkøb af Obligationer	0	
05,02	Tilskud til Forrentning af Laan	0	
05,03	Lodspenge	12000.00	
05,04	Bugseringsafgift	0	
05,05	Forskellige Indtægter	0	
			<u>12000.00</u>
06	Indtægt af Kulkranen		40000.00
			<u>471199.90</u>

Udgifter.

11	Renter af Havnens Gæld:		
11,01	Renter af faste Laan (jfr. Spec. paa Bilag B)	104891.32	
11,02	Renter af andre Laan	0	
			<u>104891.32</u>
		Overføres	104891.32

Konto	Overført	Kr.	Kr.	Kr.
				104891.32
12 Administrationsudgifter:				
12,01 Faste Lønninger m. v.:				
Havneingeniøren		1380.00		
Havnefogeden		6918.00		
3 Havnebetjente		12564.00		
3 Lodser		17911.00		
2 Kranførere		11628.00		
2 faste Arbejdere		7496.00		
Særlige Ydelser til Tjenestemænd		350.00		
Ekstrapersonale til Afløsning under Ferie og Sygdom m. v.		4600.00		
			62847.00	
12,02 Andel i Kommunens Administrationsudgifter:				
Borgmesterens Løn (Min. Skr. af $\frac{5}{8}$ 1933).		2000.00		
Kommunebogholderens Løn: $\frac{1}{3}$ af Kr. 12366.00		4122.00		
Kommunekassererens Løn: $\frac{1}{3}$ af Kr. 7818.00		2606.00		
Kommuneassistentens Løn: $\frac{1}{3}$ af Kr. 5484.00		1828.00		
Kommunegartnerens Løn: $\frac{1}{5}$ af Kr. 4788.00		957.60		
			11513.60	
12,03 Pensioner og Understøttelser:				
Pensioner		0		
Tilskud til Pensionsfond		21571.43		
			21571.43	
12,04 Afgift til Toldvæsenet for Opkrævning af Havne- og Bropenge			4500.00	
12,05 Andre Opkrævningsafgifter			120.00	
12,06 Bidrag til Dækning af Udgifter ved Statstilsyn			150.00	
12,07 Skatter og Afgifter:				
a. Ejd.skyld og Grundskyld til Staten		1650.00		
b. Skatter og Dækningsafg. til Komm.		1600.00		
c. Brandkontingent		270.00		
d. Vandafgift		3200.00		
e. Forsikringer		900.00		
			7620.00	
12,08 Kontorholdsudgifter:				
a. Tilsk. til Leje af Borgmesterkontor		600.00		
b. Telefon		1000.00		
			1600.00	
12,09 Forskelligt			500.00	
				110422.03
13 Vedligeholdelse af Anlæg m. v.:				
13,01 Bassiner og Sejløb			5000.00	
13,02 Havneværker			20000.00	
13,03 Bygninger			4000.00	
13,04 Pladser, Veje og Spor			22000.00	
13,05 Maskiner, Inventar og Redskaber			10000.00	
13,06 Andre Vedligeholdelsesudgifter			0	
	Overføres	61000.00	215313.35	

Konto		Kr.	Kr.
	Overført	61000.00	215313.35
13,07	Benzin og Olie til Lodsbaadene	1500.00	
13,08	Kulkranens Driftsudgifter	22000.00	84500.00
14	Renholdelse og Belysning af Havnens Pladser, Gader og Veje:		
14,01	Belysning	7400.00	
14,02	Renholdelse	9000.00	16400.00
15	Fyrbelysning og Afmærkning af Sejlløbet samt Isbrydning:		
15,01	Belysning	1400.00	
15,02	Vedligeholdelse af Bøjer, Vagere m. m.	1700.00	
15,03	Sirenens Driftsudgifter	600.00	
15,04	Isafgift	0	
15,05	Isbrydning	0	3700.00
16	Andre og uforudsete Udgifter:		
16,01	Brændsel til Lodsstation og Havnek.	1680.00	
	Refusion fra Mæglerkontoret	600.00	
		1080.00	
16,02	Bidrag til forskellige Institutioner og Formaal:		
a.	Rønne Turistforening	500.00	
b.	— Sætte- og Fiskeskipperskole	500.00	
c.	Foreningen for skandinaviske Sø- mandshjem i fremmede Havne	100.00	
d.	Rønne Sømandshjem	200.00	
e.	Søfartens Bibliotek	100.00	
f.	Handels- og Søfartsmuseet	50.00	
		1450.00	
16,03	Andel i Jernbanens Underskud	0	
16,04	Tilskud til Kommunens Brandvæsen	10360.00	
16,05	Andre Udgifter	5000.00	
16,06	Afgifter til Beddingsmestrene	2500.00	20390.00
17	Afskrivninger:		
17,01	Bassiner og Sejlløb (4 % af Kr. 732041.16)	29281.65	
17,02	Moler (2 % af Kr. 974426.62)	19488.53	
17,03	Bolværker etc. (4 % af Kr. 1039898.82)	41595.95	
17,04	Bygninger	3500.00	
17,05	Gade- og Vejbefæstn. samt Spor (4 % af Kr. 771849.94)	30874.00	
17,06	Landarealer	0	
17,07	Flydende Materiel (8 % af Kr. 14699.33)	1175.95	
17,08	Kraner og Maskiner samt andet Materiel og Inventar (5 % af Kr. 163688.92)	8184.45	
17,09	Beddingsanlæg i Syd- havnen (4 % af Kr. 205990.67)	8239.63	
17,10	Pier og Kajanlæg i Syd. (2 % af Kr. 580620.70)	11612.41	153952.57
18	Henlæggelser til Statusoverskud		0
19	Henlæggelser til særlige Formaal		0
			<u>494255.92</u>

Rønne Havns Overslag for Aaret 1944—45.

Specifikation over Havnens Gæld samt af Renter og Afdrag.

Laan Nr.	Kreditor	Laanet opt. Aar	Dato for Min. Samtykke	Oprindeligt Beløb Kr.	For- rentes med %	Aarligt Af- drag eller Ydelse Kr.	Gæld pr. 1/4 1944 og senere optagne Laan Kr.	Renter Konto 11 Kr.	Afdrag Konto 71 Kr.	Gæld pr. 31/8 1945 Kr.
1.	Statsanstalten for Livsforsikr.	1910	22/10 1910	200000.00	4	11000.00	47552.41	1811.12	9188.88	38363.53
2.	Østifternes Kreditforening	1910	11/7 1910	6200.00	3 1/2	249.00	1156.65	49.67	199.33	957.32
3.	Andel i Sterlinglaanet . . .	1922	20/9 og 28/10 1922	412000.00	6	11248.26	202468.66	17266.08	11248.26	191220.40
4.	Bornh. Spare- og Laanekasse	1922	31/5 1922	150000.00	4 1/2	5000.00	45000.00	1968.75	5000.00	40000.00
5.	Sparek. for Kbh. og Omegn	1923	22/5 1923	600000.00	5	40500.00	232039.98	11240.77	29259.23	202780.75
6.	Bornh. Spare- og Laanekasse	1923	22/5 1923	200000.00	4 1/2	13000.00	98078.78	4316.94	8683.06	89395.72
7.	Andel i Dollarlaanet af 1925	1926	27/1 1926	40000.00	6 1/2	2191.34	17843.30	1398.13	2191.34	15651.96
8.	Do.	1928	20/6 1928	35000.00	7 1/2	2333.32	3500.10	918.75	2333.32	1166.78
9.	Danske Laan af 1931 . . .	1930	30/9 1930	307970.27	4 7/8	11025.34	170153.52	8160.61	11025.34	159128.18
10.	Kommuné-Kreditforeningen	1941	20/3 1941	250000.00	4	12500.00	225000.00	9062.50	12500.00	212500.00
11.	Bornh. Laane- og Diskontob.	1942	15/9 1942	500000.00	4 1/2	0	500000.00	22500.00	0	500000.00
12.	Handelsbanken i Rønne . . .	1942	15/9 1942	500000.00	4 1/2	0	500000.00	22500.00	0	500000.00
13.	Bornh. Spare- og Laanekasse	1943	13/3 1943	96000.00	4,3	8000.00	88000.00	3698.00	8000.00	80000.00
							2130793.40	104891.32	99628.76	2031164.64

Specifikation

over

Havne- og Bropenge samt Lodspenge, opkrævede af Rønne Toldkammer

i Finansaaret 1943—44.

Pos.	Indgaaende Kr.	Udgaaende Kr.	Tilsammen Kr.
1. Affald	46.91	170.06	216.97
2. Asfalt etc.	102.19	6.37	108.56
3. Bomuld, Uld og Vat	40.89	38.82	79.71
4. Cellulose	0	0	0
5. Drikkevarer og denat. Sprit:			
a. Sprit	4338.80	9.12	4347.92
b. Øl, Mineralvand m. m.	15577.35	7.55	15584.90
c. Eddikesyre og Iseddike	10.02	0.09	10.11
d. Vin, Most, Cider etc.	8796.09	10.08	8806.17
6. Dyr, levende:			
a. Heste og Føl	86.40	388.08	474.48
b. Hornkvæg	10.80	3829.20	3840 00
c. Faar, Kalve etc.	12.96	2496.40	2509.36
d. Pattegrise	0	0	0
e. Fjerkræ og andre Fugle:			
1. Daggamle Kyllinger	0	5.61	5.61
2. Andet	16.48	343.97	360.45
f. Andre Dyr	38.58	166.57	205.15
7. Farvevarer m. v.:			
a. Farvevarer	1062.68	16.06	1078.74
b. Trykfarver m. m.	151.57	0.14	151.71
8. Fedevarer, (Ost, Pølser og lign.)	1836.86	212.68	2049.54
9. Fedtstoffer og Olier:			
a. Af anim. eller vegetab. Oprindelse:			
1. Sæbefedt	0	272.41	272.41
2. Andet	364.84	611.90	976.74
b. Petroleum etc.	3549.50	9.44	3558.94
c. Benzin, Smøreolier etc.	3612.64	227.27	3839.91
d. Tjære, Karbolineum etc.	1050.58	36.39	1086.97
10. Fisk m. v.:			
a. Sild og Muslinger til Agn	0	0	0
b. Fersk eller saltstrøet Fisk:			
1. Aal	0	33.39	33.39
2. Pighvar og Rødspætter	8.34	178.26	186.60
3. Sild og Sildearter	3138.23	16392.30	19530.53
Overføres	43852.71	25462.16	69314.87

Pos.		Indgaaende Kr.	Udgaaende Kr.	Tilsammen Kr.
	Overført	43852.71	25462.16	69314.87
	4. Skrubber, Sletter og Torsk . . .	3847.31	15313.87	19161.18
	5. Andre Slags	9.30	19.92	29.22
	c. Tørret, saltet, røget eller krydret, undtagen Laks:			
	1. Sild	3.90	5498.94	5502.84
	2. Torsk, lagesaltet i Tønder . . .	0	0	0
	3. Andre Slags	100.86	3.38	104.24
	d. Laks, Hummer, Østers etc. . . .	8.23	7436.53	7444.76
	11. Flyttegoods	433.28	674.15	1107.43
	12. Foderstoffer og andet	3081.79	597.50	3679.29
	13. a. Gummifodtøj, (herunder Galoscher)	232.15	18.83	250.98
	b. Andet Fodtøj	708.24	12.84	721.08
	14. Frugter, spiselige:			
	a. Friske, herunder Bananer:			
	1. Oranger, Vindruer etc.	246.75	1.52	248.27
	2. Andet	208.03	74.45	282.48
	b. Saltede, syltede, tørrede etc. . . .	1810.36	44.39	1854.75
	15. Garvestoffer:			
	a. I naturlig Tilstand, Bark etc. . . .	6.31	0	6.31
	b. Garvesyre etc.	152.44	0	152.44
	16. Glas og Glasvarer:			
	a. Flasker og Vinduesglas	612.96	0	612.96
	b. Andet	1108.03	357.09	1465.12
	17. Gummi etc.:			
	a. Harpiks, Galipot, Gummikopal og raa Terpentin	1.86	0	1.86
	b. Andre Varer (i raa Tilstand). . . .	0	0	0
	c. I Arbejde samt Gummi-o. Harpiksopl.	467.21	453.25	920.46
	18. Gødningsstoffer:			
	a. Superfosfat	0	0	0
	b. Andet	6669.89	0	6669.89
	19. Have- og Markprodukter:			
	a. I frisk eller tørret Tilstand:			
	1. Humle	6.63	0	6.63
	3. a. Kartoffler	143.67	0.30	143.97
	b. Andet	666.49	30.55	697.04
	b. Paa anden Maade tilberedte	20.08	0.19	20.27
	20. Huder og Skind:			
	a. Ugarvede:			
	1. Vaade eller tørsaltede	172.16	2123.15	2295.31
	2. Tørre	0	12.23	12.23
	b. Garvede	362.76	100.48	463.24
	c. I Arbejde samt Skind for Buntmagere	285.27	40.91	326.18
	21. Is	237.97	0	237.97
	22. Jord, Ler, Sten og Mineralier:			
	a. 1. Sten	546.09	20831.14	21377.23
	2. Kaolin	0	5206.32	5206.32
	3. Andet	3732.95	2511.83	6244.78
	b. Cement og hydraulisk Kalk	2745.99	0	2745.99

Overføres 72481.67 86825.92 159307.59

Pos.	Overført	Indgaaende	Udgaaende	Tilsammen
		Kr.	Kr.	Kr.
		72481.67	86825.92	159307.59
c. I Arbejde:				
1. Brosten		0	1135.01	1135.01
2. Chaussésten		1.08	1981.01	1982.09
3. Lerfliser, Tagsten etc.:				
a. Lerfliser		56.66	325.76	382.42
b. Murstensbrokker		961.78	0	961.78
c. Andet		2274.28	10937.62	13211.90
4. Fliser, Kantsten m. m.		13.20	2031.91	2045.11
5. a. Blokke af Ler til Isolation.		0	0	0
b. Glaserede Lerrør		0	8631.45	8631.45
c. Andet		279.98	1271.66	1551.64
6. Keramiske Arbejder samt Fajance og Porcelæn		871.17	1168.43	2039.60
7. I andet Arbejde		41.93	2465.64	2507.57
23. Kaffe, Kaffesurrogater, The, Kakao, Chokolade, Konfitterer og lign.:				
b. Kaffe, raa		0	0	0
c. Andre Varer:				
1. Cikorie og andre Kaffesurrogater		1809.17	45.48	1854.65
2. Andet		3260.40	21.38	3281.78
24. Kemikalier m. v.:				
a. Agerkaalspulver, Jernvitriol og lign.		0	0	0
b. Komprimerede Luftarter etc.		915.38	0.38	915.76
c. 1. Soda og Sodaaske		288.04	0	288.04
2. Andet		899.49	18.47	917.96
d. Kasein		0	376.40	376.40
25. Klude og gammelt Tovværk		1.36	24.42	25.78
26. Konserves		1026.74	9.63	1036.37
27. Kork:				
a. Uforarbejdet og Affald		0.50	0	0.50
b. I Arbejde:				
1. Plader af Kork til Isolering		15.66	0	15.66
2. Andet		10.19	2.24	12.43
28. Kornvarer, Bælgæd m. m.:				
a. Uformalede		6324.17	4951.44	11275.61
b. Formalede:				
1. Rismel, Kartoffelmel, Sago etc.		1420.54	0.09	1420.63
2. Andet		6617.57	43.04	6660.61
c. Bælgæd, Kommen og Frø		800.81	1620.64	2421.45
29. Krudt etc.		624.18	2.34	626.52
30. Krydderier		493.59	1.54	495.13
31. Kul og Koks m. v.:				
a: Kul og Kulbriketter		16116.13	0	16116.13
b. Kokssmuld		0	0	0
c. Koks og Koks briketter m. m.		1847.92	0.98	1848.90
d. Træ- og Tørvekul samt Tørvebriketter		19.53	1.44	20.97
32. Kød og Flæsk:				
a. Fersk:				
1. Slagteriaffald		0	499.17	499.17
2. Slagtet Fjerkræ og Vildt		0.93	137.22	138.15

Overføres 119474.05 124530.71 244004.76

Pos.		Indgaaende Kr.	Udgaaende Kr.	Tilsammen Kr.
	Overført	119474.05	124530.71	244004.76
	3. Kød	24.48	15966.16	15990.64
	b. Saltet, tørret eller røget:			
	1. Slagteriaffald	0.72	133.86	134.58
	2. Saltet Flæsk	0	2363.03	2363.03
	3. Andet	6.16	0	6.16
33.	Manufakturvarer m. v.:			
	a. Skibs-, Tag- og Isoleringsfilt	0.45	0	0.45
	b. 1. Sejldug, Lærred, Sække etc.	14.38	0	14.38
	2. Andet	205.01	14.42	219.43
	c. Tovværk, Høstbindegarn, Sejlgarn	1237.69	57.20	1294.89
	d. Jutegarn og andet	202.79	0	202.79
	e. Andre Manufakturvarer:			
	1. Gulvklude og Klædesko	29.91	0	29.91
	2. Gulvtæpper og Gulvtæppetøj	118.56	10.43	128.99
	3. Andet	3514.30	91.40	3605.70
34.	Maskiner m. v.:			
	a. Maskiner og Transformatorer	1762.97	710.36	2473.33
	b. Symaskiner, Maskiner til Kontorbrug	125.99	47.14	173.13
35.	Metaller:			
	a. Raat samt gammelt Metal:			
	1. Jern eller Staal	344.89	631.34	976.23
	2. Andre Metaller	15.93	150.47	166.40
	b. Plader, Stænger etc:			
	1. Af Jern eller Staal	1931.69	111.20	2042.89
	2. a. Af Zink og Bly	51.84	0	51.84
	b. Andet	19.13	0	19.13
	c. I andet groft Arbejde:			
	1. Jern eller Staal:			
	a. Jernstøbegods for Udgaaende	0	494.31	494.31
	b. Forbindelsesdele etc.	0	0	0
	c. Hestesko	281.43	0	281.43
	d. Andet	9007.16	862.53	9869.69
	2. Andre Metaller	1411.70	82.00	1493.70
	d. I finere Arbejde:			
	1. Jern eller Staal	3971.44	25.70	3997.14
	2. a. Støbt Sats til Trykkeribrug	70.24	0	70.24
	b. Andet	405.65	22.53	428.18
36.	Mælk og Fløde:			
	a. Mælk, frisk	0	0.67	0.67
	b. Andet	368.56	342.98	711.54
37.	Pakningsgenstande	0	0	0
38.	Papir m. v.:			
	a. Tagpap	516.84	2.49	519.33
	b. Andet Pap, Papir til Trykning etc.:			
	1. Pap, Asbestplader etc.	2127.97	3.33	2131.30
	2. Andet	3128.49	0.59	3129.08
	c. Andet Papir, samt Bøger og Tryks.:			
	1. Ægbakker	0	0	0
	2. Garn m. v. af Papir	56.34	0	56.34
	3. Andet	6656.35	629.14	7285.49

Overføres 157083.11 147283.99 304367.10

Pos.	Indgaaende		Udgaaende		Tilsammen
	Overført	Kr.	Kr.	Kr.	
	157083.11		147283.99		304367.10
39. Salt:					
a. Helt Stensalt etc.		0	0		0
b. Raffineret Kogsalt og knust Stensalt		1598.14	0		1598.14
c. Bordsalt		13.23	0		13.23
40. Smør og Kunstsmør:					
a. Margarine m. m.		613.74	185.18		798.92
b. Smør		110.89	284.81		395.70
41. Sukker, Sirup m. m.:					
b. Sirup og Kulør		397.82	2.83		400.65
c. Sukker		9037.92	3.39		9041.31
42. Syrer, flydende:					
a. Svovlsyre		283.05	0		283.05
b. Fosfor-, Salpeter-, Salt- og Myresyre }					
43. Sæbe og Vaskepulver		3848.09	12.03		3860.12
44. Tobak:					
a. Uforarbejdet		0	0.94		0.94
b. Tobaksfabrikater		2306.26	6.00		2312.26
45. Træ og Arbejder af Træ:					
a. Brænde og Splitved		538.65	0		538.65
b. Tømmer og Træ:					
1. Uforarbejdet					
a. Snitgavn		0	0		0
b. Andet		1828.11	391.80		2219.91
2. Høvlet og pløjet m. m.		787.41	3.32		790.73
3. Groft forarbejdede Trævarer		1534.78	98.62		1633.40
4. Baade, Kanoer o. l.		0.46	1.26		1.72
5. Andet, herunder Kurvemagerarb.:					
a. W. C. Sæder samt Døre, Pa-		0.26	0		0.26
neler, Vinduer o. lign.					
b. Andet		637.62	32.00		669.62
46. Tørv og Tørvestrøelse		3077.66	0		3077.66
47. Vogne m. v.:					
a. Til Jernbaner og Sporveje:					
Motorvogne		19.20	123.84		143.04
Tipvogne		117.60	26.40		144.00
b. Til Hestekraft:					
Aabne		7.20	7.20		14.40
Lukkede		6.00	6.00		12.00
Blokvogne og Tankvogne		0	0		0
Omnibusser og lign.		0	0		0
Kaner og Slæder		0	0		0
c. Motorkøretøjer:					
1. Handelsvarer:					
a. Personvogne		445.94	692.38		1138.32
b. Varevogne					
c. Paahængsvogne					
d. Motorcykler					
3. I andre Tilfælde		54.00	66.00		120.00
3. I andre Tilfælde		38.40	19.20		57.60
e. Alm. Cykler		437.40	264.24		701.64
	Overføres	184822.94	149511.43		334334.37

Pos.	Overført	Indgaaende Kr.	Udgaaende Kr.	Tilsammen Kr.
		184822.94	149511.43	334334.37
f. Andre Vogne, Dele til Motorvogne og Flyvemaskiner m. m.		1118.86	65.61	1184.47
48. Æg		19.59	2056.54	2076.13
49. Forskellige Varer:				
a. Apotekervarer		317.17	0.62	317.79
b. Gær		796.15	0.12	796.27
c. Galanteri og Legetøj		569.49	16.03	585.52
d. Instrumenter og Ure		2086.94	450.58	2537.52
e. Brugte Klæder		336.79	462.71	799.50
f. Møbler (undtagen Flyttegods)		5202.82	120.30	5323.12
g. Prøver af alle Slags		216.15	268.57	484.72
h. Rørvæv og Halmmaatter		17.78	0	17.78
i. Isolationsmateriale af Mineraluld		85.92	0	85.92
k. Havarede Varer:				
1. Korn		0	1247.34	1247.34
2. Andre Varer		0	13.57	13.57
l. Kolli med ubekendt Indhold		6983.18	375.10	7358.28
50. Alle andre Varer		5370.07	769.76	6139.83
Vareafgifter ialt		207943.85	155358.28	363302.13

Rekapitulation.

I. Skibsafgifter.

Fulde Havnepenge	46677 Kr. 62 Ø.
Partladningsregel	186 — 30 —
Rutefarten Rønne—København	3816 — 49 —
Vinddrivere m. m.	703 — 43 —
Passagerfartøjer	101 — 20 —
Bugserpenge	34 — 50 —
Hjemstedsafgift	230 — 00 —
Lodspenget	19201 — 69 —

I Skibsafgifter tilsammen 70951 Kr. 23 Ø.

II. Vareafgifter 363302 — 13 —

Oppebaaret ialt 434253 Kr. 36 Ø.

Indbetalt til Statskassen som *Procenter for Oppebørslen* 5142 — 41 —

Indbetalt til Kommunekontoret 429110 Kr. 95 Ø.

Oversigt
over
de af Rønne Toldkammer opkrævede Havneafgifter
i de sidst forløbne 10 Finansaar.

Finansaar	Havneafgifter Kr.	Lodspenge Kr.	Tilsammen Kr.
1934—35	347106.57	8991.60	356098.17
1935—36	347180.67	6253.25	353433.92
1936—37	386117.32	8997.55	395114.87
1937—38	402903.23	9678.65	412581.88
1938—39	393057.49	8438.25	401495.74
1939—40	356996.82	5903.45	362900.27
1940—41	319036.12	8420.95	327457.07
1941—42	362933.63	9359.65	372293.28
1942—43	386431.78	11929.85	398361.63
1943—44	416336.13	19201.69	435537.82

Rønne Toldkammer, den 5. April 1944.

H. Marcher.
Ass.

G. Kure.
Kontormhj.

Beretning

om

Skibsfarten paa Rønne Havn i Aaret 1943.

Indgaaet 1213 Motorskibe med 60007 Netto Reg. Tons				
97 Dampskibe	»	29168	»	»
5 Lægtene	»	1589	»	»
1 Sejlskib	»	547	»	»
Ialt 1316 Skibe		med 91311 Netto Reg. Tons		

I Aaret 1942

indgik ialt 1069 Skibe med 73151 Netto Reg. Tons

Regeringsskibe af enhver Art, saavel fremmede som Landets egne, alle Slags Lystfartøjer, hjemmehørende Passagerskibe samt Fiskerfartøjer under 6 Tons Netto er ikke medregnet.

Rønne, den 3. Januar 1944.

Vald. Andersen,
Havnefoged.

Regnskab

over

Søndre Baadehavns Indtægter og Udgifter for Aaret 1943—44.

	Kr.	Kr.
Indtægt.		
I. Beholdning fra 1942—43:		
a. Indestaaende i Sparekassen	2456.59	
b. Kontant	121.01	
		2577.60
II. Havneafgifter:		
1. Hjemstedsafgift	115.00	
2. Baadeafgift af de i Havnen hjemmehørende Baade	450.25	
3. Afgift af fremmede Baade	20.00	
4. Ind- og Udførselsafgift	0	
5. Afgift af Fiskeri:	Kr.	
a. Af 6496 kg Laks à 4 Ø.	259.84	
b. » 0 kg Laksørred » 4 —	0	
c. » 0 kg Rødspætter » 1 —	0	
d. » 0 kg Aal » 3 —	0	
e. » 107500 kg Torsk à 25 Ø. pr. 100 kg	268.75	
f. » 212750 kg Sild à 40 — » 100 kg	851.00	
	1379.59	
6. Garntørreplads og Hyttefade m. m.	911.00	
		2875.84
III. Tilskud fra Kommunen eller Skibshavnen		0
IV. Andre Indtægter:		
Renter af de i Sparekassen indsatte Beløb		92.61
		5546.05
Udgift.		
1. Afdrag paa Gæld		450.00
2. Lønninger		150.00
3. Nye Arbejder		0
4. Vedligeholdelse		903.81
5. Andre Udgifter		47.28
6. Beholdning ved Aarets Udgang:		
a. Indestaaende i Sparekassen	3929.20	
b. Kontant	65.76	
		3994.96
		5546.05

Status
ved Aarets Udgang.

Kr.

Kr.

Havnen ejer:

1. Indestaaende i Sparekassen	3929.20	
2. Kontant Beholdning	65.76	
	<hr/>	3994.96
		<hr/>
		3994.96
		<hr/>
Gæld til Rønne Havn		7052.71
		<hr/>

Regnskab
over
Nørrekaas Baadehavns Indtægter og Udgifter
for Aaret 1943—44.

	Kr.	Kr.
Indtægt.		
I. Beholdning fra Aaret 1942—43:		
a. Indestaaende i Sparekassen	2146.89	
b. Kassebeholdning	98.88	
	2245.77	
II. Havneafgifter:		
1. Hjemstedsafgift	108.00	
2. Aarlig Baadeafgift	356.00	
3. Afgift af fremmede Baade	0	
4. Ind- og Udførselsafgift	0	
5. Afgift af Fiskeri:		
a. Af 8147 kg Laks à 4 Ø	325.88	
b. » 0 kg Laksørred à 4 —	0	
c. » 100 kg Rødspætter og Botter à 1 —	1.00	
d. » 25 kg Aal à 3 —	0.75	
e. » 74500 kg Torsk à 25 — pr. 100 kg	186.25	
f. » 125867,5 kg Sild à 40 — » 100 kg	503.47	
	1017.35	
6. Pladsleje	23.75	
	1505.10	
III. Tilskud fra Kommunen eller Skibshavnen		0
IV. Andre Indtægter:		
Renter af de i Sparekassen indsatte Beløb		96.01
		3846.88
Udgift.		
1. Afdrag paa Gæld		400.00
2. Lønninger		150.00
3. Nye Arbejder		0
4. Havnens Vedligeholdelse		616.78
5. Andre Udgifter		0
6. Beholdning ved Aarets Udgang:		
a. Indestaaende i Sparekassen	2680.10	
b. Kontant	0	
	2680.10	
		3846.88

Status
ved Aarets Udgang.

	Kr.	Kr.
Havnen ejer:		
Beholdning i Sparekassen		2680.10
Kontant Kassebeholdning		0
		<u>2680.10</u>
Gæld til Rønne Havn		<u>19693.71</u>

Rønne Gasværk.

Driftsberetning for Aaret 1943—44.

Kul.

Beholdning ved Aarets Begyndelse	1424758 kg
Tilgang i Aarets Løb	3985886 —
	Tilsammen 5410644 kg
Afgivet til Allinge Gasværk	60810 —
Forbrug i Aarets Løb	3741271 —
Beholdning ved Aarets Slutning	1608563 kg
Kulmærke: Westfalske Gaskul og øvreschlesiske Gaskul. Pris pr. Ton frit i Hus Kr. 79,86.	
Gennemsnitspris pr. Ton frit i Hus for de afgassede Kul Kr. 77,05.	

Gasproduktion.

Hovedmaaler viste ved Aarets Slutning	1627000 m ³
» » » » Begyndelse	313500 —
Produceret i Aarets Løb	1313500 m ³
Beholdning ved Aarets Begyndelse	2750 m ³
» » » Slutning	2900 —
Merbeholdning ved Aarets Slutning	— ÷ 150 —
Gasforbrug i Aarets Løb	1313350 m ³

For at regenerere Rensemassen er tilsat 2 % Luft.

Gasforbrug.

Til Kogning har indbragt Kr. 301277,30 = 36,6 Ø. pr. m ³	822457 m ³	6,2 ₆ %
» Industribrug — » 75123,45 = 21,9 » » »	342977 »	26,1 »
» Opvarmning — » 8151,50 = 35,0 » » »	23290 »	1,8 »
» Gadebelysning — » 8004,42 = 27,0 » » »	29646 »	2,3 »
Værkets eget Forbrug	59330 »	4,5 »
Svind	35650 »	2,7 »
	Tilsammen 1313350 m ³	100 %

Gaspris til Kogning . . . 35 Ø. pr. m ³ + Tillæg ved Overforbrug.
— » Industribrug . 27 » » » ÷ Rabat
— » Opvarmning . 35 » » »

Pris pr. udsendt m³ = 31,3 Øre.

Pris pr. solgt m³ = 32,2 Øre.

Samlet Gassalg 1218367 m³ til i alt Kr. 392556,67.

Koks.

Beholdning pr. 1ste April 1943 50 hl knuste og 500 hl smaa
 + 550 hl Smuld 1100 hl
 Produceret i Aarets Løb: hele Koks 62574 »

Tilsammen 63674 hl

Afgang i Aarets Løb:

Til Underfyr, hele Koks 16359 hl = 26,1 % af Produktionen
 » Lokaler m. m. kn. Koks 360 » Overført 46220 hl
 Salg, hele 6462 » Salg, Smuld 2756 »
 — knuste 16800 $\frac{1}{2}$ » Svind v. Knusn. og Maaling 4198 »
 — smaa 6238 $\frac{1}{2}$ » Ialt 53174 hl

Overføres 46220 hl

Beholdn. pr. 31te Marts 1944 200 hl hele, 8200 hl knuste, 1500 hl smaa.
 + 600 hl Smuld Ialt 10500 hl

Kokspris:

Hele pr. hl Kr. 4,50 Kr.
 Knuste » » » 5,00 »
 Smaa » » » 3,90 »
 Smuld » » » 1,75 »

Vægt pr. hl hele 39 kg, knuste 44 kg, smaa 54 kg og Smuld ca. 60 kg.
 Salget af Koks har indbragt Kr. 146519,62 = Kr. 4,48 pr. hl i Gennemsnit.

Tjære.

Beholdning ved Aarets Begyndelse 48000 kg
 Produceret i Aarets Løb 138700 »
 Overskud i Beholdningen $\frac{31}{7}$ 43 15000 »

Tilsammen 201700 kg

Afgang i Aarets Løb:

Salg: raa Tjære 63957 kg
 » centrifugeret Tjære 8199 »
 » destilleret Tjære Nr. 1 og 2 80195 »
 Ialt 152351 »

Beholdning ved Aarets Slutning 49349 kg

Salget af Tjære har indbragt Kr. 40212,99 = 26,4 Øre pr. kg i Gennemsnit.

Rensemasse.

Beholdning ved Aarets Begyndelse 62000 kg
 Tilgang i Aarets Løb 0 »
 Afgang i Aarets Løb 10000 »
 Beholdning ved Aarets Slutning 52000 kg

Rensekasser skiftet 10 Gange.

Forbrug af Elektricitet 16250 kWh.

Forbrug af Vand: fra Vandværk 6815 m³, fra Brønd 1490 m³, ialt 8305 m³.

Ovndriften.

I Drift var Ovn Nr. I i 153 Døgn.
 » » » » II i 228 »
 » » » » III i 0 »
 » » » » IV i 360 »
 Antal Ladninger i Aarets Løb 16295.
 Antal Retorter udbrændt 104.

I Drift var 15 Retorter i 32 Døgn.
 » » 16 » i 327 »
 » » 24 » i 7 »
 » » 0 » i 0 »
 I alt 741 Ovndøgn.
 I alt 5896 Retortdøgn.

Gadebelysningen.

Aftenlygter	324 Stk.	i 8784 Timer	29646 m ³
Natlygter	0 —	i 0 —	0 —
Ved Gadearbejder	0 —	i 0 —	0 —
Vaageblus	0 —	i 0 Døgn	0 —
		I alt Forbrug	<u>29646 m³</u>

Gadebelysningen består af 324 Stk. opadbrændende Lygter med 1 Blus.
 Til Vedligeholdelse af disse medgik: 1280 Stk. Killingnet.

Gasmaalere.

	Alm. Maalere	Automat- maalere	I alt Maalere
Ved Aarets Begyndelse	3037	857	3894
Opsat i Aarets Løb	377	133	510
Nedtaget i Aarets Løb	362	67	429
Ved Aarets Slutning	<u>3052</u>	<u>923</u>	<u>3975</u>

Stikledninger.

Ved Aarets Begyndelse 2922 Stk.
 Tilgang i Aarets Løb 11 »
 Afgang i Aarets Løb 1 »
 Ved Aarets Slutning 2932 Stk.

I Aarets Løb blev 22 Stk. gamle Ledninger fornyet med ialt 129,7 m 1½" Damprør.

Hovedledninger.

Tilgang i Aarets Løb (Juli 1943) med 41 m 100 mm Rør ved Forlængelse af Sdr. Villavej. (Februar 1944) 87 m 80 mm Rør i ny Sidevej til Smallesund.

Ved Aarets Begyndelse var i Brug 29223 m Hovedledning.
 » » Slutning » i » 29351 m »

Gasmotorer.

Ved Aarets Begyndelse	7 Stk. med i alt 282 HK.
Tilgang i Aarets Løb	0 » » » 0 »
Afgang i » »	0 » » » 0 »
Ved Aarets Slutning	<u>7 Stk. med i alt 282 HK.</u>

Badeovne og Kaminer.

Ved Aarets Begyndelse	72 Vaskekedler, 267 Badeovne, 225 Kaminer.
Tilgang i Aarets Løb	6 » 2 » 2 »
Afgang i » »	0 » 4 » 4 »
Ved Aarets Slutning	<u>78 Vaskekedler, 265 Badeovne, 223 Kaminer.</u>

Gennemsnitstal.

Kulforbrug i Døgnet	10222 kg	
Gasproduktion i Døgnet	3589 m ³	
» pr. Retort i Døgnet	223 »	
» pr. Ladning	81 »	
Kulforbrug » »	230 kg	
Gasudbytte pr. 1000 kg Kul	351,1 m ³	
Koksudbytte » » » »	16,7 hl	65,2 %
Underfyrr » » » »	4,4 »	17,1 %
Tjære produceret » » »	0,16 Td.	37,1 »
Største Døgnforbrug Fredag d. 24de December	6240 m ³	
Mindste do. Mandag d. 14de Juni	2190 »	

Rønne Gasværk i April 1944.

J. Stibolt.

Rønne kommunale Elektricitetsværk.

I Elektricitetsværkets 34. Driftsaar viste Produktionen en Fremgang paa 11,25 %.

I Rønne steg Salget til Belysning 15,47 % og til Kraft med 16,07 %. Den samlede Fremgang var 15,39 %.

I Oplandet har der været Fremgang for alle Grupper med Undtagelse af Belysning til egne Forbrugere. Dette skyldes imidlertid en Ompostering af Leverancer til Den tyske Værnemagt. Den samlede Fremgang var 11,25 %.

Med Undtagelse af Strøm til Belysning i Rønne er Salget af Elektricitet steget betydeligt. I Forhold til 1938—39 er Procenttallene følgende:

	1938—39	1939—40	1940—41	1941—42	1942—43	1943—44
Rønne, Belysning	100	77,8	54,6	61,7	67,8	77,3
Kraft	100	104,7	109,5	123,9	127,1	151,1
	100	91,9	83,5	94,5	99,1	116,2
Opland, Vandv.	100	94,9	92,3	120,5	116,2	112,8
Selskaber	100	92,3	83,5	110,2	132,0	168,7
Egne Forbr., Belysn.	100	130,6	108,8	197,2	237,4	150,7
Kraft	100	96,0	77,3	118,3	182,8	289,3
Elektricitetsværker	100	236,8	640,9	874,4	1011,8	1195,4
Industri	100	102,0	94,3	108,3	138,9	146,9
	100	101,1	98,4	120,6	149,3	164,9

Paa Maskiner og Gasanlæg er foretaget de normale Eftersyn og Reparationer.

I Rønne er der foretaget følgende Arbejder paa Ledningsnettet. For at forbedre Spændingsforholdene paa Sydhavnen blev den $3 \times 25 \text{ mm}^2$ Ledning ad Zahrtmannsvej forstærket til $2 \times 50 + 25 + (2 \times 25) \text{ mm}^2$ og ført igennem til A/S Bornholms Kølehuse, ligesom der byggedes en Forbindelsesledning fra Amtssygehusets Ledning til Hjørnet af Zahrtmannsvej og Sdr. Allé. For at fremskaffe Kobber til disse Arbejder blev der nedtaget 1100 m $3 \times 25 \text{ mm}^2$ paa Borgmester Niensensvej, hvor der fandtes Dobbeltledning, ligeledes blev der udskiftet 315 m $2 \times 50 + 25 \text{ mm}^2$ med $3 \times 16 \text{ mm}^2$ paa Strandvejen. Paa Fabriksvej er der foretaget en mindre Udvidelse.

I Oplandet er Transformatorstation Nr. 41, Gadegaard, paa 30 kVA blevet tilsluttet gennem en 1,4 km lang $3 \times 20 \text{ mm}^2$ Ledning bygget med Staalkabel uden gennemgaaende Jordtraad. Anlægene ejes af Gudhjem Elektricitetsværk A/S. Rønne har ydet et Tilskud paa 1400 Kr. til Etableringen.

Den interimistiske Transformatorstation, der blev bygget paa Ham-

meren efter at en Brand havde ødelagt Transformatorstationen, blev i Sommerens Løb erstattet af en ny Transformatorstation. Udgifterne hertil blev dækket af V. Handbergs Stenhuggerier A/S.

Driften har været afbrudt af Spærreballoner den $25/4$, $19/6$ og $29/11$.

Der er justeret 706 Jævnstrømsmaalere og 122 Maalere er blevet forandrede fra 220 Volt til 440 Volt.

Til Fornylsesfonden er henlagt 270000 Kr. og til Fond for Selvrisiko 10000 Kr., og Sugegasanlægget er fuldt afskrevet.

Elektricitetspriserne har været uændrede siden 1. September 1940.

Dampcentralen.

Efter at Byraadet paa sit Møde den 23. November 1942 havde bemyndiget Belysningsudvalget til at anmode Ingeniørfirmaet P. A. Pedersen ved Civilingeniør Stenild Hjorth om at udarbejde Planer og foretage Beregninger for en Dampcentral, forelagdes disse Planer d. 8. December for Byraadet og d. 11. Januar 1943 vedtog Byraadet enstemmigt Planerne ved 2. Behandling, og samtidig bemyndigedes Udvalget til efter en foretagen Licitation at antage Burmeister og Wains Tilbud paa en 15—18 Tons Stejlørskedel paa Kr. 464050,00 samt Tilbud paa en Turbine fra A/B Stal, Sverige, subsidiært fra A/S Atlas, saafremt det ikke lykkes at fremskaffe Indførelstilladelse eller svensk Valuta. Dette lykkedes ikke, hvorfor man antog A/S Atlas's Tilbud paa Kr. 379000,00 for en 2000/3000 KW Turbine. I samme Møde indstillede Havneudvalget, at der til Rønne Elektricitetsværk udlejes et Areal paa 10000 m² paa Sydhavnen til Brug for Opførelse af en Dampcentral.

Den 22. Marts 1943 tiltræder Byraadet at Belysningsudvalget antager det billigste Tilbud paa Pæleramning fra Ingeniør Viggo Nielsen, Nørre Sundby paa Kr. 17620,00, hvortil kommer Udgifter ved Indkøb af Pæle.

I Løbet af 1943—44 blev Byggearbejderne overdraget forskellige Firmaer efter Licitation og sat i Gang saaledes:

Pælefundering ved Ingeniør Viggo Nielsen den 28. April,

Fundering ved Saabye og Lerche den 18. Juni,

Jernbeton og Murerarbejder ved Christiani & Nielsen den 4. Oktober,

Højspændingskabel ved Installatør P. Larsen den 8. September.

De øvrige Arbejder vedrørende Centralens Opførelse og Montering blev i Aarets Løb udliciteret og overdraget den billigste Tilbudgiver, saaledes at alle Arbejder ved Aarets Udløb var sat i Ordre.

Paa Foranledning af Bornholms landøkonomiske Forening blev der i Aarets Løb afholdt en Række Møder mellem Belysningsudvalget og Repræsentanter for Transformatorforeningerne samt Øens øvrige Elektricitetsværker om Dannelsen af et Andelsselskab til Overtagelse og Drift af de Rønne Elektricitetsværk tilhørende Anlæg. Disse Forhandlinger fortsattes endnu ved Driftsaarets Udløb.

Rønne i December 1944.

K. Schmidt.

Driftsregnskab 1943—44.

		Indtægter.			
Salg af Elektricitet:	Regnskab		Budget		
	Kr.	Kr.	Kr.	Kr.	
Byen: Jævnstrøm.					
Byens Belysning	1520.00		1500.00		
Belysning	331362.65		262500.00		
— efter Dobbelttarif.	2278.82		0		
Boligtarif og Varme	2875.04		0		
Kraft	276533.19		197100.00		
Maalerleje	2564.80		1200.00		
		617184.00		462300.00	
Oplandet: Vekselstrøm.					
Vandværket	38481.88		32500.00		
Elektricitetselskaber	278667.40		183600.00		
Egne Forbrugere: Belysning	32809.15		40800.00		
Kraft	54931.45		24000.00		
Elektricitetsværker	65825.00		52000.00		
Industri	411149.24		240000.00		
		881864.72		572900.00	
		1499048.72		1035200.00	
Fjernvarme		12210.12		12220.00	
Tilsyn med Ledningsnet		395.00		300.00	
Ledningsafgifter		2184.00		0	
Andre Indtægter		5500.39		3680.00	
		1519338.23		1051400.00	

		Udgifter.			
		Regnskab	Budget		
		Kr.	Kr.		
Lønninger		154001.61	139507.20		
Tilskud til Pensionsf. (og direkte udb. Pensioner)		16450.45	15381.28		
Forsikringer, Skatter og Afgifter		13777.66	13000.00		
Kontorhold (herunder Tilsk. t. Byens Bestyrelse)		13310.54	13000.00		
Aflæsning og Opkrævning		8489.88	7600.00		
Værkets Opvarmning og Belysning		800.00	0		
Brændsel		499426.65	390000.00		
Smøreolie, Twist og Vand		64847.29	43000.00		
Køb af Elektricitet		0	0		
Vedligeholdelse af Bygninger og Plads		5114.27	4000.00		
» » Akkumulatorbatteri		8494.67	9000.00		
» » Maskiner og Tavler		49593.13	45000.00		
» » Værktøj og Inventar		3745.30	4500.00		
» » Lavspændingsledninger		10211.67	10000.00		
» » Højspændingsledninger		8910.13	10300.00		
» » Maalere		1388.09	1500.00		
Andre Udgifter		5947.95	4546.35		
Renter af Driftskapital		7500.00	7500.00		
		872009.29	717534.83		

	Overført	Regnskab Kr.	Budget Kr.
Renter af Anlægs kapital		872009.29	717534.83
— Gasanlæg		57124.94	59609.61
Afskrivning, ordinær		4700.00	4700.00
— paa Gasanlæg		94981.29	99055.56
		94000.00	94000.00
		<u>1122815.52</u>	<u>974900.00</u>
Nyanskaffelser		20536.68	21000.00
Fond for Selvrisiko		10000.00	10000.00
Fornyelsesfond		270000.00	0
Overskud		95986.08	45500.00
		<u>1519338.23</u>	<u>1051400.00</u>

Nyanskaffelser afholdte af Driftsoverskudet.

	Regnskab		Budget
	Kr.	Kr.	Kr.
Udvidelse af Ledningsnet:			
Højspændingsanlæg:			
Tilskud til Transformatorstation Nr. 41, Gadegaard	1400.00		
Lavspændingsanlæg:			
Mindre Arbejder i Rønne	934.60		
		<u>2334.60</u>	3000.00
Udvidelse af Stikledninger		2394.97	2000.00
Nyt Værktøj og Inventar		5278.27	7000.00
Nye Malere		10528.84	9000.00
		<u>20536.68</u>	<u>21000.00</u>
Mindre Udgift		463.32	
		<u>21000.00</u>	<u>21000.00</u>

Direkte Driftsudgifter i Øre pr. Kilowatttime.

	Produceret	Solgt
Lønninger	2,49	3,13
Tilskud til Pensionsf. (og direkte udb. Pensioner)	0,27	0,34
Forsikringer, Skatter og Afgifter	0,22	0,28
Kontorhold (herunder Tilskud t. Byens Bestyrelse)	0,21	0,27
Aflæsning og Opkrævning	0,14	0,17
Værkets Opvarmning og Belysning	0,01	0,02
Brændsel	8,07	10,15
Køb af Elektricitet.	0	0
Smøreolie, Tvist og Vand	1,05	1,32
Vedligeholdelse af Bygninger og Plads	0,08	0,10
» » Akkumulatorbatteri	0,14	0,17
» » Maskiner og Tavler	0,80	1,01
» » Værktøj og Inventar	0,06	0,08
» » Lavspændingsledninger	0,17	0,21
» » Højspændingsledninger	0,12	0,18
» » Maalere	0,02	0,03
Andre Udgifter	0,10	0,12
Renter af Driftskapital	0,12	0,15
	<u>14,07</u>	<u>17,73</u>

Indirekte Udgifter i Øre pr. Kilowatttime.

	Produceret	Solgt
Renter af Anlægskapital	0,92	1,16
— Gasanlæg	0,08	0,09
Afskrivning ordinær	1,53	1,93
— paa Gasanlæg	1,52	1,91
Nyanskaffelser	0,33	0,42
Henlæggelser	4,52	5,70
	<u>8,90</u>	<u>11,21</u>

Direkte Gennemsnitsudgift i Ø. pr. produceret kWh	14,07
Indirekte » » » » »	8,90
	<u>I alt 22,97</u>

Gennemsnitspris pr. solgt kWh	30,47
Gennemsnitsudgift » »	28,94
Fortjeneste » »	<u>1,53</u>

Elektricitetsværkets Værdi.

	Anlægssum		Tilgang 1943-44	Anlægs- sum 31.3 1944	Bogført Værdi				
	1910	1/4 1943			1/4 1943	Afgang	%	Tilgang	31/3 1944
Grund	6050.00	31030 89		31030 89	31000 00				31000.00
Bygninger og Fundamenter	47548.48	375184 78		375184 78	309929 98	5365 89	1,5		304564.04
Maskiner og Dynamoer	73576.13	1234584.93		1234584 93	525059 88	48857 30	5		476202.58
Sugegasanlæg		464014 82		464014 82	94000 00	94000 00			0
Akkumulatorbatteri	16084.00	22891 81		22891 81	0		10		0
Tavleanlæg: Lavspænding	10000 00	40253 83		40253.83	21713 07	1767 69	5		19945.38
Højspænding		127746 55		127746 55	34446 24	4498 51	5		29947.73
Ledningsnet og Stikledninger	84020 61	284498 70	3329 57	287828 27	43273 64	9493 74	5		33779.90
Maalere og Maalerbrædder	49333.00	247005.01	10528 84	257533 85	25500 00	6500 00	5		19000.00
Ledningsnet i Oplandet: Højspænding		487081 94	1400 00	488481 94	121494 75	12989.77	5		108504.98
Lavsp. + Maalere		188102 84		188102 84	30079 21	5508 39	5		24570.82
Værktøj, Inventar og Kran	6238.63	105543 96	5278.27	110822 23	1 00		10		1.00
Fjernopvarmningsanlæg		89032.42		89032.42	1 00		10		1.00
Ingeniørhonorar	14500.00	48254 68		48254.68	0		10		0
Andre Udgifter	12831 67	129993 27		129993.27	0		10		0
	320182.52	3875220.43	20536.68	3895757.11	1236498.72	188981.29			1047517.43

Fornyelsesfonden: 1. April 1943 130000 Kr. 00 Ø.
Tilgang: 270000 — 00 —
31. Marts 1944 400000 — 00 —
Fond for Selvrisiko: 1. April 1943 10000 — 00 —
Tilgang: 10000 — 00 —
31. Marts 1944 20000 — 00 —

Navn	Nr.	K.V.A	I Drift	Installerede			Maalere			Fordelingsledn.		Leverede kWh.	
				Lampe- steder	H. K.	K. W.	Lys	Kraft	Ialt	km	Tons	1942-43	1943-44
Vandværket	5	30	17/4 1923	27	27,2	25,3	3	2	5	2,35	1,40	12390	12070
St. Almegaard	1	30	15/12 1924	7)	33,0	31,8	1	1	2			4302	3550
Svalhøj	6	60	19/12 1925	836	180,6	187,6	44	15	59	10,50	6,95	19800	25350
Vestermarie	11	100	19/12 1925	3233	430,3	434,3	207	47	254	31,46	23,65	78940	91890
Aarsballe	10	100	20/12 1925	2112	444,0	463,0	117	51	168	22,36	18,85	43060	49150
Klemensker	7	100	22/12 1925	3270	487,0	536,4	218	59	277	24,95	21,65	68060	79530
Hasle	8	60	10/8 1926	4847	179,3	306,8	507	44	551	7,40	5,79	78290	98273
Nylars 1	12	100	18/8 1926	1773	202,1	235,1	118	23	141	16,87	15,05	28500	37700
Nylars 2	13	100	18/8 1926	1156	278,1	284,9	51	29	80	20,13	17,87	16830	24200
Klippeløkken	2	150	21/12 1926		412,0	370,8			2			248900	246200
Poulsker EV.	17	1)136	22/12 1926			66,0			1			152490	180960
Saxebo	14	100	18/11 1927	1100	260,7	267,6	46	26	72	18,06	15,51	27990	40610
Egeby 2	16	60	5/12 1927	870	167,2	176,6	49	18	67	9,34	7,01	18030	21190
Egeby 1	15	30	14/12 1927	646	87,8	98,6	33	15	48	13,56	8,93	8500	8520
Hammeren	9	250	19/5 1928		566,0	509,4			1			371980	413000
Stubbeløkken	3	100	17/9 1928	489	238,5	229,3	25	7	32	3,97	2,25	135750	78430
Rabekkeværk A.	4A	1)200	20/9 1928			94,0			1			205350	28400
Nyker	19	1)136	4/2 1929	1707	201,0	232,1	112	36	148	20,28	11,98	40907	44430
Sæne	9	10	3/7 1929	429	25,7	36,0	17	3	20	1,30	1,11	1631	2360
Rutsker	20	10	15/12 1929	301	10,0	18,0	21	4	25	2,11	0,53	3780	4235
Allinge	21	60	18/12 1929	6100	210,0	387,0	406	29	435	3,30	2,50	108900	115900
Torneværk	18	60	4/4 1930	181	71,5	69,8	2	3	5	0,82	0,45	114940	44310
Sandvig	22	30	27/4 1930	3385	38,3	136,0	259	15	274	2,98	1,97	39600	40690
Simblegaard	23	30	2/3 1931	52	17,0	16,9	2	2	4	0,60	0,53	10422	34995
Byvangen	24	15	12/6 1932	20	23,7	21,9	1	1	2	0,44	0,08	25870	29750
Rabekkeværk B.	4B	150	29/11 1932	562	200,0	196,9			1			315695	354910
Hasleværk	25	150	9/2 1933	625	337,4	322,9	39	3	42	2,75	1,21	312615	292670
Olsker	26	50	21/9 1933	496	12,3	25,9	38	6	44	2,16	1,06	2650	3870
Tejn	29	40	24/7 1936	1670	77,5	2)159,9	161	12	173	0,76	0,36	26920	52520
Gudhjem	28	40	3/12 1936	4370	190,0	302,1	365	38	403	3,50	3,67	86930	104230
Stampen	27	125	22/2 1937		128,3	115,5			1	2,24	1,36	129130	142260
do.				232	39,0	42,1	22	5	27			11570	12260
Rø	30	30	9/6 1938	688	54,1	69,3	25	11	36	3,30	2,70	7390	8040
Dynddale	31	10	18/3 1939	7		0,2				0,64	0,11	50	50
Humledal	32	25	18/3 1939	115	60,2	57,6	7	4	11	0,62	0,25	6520	7320
Pedersker	33	80	29/8 1939	2723	216,0	276,1	173	38	211	10,00	10,36	46710	53830
Rabekkeværk	34	300	1/9 1940		645,0	580,5			1			78140	204480
Moseløkken	35	200	17/5 1941	2	111,5	100,4			1			70550	78500
Marinest.	36	50							1			6212	4795
Poulsker Øst	37	1)165	27/9 1941			100,0			1			66590	79610
Torneværk	38	80	18/9 1942		100,0	90,0			1			34930	80240
Stubbeløkken	39	300	17/10 1942		490,7	441,6			1			35750	219470
Vedby	40	30	14/11 1942	437	15,3	26,9	19	5	24	5,48	0,92	1490	4130
Gadegaard	41	30	12/8 1943	226	15,0	20,3	6	6	12	2,55	0,96		3175
	43	3912		44757	7283,3	8213,4	3094	558	3665			3102954	3457053

1) Er Ensretteranlæg. 2) Incl. 40 KW. Varme.

1 Lampested = 30 Watt, 1 H. K. = 900 Watt.

Driftsrapport for 1943-44 (34. Driftsaar).

Maaned	Maskintimer for							Brændselsforbrug				Produktion			Produktion	
	Dm	Dm	Dm	Dm	Dm	Dm	Værk	kg Antrac.&Cinders		kg Olie og Petr.		Jævnstrøm	Vekselsstrøm	Ialt	pr. Døgn	
	2989	1524	1233	Krupp	221	220		pr. Md.	pr. kWh	pr. Md.	pr. kWh.				Største	Mindste
I	II	III	IV	V	VI											
April . . .	45 ²⁴⁵	540 ⁴⁵	349 ⁴⁵	129 ⁰⁰	4 ⁵⁵	8 ¹⁵	720	365500	0,792	347	0,306	158227	304200	462427	19572	6580
Maj . . .	544 ²⁰	532 ²⁰	301 ⁰⁵	193 ²⁵	16 ¹⁰	3 ⁰⁵	744	384670	0,783	263	0,310	175276	316900	492178	19200	6510
Juni . . .	468 ⁰⁵	559 ⁴⁵	307 ¹⁰	177 ⁴⁵	84 ¹⁰	51 ⁵⁰	720	409000	0,885	3980	0,375	173921	299100	473021	19833	6530
Juli . . .	564 ⁰⁵	541 ⁴⁰	315 ²⁵	206 ²⁰	37 ³⁰	50 ⁴⁰	744	434280	0,870	2140	0,325	170842	334700	505542	20081	6860
August . .	511 ²⁵	585 ⁵⁰	375 ¹⁵	159 ⁰⁵	24 ³⁵	19 ³⁵	744	405050	0,803	860	0,348	179289	329050	508339	20292	7320
September	511 ²⁵	556 ²⁰	379 ⁴⁵	201 ¹⁵	19 ⁴⁵	61 ²⁵	720	423560	0,784	2030	0,328	184199	362400	546599	20809	7220
Oktober .	545 ⁰⁰	561 ⁴⁵	365 ²⁰	242 ³⁵	3 ⁵⁰	16 ⁴⁵	744	382974	0,700	606	0,360	191424	357600	549024	21039	7940
November .	526 ²⁵	566 ³⁵	377 ²⁰	200 ¹⁰	45 ²⁰	101 ¹⁵	720	375770	0,713	3300	0,350	187363	350850	538218	20452	8240
December .	558 ⁰⁵	568 ²⁰	424 ⁴⁵	169 ⁰⁰	58 ¹⁰	104 ³⁰	744	373410	0,699	4500	0,346	196748	350450	547198	21106	7540
Januar . .	553 ⁵⁰	567 ⁵⁰	410 ⁴⁰	212 ¹⁰	37 ³⁰	60 ⁵⁰	744	370427	0,712	2720	0,341	198158	330400	523558	20116	8420
Februar . .	493 ⁰⁰	569 ⁰⁵	351 ³⁵	220 ¹⁰	50 ¹⁰	38 ⁴⁵	696	378320	0,757	2360	0,400	197248	321800	519048	20084	8530
Marts . .	442 ¹⁵	520 ²⁵	434 ⁴⁵	230 ⁴⁵	36 ²⁰	38 ⁴⁵	744	445550	0,855	1960	0,331	193689	333600	527289	19412	8100
	6176 ¹⁰	6670 ⁴⁰	4392 ⁵⁰	2341 ⁴⁰	418 ²⁵	555 ⁴⁰	8784	4757511	0,777	26066	0,345	2206391	3991050	6197441	21106	6510

Brændselsforbruget fordeler sig saaledes:

10032 kg Brunkul a 2800 kg⁰
 7351 > Haslekul a 4200 >
 2968355 > Antracite a 7655 >
 1602473 > Cinders a 5970 >
 169300 > Koksgrus a 5270 >
 4757511 kg
 900 > Solarolie a 10000 >
 25166 > Petroleum a 10000 >
 4783577 kg

Varmeforbrug

5405 kg⁰ pr. produceret kWh.
 5993 > pr. kWh ab Værk.

Produktion med Gas: 6121990 kWh

— > Olie: 75451 >

Forbrug af Smøreolie 18135 kg = 2,93 gr pr. kWh.
 Forbrug af Tvist og Klude 509 kg.

Maaned	Største Belastn. i K. W.			Akkumulator-batteriet		Værkets Forbrug i kWh.		kWh afgivet til Ledningsnettet			Salg i kWh.						
	Jævnstrøm	Vekselstrøm	Ialt	Ladn. Amp. Tm.	Afladn. Amp. Tm.	Lys	Kraft	Jævnstr.	Vekselst.	Ialt	Jævnstrøm					Vekselstrøm	Jævn- og Vekselst.
											Belysning			Kraft	Ialt		
											Alm.	Dobbt.	Boligtarif				
April . . .	525	1130	1622	10860	9050	986	24356	110610	301200	411810	54129	852	1025	129509	185515	264680	450195
Maj . . .	550	1150	1655	8500	6870	838	23743	127150	313750	440900				16338	16338	256824	273162
Juni . . .	570	1200	1668	14100	11600	768	22630	127000	296100	423100	1973	884	16	123858	131731	267653	399384
Juli . . .	525	1250	1631	16860	14230	865	18890	126820	331350	458170				15628	15628	255514	271142
August . .	650	1150	1730	12860	10580	900	21682	133490	325800	459290	74144	1005	1652	210200	237001	313668	600669
September	597	1250	1710	14550	12320	1121	21416	138780	358800	497580				11725	11725	305747	317472
Oktober .	575	1250	1725	14590	12070	1470	17911	146080	355850	501930	82177	805	1169	164731	248882	307433	556315
November .	580	1160	1658	14680	12510	1818	16755	142550	349100	491650				2747	2747	315579	318326
December .	605	1250	1730	12610	10690	2247	22964	147800	348700	496500	120387	806	1564	122858	245615	308167	553782
Januar . .	580	1150	1647	12920	10910	2245	26360	144720	328750	473470				2595	2595	278743	281338
Februar . .	588	1200	1760	16460	13520	1939	26917	142880	320200	463080	118745	864	2001	200170	321780	279671	601451
Marts . .	565	1200	1735	13320	10870	1679	27050	140340	332000	472340				3879	3879	292194	296073
	650	1250	1760	162310	135220	16876	270674	1623220	3961600	5589820	451555	5216	7427	1009238	1473436	3445873	4919309

	Byen	Oplandet
Forbrug i Installationerne	1473436	3445873 kWh.
do. til Kølevandspumpe Nørrekaas	93260	
Tab i Ledningsnet og Transformatorer	61524	515727 —
Afgivet til Ledningsnettet	1623220 + 3961600 =	5589820 kWh.
Forbrug paa Værket, Belysning	16876	
Fjernvarme	8091	
Pumper m. m.	67024	
Gas anlæget	194394	
Signalanlæg	1165	
	287550 —	
Tab paa Værket incl. Magnetisering	320071 —	
Produktion	6197441 kWh.	
Virkningsgrad af Centralen	94,8 %	
— > Ledningsnet i Byen	96,3 —	
— > Højspændingsnet og Transform.	87,0 —	
Samlet Virkningsgrad	85,5 —	

Sammenligning mellem Driftsaarene 1942—43 og 1943—44.

	1942-43	1943-44	Forøgelse			1942—43	1943—44	Forøgelse	
			i alt	i %				ialt	i %
Installeret Maskinkraft . . . H. K.	4000	4000							
> Motorgenerator K. W.	75	75							
> Akkumulatorbatteri	78	78							
Fødekablenes Længde . . . km	6,31	6,31							
Fordelingsnettets Længde	34,9	35,0							
> Kobbervægt Tons	26,5	26,4	÷ 0,1	÷ 0,38					
Antal Stikledninger	3081	3127	46	1,49					
Højspændingskabel km	3,43	3,43							
Højspændingsluftledning . . .	98,05	99,45	1,4	1,43					
Antal Transformatorer	38	39	1	2,63					
> Ensrettere	4	4							
Transformat. saml. Størrelse K.V.A.	3882	3912	30	1,04					
Installationernes Størrelse:									
Jævnstrøm									
Gadebelysning KW	0,9	0,9							
Lys, 1 Lampested = 40 Watt. >	2296,4	2076,7	÷ 219,7	÷ 9,57					
Kraft, 1 H. K. = 900 Watt. >	2080,3	2238,0	207,7	10,24					
Varme	224,6	157,6	÷ 67,0	÷ 29,77					
Ialt	4552,2	4473,2	÷ 79,0	÷ 1,74					
Maalere, Belysning Stk.	4074	4186	112	2,75					
Kraft	408	420	12	2,94					
Varme	87	91	4	4,59					
Ialt	4569	4697	128	2,80					
Vekselstrøm									
Vandværket KW	191,7	191,9	0,2	0,10					
Elektricitetselskaber	3599,6	3730,4	130,8	3,63					
Egne Forbr.: Belysning	188,9	193,0	4,1	2,17					
Kraft	682,9	754,5	71,6	10,48					
Elektricitetsværker	424,3	442,1	17,8	4,20					
Industri	2689,8	2901,5	211,7	7,87					
Ialt	7777,2	8213,4	436,2	5,61					
Maalere, egne Forbrugere									
Belysning Stk.	316	327	11	3,48					
Kraft	98	111	13	13,26					
Ialt	414	438	24	5,80					
Produktion kWh.	5570652	6197441	626789	11,25					
Største Døgnproduktion >	20754	20809	55	0,26					
Mindste >	5240	6510	370	7,06					
Værkets Forbrug til Belysn. >	15884	16876	992	6,24					
Do. til Kraft og Signalanlæg >	330238	270674	÷ 59564	÷ 22,00					
Afgivet Energi:									
Jævnstrøm kWh.	1393980	1628220	234240	16,80					
Vekselstrøm	3547750	3961600	413850	11,66					
Ialt	4941730	5589820	648090	13,11					
Forbrug:									
Byen, Gadebelysning . kWh.	7400	7600	200	2,70					
> Belysning	384479	443955	59476	15,47					
> Belysn.e.Dobbelttarif >	4215	5216	1001	23,83					
> Boligtarif og Varme >	11820	7427	÷ 3893	÷ 34,45					
> Kraft	869467	1009238	139771	16,07					
Jævnstrøm ialt	1276881	1473436	196555	15,39					
Vandværket	190950	205100	14150	7,41					
Elektricitetselskaber	648469	801757	153288	23,64					
Egne Forbr.: Belysn. >	54829	34813	÷ 20016	÷ 36,53					
Kraft >	74497	117899	43402	58,26					
Elektricitetsværker	265790	314400	48610	18,29					
Industri	1862715	1971904	109189	5,86					
Vekselstrøm ialt	3097250	3445873	348623	11,25					
Jævn- og Vekselstrøm ialt >	4374131	4919309	545178	12,46					
Benyttelsestid f. Belysn.i Byen Tm.	161,5	207,7	46,2	28,61					
> f. Motorer >	464,6	450,9	÷ 13,7	2,95					
> ialt >	297,2	329,4	32,2	10,83					
Saml. Udgifter pr. prod. kWh. Øre	23,21	22,97	÷ 0,24	÷ 1,03					
> — solgt >	29,55	28,94	÷ 0,61	÷ 2,03					
Gennemsnitspris >	30,29	30,47	0,18	0,59					
Gennemsnitspris pr.kg Brændsel >	9,67	10,20	0,53	5,43					
Værkets Udnyttelsesgrad . . . %	23,82	25,56	1,74	7,30					
— Benyttelsestid	3277	3521	244	7,45					

	1942—43	1943—44
Største Jævnstrømsbelastning.	627 K.W. ¹⁸ / ₁₂ 42 Kl. 16 ⁰⁰	650 K.W. ²⁷ / ₈ 43 Kl. 10 ⁰⁰
> do. i % af Inst.	13,8	
> Vekselstrømsbelastn. . .	1280 K.W. ²² / ₉ 42 > 14 ⁰⁰	1250 K.W. ¹¹ / ₁₂ 43 Kl. 10 ⁰⁰
> Belastn. paa Centralen	1700 > ²² / ₉ 42 > 14 ⁰⁰	1760 > ¹⁶ / ₂ 44 > 10 ⁰⁰
Heraf Jævnstrøm	420 >	560 >
og Vekselstrøm	1280 >	1200 >
Udenfor Belysningstiden . .	1133,6 >	1218 >
I Belysningstiden	664,7 >	720,8 >

Middeltal af de 4 højeste Vekselstrømsbelastninger:

Rønne Vandværk.

Driftsberetning for Aaret 1943—44.

Oppumpet Raavand til Filtre

fra:

Elleby	Pumpestation	78200 m ³
Sursænke	—	121500 —

Indpumpet Rentvand til Byen

fra:

Station Filtre (Elleby, Sursænke)	183850 m ³
» Byvangen	62150 —
» Stampen	414900 —
» Curdts' Lund	86850 —

Vandforbrug i alt i Aarets Løb 747750 m³

Vandforbrug efter Maaler 241860 m³

— uden — 495890 —

Middeldøgnforbruget ialt i Liter pr. Indbygger (11329) . . . 188,03 Liter
— » i » » — idet Vand til

Næringsbrug fradraget 119,8 —

Vandforbrug i Gennemsnit i Døgnet 2049 m³

Største Døgnforbrug Tirsdag den 18. Maj 1943 3540 —

Mindste — Søndag den 2 Januar 1944 1120 —

Bemærkninger: I Forhold til forrige Aar er der en Stigning i Vandforbruget paa 27800 m³ = 3,86 %.

Maskindriften.

Raavandspumper:

Elleby	— Stempelpumpe	i Drift i	2490	Timer
Sursænke	— Stempelpumpe	—	0	—
Sursænke	— Centrifugalpumpe	—	5906	—
Byvangen	— Centrifugalpumpe	—	5443	—
Stampen	— Centrifugalpumpe Nr. I	—	1273	—
Stampen	— Centrifugalpumpe Nr. II	—	3992	—
Curdts' Lund	— Stempelpumpe	—	3591	—

Rentvandspumper:

Filtre	— Centrifugalpumpe Nr. I i Drift i	16 Timer
Filtre	— Centrifugalpumpe Nr. II	— 2127 —
Byvangen	— Centrifugalpumpe	— 5443 —
Stampen	— Centrifugalpumpe Nr. I	— 734 —
Stampen	— Centrifugalpumpe Nr. II	— 3760 —
Curdts' Lund	— Centrifugalpumpe	— 3599 —

	Gennemsnitlig Pumpetid pr. Døgn for Raavandspumper							Højeste Vandspejlsænkning i Meter Vandsøjle					Nedbør mm
	Elleby	Sursænke Stempelp.	Sursænke Centrifugalp.	Byvangen	Stampen Nr. I	Stampen Nr. II	Curdts' Lund	Elleby	Sursænke	Byvangen	Stampen	Curdts' Lund	
April . .	12	0	12	11,6	0	10,6	11,7	0	5,8	2,4	1,0	5,0	19,6
Maj . . .	15,3	0	15,3	14,6	0,6	15,9	13,7	0	5,8	3,5	4,0	6,0	7,0
Juni . . .	10,8	0	18	18,2	0,1	15,7	14,4	0	6,0	3,6	2,6	6,6	47,8
Juli . . .	12	0	18	18	2,6	13,3	16,1	0	6,2	2,7	4,5	7,1	36,3
August . .	11,4	0	19,7	5,4	15,1	0,1	0,3	0	6,4	3,7	4,6	0	117,7
September	0	0	23,2	5,8	12	4,2	0	0	6,6	3,3	4,6	0	48,4
Oktober .	0	0	17,4	17,9	11,2	2,3	3,3	0	6,7	3,2	4,2	3,8	22,4
November	5,6	0	14	17,8	0	16,0	8,1	0	6,6	2,8	1,8	5,3	53,1
December	2,5	0	14	17,3	0	13,7	9,9	0	6,4	3,3	1,7	4,0	25,15
Januar . .	0	0	14	18	0	14,3	9,2	0	6,3	3,1	1,6	3,2	57,05
Februar . .	0	0	14	16,2	0	12,2	16	0	6,2	5,1	1,4	3,4	30,09
Marts . . .	11,7	0	14	17,6	0	12,7	15,5	0	6,3	3,5	1,6	3,4	54,25

Elektricitetsforbrug.

Elleby	— Raavandspumpe . . .	5530 kWh
Sursænke	— Raavandspumpe . . .	6380 —
Filtre	— Rentvandspumper . . .	21280 —
Byvangen	— begge Dele	29650 —
Stampen	— begge Dele	142260 —
Curdts'Lund	— begge Dele	20760 —
Kontor	— Fjernstyring	504 —

Ialt 226364 kWh

Elektricitet betales med 17 Øre pr. kWh.

Udgift til Drivkraft i Aarets Løb . . .	Kr. 39,199.50
Samlede Driftsudgifter i Aarets Løb »	171,253.11
Udgift til Drivkraft pr. m ³ Vand . . .	5,24 Øre
Samlede Driftsudgifter pr. m ³ Vand . .	22,9 Øre

Udgift til Drivkraft pr. m³ Vand

fra:

Elleby	— Raavand	1,20 Øre
Sursænke	— —	0,89 —
Filtre	— Rentvand	1,97 —
I Gennemsnit for Vand fra Filtre . . .		<u>3,07 Øre</u>
Byvangen	— Raavand og Rentvand . . .	8,11 —
Stampen	— —	5,83 —
Curdts'Lund	— —	4,06 —
I Gennemsnit pr. m ³ Vand fra alle Stationer		<u>5,13 Øre</u>

Tilgang af nye Hovedledninger.

Juli 1943: Forlængelse af Sdr. Villavej med 41 m 3" S/S Rør.

Febr. 1944: Ny Sidegade til Smallesund 87 m 3" » »

Statistik over Haner m. m.

	Stikledninger	Forbrugere		Antal Taphaner					Lejligheder med Varmtvandsforsyn.	Haver efter Opmaaling		Maalere	
		Til Hus-holdning	Til Næ-ringsbrug	Køkken	Vaskehus	Andre	Bad	W. C.		Antal	m ²	Til Næ-ringsbrug	Til Have-vanding
Ved Aarets Begyndelse	2862	3570	526	3233	1222	2004	558	1955	321	262	53891	159	173
Tilgang i Aarets Løb	20	98	9	97	58	103	10	93	16	14	1855	9	7
Afgang i Aarets Løb	3	10	3	9	3	13	5	6	0	0	0	0	1
Ved Aarets Slutning	2879	3658	532	3321	1277	2094	563	2042	337	276	55746	168	179

Antal Brandhaner ved Aarets Begyndelse 206, ved Aarets Slutning 206.

Længden af Hovedledninger pr. 1ste April 1943 43658 m.

Tilgang i Aarets Løb 128 m. Ved Aarets Slutning 43786 m.

Antal Stikledninger fornyet 34, Antal Anboringer foretaget 12.

Nedbør i Aarets Løb 518,84 mm.

Rønne Vandværk i April 1944.

J. Stibolt.

Rønne Vandværks bogførte Værdi pr. 31te Marts 1944.

Station	Grund	Bygninger	Maskinanlæg	Filtre og Reservoir	Ledningsnet	Maalere	Diverse	Værktøj og Inventar	Fjernstyringsanlæg og elektriske Ledninger	I alt
Elleby	1000.00	6020.00	900.00		10800.00				1440.00	21280.00
Sursænke	800.00	12900.00	4500.00		4320.00					24560.00
Byvangen	2100.00	2924.00	1800.00	7200.00	5760.00		5760.00	150.00		27452.00
Stampen	9500.00	69660.00	10500.00	39600.00	88350.00		22720.00	600.00		254890.00
Curdts' Lund	1200.00	5848.00	1800.00	7200.00	4320.00			150.00		21944.00
Filtre v. Torneværket	1800.00	10320.00	1800.00	21600.00	14400.00			150.00		52960.00
Højdebeholderen	2200.00			17280.00	5760.00			150.00		26720.00
Byen: Ledn. og Maalere					122280.00	4320.00		600.00		134320.00
Fjernstyringsanlæg									21600.00	22800.00
I alt Kr.	18600.00	107672.00	21300.00	92880.00	255990.00	4320.00	28480.00	1800.00	23040.00	554082.00

Beretning vedrørende Vandværket i Aaret 1943—44.

Driften af Vandværket er forløbet normalt.
Der er udført følgende Arbejder ved Stationerne:

Elleby.

I August Maaned viste det sig, at der trængte meget Sand ind i Pumpen. Denne maatte standses og optages. Begge Boringer i Brønden blev trukket op, da Filtrervævet var optæret. Boringerne blev istandsat, og Stationen kom i Drift igen i November Maaned.

I Marts Maaned 1944 blev Pumpen forsynet med nyt Tandhjul og Drev samt et nyt Ringsmøreleje til Drivakselen.

Sursænke.

Hele Efteraaret 1943 arbejdede Stationen daarligt paa Grund af, at Vandstanden i Lagene var sunket meget stærkt. Først i Begyndelsen af Januar Maaned 1944 begyndte Vandstanden igen at stige.

Der blev anbragt en ny Port i Hegnet mod Øst, da den gamle var raadden.

Curdts' Lund.

I Løbet af Juli og August Maaneder blev der observeret, at der kom Sand med Vandet i Raavandspumpen. Tilstrømningen af Sand tiltog saa meget, at man maatte sætte hele Stationen ud af Drift.

Det konstateredes, at en eller flere af Boringerne gav Sand, hvilket fremkom ved, at Filterrørene var optærede.

I Begyndelsen af August Maaned paabegyndtes Arbejdet med Optagning af Boringerne. Det viste sig, at i en Del af de 7 Boringer var Filter og Filterrør optærede.

Dette Arbejde blev færdigt i November Maaned, hvorefter Stationen igen sattes i Drift.

Byvangen.

Ved et stærkt Tordenvejr den 3. August slog Lynet ned i Ledningerne, hvorved Motoren til Rentvandspumpen blev ødelagt. For at forebygge Fasebrud blev der anskaffet et helt nyt Motorskab, som blev leveret af Laur. Knudsen, København, gennem Installatør Poulsen, Rønne. I Slutningen af August Maaned blev Stationen sat i Drift igen.

Stampen.

Der blev kun foretaget de ganske normale Vedligeholdelser af Ledninger og Pumper m. v.

Filtre ved Torneværket.

Der blev kun foretaget de normale Vedligeholdelser af Pumper, Plads m. v.

Vandtaarn.

Der blev ingen Arbejder foretaget ud over den normale Pasning af Maaleinstrumenter m. v.

Skøjtebanen.

Banen blev tømt for Vand i Oktober Maaned, Bunden oprenset og Græsset slaet.

Paa det umiddelbart Syd for Bygningen, Stampegården, beliggende Areal eller Gaardspladsen blev der gravet en Grøft for Afvanding til Aaen og paakørt en Del Jord for at forhindre Vandsamling paa dette Sted. Alle Kloaker til Stampegården blev oprenset.

Rønne Vandværk i April 1944.

J. Stibolt.

Beretning

om

Driften af Kommunens Skov

for Aaret 1943—44.

Kultur: I Afdelingerne 41 & 42 ved Tornhøj er der i Efteraaret 1943 under lysstillet Skovfyr plantet 24000 Rødgran og 8000 Douglas. I Afd. 20 er der til Efterbedring plantet 2000 Rødgran. Ved Robbedalehusene i Afd. 47 er der gravet 3400 m Riller til Bøg, og der er foretaget Renholdelse med Le i omtrent alle Nyplantninger.

Skovning: Bøg 1,05 m³ Kævler, 12 rm Klov, 12 rm Fagot, 26 rm Knippel. Naaletræ 20,52 m³ Bjælker, 78,79 m³ Spær, 73,38 m³ afk. Stammer, 40,96 m³ Baand, 50 Bkr. Lægter, 14 Bkr. Stager, 787 rm Snitgavn, 904 rm Brænde og 293 Bkr. Kvas. Forsk. Løvtræ 43 rm Brænde, 5 rm Fagot og 41 rm Knippel.

Forskellige Arbejder: Kørsel og Udlægning af Grus paa Cyklestien Rønne — »Fredensborg«. Renholdelse af samtlige Cykle- og Gangstier. Over Bækken ved Birkely er der lagt en ny Bro. Desuden er der foretaget mindre Vejreparationer samt Oprensning af Grøfter.

Vedligeholdelse af Bygninger: Der er indrettet Vaskehus med ny Vaskekedel i Skovfogedboligen samt lavet Kloak afløb her og ved Skovløberhuset. Ved det gamle Skovløberhus i Robbedale er der foretaget Oprensning af Brønden samt Reparation af Gulve m. m.

De samlede Udgifter (incl. Skatter, Forrentning m. v.) har andraget Kr. 43.897,74.

Indtægterne har været:

Ved Salg af Skoveffekter	50119.17	
÷ Beholdningens Mindreværdi	4000.00	
	46119.17	
Leje og Forpagtningsafgifter	595.00	
Salg af Ler	603.32	
	47317.49	

Skoveffekterne er alle solgt underhaanden. Hovedparten af Gavntræet er aftaget af Frydenlund Byggeforretning og af Skæreriet ved Stampen. En Del af Brændet er tildelt Byens Næringsdrivende, men det meste er af Kommunens Brændselsudvalg uddelt til de Beboere, som ikke har Gas,

•samt Aldersrentenydere. Til dette Brug er der oparbejdet 405 rm til Optændingsbrænde.

Beholdningen var pr. 1. April: Bøg 1,05 m³ Kævlér, 12 rm Klov, 8 rm Fagot og 9 rm Knippel. Naaletræ 3,30 m³ Bjelker, 8,77 m³ Spær, 10 Bkr. Lægter, 7 Bkr. Stager, 189 rm Snitgavn, 500 rm Brænde, 78 Bkr. Kvas samt 3400 hl Optændingsbrænde. Forskelligt Løvtræ 43 rm Brænde, 4 rm Fagot og 25 rm Knippel — til en samlet Værdi af Kr. 18.371,85.

Rønne Kommunes Plantage i August 1944.

V. E. Hansen.

Beretning

om

Rønne offentlige Slagtehus

for Aaret 1943.

I Aaret 1943 fandtes 11 Slagterforretninger med Butikssalg, hvoraf 10 benyttede Slagtehuset; Bornholms Andels Svineslagteri har 4 Udsalg i Byen. 1 Rønneslagter uden Butik holdt paa Torvet om Lørdagen. 4 Kreaturhandlere benyttede Slagtehuset til Slagtning med Lokalsalg for Øje. 3 udensogets Slagtere lader slagte Svin i Henhold til Svinereguleringsloven, og en Del private lader foretage Hjemmeslagtning af Svin.

Slagtedyrene er tilført Slagtehuset fra Salgssted Nr. 38 (Kvægssalget paa B. A. S.), med Tog og Bil. Dyrene er fodret og vandet under Opstaldningen paa Slagtehuset, naar de har overnattet.

Der er ingen smitsomme Sygdomme konstateret i Aarets Løb.

Der er tilført Slagtehuset:

143 Heste	(i 1942 107, i 1941 116)
1160 Okser	(— 1453, — 1410)
1186 Fedekalve	(— 1449, — 1591)
379 Spædekcalve	(— 236, — 297)
242 Lam	(— 136, — 151)
1714 Svin	(— 1533, — 1364)

Ved Klassificeringen blev 1 Hest totalt kasseret for Metritis, 1 Tyr og 3 Okser kasseret for Svulster og Ødem, Metritis og ufuldstændig Forløsning, Lymfangitis med Nekroser og Ødemer. 1 Fedekalv kasseret for Tintesyge (utallige levende Tinter), 3 Spædekcalve kasseret for Pneumoni, Peritonitis og Tarmbetændelse.

II. Kl. (sort) 3 Køer for traumatisk Pericarditis og Pleuritis, 7 Køer og 8 Fedekalve fandtes tintebefængte med 1—2 døde, forostede eller forkalkede Tinter i Tyggemusklerne eller Hjertet.

25 Heste, 29 Okser, 3 Fedekalve og 4 Svin er nødslagt, nedslaaet paa Produktionsstedet efter forudgaaende Dyrlægeundersøgelse og tilført Slagtehuset pr. Ambulance til slagtemæssig Behandling. Dyrene har været ude af Stand til at sendes til Slagtestedet paa Grund af Benbrud, større Haltheder, Hjertefejl, Parese og lign. 1 Ko er tilført Slagtehuset i H. t. Destruktionsloven.

Hos 7 Svin fandtes der Hønsetuberkulose i ringe Grad i Hals eller Krøskirtlerne.

1650 Søer og Svin blev afstemplet med I Kl. A (Lurmærket)

62 do. I Kl. B (blaa)

1 Svin fik II Kl. for Gulsot

1 Svin blev totalt kasseret for Gulsot.

Søer, Orner og Svin over 100 kg slagtet Vægt er undersøgt for Trikiner; der fandtes ingen Trikiner.

3374 Kreaturer, Kalve og Svin er købt efter levende eller slagtet Vægt og er derfor vejjet paa Slagtehuset.

Destruktionsanstalten i Nyker har aftaget kasserede Kød kroppe og Affald, Svineslagteriet Blodet og Konsul M. Th. Bidstrup Gødningen.

Med Hensyn til Slagtehusets Økonomi henvises til Regnskabet. Bekendtgørelse af $\frac{6}{3}$ 41 (Maksimalpris for halve og hele Svin), Bekendtgørelse af $\frac{24}{3}$ 41 (Forbud mod Slagtning af Gimmerlam), Bestemmelser af $\frac{1}{9}$ og $\frac{24}{9}$ 41 ang. Betingelser for Slagtning af Svin og Cirkulære af $\frac{8}{12}$ 42 ang. Okse- og Fedekalveslagtning er alle fornyet foreløbig for 1 Aar.

Det af Byraadet den $\frac{27}{11}$ 42 vedtagne Tillæg til Sundhedsvedtægten ang. Handel med Mælk og Fløde samt Mælkekontrol stadfæstedes af Indenrigsministeriet den $\frac{5}{3}$ 43. Ved et Møde den 25. Juni mellem de 3 interesserede Mejeribestyrelser (A/M Godthaab, Rønne, A/M Svalhøj pr Hasle og Rønne Mælkeforsyning), Udvalget for Kød- & Mælkehygiejne og Veterinærinspektør Wodskou bestemtes det, at Mælkekontrollen skulde træde i Kraft den 1. Juli.

Ved Mælkekontrollens Indførelse fandtes der i Rønne 21 Mælkeudsalg og 9 Vogne, hvorfra der forhandles Mælk til Konsum.

De omtalte 3 Mejerikredse omfatter ialt 248 Leverandører med omkring 2250 Kreaturer. Samtlige Dyr har bestaaet Tuberkulinprøven gennem mange Aar. Den smitsomme Kalvekastning (som foraarsager Svingefeber hos Mennesket) er under Udrensning, men der findes endnu Reagenter i 54 Besætninger. Akut Kastning er kun forekommet i 11 Besætninger i det sidste Aar.

I Halvaarets Løb er foretaget 1420 Tilsyn og undersøgt 12841 Dyr paa Produktionsstedet.

Ved Staldeftersynet er 137 Køer udsat p. G. af Yversygdomme.

8	»	»	—	Børsygdomme.
5	»	»	—	andre Sygdomme.
3	»	»	—	Fejl ved Mælken.

Vedr. Dyrenes Renlighed og Fodring er gjort Undersøgelse i 94 Tilfælde.

»	Stalden og andre Lokalers Renlighed	do.	129	—
»	Mælkens Behandling	do.	93	—
»	andre Forhold (daarlige Vand, W. C. i Stald, Fjerkræ m.m.)		52	—

59 Leverandører er ikke godkendt til Levering af Konsummælk paa Grund

af daarlige hygiejniske Forhold, Mangler ved Stalden, Fjerkræ i Stalden, akut smitsom Kastning m. m.

Laboratoriekontrollen. Paa Laboratiet er ugentlig foretaget Undersøgelse af Standardmælken fra Mejerierne. I 2 Tilfælde har Fedt $\%$ været for lav og i 5 Tilfælde for høj i H. t. Standardiseringsloven, der fastsætter et Fedtindhold paa 3,30 til 3,40 $\%$ i Mælken. Der er af Politiet ugentlig udtaget 24 Mælkeprøver fra samtlige Udsalg og Vogne til Undersøgelse. Sød mælken er undersøgt for Vægtfylde, Fedt $\%$, Reduktase- og Katalaseprøven, Smuds, Bakterietælling og Undersøgelse for hæmolytiske Streptococcer og Colititer. Skummet mælken er undersøgt for Pasteurisering, Reduktase og Bakterieindhold. Kærnemælken er undersøgt for Pasteurisering, Fedt $\%$ og Tørstofbestemmelse. Fløden er undersøgt for Pasteurisering og Fedt $\%$. Der er udtaget Leverandørmælkeprøver paa Mejerierne, som er undersøgt som Handelsmælken med Undtagelse af Fedt $\%$. Desuden er Prøverne undersøgt for smitsom Kastning ved Ringprøven og Valleagglutinationsprøven.

Der har ikke været Grund til at rejse Sigtelse for Overtrædelse af Mælkevedtægten i noget Tilfælde. Der er paa Laboratiet foretaget en omfattende Undersøgelse af den smitsomme Kalvekastning gennem Mælken af Veterinærfuldmægtig Lett-Jørgensen, Veterinærdirektoratet, en Undersøgelse, der har klarlagt Ringprøvens Betydning for Konstatning af Smittens Tilstedeværelse i Mælken hos kastningsbefængte Kreaturer.

Rønne, den 1. November 1944.

M. Veilbæk.
Stadsdyrlæge.

Beretning

fra

Bygningsinspektøren i Rønne

for Aaret 1943.

Til Bygningsprotokollen er i Aaret 1943 anmeldt ialt 65 Sager:

- a. Boliger 8 Sager med 12 Lejligheder.
 b. Andre Byggeforetagender 57 —

Ialt 65 Sager

Af de under a opførte Sager var:

5 nye	1	Etages Huse	med	7	Lejligheder
3 ældre	1	»	»	5	—
8 Huse			med	12 Lejligheder	

Af de under a og b opførte Sager var blandt andet:

54 W C Installationer,

1 Garage til 2 Vogne (tidligere anmeldt 275 Garager til 417 Vogne),

der findes herefter anmeldt 276 Garager til 419 Vogne,

Bageribygning — Bagermester Hansen, Storegade,

Mejeribygning — Mejeriejer Karlsen, Østergade,

Dampcentral paa Rønne Sydhavn,

Paabygning paa kirurgisk Afdeling — Amtssygehuset,

Udvidelse af Køkkenbygning. —

Udvidelse af Funktionærbolig. —

Værkstedbygning og Formandskontor — De forenede Granitbrud.

Bygningskommissionen har givet Dispensation eller Byggetilladelse for 25 Sager, nemlig:

Dispensation fra Købstadsbygningslovens § 21 i 12 Tilfælde,

» Bygningsvedtægtens § 16 i 1 —

Almindelig Byggetilladelse i 13 —

Indenrigsministeriet har givet Disp. fra § 21 . i 2 —

I Regnskabsaaret 1943—44 er udstedt 28 Bygningsattester med en Indtægt for Kommunens Kasse paa 642 Kr.

Rønne i September 1944.

H. Schou.

Kurve for Boligbyggeri i Rønne fra 1877—1944.

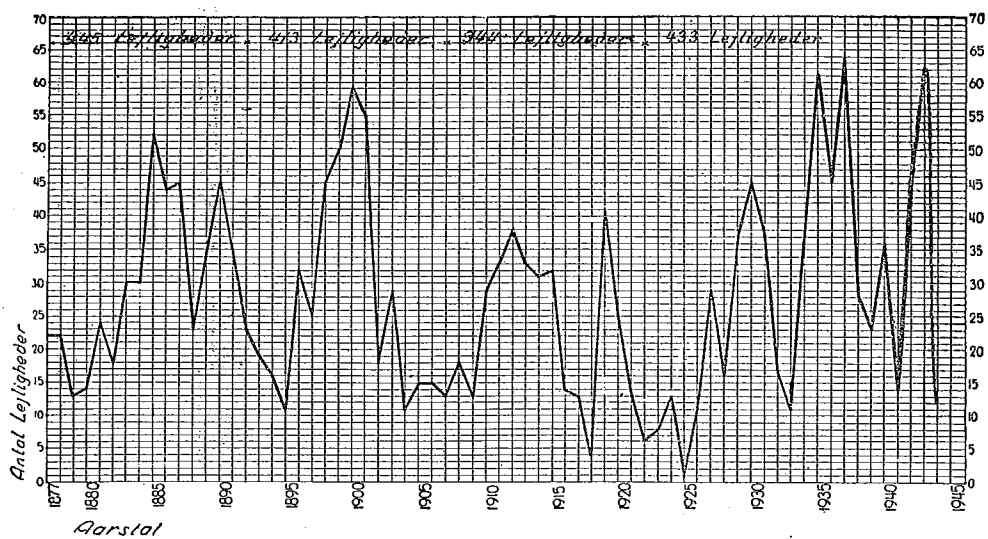

Rønne i September 1944
H. Schou.

Beretning
fra
Stadskonduktøren i Rønne
for Aaret 1943—44.

A. Gader og Veje.

Antallet af Byens Gader og Veje var den 1. April 1944 ialt 164, nemlig 133 off. Gader og Veje, 18 off. Biveje, 13 private Veje og 1 Amtslan-
devej.

De 164 Gader og Veje er befæstet med:

Brolægning med tilhugne Sten	14,0 km
— » Chaussebrosten	5,8 —
Topfyldt Emulsionsmakadamisering	2,4 —
Overfladebehandlet med destilleret Gasværkstjære	7,6 —
Dammannasfalt med Faxekalksten i Slidlag	2,9 —
Alm. Skærve- eller anden Makadamisering	6,4 —
Uden Befæstning	0,9 —
	Ialt 40,0 km

Af disse 40 km Gader og Veje er 2,1 km private Veje.

Der findes 4,8 km Cyklesti, nemlig:

Gruset Cyklesti i Sydskov.	2,00 km
Topfyldt skærvemakadamiseret Cyklesti ved Haslevej	0,55 —
do. Borgmester Nielsens Vej	1,48 —
Dammannasfalteret do. do.	0,77 —
	4,80 km

Alm. Vedligeholdelse og Nybefæstning.

I Regnskabsaaret er udført de fornødne Reparationer af Kørebaner, Fortove og Cyklestier. Overtjæringsarbejder er udført paa Godthaabsvej 80 løb. m, Kapelvej 60 løb. m, Strandvejen 800 løb. m, Vej til Torneværket 80 løb. m, Haslevej 400 løb. m og Sdr. Allé 170 løb. m. Endvidere er foretaget Opgravning til Vand- og Gasledninger samt Kloakledninger og Elektricitetsmaster.

Til Overfladebehandling af Gader og Veje er forbrugt 2,60 t Tjæreemulsion, 12,80 t destilleret Gasværkstjære og 3,80 t tjærede Skærver.

Nybefæstning.

Byledsgade 60 løb. m paa Strækningen mellem Nørregade og Mølle-

gade er ombrolagt med nye 2. Sort Brosten, nye Kantsten og nye Klinkerfortove.

Sletten 50 løb. m paa Strækningen mellem St. Torvegade og Tværstræde er ombrolagt med nye Brosten, Kantsten og Klinker.

Bredstræde 40 løb. m er ombrolagt med nye Brosten, Kantsten og Klinker.

Kapelvej ca. 100 m paa Strækningen Sct. Pedersgade—Stormgade og videre mod Syd 60 m til Pilestræde er udvidet til ca. 8 m Bredde og forsynet med Kantsten i Østsiden samt makadamiseret Kørebane og delvis Overtjæring.

Bivej Nr. 11 (Sygehusvej) er efter Overenskomst med Amtet forlagt fra Amtssygehusets Indkørsel med en 80 løb. m 11 m bred Vej mod Syd og ca. 140 løb. m 4 m bred Vej mod Øst til Amtssygeh. Funktionærboliger. Den 11 m brede Vejstrækning er befæstet med Kantsten, Rendesten og makadamiseret Kørebane, og den 4 m brede Vejstrækning er befæstet med let Makadamisering.

Borgmester Nielsens Vej paa Strækningen fra Byledsgade til Svanekevej er udført Befæstning af Fortovene udfor Bebyggelsen med Betonfliser og Chaussebrostensrækker.

Spadserestier Strækningerne ved Haslevejs Vestside og Sdr. Allés Vestside er delvis befæstet med Gasværkstjære. Strandstien fra Nørrekaas mod Nord er stabiliseret med Smaaskærver.

B. Kloaker, Afløbsledninger og Dræn.

Hovedledningernes samlede Længde i off. og private Gader og Veje samt off. Biveje var den 1. April 1943 ialt 28200 m, der i Aarets Løb er forøget med 80 m 23 cm saltglasseret Ledning i den forlagte Bivej Nr. 11 ved Amtssygehuset, 93 m 23 cm saltglasseret Ledning i Smallesund og 87 m 23 cm saltglasseret Ledning i Sidevej til Smallesund. Endvidere er Kloakanlægget i Frydenlund afsluttet, der giver en Forøgelse af Hovedledningernes Længde paa 1220 m 23 til 47 cm saltglasseret Ledning.

Den samlede Længde af Hovedkloakledningerne pr. 1. April 1944 er herefter 29680 m, hvoraf Længden af de private Ledninger udgør 2000 m.

Kloak i Frydenlund. Det i 1941 paabegyndte Kloakanlæg ved Haslevejs Vestside fra Byaaen til Nordskoven er fuldført med en samlet Ledningslængde paa 1664 m. Arbejdet er udført som Nødhjælpsarbejde med Tilskud fra Staten.

Kloak i Smallesund og Sidevej. I Anledning af Opførelse af Boligforeningens Huse ved Sidevej til Smallesund er udført 93 m 23 cm Ledning i Smallesund og 87 m 23 cm Ledning i Sidevej til Smallesund. Ledningen i Smallesund er tilsluttet Hovedledningen i Borgmester Nielsens Vej.

Kloak i Bivej Nr. 11. Ved Forlægning af Sygehusvejs Forlængelse Syd for Amtssygehuset er nedlagt 80 m 23 cm saltglasseret Ledning i den nye 11 m brede Vej fra Sygehusvej mod Syd.

D. Arbejdsforhold.

Oversigt over Normaltimeløn og udbetalt Arbejdsløøn.

Regnskabsaar	Normaltimeløn.	Udbetalt Arbejdsløøn	Udførte Arbejder
1943—44	Øre	Kr.	Kr.
$\frac{1}{4}$ 43— $\frac{31}{3}$ 44	171,15 176,15	109.449,64	218.381,76

For Brolægningsarbejde har Brolæggerlønnen været 186,15 Øre og 191,15, Tjærearbejde 191,15 og 196,15 Øre, Ledningsarbejde 196,15 og 201,15 Øre og Kloakrensning og lign. Arbejde 257 og 264 Øre henholdsvis før og efter $\frac{1}{3}$ 1944.

Der har været beskæftiget 53 Mand i 55.102 Timer med en Løn, herunder Akkordarbejder paa Kr. 109.449,64, hvilket giver en Gennemsnits-timeløn paa 198,6 Øre (forrige Aar 184,9 Øre.)

Fortegnelse over Akkordarbejde med Overskud i % af den udbetalte Løn.

Brolæggere.

Arbejdets Art	Byledsg.	Bredstr.	Sletten	Fortov B.N. Vej	Fortov Smalles.	Vej Sygehusv.	Gennem- snit
Brolægning	57,1 %	57,4 %	62,9 %				59,1 %
Kantsten	72,7 —	72,7 —	100,0 —				81,8 —
Flisefortov	82,9 —	86,1 —	77,0 —				82,0 —
Btfl. + Ch.sten				66,9 %	149,9 %		108,4 —
Kant m/2 Skifter						116,0 %	116,0 —

Medhjælpere.

Brolægning	35,0 —	38,0 —	42,7 —				38,6 —
Forslag	101,1 —	96,5 —	85,5 —				94,4 —
Bagslag	50,9 —	29,1 —	32,0 —				37,3 —
Kantsten	48,5 —	35,8 —	95,0 —				59,8 —
Flisefortov	46,1 —	6,7 —	3,7 —				18,8 —
Btfl. + Ch.sten				70,2 —	121,4 —		95,8 —
Kant m/ 2 Skifter						69,0 —	69,0 —

E. Toilethuset ved St. Torv.

Toiletrummene med Automatlaase har været benyttet af 2201 Mænd og 1760 Kvinder eller ialt 3961 Personer med en Indtægt paa Kr. 396,10.

Rønne i Oktober 1944.

H. Schou.

Oversigt
over
Anvendelsen af Motorskatten,
der er anvist Rønne Kommune til Indtægt
i Finansaaret 1943—44.

Af Motorskattens Beløb haves til Rest fra Finansaaret 1942—43	Kr.	0,00
» — — — — — » er i 1943—44 anvist Kommunen.		48431,90
	I alt	48431,90

Dette Beløb er anvendt saaledes:

1.	a. Hovedstandsættelse:		
		Brolægning af Byledsgade	16890,64
		Ombrolægning af Bredstræde	10329,23
		— » Sletten	7504,55
		Regulering af Kapelvej	5070,00
			39794,42
	b. Reparation af brolagte Gader.		17990,61
	c. Topfyldning og Overfladebehandling med Tjæreemulsion og Tjære af Gader og Veje:		
		Strandvejen 800 m	
		Søndre Allé 170 m	
		Kapelvej 60 m	
		Haslevej 400 m	
		Torneværksvej 80 m	17597,09
	d. Nye Vejanlæg:		
		Sidevej til Smallesund	12735,54
2.	Endvidere er anvendt til Forrentning af og Afdrag paa Laan, optagne efter $\frac{1}{7}$ 1921 til de i Lov af $\frac{6}{5}$ 1921 ommeldte særlige Arter af Vejarbejder; nemlig:		
	a. Andel i Laan Nr. b 22 af Købstadkommunernes Dollarlaan af 1925 (oprindelig Kr. 67988,34) til de i Oversigten for 1928—29 nævnte Gader:		
		Renter	1971,34
		Til Rest Kr. 30328,41.	

	Overføres	1971,34 88117,66
--	-----------	------------------

	Kr.	Kr.
Overført	1971,34	88117,66
b. Andel i Laan Nr. b 33 af Rønne Kommunes Pensionsfond til Brolægning af Dampmøllegade og Jernbanevej (oprindelig Kr. 30561,33):		
Renter 5 % af Kr. 14669,48	733,47	
Afdrag $\frac{1}{25}$ af Kr. 30561,33	1222,45	
Til Rest Kr. 13447,03.		1955,92
c. Andel i Laan Nr. b 35 af Kreditforeningen af Kommuner i Danmark til Chaussébrolægning af Zahrtmannsvej (oprindelig Kr. 10153,93):		
Renter	15,23	
Afdrag	507,73	
Til Rest Kr. 0.		522,96
d. Andel i Laan Nr. b 36 af Kommunernes mid- lertidige Laanefond (opr. Kr. 116442,72) til de i Oversigten for 1934—35 nævnte Arbejder:		
Renter	1902,48	
Afdrag	7743,68	
Til Rest Kr. 34846,55.		9646,16
e. Andel i Laan Nr. b 40 af Statsanstalten for Livsforsikring til Anlæg af Borgmester Nielsens Vej og Indkøb af Vejtromle (opr. Kr. 23517,83):		
Renter	584,42	
Afdrag	940,71	
Til Rest Kr. 15992,15.		1525,13
Merudgift overført fra 1942—43		15621,51
		628044,40
		731783,57
Motorskattens Beløb udgjorde		48431,90
Merudgift at overføre til næste Aar.		683351,67

Rønne Byraad, den 26. September 1944.

P. R. V.

O. H. Aagesen.

P. Mikkelsen.

Indberetning
om
Forandringer i Folkeregistret
i Aaret 1943—44.

I Registret fandtes ved Aarets Begyndelse opført ialt 11315 Personer.

Tilgang:	Antal Personer
1. Fødte	212
2. Tilflyttet fra Indlandet:	
a. Med Flyttebevis fra en anden Kommune	1253
b. Optaget uden Bevis	0
3. Tilflyttet fra Udlandet	4
	1469
 Afgang:	
1. Døde	139
2. Fraflyttet med Flyttebevis til en anden Kommune i Indlandet.	1142
3. Fraflyttet til Udlandet	4
4. Forsvundne Personer	0
	1285
	+ 184 Personer
Ved Aarets Slutning fandtes opført ialt	11499 Personer

Rønne Kommunes Folkeregister i September 1944.

P. Mikkelsen.

Beretning til Overinspektøren for Børneforsorgen.

Tilsyn efter Lov om offentlig Forsorg Kap. VII med	Antal Børn			
	1. under Tilsyn 31/12 1942	2. tilgaaet i 1943	3. afgaaet i 1943	4. under Tilsyn 31/12 1943
I. Plejebørn m. v.				
1) Børn under 14 Aar, anbragt i Familiepleje for Betaling, § 110, Stk. 1, Nr. 1	43	14	18	39
2) Børn under 14 Aar i vederlagsfri Familiepleje, § 110, Stk. 2, Nr. 1	9	4	1	12
3) Adoptivbørn under 14 Aar, for hvilke Adoptivforældrene har modtaget eller modtager Veder- lag for Adoptionen, herunder Un- derholdsbidrag, § 110, Stk. 2, Nr. 2	4	2	1	5
4) Børn under 14 Aar i Dagpleje for Betaling, § 110, Stk. 1, Nr. 1	0	0	0	0
5) Bidragnydende forældreløse Børn under 18 Aar, § 110, Stk. 1, Nr. 4	0	0	0	0
II. Børn anbragt i deres eget Hjem.				
6) Børn uden for Ægteskab indtil det 7de Aar, § 110, Stk. 1, Nr. 2 .	36	14	11	39
7) Børn uden for Ægteskab mellem 7 og 14 Aar, § 110, Stk. 2, Nr. 3	17	2	4	15
8) Børn under 18 Aar, hvis Forældre uden for Forsørgelsesanstalter op- pebærer vedvarende Kommüne- hjælp eller Fattighjælp, § 110, Stk. 1, Nr. 3	2	0	0	2
9) Børn uden for Ægteskab mellem 7 og 18 Aar, til hvis Forsørgelse det offentlige udbetaler Bidrag efter Lovens Afsnit III, § 110, Stk. 1, Nr. 4	2	0	2	0
10) Bidragnydende Ægtebørn under 18 Aar, § 110, Stk. 1, Nr. 4 .	11	7	2	16
11) Bidragnydende Enkebørn under 18 Aar, § 110, Stk. 1, Nr. 4 .	0	0	0	0
12) Bidragnydende Enkemandsbørn under 18 Aar, § 110, Stk. 1, Nr. 4	0	0	0	0
Ialt	124	43	39	128

Af de pr. 31te December 1943 i Familiepleje (Nr. 1—3 og Nr. 5) anbragte Børn var 2 anbragt af Foreninger og 54 af private.

Af de i Familiepleje (Nr. 1—3 og Nr. 5) anbragte Børn var pr. 31te December 1943

4 under 1 Aar,
 11 over 1, men under 4 Aar,
 20 over 4, men under 7 Aar,
 21 over 7, men under 14 Aar,
 0 over 14 Aar (kun Nr. 5).

Af de under II (Nr. 6—8 og 10—12) under Tilsyn værende Børn var den 31te December 1943 8 under 1 Aar.

Tilsynet udøves ikke af Børneværnsudvalgets Medlemmer, men af 8 særligt beskikkede, ulønnede Tilsynsførende.

Der findes ingen Forening for Børneforsorg og ingen lønnede Tilsynsførende.

Børneværnsudvalgets Virksomhed i H. t. Lov om offentlig Forsorg, Kapitel VIII, i Aaret 1943, jfr. § 155, Stk. 4.

Beskikkelse af Tilsynsværge for Børn, der ikke er fjernet fra Hjemmet, i Henhold til § 123, Stk. 1, Nr. 2.

Under Tilsynsværge den 31te Decbr. 1942 8 Drengene 4 Piger ialt 12
 Tilgang i 1943:

under 7 Aar	1 Drengene	1 Piger	ialt	2
7—15 Aar	3 —	0 —	—	—
over 15 Aar	5 —	4 —	—	—
Tilgang ialt 1943	9 —	5 —	—	14
Afgang i 1943	0 —	0 —	—	0

Under Tilsyn den 31te December 1943 . 17 Drengene 9 Piger ialt 26

I 1943 er Tilsynsværgemaal forlænget efter § 167, Stk. 2, ud over det 18de Aar i 0 Tilfælde.

Af samtlige Børn under Tilsynsværge efter Kap. VIII var pr. 31. Decbr. 1943:

under 7 Aar	1 Drengene	1 Piger	ialt	2
over 7, men under 15 Aar	5 —	1 —	—	6
over 15, men under 18 Aar	9 —	5 —	—	14
over 18 Aar	2 —	2 —	—	4
Tilsammen	17 Drengene	9 Piger	ialt	26

Der er af Børneværnet tildelt Advarsler i H. t. § 123, Stk. 1, Nr. 1, i 14 Tilfælde.

Det i Lov om offentlig Forsorg § 27, Stk. 2, nævnte Udvalg for Børneværnet bestaar af 7 Medlemmer, hvoraf 2 er valgt uden for Kommunalbestyrelsen. Der er 1 kvindeligt Medlem i Børneværnsudvalget.

Beretning

til

Landsnævnet for Børneforsorg.

A. Børn, undergivet Udvalgets Forsorg efter § 130, Stk. 1, eller § 131 (fjernede Børn).

	Dreng	Piger	I alt
a. 1. Samlet Antal Børn under Forsorg efter § 130, Stk. 1, eller § 131 den $31/12$ 1942	12	16	28
2. Tilgang i Aaret 1943	6	2	8
3. Afgang i Aaret 1943	3	3	6
4. I alt under Forsorg den $31/12$ 1943	15	15	30

- b. 1. I Aarets Løb er 6 Dreng og 2 Piger blevet fjernet fra Hjemmet.
 2. Det Antal Børn, over hvilke Børneværnsudvalget i Aaret 1943 har overtaget Forsorgen, udgør 0.
 3. Det Antal Børn, for hvilke der i Aaret 1943 i Medfør af Bestemelsen i § 88 er iværksat foreløbige Foranstaltninger, udgør 0.
- Fjernelsen skyldtes for 6 Børns Vedkommende Barnets Forhold.
 Fjernelsen skyldtes for 2 Børns Vedk. baade Barnets og Hjemmets Forh.
 Fjernelsen skete i de 8 Tilfælde med Forældrenes Samtykke.

Der er i Aaret 1943 udgaaet 6 Børn, som i H. t. § 169, Stk. 2, forsøgsvis var tilbagegivet Hjemmet.

B. Børn, undergivet Udvalgets Forsorg efter § 130, Stk. 2.

	Dreng	Piger	I alt
a. 1. Samlet Antal Børn under Forsorg efter § 130, Stk. 2; den $31/12$ 1942	5	4	9
2. Tilgang i Aaret 1943	2	2	4
3. Afgang i Aaret 1943	1	4	5
4. I alt under Forsorg den $31/12$ 1943	6	2	8

- b. Deraf blev 2 Piger anbragt i privat Pleje, medens 2 Dreng blev anbragt i Tjeneste. Alle 4 Børn var uden Forsørger.
- c. I 1943 er 5 Børn (Afgangen under B a 3) tilbagegivet til Hjemmet.
 I Aaret 1943 har Udvalget i H. t. § 143, jfr. § 146, beskikket Tilsynsværge for 2 Børn.

Der har ikke været Anledning til Foranstaltninger i H. t. Lov af 31. Maj 1939 om Boligtilsyn og Sanering af usunde Bydele.

Statistisk Indberetning

vedrørende

det Antal Personer, der har modtaget Bidrag til Børn af Enker m. fl., Særhjælp, Kommnehjælp og Fattighjælp

i Regnskabsaaret 1943—44.

I. Antallet af Enker, Enkemænd og Børn.

(§§ 219—230.)

	Ialt Antal Personer	Heraf Antal Personer, som kun har modtaget Hjælp i H. t. §§ 219-30
a. Antal Enker, som i Regnskabsaaret har modtaget Hjælp (§ 219)	30	15
b. Disses understøttede Børn	50	
c. Antal Enkemænd, som i Regnskabsaaret har modtaget Hjælp (§ 224)	2	2
d. Disses understøttede Børn	3	
e. Antal forældreløse Børn, som i Regnskabsaaret har modtaget Hjælp (§ 229)	0	

II. Antallet af Personer, der har modtaget Særhjælp.

(§§ 231—284 og 289—291.)

	Ægte- fæller	Enlige Mænd	Enlige Kvinder	I alt
a. Antal Personer, der har modtaget Hjælp til Sødmælk til ammende Mødre (§ 239)	39	0	3	42
b. Antal Personer, der har modtaget fortsat Sygekassehjælp (§§ 241—246)	32	3	10	45
c. Antal Personer, der har modtaget Hjælp som kronisk syge (§§ 247-50)	11	6	8	25
d. Antal Personer, der har modtaget Hjælp i Anledning af Trang til Særforsorg (§§ 252—261)	3	2	3	8
e. Antal Personer, der har modtaget Hjælp i Anledning af Tuberkulose (§§ 262—265)	1	1	0	2
f. Antal Personer, der har modtaget Hjælp til Læge, Jordemoder, Medicin eller Fribefordring til trængende (§§ 231-32, 271-72 og 334, Nr. 14)	52	17	36	105
g. Antal Personer, der har modtaget Særhj. iøvrigt	27	12	16	55
h. <i>Tilsammen: Bruttoantallet</i> af Personer, der har modtaget Særhjælp	165	41	76	282
i. Fradrag for det Antal Tilf., hvor en Person er opf. under mere end eet af Punkterne a—g.	41	8	18	67
k. <i>Nettoantallet</i> af Pers., der har modtaget Særhj.	124	33	58	215

III. Antallet af Personer, der har modtaget Kommunehjælp.

A. Kommunehjælp uden Tab af Valgret.

	Ægte- fæller	Enlige Mænd	Enlige Kvinder	I alt
Underholdshjælp: (§ 296, Stk. 2, og § 297, Stk. 1 og 2)				
Kommunehjælp	74	24	71	169
Tillægshj. til Forsikr.hj. (§ 293, Stk. 3)	13	1	0	14
Kommunehjælp til Supplering af Ar- bejdsløshedsunderst. (§ 293, Stk. 1) . .	21	0	0	21
Anden Kommunehjælp	7	6	6	19
<i>Tilsammen: Bruttoantallet af Personer,</i> <i>der har modtaget Kommunehjælp . .</i>	115	31	77	223
Fradrag for det Antal Tilf., hvor en Per- son er opført under mere end een Konto	8	1	2	11
<i>Nettoantallet af Personer, der har mod-</i> <i>taget Kommunehjælp uden Tab af</i> <i>Valgret</i>	107	30	75	212

B. Kommunehjælp med Tab af Valgret.

	Ægte- fæller	Enlige Mænd	Enlige Kvinder	I alt
§ 305 (Svig etc.)	0	0	0	0
§ 306 (Uordentlig Livsførelse)	11	1	3	15
§ 307, Stk. 1, Nr. 1 (direk. off. Forsørgelse)	0	0	0	0
Andre Bestemmelser	0	0	0	0
<i>Tilsammen: Bruttoantallet af Personer,</i> <i>der har modtaget Kommunehjælp . .</i>	11	1	3	15
Fradrag for det Antal Tilf., hvor en Per- son er opført under mere end een Konto	0	0	0	0
<i>Nettoantallet af Personer, der har mod-</i> <i>taget Kommunehj. med Tab af Valgret</i>	11	1	3	15
Heraf Personer, der tillige har modtaget Kommunehjælp uden Tab af Valgret	4	0	0	4

De under A og B opførte havde ialt 227 Børn.

IV. Antallet af Personer, der har modtaget Fattighjælp.

	Fattighjælps Virkn. i H. t. § 48, Stk. 1 og 2	Understøttelser ydet efter				
		Kap. 24	Kap. 25	Kap. 26	Kap. 27	I alt
Ægtefæller . . .	0	0	1	1	0	2
Enlige Mænd . . .	0	4	0	1	1	6
— Kvinder . . .	0	0	0	0	0	0
I alt	0	4	1	2	1	8

De understøttede havde i alt 0 Børn.

V. Udlændinge m. fl. og Danske i Udlandet, der har modtaget Understøttelse (uden Hensyn til Hjælpens Art).

	Ægte- fæller	Enlige Mænd	Enlige Kvinder	I alt
1. Udlændinge (§§ 17—21), islandske Statsborgere (§ 335, Stk. 2) og visse danske Statsborgere (§ 24, Stk. 3 m. v.,)	0	9	3	12
2. Danske i Udlandet (§ 24, Stk. 2) .	0	1	0	1
I alt	0	10	3	13

Sammendrag af Tabel II.—IV.

	Ægte- fæller	Enlige Mænd	Enlige Kvinder	I alt	Heraf Alders- eller Invalide- rentenydere
a. Antal Personer, der har modtaget Særhj., men ikke Komm.-el. Fattighj.	90	26	34	150	38
b. Antal Personer, der har modtaget Særhjælp og Kommunehjælp, men ikke Fattighjælp	33	4	24	61	9
c. Antal Personer, der har modtaget Særhjælp og Fattighjælp, men ikke Kommunehjælp	0	1	0	1	0
d. Antal Personer, der har modtaget Kommunehjælp, men ikke Særhj. eller Fattighjælp	80	26	53	159	18
e. Antal Personer, der har modtaget Kommunehjælp og Fattighj., men ikke Særhjælp	0	0	0	0	0
f. Antal Personer, der har modtaget Fattighjælp, men ikke Særhjælp eller Kommunehjælp	0	4	0	4	0
g. Antal Personer, der har modtaget Særhj., Kommunehj. og Fattighj.	2	1	0	3	0
Tilsammen	205	62	111	378	65

SAMLET OPGØRELSE
 over
offentlig Hjælp i Rønne Kommune
 i 1943—44.

	Udgifter.	Kr.	Kr.
Administration			28227.48
<i>Lov om offentlig Forsorg:</i>			
1. Børneværn		25323.09	
2. Underholdsbidrag:			
Til 154 Børn uden for Ægteskab for			
158 bidragspligtige	41682.42		
Til 47 Børn i Ægteskab for 35 bidrags-			
pligtige	14597.93		
	56280.35		
3. Enkebørnsunderstøttelse:			
Børn af Enker	14417.50		
» » Enkemænd	628.80		
Forældreløse Børn	0		
	15046.30		
4. Særhjælp:			
Udbetalt Særhjælp		40444.11	
5. Kommunehjælp:			
Uden Tab af Valgret og Valgbarhed .	59704.93		
Med do.	1905.24		
	61610.17		
6. Fattighjælp:			
Understøttelse		6824.86	
7. Udlændinge:			
Understøttelse		9510.90	
8. Hjælp til Danske i Udlandet		1223.82	
9. Refusioner til andre Kommuner		1076.98	
10. Refusion til mellemkommunal Refusion		43636.51	
		260977.09	
<i>Lov om Folkeforsikring:</i>			
1. Sygeforsikring		8169.95	
2. Invaliderende		215524.86	
		223694.81	
	Overføres	223694.81	289204.57

	Kr.	Kr.
	Overført	223694.81 289204.57
3. Aldersrente:		
Rente m. m. til Rentenydere	870397.19	
»De gamles Hjem«s Driftsudgifter	166235.99	
Aldersrenteboligernes Driftsudgifter	18754.71	
	—————	1055387.89
		—————
		1279082.70

Lov om Arbejdsanvisning og Arbejdsløshedsforsikring m. m.:

1. Kommunens Andel i Statstilskud til Arbejdsløshedskasser og Fortsættelsesk.	51435.00	
2. Udgifter ved Drift af Arbejdsanvisningsk.	30024.47	
3. Udgifter i H. t. Lov om Ungdomslejr	1613.00	
4. Beskæftigelsesforanstaltninger:		
a. Anlæg af Sportsplads	162362.27	
b. Modernisering af Østre Anlæg	24045.61	
c. Omlægning af Kloak i Toldbodgade	40305.93	
	—————	226713.81
5. Andel i Bidrag til Arbejdsløshedsfonden	1651.80	
6. Udgifter ved Rabatkort til trængende:		
a. Udgifter til Indkøb af Oksekød, Hestekød, Fjerkræ, Flæsk, Svinekød, Fisk og Klipfisk	51757.25	
b. Udgifter til Indkøb af Sødmælk	33180.20	
c. Udgifter til Indkøb af Smør	33861.60	
d. Udgifter til Indkøb af Levertranpr.	3479.42	
	—————	122278.47
		—————
		433716.55
		—————
		2002003.82

Indtægter.

Lov om offentlig Forsorg:

1. Børneværn:		
Refusion fra andre Kommuner og bidragspligtige		2232.12
2. Underholdsbidrag:		
Refusion fra bidragspligtige	28452.90	
» Staten	27625.23	
3. Enkebørnsunderstøttelse:	56078.13	
Refusion fra Staten		8597.89
4. Særhjælp:		
Refusion fra private	258.15	
Refusion fra Staten	2498.89	
5. Kommunehjælp:	2757.04	
Refusion fra understøttede og bidragspligtige		7578.18
6. Fattighjælp		0
7. Udlændinge:		
Ref. fra understøttede eller bidragspl.	263.25	
Refusion fra Udlandet	744.12	
» Staten	5952.47	
	—————	6959.84
		—————
	Overføres	84203.20

	Kr.	Kr.
	Overført 84203.20	
8. Danske i Udlandet	0	
9. Refusioner fra andre Kommuner	2692.81	
	<hr/>	86896.01
<i>Lov om Folkeforsikring:</i>		
1. Sygeforsikring	0	
2. Invaliderente:		
Refusion fra Invalideforsikringsfonden	184932.74	
3. Aldersrente:		
Refusioner og andre Indtægter	3262.48	
Refusion fra Staten	495520.41	
Takstmæssig Bet. paa De gamles Hjem	96635.00	
Husleje og andre Indtægter ved Alders-		
renteboligerne	7020.00	
	<hr/>	602437.89
4. Refusion fra mellemkommunal Refusion	74852.60	
	<hr/>	862223.23
<i>Lov om Arbejdsanvisning og Arbejdsløshedsforsikring m. m.</i>		
1. Arbejdsanvisningskontorets Drift:		
Refusion fra Staten	14639.93	
Anden Refusion	11666.01	
	<hr/>	26305.94
2. Statsrefusion til Beskæftigelsesforanstaltninger:		
Anlæg af Sportsplads	112362.27	
Modernisering af Østre Anlæg	5949.42	
Omlægning af Kloak i Toldbodgade	305.93	
	<hr/>	118617.62
3. Tilskud fra Socialmin. til Rabatkort for:		
a. Udgifter til Indkøb af Oksekød, Heste-		
kød, Fjerkræ, Flæsk, Svinekød, Fisk		
og Klipfisk	51683.00	
b. Udgifter til Indkøb af Sødmælk	32991.60	
c. Udgifter til Indkøb af Smør	33861.60	
d. Udgifter til Indkøb af Levertranpr.	2609.57	
	<hr/>	121145.77
	<hr/>	266069.33
		1215188.57
Kommunens Nettoudgift i 1943—44 har derefter været		786815.25
		<hr/>
		2002003.82
		<hr/>
Indbyggerantallet pr. 31. Marts 1944		11499.
Nettoudgiften til offentlig Hjælp pr. Indbygger Kr. 68,42.		
Bruttoudgift » — — — — — » 174,10.		

Rønne Socialkontor i December 1944.

P. Mikkelsen.

Bornholms Amts Bibliotek.

Beretning om Virksomheden 1. April 1943—31. Marts 1944.

Udlaanet. I Aarets Løb udlaantes ialt 80085 Bind (1942—43: 88030).
Udlaanet fordeler sig saaledes:

Udlaant til voksne:				
Rønne By	11729	Faglitt.	39492	Skønlitt. 51221 ialt.
Enkeltlaanere paa Landet	2977	—	6556	— 9533 —
Fra Bogkasser	317	—	2440	— 2757 —
Paa Amtssygehuset	1586	—	2959	— 4545 —
	ialt 16609	Faglitt.	51447	Skønlitt. 68056 ialt.
Udlaant til Børn:				
I Rønne fra Biblioteket	2382	Faglitt.	5591	Skønlitt. 7973 ialt.
I — » Kommuneskolen	282	—	2682	— 2964 —
I — » Amtssygehuset	47	—	118	— 165 —
Enkeltlaanere paa Landet	315	—	612	— 927 —
	ialt 3026	Faglitt.	9003	Skønlitt. 12029 ialt.
Samlet Udlaan	19635	Faglitt.	60450	Skønlitt. 80085 ialt.

Udlaanet af Faglitt. til voksne Laanere har udgjort 24,4 % af det samlede Udlaan.

Til Biblioteker inden for Centralbiblioteksområdet udlaantes efter direkte Rekvisition 450 Bind (305 Faglitt. og 145 Skønlitt.)

Fra andre Biblioteker laantes 405 Bind (1942—43: 466). Der er laant fra følgende 25 Biblioteker og Institutioner:

Statsbiblioteket i Aarhus	268	Bind
Statens Avissamling	2	—
Studiekredscentralen	3	—
Det kgl. Bibliotek	15	—
Universitetsbiblioteket	55	—
Teknisk Bibliotek	7	—
Landbohøjskolens Bibliotek	7	—
Statens pædag. Studiesamling	6	—

Botanisk Centralbibliotek	1 Bind
Kunstakademiets Bibliotek	8 —
Statens Lærerhøjskole	1 —
Statens Bibliotekstilsyn	1 —
Rigsdagens Bibliotek	1 —
Teknologisk Instituts Bibliotek	4 —
Det sociale Sekretariats —	2 —
Kunstindustrimuseets —	1 —
Forsikringsforeningens —	1 —
Svenska Akademiens —	1 —
Kbh.s Kommunebiblioteker	5 —
Frederiksberg Kommunebiblioteker	1 —
Aarhus Folkebiblioteker	1 —
Hellerup Centralbibliotek	2 —
Avis-Kronik-Indexen	8 —
Statsskolen i Rønne	3 —
Gudhjem Bibliotek	1 —

En stor Del af disse Bøger er skaffet tilveje ved Statens Bibliotekstilsyns Oplysningskontors værdifulde Hjælp.

Uden for Rønne blev der udlaant 13 Bogkasser med tilsammen 495 Bind (147 Faglitt., 348 Skønlitt.) I Aarets Løb tilbageleveredes 22 Bogkasser.

Til 17 Studiekredse (heraf 6 udenfor Rønne) er stillet Bogmateriale og Lokale til Raadighed, og endvidere i nogle Tilfælde udarbejdet Studieplan og Boglister.

Fra »Folkebibliotekernes udenlandske Vandrebogsamling« er udlaant 356 Bind (fransk: 36, engelsk: 117, tysk: 55, svensk: 148). Biblioteket har af denne Forenings Bøger til Stadighed staaende 10 Bøger inden for hvert af de nævnte Sprog; Bøgerne ombyttes to Gange aarlig, saaledes at der hvert Aar er 20 nyere Bøger inden for hvert Sprog til Raadighed for Laanerne.

Af »Bornholms Skolecentral«s Bogsamling er udlaant 153 Bind.

Af »Bornholms Biblioteker«s Bogsæt til Klasselæsning. (Skolebiblioteksforening), som administreres af Amtsbiblioteket, er udlaant 76 Bogsæt med ialt 1510 Bind.

Foruden Notering og Modtagelse af udlaante Bøger har Udlaansexpeditionens Arbejde omfattet Afsendelsen af ca. 1200 Post- og Jernbanepakker samt ca. 7100 Breve og Brevkort.

Udlaanstillene viser i Sammenligning med Aaret i Forvejen nogen Nedgang. Udlaanet til voksne er gaaet ned med 5 %, medens Nedgangen i Udlaanet til Børn er uforklarlig stor, nemlig 26,5 %; det er navnlig Udlaanet paa Kommuneskolen, der har svigtet, idet Udlaanet her er faldet med 40 %. Der er ingen paaviselig Grund til denne Nedgang, men det synes at være et generelt Fænomen, idet de fleste Biblioteker Landet over konstaterer et stagnerende eller nedadgaende Udlaan i dette Finansaar.

Laanertallet. Udlaansafdelingerne har været benyttet af ialt 3779 Laanere (1942—43: 3903) (foruden Sygehuslaanerne), der fordeler sig saaledes:

	Rønne	Fra Landet	ialt	desu.p. Sygeh.
Voksne	2596 ¹⁾	658	3254	666
Børn	457	68	525	43
	ialt 3053 ²⁾	726	3779	709 ³⁾

¹⁾ Deraf 298 Laanere i Alderen 14—18 Aar. ²⁾ Dette er 27 % af Byens samlede Befolkning. ³⁾ Tallet omfatter kun Laanere, som ikke i Forvejen var indmeldt i Biblioteket; ialt har 813 forskellige Patienter faaet udleveret Bøger.

Læsesalene. De voksnes Læsesal har været aaben 304 Dage og har været besøgt af 22735, hvoraf 2758 Kvinder (1942—43: 23669, hvoraf 2826 Kvinder). — Børnelæsesalen har været aaben 202 Dage og har haft Besøg af 7312 Børn i Alderen indtil 16 Aar (1942—43: 7907). Besøget paa Børnelæsesalen falder nøjagtig med Halvdelen paa Drengene og Halvdelen paa Pigerne. Ialt har 551 forskellige Børn besøgt Læsesalen.

Samlet Læsesalsbesøg: 30047 (1942—43: 31576).

Bogbestanden var den 31. Marts 1944 31455 Bind, hvoraf 21504 var Faglitteratur og 9951 Skønlitteratur. Tilvæksten i Aarets Løb var 1350 Bind, hvoraf 806 Faglitteratur og 544 Skønlitteratur. Til Afgang førtes 389 Bind (86 Faglitt., 303 Skønlitt.)

Læsesalens Haandbogsamling tæller 3850 Bind. Tilvæksten i Aarets Løb var 182 Bind, Afgangen 12 Bind.

Paa Læsesalen er fremlagt 123 Tidsskrifter og 16 Aviser.

Til Børnebiblioteket er købt 173 Bind (52 Faglitt., 121 Skønlitt.); der er udskilt 123 Bind (17 Faglitt., 106 Skønlitt.) Denne Afdeling tæller nu 2063 Bind, hvoraf 379 Bind er deponeret paa Kommuneskolen til Udlaan til 5. og 6. Klassernes Elever.

Udlaansafdelingen paa Amtssygehuset omfatter 356 Bind (157 Faglitt., 199 Skønlitt.)

Bogbestandens Fordeling i Bibliotekets forskellige Afdelinger er saaledes:

Udlaan:	paa »aabne Hylder«	15851	
	i Magasin	7124	
			22985
Haandbogsamling:	Læsesal	1624	
	Kontor og Udlaansexpedition	231	
	Magasin	1995	
			3850
Vandreboogsamling			1322
Sygehus			356
Bornholmssamling			879
Børnebiblioteket			2063
			31435

1939—40 1219 Bind Faglitteratur og 2523 Bind Skønlitteratur, ialt 3742 Bind
 1943—44 1633 — — — 3077 — — — 4710 —

I de sidste Aar har Udlaanet af faglig Litteratur saaledes været ca. 33 % af det samlede Udlaan. Det er alle Arter af Bøger, der laanes: historiske og geografiske Skildringer, Biografier, praktisk Faglitteratur om f. Eks. Landbrug og Haandværk, og ikke mindst den lokalhistoriske Litteratur er efterspurgt. Sidste Aar udlaantes der Bøger til 813 forskellige Patienter.

Saa vel Bøger som Arbejdskraft har gennem alle Aarene været stillet vederlagsfrit til Raadighed af Amtsbiblioteket. (Vederlagsfrit Udlaan modtages Landet over af 9 Sygehuse, medens 46 Sygehuse yder Biblioteket et efter Forholdene afpasset Tilskud derfor). Bøgerne har hidtil — mindre praktisk — været anbragt paa Sygehusinspektørens Kontor, men der er nu givet Løfte om, at Sygehusbibliotekaren faar stillet et mindre Rum til Raadighed, hvor Bøgerne kan opbevares, og hvor Ordningen af Udlaansnotering og lignende nødvendige Arbejder kan udføres.

Amtsbiblioteket har gennem Aarene kunnet Glæde sig over, at der fra saavel Lægers som Sygeplejerskers Side er vist Biblioteksarbejdet paa Sygehuset al mulig Sympati, og fra Patienternes Side har vi mange Vidnesbyrd om, at vort Arbejde blandt dem gør Gavn og hjælper dem til at udnytte de mange ledige Timer paa en god Maade.

Bornholms Biblioteksforening, hvis Formaal er at støtte Amtsbiblioteket økonomisk, har 509 Medlemmer; der er lille Tilbagegang paa 14. Dens Bidrag til Biblioteket har i en Aarrække været 2500 Kr. aarlig. Bestyrelsen, hvis Formand er Forretningsfører Einar Fogh, bestaar desuden af Rentier P. A. Larsen (Kasserer), Apoteker K. Th. Jørgensen, Lektor Th. Lind og Inkassator W. Wilsky. Revisorer er Stenhugger Mathias Madsen og Skolebetjent Axel Berg.

„**Bornholms Biblioteker**“ — Amtskreds af Danmarks Biblioteksforening — fungerer tillige som Skolebiblioteksforening for Bornholm. Amtsbiblioteket administrerer Foreningens Bogsamling, som nu tæller 203 Bogsæt á 20 Eksemplarer. Bøgerne udlaanes til de indmeldte Skoler — for Tiden 25 Skoler med 36 Klasser — og benyttes som supplerende Læsning i Tilknytning til Skolens Pensum. Skolerne betaler et aarligt Kontingent paa 10 Kr. pr. Klasse. Der er i Aarets Løb udlaant 77 Bogsæt med tilsammen 1240 Bind.

Amtskredsens Formand er Lærer H. K. Larsen, Aakirkeby.

Bornholms Skolecentral er en selvstændig Institution, oprettet 1937 paa Initiativ af Amtsskolekonsulenten og Amtets Lærerkredse; den har et eget Lokale i Biblioteksbygningen og indeholder en permanent Udstilling af Undervisningsmateriel — særlig Skolebøger — og arrangerer skiftende Udstillinger af Undervisningsmateriel og Elevarbejder fra lokale og fremmede Skoler. Desuden ejer Skolecentralen et Filmsapparat, der tillige med Film fra Statens Filmcentral udlaanes til Skolene. Der er i Aarets Løb

udsendt 4 Films til 25 Skoler. Amtsbiblioteket har til hver Film udarbejdet en Bogliste over Litteratur om Filmens Emne, dels over Bøger til Brug for Læreren, dels til Brug for Eleverne. — Skolecentralens Bogbestand, der administreres af Amtsbiblioteket, tæller nu 2216 Bind, og der abonneres paa 16 pædagogiske Tidsskrifter. En Del af Tidsskrifterne cirkulerer i en Mappe blandt bornholmske Lærere.

Skolecentralen opretholdes ved Tilskud fra Kommunerne (i 1943—44 ialt 490 Kr.), fra Amtet (100 Kr.) og fra Lærerkredsene (90 Kr.)

Skolecentralens Formand er Førstelærer Axel Hermansen, Aaker Kirkeskole; dens pædagogiske Leder er Kommunelærer K. A. Frederiksen, Rønne.

Bibliotekets Bestyrelse består af:

Forretningsfører Einar Fogh, Formand,	}	Valgt af Bornholms Biblioteksforening.
Rentier P. A. Larsen, Kasserer,		
Apoteker K. Th. Jørgensen,		
Handelsskoleforstander, Viceskoleinspektør	}	Valgt af Rønne Byraad.
N. M. Petersen,		
Skolebetjent Axel Berg,	}	Valgt af Bornholms Amtsråd.
Sogneraadsformand Hans Svendsen, Nyker,		
Avlsbruger H. C. Jensen, Aaker,		
Amtsskolekonsulent	}	Valgt af de bornholmske Biblioteker.
O. A. Nielsen, Østermarie,		
Lærer H. K. Larsen, Aakirkeby,		

Personalet består af Overbibliotekar E. Gøtzsche (ansat $\frac{1}{5}$ 1924), Bibliotekar Frk. Else Valentiner-Branth (ansat $\frac{1}{9}$ 1926), Bibliotekar Frk. Thorborg Pedersen (ansat $\frac{1}{4}$ 1923) Bibliotekarelev Frk. Elsebeth Stub-Jørgensen, Bibliotekarelev Frk. Agnes Hartvigsen, Biblioteksmedhjælper Frk. Kirsten Folkmann.

Personalet har i Aarets Løb haft 125 Sygedage.

Rønne i April 1944.

E. Gøtzsche.

Regnskab

over

Bornholms Amts Biblioteks Indtægter og Udgifter 1. April 1943—31. Marts 1944.

	Indtægt.	Kr.	Kr.
Kassebeholdning fra forrige Aar			2992,85
Tilskud fra Rønne Kommune			19000,00
— « Bornholms Amt			4000,00
— « Knudsker Sogneraad			100,00
— « Bornholms Sparekasse			250,00
— « Bornholms Biblioteksforening			2500,00
— « M. K. Zahrtmanns Legat			200,00
— « Staten			20090,00
Indtægter i Biblioteket			1466,43
Andre Indtægter: Personalets Pensionsbidrag		657,00	
Renteindtægt		229,18	
6. Afdrag paa Startbibliotek (Vestermarie)		400,00	
Renter af M. K. Zahrtmanns Legat		152,28	
		1438,46	
			52037,74
	Udgift.		
Bogkonto: Bogkøb		6884,16	
Tidsskrifter		660,96	
Aviser		428,75	
Bogbind		4916,73	
		12890,60	
Lønninger			21980,39
Pensionsforsikring			1956,50
Lokaleudgifter: Husleje		5200,00	
Lys		694,50	
Varme		500,00	
		6394,50	
Inventar			408,55
Kontorhold, Tryksager, Telefon			1871,74
Porto og Fragt			958,05
	Overføres		46460,33

	Overført	Kr.	Kr.
Rengøring			46460,33
Andre Udgifter: Vedligeholdelse og Reparation . .	301,35		1076,60
Repræsentation og Rejser	232,45		
Forsikringer og Kontingenter	653,14		
Annoncer	36,15		
Bydreng og Renovation	179,00		
Regnskabs Revision	15,00		
Hensat til M. K. Zahrtmanns Legat.	152,28		
			<u>1569,37</u>
			49106,30
Kassebeholdning pr. $31/3$ 1944			<u>2931,44</u>
			<u>52037,74</u>

Status pr. 31. Marts 1944.

Aktiver.		Passiver.	
Bøger: 131247,44 + Tilgang		Gæld	0,00
12461,85 ÷ Afgang (389 × 6)	141375,29	Formue	160456,29
Inventar 7063,87 + 408,55			
÷ 10 %	6725,18		
M. K. Zahrtmanns Legat	8855,53		
Katalog- og Kortmateriale	200,00		
Vesterm. Sognebiblioteks			
Restgæld p. Startbibliotek	368,85		
Kassebeholdning pr. $31/3$ 44	2931,44		
	<u>160456,29</u>		<u>160456,29</u>

Rønne, den 4. Maj 1944.

P. A. Larsen,
Bibliotekets Kasserer.

Einar Fogh,
Formand for Bestyrelsen.

Ovenstaaende Regnskab med tilhørende Bilag er revideret og Kassebeholdning eftersat. Der er intet fundet at bemærke.

Rønne, den 19. Maj 1944.

P. Møller, **H. Westh,**
kommunale Revisorer.

Foranstaaende Regnskab er godkendt i Rønne Byraads Møde den 22. Maj 1944.

Rønne Byraad, den 24. Maj 1944.

P. R. V.

O. H. Aagesen.

P. Mikkelsen.

Bornholms Amts Biblioteks Budget 1944—45.

	Indtægt.	Kr.	Kr.
Kassebeholdning fra 1943—44			2931,00
Tilskud fra Rønne Kommune			19000,00
— » Bornholms Amt			4000,00
— » Knudsker Sogneraad			100,00
— » Bornholms Biblioteksforening			2500,00
— » M. K. Zahrtmanns Legat			200,00
— » Staten			21240,00
Indtægter i Biblioteket			1000,00
Andre Indtægter: Personalets Pensionsbidrag		670,80	
Renteindtægt		125,00	
7. Afdrag paa Startbibliotek (Vester- marie)		375,00	
Renter af M. K. Zahrtmanns Legat		150,00	
			1320,80
			52541,80
	Udgift.		
Bogkonto			11629,00
Lønninger			23106,80
Pensionsbidrag			2056,00
Lokaleudgifter: Husleje		5200,00	
Lys		700,00	
Varme		500,00	
			6400,00
Inventar			600,00
Kontorhold, Tryksager, Telefon			1700,00
Porto, Fragt			960,00
Rengøring			1230,00
Andre Udgifter: Vedligeholdelse og Reparation		400,00	
Repræsentation og Rejser		300,00	
Forsikring og Kontingenter		655,00	
Annoncer		40,00	
Bydreng, Renovation		300,00	
Regnskabets Revision		15,00	
Hensat til Zahrtmanns Legat		150,00	
			1860,00
			49541,80
Kassebeholdning pr. 31/3 1945			3000,00
			52541,80

Regnskab

over

Rønne Kommunes

Indtægter og Udgifter

for Aaret 1943—44.



Til
Rønne Byraads Kasse- og Regnskabsudvalg.

I det jeg hermed fremsender Regnskabet for Aaret 1943—44 over Kommunens Indtægter og Udgifter, skal jeg tillade mig at oplyse:

I Forhold til Budgettet stiller *Driftsregnskabet* sig saaledes:

	Mere end Kr.	Mindre budgetteret Kr.
Indtægtskonti:		
I. Renter	60347.48	
II A. Købstadens Jorder og Skov	2916.43	
B. Købstadens Beboelsesejendomme		4855.41
III A. Gasværket	17255.10	
B. Elektricitetsværket	50486.03	
C. Vandværket	2775.53	
D. Slagtehus og Kødkontrol	1632.15	
E. Badeanstalter	2291.45	
V. Afgifter og Kendelser	21490.05	
VI. Tilsk. fra d. fælleskomm. Udligningsf. og Staten	15000.00	
VIII. Forskellige andre Indtægter	12635.59	
IX A. Paalignede Skatter	72922.46	
IX B. Vederlag for Opkrævning af Skatter og Afgifter til Staten og af fælleskommunale Skatter	4568.55	
Merindtægt		259465.41
	264320.82	264320.82

Udgiftskonti:

XI. Byens Bestyrelse i Almindelighed.	41127.47	
XII. Udgifter i H. t. Lov om offentlig Forsorg af 20. Maj 1933, jfr. Lov Nr. 121 af 7. Maj 1937		58691.44
XIII. Udgifter i H. t. Lov om Folkeforsikring af 7. Maj 1937		9440.53
XIV. Udgifter i H. t. Lov om Arbejdsanvisning og Arbejdsløshedsforsikring m.m. (Lovbekg. Nr. 339 af 29. Juli 1942) m. fl. Love		18115.28

Overføres 41127.47 86247.25

		Mere end budgettet Kr.	Mindre budgettet Kr.
	Overført	41127.47	86247.25
XV.	Skolevæsenet	25269.01	
XVII.	Medicinalvæsenet		98.24
XVIII.	Gader, Veje og Kloaker	10739.78	
XIX.	Byens Belysning		2782.75
XXI.	Den offentlige Renholdelse	16181.70	
XXII.	Brandvæsenet		1147.81
XXIII.	Indkvarteringsvæsenet		627.05
XXIV.	De offentlige Lystanlæg	718.08	
XXV.	Bidrag til forskell. Institutioner og Formaal	5574.96	
XXVI A.	Forskellige andre Udgifter	35378.63	
	B. Udgifter i Anledning af Kommunens Garantier for Prioriteter i Beboelseshuse	0	
	C. Amtsrepartitionsfonden		680.08
XXVIII.	Afskrivningskonto	188697.59	
	Merudgift		232104.04
		<u>323687.22</u>	<u>323687.22</u>

Efter foranstaaende har der i Regnskabsaaet været en Merindtægt af 259465.41 og en Merudgift af 232104.04 saaledes at der fremkommer et Driftsoverskud paa 27361.37 der er overført til Status Passiv L.

Iøvrigt bemærkes til

Status,

idet jeg tillader mig at henvise til de dertil hørende specificerede Bilag Pag. 275 til 298:

Aktiver:

A. Faste Ejendomme og Inventar:

1. Jorder til Dyrkning og Bebyggelse:

Tilgangen hidrører fra Købesum for Matr.-Nr. 51 b m. fl. Markj., købt til Brug for Anlæg af Sportsplads.

Afgangen hidrører fra Afskrivning, Kr. 214,50, paa Skovens Bygninger samt Kr. 13311,75 for Afstaaelse af 3 Byggegrunde til Tømrer M. Lund, Forvalter M. Bidstrup og Aldersrenteboligerne.

2. Beboelsesejendomme:

Tilgangen hidrører fra Opskrivning af Ejendommen Sletten 9 med Kr. 640,00 og Vestergade 1 med Kr. 22,62 og Omkostninger ved Optagelse af Laan i Vestergade 1 og Vestergade 3, Kr. 348,00. Desuden er Husvildeboligerne ved Lundens Minde opført i Tilgang med Kr. 51247,54.

Afgangen hidrører fra Afskrivninger paa de forskellige Ejendomme, indtil disse er nedskrevet til Ejendomsskyldsværdien, samt fra Salg af Sletten 9 til Bogbinder Niels Andersen og Vestergade

1 til Handlende Frk. Anna Jørgensen. Desuden er de nyopførte Husvildeboliger nedskrevet til Kr. 1,00.

3. Ejendomme, der anvendes i alm. kommunalt Øjemed:

Tilgangen hidrører fra Køb af Pistolstræde 17, Kr. 82401,70, og Merpris ved Ombytning af Kommunekontorets Duplikator, Kr. 2015,00, samt Restudgifter ved Opførelse af Aldersrenteboliger, Kr. 31109,61.

Afgangen hidrører fra de sædvanlige Afskrivninger, medens Pistolstræde 17 er nedskrevet med Kr. 22401,70 til Ejendomsskyldsværdien, Kr. 60000,00.

4. Inventar, der ikke hører til bestemte Bygninger:

Afgangen hidrører fra de sædvanlige Afskrivninger over Driftsregnskabet.

B. De kommunale Værker:

1. Gasværket:

Afgangen hidrører fra de sædvanlige Afskrivninger paa Bygninger og Inventar m. v.

2.a Elektricitetsværket:

Af Afgangen hidrører Kr. 94981,29 fra de sædvanlige Afskrivninger paa Bygninger og Inventar, medens Kr. 94000,00 er Afskrivning paa Sugegasværket, hvorefter dette er fuldt afskrevet.

2.b Dampcentralen:

Tilgangen Kr. 1223343,04 er de afholdte Anlægsudgifter.

3. Vandværket:

Afgangen hidrører fra de sædvanlige Afskrivninger paa Bygninger og Inventar over Driftsregnskabet.

4. Slagtehuset:

Afgangen hidrører fra de sædvanlige Afskrivninger paa Bygninger og Inventar over Driftsregnskabet.

5. Badeanstalter:

Afgangen hidrører fra de sædvanlige Afskrivninger paa Bygninger og Inventar over Driftsregnskabet.

C. Kommunens Kapitaler:

1. Tinglyste Pantebreve, herunder Restkøbesummer for solgte Arealer:

Tilgangen, Kr. 11900,00, hidrører fra Pantebrev med 2. Prioritets Panteret i Vestergade 1, der er solgt til Handlende Frk. Anna Jørgensen.

Afgangen hidrører fra Afdrag paa og Indfrielse af de udlaante Kapitaler.

2. Kreditforeningsobligationer:

Afgangen, Kr. 11.300,00, er Obligationer, der er benyttet til Afdrag paa Kommunekreditforeningslaanet i Juli Termin 1943.

3. Aktier:

Der er ikke i Regnskabsaaret sket nogen Ændring i dette Aktiv.

4. Grundfonden:

Tilgangen, Kr. 2.190,00, hidrører fra Salg af Areal til Vesterg. 1.

5. Aktiver, tilhørende forskellige Fonds:

Der er ikke i Regnskabsaaret bogført nogen Bevægelse paa dette Aktiv.

6. Tilgodehavender for Udlaan af Kommunens Kapitaler:

Tilgangen hidrører fra Beboernes Tilskud til Gadearbejder og Ledningsafgifter for nye Elektricitetsforbrugere, foruden fra Udlaan, Kr. 100,00, til elektrisk Husinstallation til en ny Forbruger og fra en i Regnskabsaaret paa Afdrag solgt Gasovn samt fra Gas- og Elektricitetsrestancer, Kr. 746,75, der afdrages gennem Automatmaalere.

Afgangen hidrører fra de i Aarets Løb indbetalte Afdrag paa Tilgodehavender.

7. Andre Tilgodehavender:

Tilgangen er Forskudsbeløb til Rønne Gasværk til Dækning af Smaaudgifter og Arbejdsanvisningskontorets Kassebeholdning pr. 31. Marts 1944.

Afgangen er Tilgodehavendet hos Skomager Joh. Fr. Reese, der er fuldt indbetalt.

8. Afregning af Forskud paa Invalidere:

Kontoen omfatter de udbetalte Forskud til 3 Invalidere, hvis Sag ved Regnskabsaarets Udgang ikke var færdigbehandlet i Invalideforsikringsretten.

9. Tilgodehavender hos Arbejdsanvisningskontoret:

Afgangen er det i sin Tid udbetalte Beløb til Dækning af daglige Udgifter, der nu er tilbagebetalt.

D. Varebeholdninger:

Kontoen omfatter Varebeholdninger dels for ikke solgte Skov-effekter, dels Gas- og Elektricitetsværkets Beholdninger samt Beredskabslager af Tørv.

F. Aktiver for Deposita:

Tilgangen hidrører dels fra stillede Garantier for Leverancer til Kommunen og dels fra deponeret Sparekassebog fra en Patient paa Hospital ovre samt tilskrevne Renter paa de deponerede Sparekassébøger, medens Afgangen hidrører fra Hævning paa Sparekassebog af Beløb til Betaling af Ophold paa »De gamles Hjem« og Udlø-
vering af en deponeret Sparekassebog.

G. Pensionsfondens Aktiver:

Afgangen hidrører fra udtrukne Obligationer og Kommunens indbetalte Afdrag paa Laan hos Pensionsfonden.

H. Aktiver tilhørende Legaterne:

Tilgangen hidrører fra Indkøb af Kreditforeningsobligationer samt Indsættelse paa Sparekassebøger af kontante Legatbeholdninger, medens Afgangen hidrører fra udtrukne Obligationer, Hævning paa Sparekassebøger og indgaaede Afdrag paa udlaante Legatmidler.

I. Ikke afskrevne Udgifter til Gade-, Vej- og Kloakanlæg:

Afgangen er dels de af Byraadet vedtagne aarlige Afskrivninger i Løbet af 10 Aar, dels indbetalte Vejafgifter vedrørende Borgmester Niensens Vej og dels Tilskud fra Arbejdsministeriet til Arbejdet vedrørende Anlæg af Kloak fra Frydenlundsvej til Byaaen.

P. Kontante Beholdninger, tilhørende forskellige Fonds m. v.,

der modsvares i Status af Passiv H, har haft en Tilgang hidrørende fra optagne Laan paa Kr. 2159440,71, Forøgelse af den kontante Beholdning for Deposita med Kr. 1892,41, Forøgelse af opsamlede Driftoverskud med Kr. 27361,37, Forøgelse af Fonds til senere Forbrug med Kr. 142364,71 og Forøgelse af Anlægs- og Fornyelsesfonds med Kr. 562000,00.

Afgangen skyldes udførte Arbejder til et Beløb af Kr. 1289338,23, nemlig:

Køb af Jord til Sportsplads	Kr.	2634,65
Omkostninger vedrørende Vestergade 1		154,50
— — — — — 3		193,50
Køb af Pistolstræde 17		60000,00
Opførelse af Aldersrenteboliger		3009,54
		<u>65992,19</u>
Dampcentralen		1223346,04
		<u>1289338,23</u>

Den øvrige Afgang hidrører fra Afgang i kontant Beholdning for Deposita, Kr. 1231,90, Underskud paa den kirkelige Ligning, Kr. 4692,12, og Afgang i den kontante Beholdning for Legaterne, Kr. 12260,12.

Q. Udgifter, der forskudsvis er afholdt af Kassebeholdningen,

der modsvares i Status af Passiv J, har foruden Tilgangen i Varebeholdningerne en Tilgang i Beboernes Andel i forskellige Gadearbejder m. v., medens Afgangen hidrører fra Nedgang i Varebeholdningerne og indgaaede Afdrag paa Brolægningsrefusioner m. m.

Passiver:**A. Kommunens Laan:**

	Kr.	
Prioritetslaanene var ved Aarets Begyndelse	145650,25	
hvortil kommer de ved Ejendomserhvervelse		
optagne og overtagne Prioritetslaan	59440,71	
	<u>205090,96</u>	
medens der i Regnskabsaaret er afdraget og		
indfriet	17348,69	
I alt Prioritetslaan ved Aarets Udgang	<u>187742,27</u>	
Overføres	187742,27	

	Kr.	Kr.
Overført		187742,27
Andre faste Laan ved Aarets Begyndelse var hvortil kommer de i Aarets Løb optagne Laan til Dampcentralen	3691537,99	
	2100000,00	
	5791537,99	
medens der i Regnskabsaaret er afdraget og indfriet	228702,44	
Andre faste Laan ved Aarets Udgang		5562835,55
saaledes at Kommunens faste Laan i Aarets Løb er forøget med Kr. 1913389,58 og udgjorde ved Regnskabsaarets Udgang		5750577,82

Det i Regnskabsaaret 1942—43 hos Rønne Havn optagne midlertidige Laan paa Kr. 500000,00 er fuldt indfriet, hvorefter de midlertidige Laan udgør Kr. 95626,57.

C. Den kirkelige Ligning

har ifølge Specialregnskabet Pag. 216-217 et Underskud paa Kr. 4692,12

D. Kreditorer for Deposita:

Tilgangen hidrører fra Indtægter fra Ejendomme, der administreres af Kommunen, stillede Garantier for Leverancer m. m., deponeret Sparekassebog og Renter af deponerede Sparekassebøger samt Incassobegæring angaaende Skatterestancer til fremmede Kommuner, medens Afgangen hidrører fra Udgifter paa de administrerede Ejendomme, Udlevering af deponerede Sparekassebøger og Hævning paa Sparekassebog.

E. Kommunens Pensionsfond:

Henvises til Specialregnskabet Pag. 216—217.

F. Legatkreditorer:

Tilgangen hidrører fra Renteindtægter, medens Afgangen er de udbetalte Legatportioner.

L. Løbende Regnskab m. v.:

1. Opsamlede Driftsoverskud:

Hertil er henlagt indeværende Aars Driftsoverskud, Kr. 27361,37, saaledes at de samlede Driftsoverskud ved Regnskabsaarets Udgang udgjorde Kr. 305877,94.

2. Fonds til senere Forbrug:

Til Valutatillæg og Afdrag paa udenlandske Laan er henlagt Kr. 125713,20, saaledes at der nu ialt er henlagt Kr. 270243,91. Til Imødegaelse af eventuelle Vanskeligheder efter Krigen er til en Skattereguleringsfond henlagt Kr. 100000,00. Til Snekastningsfonden og til Fonden for Indførelse af en ny Dagrenovationsordning er der i Lighed med forrige Aar henlagt henholdsvis Kr. 10000,00 og Kr. 15000,00. Desuden er de Beløb, der blev tilovers fra Arbejdet vedrørende Istandsættelse af Springvandet paa St. Torv, Kr. 2400,00, henlagt til Fonden til Byens Forskønnelse, og fra Arbejdet vedrørende Omlægning af Kloak i Toldbodgade og Havnepladsen,

Kr. 18251,51, henlagt til Fonden til Udførelse af Beredskabsarbejder. Til Elektricitetsværkets Fond for Selvrisiko ved Maskinhavari er atter i Aar henlagt Kr. 10000,00 og til Fonden til Betaling af Statstilskud til Arbejdsløshedskasser er henlagt Kr. 60000,00 til Imødegaelse af eventuel Forøgelse af Bidrag til Arbejdsløshedskasserne efter Krigen.

M. Statusoverskud:

1. Anlægs- og Fornyelsesfonds:

Til Gasværkets Fornyelsesfond er henlagt Kr. 73000,00, til Elektricitetsværkets Kr. 270000,00 og til Vandværkets Kr. 20000,00, saaledes at disse ved Aarets Udgang udgør Kr. 562000,00.

2. Kommunens øvrige Statusoverskud

har en Tilgang paa Kr. 100662,62, hvoraf Kr. 662,62 er Overskud ved Salg af Ejendommene Vestergade 1 og Sletten 9, medens Kr. 100000,00 er henlagt til Forøgelse af Kassebeholdningen.

Afgangen, Kr. 63476,16, er det Beløb, hvormed Afskrivningerne overstiger Afdrag paa Laan.

Kommunens øvrige Statusoverskud udgør herefter Kr. 1961708,52, der tillige med Kommunens Anlægs- og Fornyelsesfonds, Kr. 562000,00, udgør det samlede Statusoverskud paa Kr. 2523708,52.

Rønne Kommunekontor, den 11. December 1944.

P. Mikkelsen.

Foranstaaende Skrivelse tilstilles Byraadet, idet det meddeles, at Kasseeftersyn af Udvalget er foretaget den 9. Juni, 10. August og 16. December 1943, 14. Januar og 31. Marts 1944 samt af statsaut. Revisor E. Wøldike Nielsen, Bornholms Revisionskontor, den 16. November 1943 og 28. Marts 1944.

Rønne Byraads Kasse- og Regnskabsudvalg, den 27. December 1944.

P. U. V.

I Borgmesterens Fraværelse

N. C. Nielsen,

Næstformand.

P. Mikkelsen.

A. Driftsregnskab

Driftsindtægter.

Konto	Side	Bilag Nr.	Regnskab		Budget
			Kr.	Kr.	Kr.
I. Renter	231	1		93758.40	33410.92
II A. Købstadens Jorder og Skov . .	233	2	2216.43		÷ 700.00
B. Købstadens Beboelsesejendomme	234	3	÷ 3433.90		1421.51
				÷ 1217.47	
III A. Gasværket	236	4	19255.10		2000.00
B. Elektricitetsværket	237	5	95986.03		45500.00
C. Vandværket	239	6	7275.53		4500.00
D. Slagtehus og Kødkontrol . . .	240	7	÷ 8067.85		÷ 9700.00
E. Badeanstalter	241	8	2891.45		600.00
				117340.26	
IV. Afgifter af fast Ejendom . . .	242	10		142.49	142.49
V. Afgifter og Kendelser i H. t. Næ- ringsloven m. fl. Love	242	11		111070.05	89580.00
VI. Tilskud fra den fælleskommunale Udligningsfond og Staten	242	12		211419.00	196419.00
VII. Koncessionsafgifter	243	13		150.00	150.00
VIII. Forskellige andre Indtægter . .	243	14		14285.59	1650.00
IX A. Paalignede Skatter	243	15a	1692704.37		1619781.91
IX B. Vederlag for Opkrævning af Skat- ter og Afgifter til Staten og af fælleskommunale Skatter	244	15b	21268.55		16700.00
				1713972.92	

2260921.24 2001455.83

1943—44.

Driftsudgifter.

Konto	Side	Bilag Nr.	Regnskab		Budget
			Kr.	Kr.	Kr.
XI. Byens Bestyrelse i Almindelighed	245	16	.	168927.47	127800.00
XII. Udgifter i H. t. Lov Nr. 181 af 20de Maj 1933 om offentlig For- sorg med senere Ændringer . . .	247	17	.	202308.56	261000.00
XIII. Udgifter i H. t. Lov om Folkefor- sikring af 7de Maj 1937 med se- nere Ændringer	257	18	.	416859.47	426300.00
XIV. Udgifter i H. t. Lov om Arbejds- anvisning og Arbejdsløshedsfor- sikring m. m. (Lovbekg. Nr. 339 af 29de Juli 1942) m. fl. Love . . .	263	19	.	167647.22	185762.50
XV. Skolevæsenet	264	20	.	273869.01	248600.00
XVI. Rets- og Politivæsenet	267	21	.	0	0
XVII. Medicinalvæsenet	267	22	.	28632.45	28730.69
XVIII. Gader, Veje og Kloaker	267	23	.	172139.78	161400.00
XIX. Byens Belysning	268	24	.	18717.25	21500.00
XX. Begravelsesvæsenet	268	25	.	12247.69	12247.69
XXI. Den offentlige Renholdelse	269	26	.	45881.70	29700.00
XXII. Brandvæsenet	270	27	.	33092.19	34240.00
XXIII. Indkvarteringsvæsenet	270	28	.	1072.95	1700.00
XXIV. De offentlige Lystanlæg	270	29	.	16918.08	16200.00
XXV. Bidrag til forskellige Institutioner og Formaal	271	30	.	37068.96	31494.00
XXVIA. Forskellige andre Udgifter	272	31	.	162373.59	126994.96
B. Udgifter i Anledning af Kommu- nens Garanti for Prioriteter i Be- boelsesejendomme o. l.	273	32	.	0	0
C. Bidrag til Amtsrepartitionsfonden	273	33	.	262319.92	263000.00
XXVIII. Afskrivningskonto: Henlagt til Afskrivninger (Beløbet skal svare til den samlede Udgift til Afdrag paa Gæld)	274	34	246051.13		
Fragaar de i Specialregnskaberne beregne de Afskrivninger			309527.29		
				63476.16	24785.99
Anden Henlæggelse				276959.74	0
Driftoverskud				27361.37	0
				<u>2260921.24</u>	<u>2001455.83</u>

Rønne Kommunes Pensi-

	Indtægt.	Kr.	Kr.	Kr.
1. Tilskud fra Kommunen		24128.80		
Fragaar: Rønne Havns Andel		749.50		
		<hr/>	23379.30	
2. Tilskud fra Funktionærene		9422.05		
Fragaar: Rønne Havns Andel		235.38		
		<hr/>	9186.67	
3. Refusion for udbet. Pensioner:				
a. Gasværket		17504.37		
b. Elektricitetsværket		10812.95		
c. Vandværket		4280.00		
d. Gader og Veje		0		
e. Rønne Havn		1639.31		
		<hr/>	34236.63	
4. Renter af Pensionsfondens Midler:				
a. Udlaan til Rønne Kommune		2400.00		
b. Kreditforeningsobligationer og Bankbeholdning		12097.03		
		<hr/>	14497.03	
5. Kursgevinst ved Køb af Obligationer			0	
6. Refusion for Grethe Sonne			105.56	
7. Ekstraordinært Tilskud fra Kommunen			4222.03	
			<hr/>	85627.22
8. Forbrug af Pensionsfondens Midler:				
Indgaaet Afdrag paa Laan til Kommunen			6000.00	
Udtrukne Obligationer			2000.00	
			<hr/>	8000.00
				<hr/>
				93627.22

Regnskab over de

	Indtægt.			
1. Paaligning af Kirkeskat og Offerafløsning m. v.		72281.38		
heraf ført til Afgang		3327.42		
		<hr/>	68953.96	
2. Refusion fra Kirken			152.00	
			<hr/>	69105.96
Underskud at overf. fra Statusregnskabet (Passiv C)				4692.12
				<hr/>
				73798.08

onsfond for 1943—44.

	Udgift.	Kr.	Kr.	Kr.
1. Udbetalte Pensioner:				
Fhv. Skovfoged A. P. Anderssen		3992.00		
» Gasværksarbejder K. Larsen		3696.08		
— Johan Niensens Enke		2044.87		
» — Oluf Olufsen		3681.68		
— Aage Petersens Enke		2044.87		
» — Knud Larsens Enke		1936.87		
» Smed Laur. M. Dam		4100.00		
» Elektricitetsværksbestyrer C. Olsen		4916.00		
» Medhjælper J. Samsons Enke		2044.87		
» Maskinmester O. Jensens Enke		3852.08		
» Maskinpasser H. P. Christensen		4280.00		
» Bademester M. Pedersen		4100.00		
» Borgmester Niels Niensens Enke		4488.08		
» Kæmner A. P. Westh		4676.00		
» Undersøger N. H. Jensen		1607.50		
» Fattiggaardsbestyrer J. P. Kjøller		4073.42		
» Renovatør L. Andersen		1969.80		
» Renovatør Jens Eriksen		3065.16		
» Skolebetjent J. Hansen		3696.08		
» Skolebetjent M. Olsen		4100.00		
» Skorstensfejer N. J. Hansen		2173.92		
		<hr/>	70539.28	
2. Kapitalindskud til Kommunernes Pensionskasse			0	
3. Præmie til samme			21270.60	
4. Indskud tilbagebetalt Th. Mikkelsen			1817.34	
			<hr/>	93627.22
5. Forøgelse af Pensionsfondens Midler:				
Indsat paa Sparekassebog			0	
Køb af Kreditforeningsobligationer			0	
			<hr/>	0
			<hr/>	93627.22
				<hr/>

kirkelige Ligninger.

	Udgift.	Kr.	Kr.
1. Kirkeskat indbetalt til Stiftsøvrigheden		17054.00	
2. Tilskud til Præstelønningskassen		13798.24	
3. — » Kirkebetjeningskassen		13726.00	
4. — » Kirkekassen		27274.84	
5. — » Menighedsraadskassen		285.00	
6. Kapellanens Huslejegodtgørelse		160.00	
7. Renter og Afdrag af Kirkens Laan		1500.00	
		<hr/>	73798.08
Overskud at overføre til Statusregnskabet (Passiv C)			0
			<hr/>
			73798.08
			<hr/>

B. Status ult.

(Se Specifikationen)

Aktiver.

	Kr.	Kr.	Kr.
A. Faste Ejendomme og Inventar.			
1. Jorder til Dyrkning og Bebyggelse ult. 1942—43	278253.54		
Tilgang	2634.65		
	<u>280888.19</u>		
Afgang	13526.25		
		<u>267361.94</u>	
2. Beboelsesejendomme ultimo 1942—43	447037.02		
Tilgang	52258.16		
	<u>499295.18</u>		
Afgang	89031.66		
		<u>410263.52</u>	
3. Ejendomme, der anvendes i almindelige kom- munele Øjemed, ultimo 1942—43	1465582.85		
Tilgang	115526.31		
	<u>1581109.16</u>		
Afgang	51957.73		
		<u>1529151.43</u>	
4. Inventar, der ikke hører til bestemte Bygninger, ultimo 1942—43	23253.13		
Tilgang	0		
	<u>23253.13</u>		
Afgang	3286.16		
		<u>19966.97</u>	
B. De kommunale Værker.			
1. Gasværket ultimo 1942—43	388786.07		
Tilgang	0		
	<u>388786.07</u>		
Afgang	19870.79		
		<u>368915.28</u>	
2.a. Elektricitetsværket ultimo 1942—43	1236498.72		
Tilgang	0		
	<u>1236498.72</u>		
Afgang	188981.29		
		<u>1047517.43</u>	
b. Dampcentralen ultimo 1942—43	0		
Tilgang	1223346.04		
	<u>1223346.04</u>		
3. Vandværket ultimo 1942—43	586926.00		
Tilgang	0		
	<u>586926.00</u>		
Afgang	32844.00		
		<u>554082.00</u>	
			<u>2226743.86</u>
			Overføres 3193860.75 2226743.86

1943—44.

Pag. 275—298.)

Passiver.

	Kr.	Kr.	Kr.
A. Kommunens Laan.			
1. Prioritetslaan ultimo 1942—43	145650.25		
Tilgang	59440.71		
	<u>205090.96</u>		
Afgang	17348.69		
		<u>187742.27</u>	
2. Andre faste Laan ultimo 1942—43	3691537.99		
Tilgang	2100000.00		
	<u>5791537.99</u>		
Afgang	228702.44		
		<u>5562835.55</u>	
3. Midlertidige Laan ultimo 1942—43	595626.57		
Tilgang	0		
	<u>595626.57</u>		
Afgang	500000.00		
		<u>95626.57</u>	
			<u>5846204.39</u>
B. Skatter og Afgifter til Staten m. v.			
			0
C. Kirkelige Skatter ultimo 1942—43			
	14232.58		
Afgang	4692.12		
			<u>9540.46</u>
D. Kreditorer for Deposita ultimo 1942—43			
	26577.14		
Tilgang	182633.93		
	<u>209211.07</u>		
Afgang	1433.20		
		<u>207777.87</u>	
E. Kommunens Pensionsfond ultimo 1942—43			
	340675.83		
Tilgang	85627.22		
	<u>426303.05</u>		
Afgang	93627.22		
		<u>332675.83</u>	
F. Kreditorer.			
Legat-Kreditorer ultimo 1942—43	1013189.34		
Tilgang	49647.74		
	<u>1062837.08</u>		
Afgang	41790.32		
		<u>1021046.76</u>	
G. Udgiftsrestancer			
			<u>4782806.19</u>
	Overføres		12200051.50

Aktiver.

	Kr.	Kr.	Kr.
	Overført	3193860.75	2226743.86
4. Slagtehuset ultimo 1942—43	114175.98		
Afgang	3120.00		
	<hr/>	111055.98	
5 Badeanstalter ultimo 1942—43	5241.58		
Afgang	804.50		
	<hr/>	4437.08	
		<hr/>	3309353.81
C. Kommunens Kapitaler.			
1. Tinglyste Pantebreve, herunder Restkøbesum- mer iflg. Købekontrakter, ultimo 1942—43	42209.95		
Tilgang	11900.00		
	<hr/>		
Afgang	3849.99		
	<hr/>	50259.96	
2. Kreditforeningsobligationer ultimo 1942—43	11300.00		
Tilgang	0		
	<hr/>	11300.00	
Afgang	11300.00		
	<hr/>	0	
3. Aktier ultimo 1942—43 (uforandret)		9152.00	
4. Indest. i Banker og Sparekasser ult. 1942—43	18696.69		
Indsat	2190.00		
	<hr/>	20886.69	
Hævet	0		
	<hr/>	20886.69	
5. Aktiver, tilh. forskellige Fonds, ult. 1942—43	150697.37		
Tilgang	0		
	<hr/>	150697.37	
Afgang	0		
	<hr/>	150697.37	
6. Tilgodehavende for Udlaan af Kommunens Kapitaler ultimo 1942—43	37119.21		
Tilgang	11374.15		
	<hr/>	48493.36	
Afgang	10046.52		
	<hr/>	38446.84	
7. Andre Tilgodehavender ult. 1942—43	992.00		
Tilgang	751.98		
	<hr/>	1743.98	
Afgang	350.00		
	<hr/>	1393.98	
	Overføres	270836.84	5536097.67

Passiver.

	Kr.	Kr.	Kr.
	Overført		12200051.50
H. Kontante Beholdninger henhørende til forskellige Fonds m. v. (Versur) jfr. Aktiv P. . .			2250937.88
J. Udlæg af Kassebeholdningen, som vil være at retablere ved Laan og lign., (Versur) jfr. Aktiv Q. . .			490294.86
L. Løbende Regnskab m. v.:			
1. Opsamlede Driftsoverskud: Ultimo 1942—43	278516.57		
Overskud iflg. Driftsregnskabet	27361.37		
	<hr/>	305877.94	
2. Fonds til senere Forbrug:			
a. Fonden til Imødegaelse af Tab paa Kommunens Garantier for Prioriteter i Beboelsesejendomme (uforandret)		22006.62	
b. Henlæggelse til Afdrag paa udenlandske Laan:			
Ultimo 1942—43	144530.71		
Henlagt	125713.20		
	<hr/>	270243.91	
c. Motorafgifter		0	
d. Skattereguleringsfond ultimo 1942—43	0		
Henlagt	100000.00		
	<hr/>	100000.00	
e. Dispositionsfond		0	
f. Snekastningsfonden ultimo 1942—43	15000.00		
Henlagt	10000.00		
	<hr/>	25000.00	
g. Vejfonden (uforandret)		7800.00	
h. Fond til Indf. af ny Dagrenovationsord. ult. 1942-43	20000.00		
Henlagt	15000.00		
	<hr/>	35000.00	
i. Restbeholdning af Leje og Erstatning for Afsavn af Gymnastiksalen (uforandret)		68.59	
k. Erstatning for Areal paa Galløkken (uforandret)		12750.00	
l. Fond til eventuel Nyplantning (uforandret)		15000.00	
m. Fond til Byens Forskønnelse ultimo 1942-43	0		
Henlagt	2400.00		
	<hr/>	2400.00	
n. Fond til Udførelse af Beredskabsarb. ult. 1942-43	0		
Henlagt	18251.51		
	<hr/>	18251.51	
o. Elektricitetsv. Fond for Selvrisko ult. 1942-43	10000.00		
Henlagt	10000.00		
	<hr/>	20000.00	
p. Fond til Betaling af Statstilskud til Arbejdsløshedskasser ultimo 1942—43.	0		
Henlagt	60000.00		
	<hr/>	60000.00	
		<hr/>	894398.57
		Overføres	15835682.81
			b

Aktiver.

	Kr.	Kr.	Kr.
	Overført	270836.84	5536097.67
8. Afregn. af Forskud paa Invaliderente ult. 1942-43	833.00		
Tilgang	585.80		
	1418.80		
Afgang	833.00	585.80	
9. Tilgodehavende hos Arbejdsanvisningskontoret ultimo 1942-43	300.00		
Tilgang	0		
	300.00		
Afgang	300.00	0	
			271422.64
D. Varebeholdninger ultimo 1942-43	260254.80		
Tilgang	201039.03		
	461293.83		
Afgang	9695.81		451598.02
E. Kapitaliserede Afgifter			0
F. Aktiver for Deposita ultimo 1942-43	28773.59		
Tilgang	180466.68		
	209240.27		
Afgang	626.21		208614.06
G. Aktiver, tilhørende Kommunens Pensionsfond, ultimo 1942-43	340675.83		
Tilgang	0		
	340675.83		
Afgang	8000.00		332675.83
H. Aktiver, tilhørende Legaterne, ultimo 1942-43	999466.05		
Tilgang	44501.88		
	1043967.93		
Afgang	24384.34		1019583.59
J. Ikke afskrevne Udgifter til Gade-, Vej- og Klo- akanlæg ultimo 1942-43	261865.70		
Tilgang	0		
	261865.70		
Afgang	37591.74		224273.96
K. Kirkelige Skatter			0
	Overføres	8044265.77	

Passiver.

	Overført	Kr.	Kr.	Kr.
M. Statusoverskud.				15835682.81
1. Anlægs- og Fornyelsesfond:				
a. Gasværket ultimo 1942—43		67000.00		
Henlagt		73000.00		
		<u> </u>	140000.00	
b. Elektricitetsværket ultimo 1942—43		130000.00		
Henlagt		270000.00		
		<u> </u>	400000.00	
c. Vandværket ultimo 1942—43		0		
Henlagt		20000.00		
		<u> </u>	20000.00	
d. Slagtehuset ultimo 1942—43		2000.00		
Henlagt		0		
		<u> </u>	2000.00	
			<u> </u>	562000.00
2. Kommunens øvrige Statusoverskud ult. 1942-43	1924522.06			
Tilgang		100662.62		
		<u> </u>		
		2025184.68		
Afgang		63476.16		
		<u> </u>	1961708.52	
			<u> </u>	2523708.52

 Overføres 18359391.83

Aktiver.

	Kr.	Kr.	Kr.
	Overført		8044265.77
L. Skatter og Afgifter til Staten m. v.			0
M. Indtægtsrestancer			6075978.93
N. Kassebeholdning pr. 31. Marts 1944:			
Kontant	78146.66		
Løbende Bankkonti	1410761.98		
Postkonto	9005.25		
			<u>1497913.89</u>
O. Løbende Regnskab (Driftsunderskud)			0
P. Kontante Beholdninger, tilhørende forskellige			
Fonds m. v., (Versur) ultimo 1942—43 . . .	664701.30		
Tilgang	2893758.95		
			<u>3558460.25</u>
Afgang	1307522.37		
			<u>2250937.88</u>
Q. Udgifter, som forskudsvis er afholdt af Kas-			
sebeholdningen, (Versur) ultimo 1942—43 . .	297624.01		
Tilgang	212413.18		
			<u>510037.19</u>
Afgang	19742.33		
			<u>490294.86</u>
			<u>18359391.33</u>

225

Passiver.

Kr.
Overført 18359391.33

18359391.33

C. Kautions- og Garantiforpligtelser pr. ³¹/₃ 1944.

	Tilladelsens Dato	Oprindelige Beløb Kr.	Rest ³¹ / ₃ 1944 Kr.
A. Havnen.			
1. Garanti for Laan af Statsanstalten for Livsforsikring til Havnens Udvidelse	³¹ / ₁ 1910	200000.00	47552.41
2. Do. for Andel i det engelske Sterlinglaan	²⁰ / ₉ 1922	412000.00	202468.66
3. Do. for Laan i Bornholms Spare- og Laanekasse til Uddybning af Sejlløbet	³¹ / ₅ 1922	150000.00	45000.00
4. Do. for Laan i Sparekassen for København og Omegn til Bølgebryderne	²³ / ₅ 1923	600000.00	232039.99
5. Do. for Laan i Bornholms Spare- og Laanekasse til Bølgebryderne	²³ / ₅ 1923	200000.00	98078.78
6. Do. for Andel i Dollarlaan af 1925	²⁷ / ₁ 1926	40000.00	17843.30
7. Do. — i — » 1928	²⁰ / ₆ 1928	35000.00	3500.10
8. Andel i Konverteringslaanet af 1931	³⁰ / ₉ 1930	307970.27	170153.52
9. Do. for Laan af Kommunekreditforeningen til Beddingen	²⁰ / ₃ 1941	250000.00	225000.00
10. Do. for do. i Bornholms Laane- og Diskontobank til Udv. af Sydhavnen	²¹ / ₉ 1942	500000.00	500000.00
11. Do. for do. i Handelsbanken i Rønne til Udv. af Sydhavnen	²¹ / ₉ 1942	500000.00	500000.00
12. Do. for do. i Bornholms Spare og Laanekasse til Konvertering af Laanet hos Dampskibsselskabet	¹³ / ₃ 1943	96000.00	88000.00
B. Kirken.			
13. Garanti for Laan af Stiftsmidlerne til Kirkens Ombygning	²⁹ / ₁ 1918	30000.00	4626.20
14. Do.	¹⁹ / ₅ 1917	17000.00	3509.94
C. Jernbanen.			
15. Garanti for Laan af Staten til Modernisering, 62,309 % af 300000.00 Kr.	¹³ / ₆ 1934	186927.00	73836.17
		Overføres 3524897.27	2211609.07

	Tilladelsens Dato	Oprindelige Beløb Kr.	Rest 31/8 1944 Kr.
Overført		3524897.27	2211609.07
D. Boligforanstaltninger.			
16. Kautions for Laan i Bornholms Spare- og Laanekasse med 2. Prioritet i Matr.-Nr. 1232 t Bygr., tilh. Lagerfor- valter Johs. Kristensen	18/2 1920	6500.00	1900.00
17. Do. med 2. Prioritet i Matr.-Nr. 1232 u Bygr., tilh. Fru Karen Mørch	18/2 1920	6500.00	2250.00
18. Do. for Laan af Statslaanefonden med 2. Prioritet i Matr.-Nr. 357 y Bygr., tilh. Fabrk. Th. Andersen	16/4 1918	5100.00	2985.84
19. Do. Matr.-Nr. 357 z Bygr., tilh. Skræder A. Grankvist	16/4 1918	5100.00	2975.83
20. Do. Matr.-Nr. 1483 c Bygr., tilh. Arbmd. Knud Rasmussen	16/4 1918	5100.00	2975.83
21. Do. Matr.-Nr. 1484 d Bygr., tilh. Tømrer H. P. Due	16/4 1918	5100.00	2975.83
22. Do. Matr.-Nr. 1232 ae, tilh. Skræder- svend Marius A. L. Marcher	8/11 1922	2500.00	1594.29
23. Do. Matr.-Nr. 1232 af, tilh. Tele- fonmontør Carl P. N. Mortensen	—	2500.00	1594.29
24. Do. Matr.-Nr. 1232 ag, tilh. Typo- graf Otto M. V. Petersen	—	2500.00	1594.30
25. Do. Matr.-Nr. 1232 ah, tilh. Ma- skinsnedker Axel Th. Nielsen	—	2500.00	1594.30
26. Do. Matr.-Nr. 278 e Markj., tilh. Urmager Anders Chr. Nielsen	20/7 1927	1800.00	1346.81
27. Do. Matr.-Nr. 1232 at, tilh. Ty- pograf W. L. Wilsky	28/7 1926	3100.00	2444.86
28. Do. Matr.-Nr. 1232 aæ, tilh. Fa- briksarbejder E. V. C. Maak	—	3000.00	1920.91
29. Do. Matr.-Nr. 1232 aø, tilh. Dyk- ker Ernst Bruun	19/7 1927	3000.00	2332.99
30. Do. Matr.-Nr. 1232 be, tilh. Ma- skinsmed H. Thulin	—	3000.00	2332.99
31. Do. Matr.-Nr. 1232 bd, tilh. For- mer Carl Pedersen	—	3000.00	2332.99
32. Do. Matr.-Nr. 1232 bc, tilh. Ar- bejdsmand Aage Hansen	28/7 1926	3000.00	2332.99
33. Do. Matr.-Nr. 1232 bf, tilh. Ty- pograf Knud Nielsen	—	3000.00	2244.71
Overføres		3591197.27	2251338.83

	Tilladelsens Dato	Oprindelige Beløb Kr.	Rest ^{31/8} 1944 Kr.
Overført		3591197.27	2251338.83
34. Do. Matr.-Nr. 1232 az, tilhørende Arbejdsmand Victor Andersen . . .	² / ₆ 1927	3000.00	2332.99
35. Do. Matr.-Nr. 1232 av, tilhørende Typograf Johs. Haagensen	⁴ / ₆ 1932	2800.00	2095.06
36. Do. Matr.-Nr. 1232 bh, tilhørende Barberm. Johs. Jürgensens Enke . .	¹⁴ / ₇ 1932	2700.00	2020.20
37. Do. Matr.-Nr. 1232 bi, tilhørende Matros C. L. Galthen	—	2700.00	2020.20
38. Do. for Laan af Bornholms Spare- og Laanekasse i Matr.-Nr. 1117 Bygr., tilh. Robert Rudolf Lassen	²⁶ / ₆ 1929	2400.00	1000.00
39. Do. for Laan af Statskassen i H. t. Lov Nr. 128 af ¹¹ / ₄ 1933 i Matr.-Nr. 1302 ak og al Bygr., tilh. Murer Heinrich Andreas Nielsen, 11 % af Kr. 3600.00	¹⁷ / ₈ 1933	396.00	349.70
40. Do. Matr.-Nr. 1302 ah Bygr., tilh. Maskinarb. Johs. Svendsen, 11 % af Kr. 3600.00	²⁸ / ₇ 1933	396.00	349.70
41. Do. Matr.-Nr. 1302 ai Bygr., tilh. Maskinpasser Aage Johs. Thule, 11 % af Kr. 3600.00	¹⁷ / ₈ 1933	396.00	349.70
42. Do. Matr.-Nr. 1190 b Bygr., tilh. Bygm. Johs. Hansen, 19 % af Kr. 25000.00	²⁵ / ₉ 1933	4750.00	4230.05
43. Do. Matr.-Nr. 5 ap Markj., tilh. Stenh. Johs. Laursen Glud, 27 % af Kr. 3300.00	¹⁷ / ₈ 1933	891.00	458.44
44. Do. Matr.-Nr. 5 ao Markj., tilh. Bogholder Knud A. Larsen, 27 % af Kr. 3100.00	—	837.00	739.12
45. Do. Matr.-Nr. 5 at Markj., tilh. Typ. Eli Kamper, 27 % af Kr. 3300.00 .	—	891.00	799.97
46. Do. Matr.-Nr. 5 ar Markj., tilh. Repr. Thor Johs. Jørgensen, 27 % af Kr. 3300.00	—	891.00	681.89
47. Do. Matr.-Nr. 5 aq Markj., tilh. Fa- jancearbejder Hans Carl Hansen, 27 % af Kr. 3300.00	²³ / ₉ 1933	891.00	786.81
48. Do. Matr.-Nr. 307 k og 320 ab Markj., tilh. Skibstømrer Niels Larsen Juul, 21 % af Kr. 5100.00	²⁵ / ₅ 1934	1071.00	961.59

Overføres 3616207.27 2270514.25

	Tilladelsens Dato	Oprindelige Beløb Kr.	Rest 31/3 1944 Kr.
Overført		3616207.27	2270514.25
49. Do. Matr.-Nr. 47 al Markj., tilh. Teglbrænder H. C. Nielsen, 27 % af Kr. 2600.00	1/10 1934	702.00	368.87
50. Do. Matr.-Nr. 82h Markj., tilh. Tømrer H. V. Hansen, 9 % af Kr. 3000.00	20/6 1935	270.00	246.23
51. Do. i Andelsbanken med 2. Prioritet i Matr.-Nr. 1330 a Bygr., tilh. Arbm. J. M. Jensen	25/7 1935	2850.00	2425.00
52. Do. af Statskassen i Matr.-Nr. 269 æ Markj., tilh. Sømand Knud Aage B. Mortensen, 18 % af Kr. 3000.00 .	11/12 1935	540.00	506.73
53. Do. i Andelsbanken med 2. Prioritet i Matr.-Nr. 1346 Bygr., tilh. Enkefru Petra H. C. Kofoed	27/1 1936	2350.00	1550.00
54. Do. i Andelsbanken med 2. Prioritet i Matr.-Nr. 282 Bygr., tilh. Arbejds- mand Albert Nielsen	16/4 1936	2100.00	700.00
55. Do. med 2. Prioritet i Matr.-Nr. 665 Bygr., tilh. Arbm. William Nielsen	14/7 1937	1500.00	525.00
56. Do. for Laan af Statskassen i H. t. Lov Nr. 153 af 13/4 1938 i Matr.-Nr. 47 as Markj., tilh. Arbm. Gunnar Chr. Olsen, 2 % af Kr. 3100.00 . .	29/10 1938	62.00	59.56
57. Do. Matr.-Nr. 303 h Markj., tilh. Tjener Niels Peter Lund, 10 % af Kr. 4500.00	29/8 1938	450.00	432.27
58. Do. i Matr.-Nr. 307r Markj., tilh. Kera- miker J. Kjølbech, 28 % af Kr. 5600.00	6/8 1938	1568.00	1528.19
59. Do. i Matr.-Nr. 296c Bygr., tilh. Maler Hans P. Hansen, 19 % af Kr. 4400.00	28/9 1939	836.00	814.77
60. Do. i Matr.-Nr. 1101 a Bygr., tilh. Keramiker Thor O. Johansen, 8 % af Kr. 8200.00	14/2 1941	656.00	653.00
61. Do. i Matr.-Nr. 1097 a Bygr., tilh. Togfører Edv. A. Lindgren, 8 % af Kr. 6000.00	27/10 1941	480.00	478.55
	Overføres	3630571.27	2280802.42

	Tilladelsens Dato	Oprindelige Beløb Kr.	Rest ^{31/8} 1944 Kr.
Overført		3630571.27	2280802.42
E. Andre Garantier.			
62. Laan til Filetfabrikken.			
Laan af Rønne Havn med 3. Prioritet i Fabriksbygningen	^{20/12} 1937	15000.00	3000.00
		<u>3645571.27</u>	<u>2283802.42</u>

ad A. Bilag til Driftsregnskabet 1943—1944.

Bilag 1. Konto I. Renter.	Regnskab		Budget
	Kr.	Kr.	Kr.
	Indtægt:		
a. Udbytte af Jernbaneaktier		0	0
b. Forskellige Renteindtægter:			
1. Renter af Tilgodehavender for forskudsvis afholdte Udgifter	1481.38		
2. Renter af Obligationer og Pantebreve	2000.98		
3. Udbytte af andre Aktier	497.50		
4. Renter af Indskud i Bank og Sparekasse	0		
5. Renter af Tilgodehavender for Udlaan af Kommunens andre Kapitaler	4.72		
6. Renter af andre Tilgodeh. (Grundfonden).	708.75		
7. Renter af en Rønne Arbejdshus tilfalden Kapital	19.26		
8. Renter af Aktiver, tilhørende forskellige Fonds	5448.46		
		10161.05	9319.00
c. Renter af Kassebeholdningen		15456.91	500.00
d. Strafrenter i Henhold til Lov Nr. 28 af 18de Febr. 1937 § 41, Lov Nr. 149 af 10. April 1922 § 38 og Lov Nr. 100 af 14. April 1937 § 18	14357.56		
÷ Rentegodtgørelse for forudbetalt Skat	676.97		
		13680.59	4500.00
e. Renter af Driftskapitalerne til Gas-, Vand- og Elektricitetsværkerne m. m.		7500.00	7500.00
f. Andel i Amtskommunefondens Renter		3631.76	3600.00
g. De i Specialregnskaberne beregnede Renter af Anlægskapitaler:			
1. Købstadens Jorder og Skov	10087.54		
2. Købstadens Beboelsesejendomme	21404.31		
3. Gasværk	19439.30		
4. Elektricitetsværk	61824.94		
5. Vandværk	29346.30		
6. Slagtehus	5708.80		
		147811.19	50430.31
			25419.00
	Overføres	147811.19	50430.31
			25419.00

	Regnskab Kr.	Kr.	Budget Kr.
Overført	147811.19	50430.31	25419.00
7. Badeanstalter	262.03		
8. Administrationsbygning	6094.23		
9. Arbejdsanstalt	5774.90		
10. Alderdomshjem	17274.21		
11. Skolevæsenets Ejendomme	36759.42		
do. Inventar	407.46		
12. Rets- og Politivæsenets Ejendomme	0		
13. Sygehus	0		
14. Gader, Veje og Kloaker	13656.49		
15. Brandvæsen	250.57		
16. Militæretablissemeter	0		
17. De offentlige Lystanlæg	0		
18. Begravelsesvæsenet	2537.81		
19. Toiletbygning	147.73		
		<u>230976.04</u>	<u>230087.53</u>
		281406.35	255506.53

Udgift:

Renter af Laan (jfr. Spec. Side 290) 260461.24

Fragaar:

Renter af Laan Nr. 27 308.98

(Til Kirken)

Do. 48—49 11811.81

(Til Aldersrenteboliger)

Do. 53—55 og 59 60692.50

(Til Dampcentralen)

72813.29187647.95 222095.6193758.40 33410.92

	Regnskab	Budget
	Kr.	Kr.

Bilag 2. Konto II A. Købstadens Jorder.**1. Kommunens Skov:**

Indtægt:

1. Salg af Skoveffekter	46119.17	
2. Leje og Forpagtningsafgift m. v.	595.00	
3. Andre Indtægter	831.70	
	47545.87	

Udgift:

1. Kulturarbejder	8376.00	
2. Skovningsarbejder	11587.46	
3. Lønninger	5824.04	
4. Pensionsfondstilskud	438.00	
5. Vedligeholdelse af Bygninger	1632.58	
6. Forskellige Arbejder	1405.24	
7. Skæring og Kløvning af Brænde	7992.64	
8. Skatter og Afgifter	1019.86	
9. Andre Udgifter	715.06	
10. Renter (5 % af Kr. 99514.50)	4975.73	
11. Afskrivning	214.50	
	44181.11	
	3364.76	1000.00

2. Have- og Jordlodder:

Indtægt:

1. Leje- og Forpagtningsafgifter m. v.	4532.26	
--	---------	--

Udgift:

1. Skatter og Afgifter	116.20	
2. Andre Udgifter	452.58	
3. Renter (5 % af Kr. 102236.12)	5111.81	
	5680.59	
	÷ 1148.33	÷ 1700.00
	2216.43	÷ 700.00

3. Bilag 3. Konto II B. Købstadens Beboelsejendomme.

Konto Matr.-Nr.	Gade	Ejendomssk.	Bogført Værdi 1/4 48	Lejeindtægt	Skatter og Afgifter	Vedlige- holdelse	Renter	Afskrivning	Overskud	
1. 17 Bygr.	Løkkegade 8	1500.00	2800.17	240.00	29.80	0	140.01	70.19	0	
2. 72 >	Kirkestræde 32.	5000.00	5000.00	300.00	49.15	144.79	250.00	0	÷ 143.94	
3. 133 >	Kirkestræde 9	4000.00	3900.00	360.00	41.10	0	195.00	0	123.90	
4. 170 >	Vimmelskaftet 22	5500.00	5200.00	480.00	60.25	0	260.00	0	159.75	
5. 173 >	Vimmelskaftet 30.	5000.00	4100.00	300.00	55.05	191.51	205.00	0	÷ 151.56	
6. 187 >	Klingegade 7	1000.00	500.00	96.00	27.30	25.00	25.00	0	18.70	
7. 202 >	Hedningestræde 6	6000.00	5800.00	588.00	62.95	467.67	290.00	0	÷ 232.62	
8. 267 a >	Skarpegade 12	2500.00	2400.00	240.00	28.40	1534.09	120.00	0	÷ 1442.49	
9. 270a,286b	Skarpegade 11.	5000.00	4900.00	300.00	36.50	125.55	245.00	0	÷ 107.05	
10. 285 f >	Skarpegade 19.	4500.00	4500.00	384.00	44.55	171.64	225.00	0	÷ 57.19	
11. 294 >	Paradisgade 2	4500.00	3452.42	384.00	44.97	0	172.62	2.42	163.99	
12. 370 >	Ll. Madses Gade 4	10000.00	9900.00	804.00	87.41	259.14	495.00	0	÷ 37.55	
13. 376 >	Ll. Madses Gade 1	3500.00	4100.00	300.00	33.25	0	205.00	0	61.75	
14. 438 >	Ll. Madses Gade 19.	3000.00	3000.00	300.00	34.40	20.70	150.00	0	94.90	
15. 505 >	Snorregade 1	1200.00	836.60	300.00	29.00	586.81	41.83	0	÷ 357.64	
16. 507 >	Snorregade 5	2000.00	1400.00	132.00	27.30	375.67	70.00	0	÷ 340.97	
17. 511 e >	Snorregade 13	4000.00	4144.72	516.00	57.75	554.18	207.24	0	÷ 303.17	
18. 525 >	St. Torv og Torvegade	175000.00	(heri ind- befattet Skolen)	85800.00	7214.92	153.72	384.52	4290.00	0	2386.68
19. 546 >	Rolighedsgade 4	7000.00	5800.00	384.00	45.25	0	290.00	0	48.75	
20. 620c, 622	Ll. Tværstræde 3.	5000.00	5520.00	420.00	36.55	163.65	276.00	0	÷ 56.20	
21. 656 >	Møllegade 8.	3000.00	1700.00	240.00	43.65	9.00	85.00	0	102.35	
22. 689a >	Møllegade 44	15000.00	8000.00	1395.10 ¹	24.70	970.40 ²	400.00	0	0	
23. 689a >	Marie Kofoeds Vej	45000.00	49000.00	3960.00	641.80	294.59 ³	2450.00	0	573.61	

¹⁾ Herunder Tilskud fra Konto for Lov om off. Forsorg Kr. 1107.10. Overføres 19638.02 1694.80 6278.91 11087.70 72.61 504.00

²⁾ Herunder Andre Udgifter Kr. 448.50.

³⁾ Herunder Andre Udgifter Kr. 122.00.

Konto Matr.-Nr.	Gade	Ejendomssk.	Bogført Værdi 1/4 43	Lejeindtægt	Skatter og Afgifter	Vedlige- holdelse	Renter	Afskrivning	Overskud
	Overført			19638.02	1694.80	6278.91	11087.70	72.61	504.00
24. 742	Bygr. Sletten 9	7000.00	6860.00	120.00	23.09	0	85.75	0	11.16
25. 749b	> Kajstræde 10	3000.00	3750.00	336.00	34.55	0	187.50	100.00	13.95
26. 775	> Bredstræde 7	5500.00	9040.00	540.00	47.10	652.70	452.00	0	÷ 611.80
27. 796	> Sletten 14	5500.00	6146.68	720.00	75.10	1179.67	307.33	0	÷ 842.10
28. 828	> Borgergade 16	4000.00	5528.83	396.00	38.50	0	276.44	28.83	52.23
29. 937	> Pistolstræde 23	30000.00	50662.65	4143.04	332.24	2084.40	2533.13	0	÷ 806.73
30. 940	> Nygade 12	4000.00	3800.00	300.00	50.50	425.96	190.00	0	÷ 366.46
31. 941	> Nygade 10	3800.00	5077.95	300.00	52.80	564.81	253.90	0	÷ 571.51
32. 942	> Nygade 8	3800.00	3650.99	275.00	40.80	645.79	182.55	0	÷ 594.14
33. 943	> Nygade 6	3800.00	3620.65	300.00	40.80	655.03	181.03	0	÷ 576.86
34. 944	> Nygade 4	4000.00	3650.98	300.00	46.95	130.91	182.55	0	÷ 60.41
35. 964	> Bødkergængen 7	2500.00	1400.00	144.00	32.10	0	70.00	0	41.90
36. 1026	> Snellemark 7	15000.00	19740.65	890.00	147.22	332.08	987.03	0	÷ 576.33
37. 1063	> Snellemark 5	13000.00	14418.15	780.00	90.35	216.31	720.91	0	÷ 247.57
38. 1094	> Vestergade 1	18000.00	29072.88	447.00	53.29	0	363.41	0	30.30
39. 1095	> Vestergade 3	23000.00	36429.85	2460.00	125.27	0	1821.49	0	513.24
40. 1179	> Fiskerbakken 2	2000.00	2000.00	180.00	30.10	62.14	100.00	0	÷ 12.24
41. 1338o	> Dr. Kabells Vej 8	5000.00	3900.00	360.00	33.75	83.20	195.00	0	48.05
42. 47	Markj. > Ll. Sejersg. < Thorkilsv. 2	10000.00	1.00	1128.00	121.40	583.01	0	0	423.59
43. 241 b og c	Markj. 4 Træhuse v. >Lundens Minde < og Husvildeafd.	23000.00	8000.00	2064.24	332.51	498.05	400.00	833.68	0
44. 271 c	> Kapelvej 65	10000.00	8900.00	840.00	131.99	73.20	445.00	0	189.81
45. 336 q	>	7000.00	7631.85	420.00	34.39	0	381.59	0	4.02
				37081.30	3609.60	14466.17	21404.31	1035.12	÷ 3433.90
	Budget	38209.00	3767.50	8867.00	22615.49	1537.50	1421.51		

	Regnskab	Budget
	Kr.	Kr.
Bilag 4. Konto III A. Gasværket.		
Indtægt:		
a. Gas til Byens Belysning	8004.42	8100.00
b. Salg af Gas:		
1. Kogegas	301277.30	
2. Industrigas	75123.45	
3. Opvarmningsgas	8151.50	
4. Gas til Elektricitetsværket	0	
	384552.25	316050.00
c. Salg af Koks	191379.59	175575.00
d. Salg af Tjære og andre Biprodukter	40365.96	25000.00
e. Salg af Trækul	25.00	0
f. Ledningsafgifter	509.25	400.00
g. Andre Indtægter	971.31	1375.00
h. Salg af Tørv m. m.	216501.46	0
	842309.24	526500.00

Udgift:		
a. Lønninger	108215.52	97924.40
b. Tilskud til Pensionsf. (og direkte udbet. Pensioner)	23651.37	21937.18
c. Forsikringer, Skatter og Afgifter	4115.11	4000.00
d. Kontorhold (herunder Tilskud til Byens Bestyrelse)	11214.75	11000.00
e. Kul, Olie m. v.:		
1. Kul	288276.81	
2. Olie, Tvist, Petroleum m. m.	4587.91	
3. Rensemasse	0	
4. Vand	1909.00	
5. Elektricitet	4847.10	
6. Brænde til Trækulsfabrikation	0	
7. Køb af Tørv m. m.	216147.06	301380.00
	515767.88	
f. Vedligeholdelse af Bygninger og Plads	3937.19	4500.00
g. Vedligeholdelse af Maskiner og Inventar:		
1a. Ovne	4663.06	
b. Ombyggn. af Ovn	149.10	
Henl. til Ovnfond	0	
	4812.16	
Overføres	4812.16	666901.82
	842309.24	440741.58

		Regnskab		Budget	
		Kr.	Kr.	Kr.	
	Overført	4812.16	666901.82	842309.24	440741.58
2.	Maalere	5637.49			
3.	Værktøj, Maskiner og Inventar	7324.01			
4.	Beholdere	280.93			
5.	Tjæretønder	0			
		<u> </u>	18054.59		20000.00
h. Vedligeholdelse af Ledninger:					
1.	Hovedledninger	424.27			
2.	Stikledninger	1733.06			
		<u> </u>	2157.33		8500.00
i. Nyanskaffelser, der afh. af Aarets Driftsindtægter:					
1.	Maalere med Tilbehør ¹	9732.58			
2.	Hovedledninger	2523.89			
3.	Stikledninger	624.62			
4.	Maskiner og Værktøj m.v.	4343.00			
5.	Tjæretønder	0			
		<u> </u>	17224.09		15800.00
k. Andre Udgifter:					
1.	Vedligeholdelse af Tjæretønder	0			
2.	Omkostninger ved Kokssalg	1940.26			
3.	Andre Udgifter	4465.96			
		<u> </u>	6406.22		4493.02
l.	Renter af Driftskapital		0		0
m.	Renter (5 % af Kr. 388786.44)		19439.30		17991.07
n.	Afskrivning		19870.79		16974.33
o.	Henlæggelse til Fornyelsesfond		73000.00		0
			<u> </u>	823054.14	<u>524500.00</u>
				19255.10	2000.00

Bilag 5. Konto III B. Elektricitetsværket.

a. Jævnstrøm:	Indtægt:		
1.	Elektricitet til Byens Belysning	1520.00	
2.	Belysning	331362.65	
3.	Belysning efter Dobbelttarif	2278.32	
4.	Boligtarif og Varme	2875.04	
5.	Kraft	276583.19	
6.	Maalerleje	2564.80	
		<u> </u>	617184.00
			462300.00
	Overføres	617184.00	462300.00

¹ 24/1 44. Efterbev. 3000 Kr.

	Regnskab Kr.	Budget Kr.
	Overført 617184.00	462300.00
b. Vekselstrøm:		
7. Vandværket	38481.88	
8. Oplandets Transformatorforeninger	278667.40	
9. Egne Forbrugere	87740.60	
10. Elektricitetsværker	65825.60	
11. Industri	411149.24	
	<u>881864.72</u>	572900.00
c. Salg af Varme	12210.12	12220.00
d. Tilsyn med Ledningsnettet	395.00	300.00
e. Ledningsafgifter	2184.00	0
f. Andre Indtægter	5500.39	3680.00
	<u>1519338.23</u>	<u>1051400.00</u>
	Udgift:	
a. Lønninger	162491.49	147107.20
b. Tilsk. til Pensionsfond (og direkte udbet. Pensioner)	16450.45	15381.28
c. Forsikringer, Skatter, Afgifter m. v.	13777.66	13000.00
d. Kontorhold (herunder Tilskud til Byens Bestyrelse)	13310.54	13000.00
e. Opvarmning og Belysning	800.00	0
f. Brændselolie, Smøreolie, Tvist m. v.:		
1. Kul og Cinders	499426.65	
2. Smøreolie	42595.31	
3. Tvist, Vand, Syre m. m.	22251.98	
	<u>564273.94</u>	433000.00
g. Køb af Elektricitet fra andre Værker	0	0
h. Vedligeholdelse af Bygninger og Plads	5114.27	4000.00
i. Vedligeholdelse af Maskiner og Inventar:		
1. Batteri	8494.67	
2. Maskiner og Tavler	49593.13	
3. Værktøj og Inventar	3745.30	
	<u>61833.10</u>	58500.00
k. Vedligeholdelse af:		
1. Lavspændingsledninger	10211.67	
2. Højspændingsledninger	8910.13	
3. Maalere	1388.09	
	<u>20509.89</u>	21500.00
l. Nyanskaffelser, der afh. af Aarets Driftsindtægter:		
1. Udvidelse af Ledningsnettet	2334.60	
2. Udvidelse af Stikledninger	2394.97	
3. Nyt Værktøj og Inventar	5278.27	
4. Nye Maalere	10528.84	
	<u>20536.68</u>	21000.00
	<u>Overføres 879098.02</u>	<u>1519338.23</u>
		726488.48

	Regnskab		Budget
	Kr.	Kr.	Kr.
	Overført	879098.02 1519338.23	726488.48
m. Andre Udgifter		5947.95	4546.35
n. Renter af Driftskapital		7500.00	7500.00
o. 1. Renter af Anlægskapital (5 % af Kr. 1142498.72)		57124.94	59609.61
2. » » Gasanlæg (5 % » » 94000.00)		4700.00	4700.00
p. Afskrivning		94981.29	99055.56
Ekstraordinær Afskrivning		0	0
p. Afskrivning paa Sugegasanlæg		94000.00	94000.00
q. Henlæggelse til Fonds			
1. Fornylsesfonden	270000.00		
2. Fond for Selvrisiko	10000.00		
	<u>280000.00</u>		<u>10000.00</u>
		<u>1423352.20</u>	<u>1005900.00</u>
		95986.03	45500.00

Bilag 6. Konto III C. Vandværket.

Indtægt:

a. Vandafgift efter Bygningsværdi	61422.74	59800.00
b. Afgift af Ekstrahaner	13954.03	13400.00
c. Afgift af Vandklosetter	30119.79	29200.00
d. Afgift af Bad	5737.94	5600.00
e. Vand til Næringsbrug efter Overenskomst	7562.21	7400.00
f. Havevanding efter Opmaaling	3487.93	3300.00
g. Vand efter Maaler	69047.98	58800.00
h. Maalerleje	2671.75	2400.00
i. Vand til Byggeforetagender	348.60	400.00
k. Ledningsafgifter	1724.50	400.00
l. Leje af Stampegaarden	1868.67	1548.00
m. Leje af Curdts Lund	380.00	252.00
n. Andre Indtægter	202.50	0
	<u>2451.17</u>	
		<u>198528.64 182500.00</u>

Udgift:

a. Lønninger	22504.72	22594.00
b. Tilsk. til Pensionsfond (og direkte udbet. Pensioner)	5463.00	5092.46
c. Forsikringer, Skatter, Afgifter m. v.	748.00	1200.00
d. Kontorhold (herunder Tilskud til Byens Bestyrelse)	5249.34	6000.00
e. Kul, Olie m. v. samt Belysning:		
1. Olie, Petroleum, Tvist m. m.	717.62	
2. Elektricitet	38481.88	
	<u>39199.50</u>	<u>38360.00</u>
Overføres	73164.56	73246.46

	Overført	Regnskab Kr.	Budget Kr.
		73164.56	73246.46
f. 1. Vedligeholdelse af Bygninger	776.88		
2. Udgifter ved Stampegaarden	11.75		
Køb af Matr.-Nr. 240 Markj.	13340.00		
	<u>14128.63</u>		4700.00
g. Vedligeholdelse af:			
1. Maskiner m. v.	4308.66		
2. Boringer, Brønde og Filteranlæg	5944.71		
3. Maalere	587.25		
	<u>10840.62</u>		10500.00
h. Vedligeholdelse af Ledninger:			
1. Hovedledninger	705.01		
2. Stikledninger	4866.77		
	<u>5571.78</u>		10000.00
i. Nyanskaffelser, der afh. af Aarets Driftsindtægter:			
1. Boringer, Brønde og Filtre	0		
2. Hovedledninger	415.77		
3. Stikledninger	815.33		
4. Maalere	1397.61		
5. Maskiner, Værktøj og Inventar	461.50		
	<u>3090.21</u>		7000.00
k. 1. Andre Udgifter	2267.01		
2. Udgifter ved Vandindvindingsret	0		
	<u>2267.01</u>		10363.24
l. Renter af Driftskapital	0		0
m. Renter af Anlægskapital (5 % af Kr. 586926.00)	29346.30		29346.30
n. Afskrivning	32844.00		32844.00
o. Henlæggelse til Fornyelsesfond	20000.00		0
	<u>191253.11</u>		178000.00
		<u>7275.53</u>	<u>4500.00</u>

Bilag 7. Konto III D. Slagtehus og Kødkontrol.

Indtægt:

a. Slagteafgift ved Hjemmeslagtning	19918.00	20500.00
b. Kontrolafgift + Eksportslagtning	2640.00	2500.00
c. Afgift ved Vejning af levende og slagtede Kreaturer	859.75	600.00
d. Gødningssalg	100.00	100.00
e. Foderafgift	2.00	0
f. Indtægt ved Destruktionsordningen	0	0
	<u>23519.75</u>	
g. Indtægt ved Kvalitetsbedømmelse af Kød	2357.00	
Udbetalt til Stadsdyrlægen	1178.50	
	<u>1178.50</u>	0
	<u>24698.25</u>	<u>23700.00</u>
Overføres	24698.25	

	Overført	Regnskab Kr. Kr. 24698.25	Budget Kr.
Udgift:			
a. Lønninger	17335.03		16219.20
b. Tilsk. til Pensionsfond (og direkte udbet. Pensioner)	1042.00		1010.40
c. Forsikringer, Skatter og Afgifter	241.39		220.00
d. Kontorhold (herunder Tilskud til Byens Bestyrelse)	822.03		800.00
e. Brændsel, Belysning og Vand	2607.96		3800.00
f. Vedligeholdelse af Bygninger	180.00		500.00
g. Vedligeholdelse af Maskiner og Inventar	818.76		500.00
h. Nyanskaffelser, der afh. af Aarets Driftsindtægter	0		0
i. Andre Udgifter	890.13		1521.60
k. Renter af Anlægs kapital (5 % af Kr. 114175.98)	5708.80		5708.80
l. Afskrivning	3120.00		3120.00
m. Henlæggelse til Fornyelsesfond	0		0
		32766.10	33400.00
		÷ 8067.85	÷ 9700.00

Bilag 8. Konto III E. Badeanstalter.

1. Varmtvandsbadeanstalten:

Indtægt:			
a. Salg af Badebilletter		13494.45	10500.00
Udgift:			
a. Lønninger	6969.04		6524.00
b. Tilsk. til Pensionsfond (og direkte udbet. Pensioner)	318.00		316.80
c. Belysning	140.25		200.00
d. Vandafgift, Sæbe, Vask m. m.	1400.70		1000.00
e. Rengøring	200.30		200.00
f. Skatter og Afgifter	0		25.00
g. Vedligeholdelse	1199.14		1200.00
h. Andre Udgifter	605.52		567.67
i. Renter (5 % af Kr. 5240.58)	262.03		262.03
k. Afskrivning	804.50		804.50
		11899.48	11100.00
2. Søbadeanstalten:		1594.97	÷ 600.00
Indtægt:			
a. Salg af Badebilletter	1417.20		
b. Lejeindtægter	1200.00		
	2617.20		
Udgift:			
a. Vedligeholdelse	1213.81		
b. Andre Udgifter	106.91		
c. Renter	0		
d. Afskrivning	0		
	1320.72	1296.48	1200.00
		2891.45	600.00

	Regnskab		Budget
	Kr.	Kr.	Kr.
Bilag 10. Konto IV. Afgifter af fast Ejendom.			
a. Faste årlige Afgifter, som ved Salg af kommunale Ejendomme er paalagt disse		142.49	142.49

Bilag 11. Konto V. Afgifter og Kendelser iflg. Næringsloven m. fl. Love.

a. Kendelser for Næringsadkomster	2680.00	1500.00	
b. Andel i Afgiften paa Omsætningen af stærke Drikke i Henhold til Lov Nr. 83 af ²² / ₈ 1930, jfr. Lov Nr. 188 af ²³ / ₆ 1932	26942.95	15000.00	
c. Andre Afgifter ifølge Beværterloven	70.00	0	
d. Bøder i Henhold til Næringslovens § 95	0	0	
e. Indtægt ifølge Lov af 1ste Marts 1889 om Handelsregistre	28.00	30.00	
f. Afgift af Hunde i H. t. Lov af 18. Maj 1937	3373.00		
Fragaar Udgifter	11.50		
	3361.50	2600.00	
g. Kommunens Andel af Forlystelsesskat	28183.60	24000.00	
h. Gebyr for Oplysning fra Folkeregistret	81.50	50.00	
j. Stادهpenge	2488.00		
Tilskud til Byens Bestyrelse m. m.	1200.00		
	1288.00	1400.00	
k. Afgifter af Motorkøretøjer	48431.90		
Heraf oplagt til senere Forbrug	0		
	48431.90	46000.00	
l. Gebyr for Udskrift af Ægteskabsbogen	2.60	0	
m. Afgift i H. t. Politivedtægtens § 33	0	0	
n. Afgift af Spil ved Væddeløb m. m.	0	0	
	111070.05	89580.00	

Bilag 12. Konto VI. Tilskud fra den fælleskommunale Udligningsfond og fra Staten.

A. Tilskud fra den fælleskommunale Udligningsfond:			
1. Tilskud til delvis Dækning af Kommunens Udgifter i H. t. Lov om offentlig Forsorg	37934.00		37934.00
2. Tilskud til delvis Dækning af Kommunens Udgifter i H. t. Lovgivningen om mellemkommunal Refusion for visse Arbejdsløshedsudgifter	0		0
3. Tilskud til delvis Dækning af Kommunens Udgifter til Invalide- og Aldersrenter	108205.00		108205.00
4. Tilskud til delvis Dækning af Kommunens Udgifter til Skolevæsen	50280.00		50280.00
5. Tilskud til Nedbringelse af Kommunens Udgifter til Drift af Sygehuse	0		0
6. Tilskud af Udligningsfondens Midler til særlig vanskeligt stillede Kommuner i H. t. Lovens § 6	0		0
	196419.00		
B. Tilskud fra Staten i H. t. § 79 i Lov om off. Forsorg	15000.00		0
	211419.00	196419.00	

Bilag 13. Konto VII. Koncessionsafgifter.	Regnskab		Budget
	Kr.	Kr.	Kr.
a. Afgift af Benzintankanlæg		150.00	150.00
		<u>150.00</u>	

Bilag 14. Konto VIII. Forskellige andre Indtægter.

a. Bøder, herunder Skattebøder	12171.64	100.00
b. Skolemulkter	0	0
c. Gebyrer i Hénhold til Bygningslovgivningen	642.00	300.00
d. Kursgevinst ved Indkøb af Obligationer til Afdrag paa Gæld	0	0
e. Refusion af Afdrag paa Kirkelaan	1191.02	1191.03
f. Andre Indtægter	280.93	58.97
	<u>14285.59</u>	<u>1650.00</u>

Bilag 15 A. Konto IX A. Paalignede Skatter.

1. Ejendomsskatter:		
a. Grundskyld	48160.75	48000.00
b. Ejendomsskyld	42571.07	41500.00
c. Grundstigningsskyld	569.20	500.00
d. Dækningsafgift	4926.26	4700.00
	<u>96227.28</u>	<u>94700.00</u>
2. Skat af Aktieselskaber	34160.04	
Fragaar: Andre Kommuners Andel	2894.26	
	<u>31265.78</u>	<u>23081.91</u>
3. Skat til Kommunen som Erhvervskommune	6032.13	4000.00
4. Personlig Kommuneskat	1608169.64	
Fradrag i H. t. § 28 i Lov af 18. Febr. 1937	4918.52	
	<u>1603251.12</u>	<u>1548000.00</u>
Fragaar:		1669781.91
Eftergivet af Byraadet	15400.31	
Afgang i H. t. Skatteraadets eller Ligningskommissionens Kendelser	926.20	
Afgang paa Grund af Dødsfald, Bortrejse m. v.	48222.59	
	<u>64549.10</u>	
Uerholdelige og forgæves udpantede Skatter	2949.64	
	<u>67498.74</u>	<u>50000.00</u>
	<u>1535752.38</u>	
5. Indgaaede afskrevne Skatter for tidligere Aar	196.46	0
6. Efterbetaling i H. t. Skatteraadets Kendelser	23230.34	0
	<u>1692704.37</u>	<u>1619781.91</u>

	Regnskab Kr.	Budget Kr.
Bilag 15 B. Konto IX B. Vederlag for Opkrævning af Skatter og Afgifter til Staten og af fælleskommunale Skatter.		
1. Vederlag for Opkrævning af Indkomst- og For- mueskat til Staten	10100.94	8500.00
2. Vederlag for Opkrævning af Ejendomsskyld, Grund- skyld og Grundstigningsskyld til Staten	304.18	275.00
3. Vederlag for Opkrævning af fælleskommunal Ind- komst- og Formueskat	8626.00	
Fragaar:		
Tab ved Afskrivning af uerholdelige fælleskom- munale Indkomst- og Formueskatter	5.59	
	8620.41	7175.00
4. Vederlag for Opkrævning af fælleskomm. Ejd.skatter	811.02	750.00
5. Vederlag for Opkrævning af Krigskonjunkturskat, Bunden Opsparing m. m.	1432.00	0
	<u>21268.55</u>	<u>16700.00</u>

Udgift.

Bilag 16. Konto XI. Byens Bestyrelse i Almindelighed.

	Regnskab		Budget
	Kr.	Kr.	Kr.
1. Lønninger		121920.66	117887.00
2. Tilsk. til Pensionsf. (og direkte udbet. Pensioner):			
a. Pensionsfonden	6247.80		
b. Lovpligtig Ulykkes- samt Kautionsforsikring	215.91		
		6463.71	6324.67
3. Udgifter ved Skatternes Paaligning og Optrækning:			
a. Lønninger	9820.37		
b. Annoncer	633.00		
c. Papir, Porto, Telefon m. m.	3498.60		
d. Ligningskommissionen	2277.89		
e. Ekstra Medhjælp	3310.64		
f. Revisionsassistance	3825.00		
g. Uforudsete Udgifter	919.80		
h. Pantevidne og Afhentning	861.47		
i. Incasso af Skatter fra andre Komm.	1754.62		
Afregnet med Komm.	1754.62		
		0	
		25146.77	
Fragaar Indtægter:			
Indgaaede Pantegebyrer og andre Gebyrer	814.50		
		24332.27	21800.00
4. Kontorholdsudgifter:			
a. Borgmesterkontor, Kommunek. og Folkeregister	8856.76		
b. Stadskonduktørens Kontor	1230.40		
c. Revision	5550.00		
		15637.16	12800.00
		Overføres 168353.80	158811.67

	Overført	Regnskab Kr.	Budget Kr.
		168353.80	158811.67
5. Administrationsbygning, Pistolstræde 17 og 19:			
a. Vedligeh. af Bygninger og Inventar		9679.32	
Nyanskaffelse af Inventar		2056.90	
b. Renholdelse:			
1. Renholdelse	4210.63		
2. Kontorbudet	4188.01		
	<u>8398.64</u>		
c. Belysning og Brændsel		4504.63	
d. Skatter og Afgifter		883.47	
e. Leje af Kontorer		2713.75	
f. Andre Udgifter		292.65	
g. Forrentning (5 % af Kr. 39800) Pistolstræde 19		1990.00	
— (5 % af Kr. 82084.63) — 17		4104.23	
h. Afskrivning paa Pistolstræde 19		1000.00	
Ekstraordinær Do. 17		22401.70	
j. Afskrivning paa Inventar		3144.10	
k. Tilskud til Raadhusets Drift		150.00	
		<u>61319.39</u>	
Fragaar:			
Tilskud fra Rønne Havn til Leje af			
Borgmesterkontor	600.00		
Tilskud fra Stadenpenge	1200.00		
Lejeindtægt for Pistolstræde 17	5492.32		
		<u>7292.32</u>	
		54027.07	23176.33
6. Andre Udgifter:			
a. Fejltællingspenge		1091.51	
b. Annoncer og Tryksager		6074.43	
		<u>7165.94</u>	5900.00
		229546.81	187888.00
7. Fragaar Indtægter:			
Tilskud fra Gasværket		10000.00	
— » Vandværket		5000.00	
— » Elektricitetsværket		11000.00	
— » Socialkontoret		20500.00	
— » Gader og Veje		3400.00	
— » Rønne Havn		10719.34	
		<u>60619.34</u>	60088.00
		<u>168927.47</u>	<u>127800.00</u>

**Bilag 17. Konto XII. Udgifter i Henhold til Lov om offentlig
Forsorg af 20. Maj 1933, jfr. Lov Nr. 101 af 14. April 1937,
Lov Nr. 121 af 7. Maj 1937 og Lov Nr. 336 af 29. Juli 1942.**

	Regnskab		Budget
	Kr.	Kr.	Kr.
<i>A. Administrationsudgifter:</i>			
1. Honorarer og Lønninger (herunder Tilskud til Byens Bestyrelse)		22400.00	
2. Tilskud til Pensionsf. (og direkte udbet. Pensioner)		0	
3. Udgifter ved det sociale Udvalg og Socialkontoret		3626.19	
4. Dagpenge og Befordringsudgifter (Tjenesterejser)		1094.19	
5. Udgifter ved Etatsraadinde Kofoeds Stiftelse . . .		1107.10	
		<hr/>	
		28227.48	28700.00
 <i>B. Børneværn, Underholdsbidrag m. v.:</i>			
1. Børneværn. Udgifter v. Børneværnsforanstaltninger i H. t. Forsorgslovens Afsnit II (herunder forebyggende Foranstaltninger).			
a. Udgifter, som er Genstand for Statsref. m. v.:			
1. Udgifter v. Børneværnsforanstaltninger overfor Børn, der <i>ikke</i> har dansk Indfødsret, og for hvem Staten refunderer $\frac{7}{10}$ i H. t. Forsørgelsesbevis eller Socialmin. Bestemmelse		0	
Fragaar:			
1. Forskudsvis- udbet. Overøvrighedsbidrag og Ref. fra bidragspligtige	0		
2. Refusion fra Udlandet	0		
	<hr/>	0	
		0	
b. Fragaar: Statens Andel ($\frac{7}{10}$) heraf		0	
B. 1. a. 2. Udgifter ved Børneværnsforanstaltninger overfor Børn, for hvem Staten yder fuld Refusion i H. t. §§ 18, Stk. 2, 20, Stk. 4, 64, Stk. 1, Nr. 3 d, og 65 samt § 335, Stk. 2		0	
b. Fragaar:			
1. Forskudsvis udb. Overøvrighedsbidr. og Ref. fra bidragspl.	0		
2. Refusion fra Udlandet	0		
	<hr/>	0	
c. Fragaar fuld Statsref. af Resten	0		
	<hr/>	0	
	Overføres	0	28227.48 28700.00

	Overført	Regnskab	Budget
		Kr.	Kr.
		0	28227.48
			28700.00
3. Udgifter ved Børneværnsforanstaltninger overfor Børn, for hvem <i>Staten</i> i H. t. Overgangsbestemmelsen i § 330, Stk. 2 Nr. 3, ref. Opholdskommunens Andel:			
a. Udgift	0		
b. Fragaar: Forskudsvis udbetalte Overøvrighedsbidr. og Ref. fra bidragspligtige	0		
	0		
c. Fragaar: Statsrefusion $\frac{3}{10}$	0	0	
		0	0
b. Udgifter, som er Genstand for mellemkommunal Refusion m. v.			
1. Udgifter ved Børneværnsforanstaltninger overfor Børn, der <i>har</i> dansk Indfødsret, og hvor en <i>Kommune</i> bærer Opholdskommunens Andel:			
a. Børns Anbr. udenf. deres Hjem (§§ 113, Stk. 2, 130-150 og 171, jfr. § 58, Stk. 2)	25306.26		
b. Forebyggende Foranstaltninger (§ 291, jfr. § 123, Stk. 2, og § 128, Stk. 2, jfr. § 58, Stk. 2)	16.83		
	25323.09		
c. Fragaar: Forskudsvis udbetalte Overøvrighedsbidrag og Ref. fra bidragspl.	2232.12		
	23090.97		
B. 1. b. 2. Udgifter ved Børneværnsforanstaltninger overfor Børn, der ikke har dansk Indfødsret, og som ikke har Ret til vedvarende Forsørgelse eller Forsørgelsesbevis, men for hvem Kommunen i H. t. Socialministeriets Bestemmelse faar mellemkommunal Ref. m.v. for $\frac{7}{10}$ af Udgifterne:			
a. Udgift	0		
b. Fragaar: Ref. fra understøttede eller fra forsørgelses- eller bidragspligtige	0	0	
		23090.97	15500.00
2. a. Forskudsvis udbetalte Underholdsbidrag m. v. til Børn udenfor Ægtekab (§§ 182-208 og 235-36):		Overføres	51318.45
			44200.00

		Regnskab Kr.	Budget Kr.
	Overført	51318.45	44200.00
1.	Bidragpligtige med Bopæl i Kommunen	10071.51	
	Refusion fra bidragspl.	6829.08	
	<u> </u>	3242.43	
2.	Bidragpl. med bekendt Bopæl i andre Kommuner	26189.55	
	Refusion fra bidragspl.	14647.60	
	<u> </u>	11541.95	
3.	Bidragpl., forgæves efterl.	523.42	
4.	— udvandrede og døde	4006.65	
	Refusion fra bidragspl.	651.70	
	<u> </u>	3354.95	
		<u> </u>	
		18662.75	
b.	Udbetalte Bidrag i Tilfælde, hvor flere ved Faderskabssagen er anset som bi- dragspligtige (§ 30 i Lov Nr. 131 af 7. Maj 1937 om Børn udenfor Ægteskab)	891.29	
	Ialt (a + b)	19554.04	
	Fragaar: Fuld Statsrefusion	19351.82	
			202.22 0
3.	Forskudsvis udbetalte Underholdsbidrag m.v. til Børn i Ægteskab (§§ 209—218 og 237):		
a.	Bidragpl. med Bopæl i Komm.	7057.23	
	Refusion fra bidragspl.	4313.59	
	<u> </u>	2743.64	
b.	Bidragpligtige med bekendt Bo- pæl i andre Kommuner	7090.70	
	Refusion fra bidragspl.	2010.93	
	<u> </u>	5079.77	
c.	Bidragpl., forgæves efterlyste	0	
d.	— udvandrede og døde	450.00	
	Refusion fra bidragspl.	0	
	<u> </u>	450.00	
		<u> </u>	
		8273.41	
	Fragaar: Fuld Statsrefusion	8273.41	
			0 0
4.	Bidrag til Børn af Enker og Enkemænd samt til forældreløse Børn (§§ 219—230):		
a.	Bidrag til Børn af Enker (§ 219)	14417.50	
b.	Underst. til Enkemænd med Børn (§ 224)	628.80	
c.	Bidrag til forældreløse Børn (§ 229)	0	
	<u> </u>	15046.30	
	Fragaar: Statstilskud, $\frac{4}{7}$ heraf	8597.89	
			6448.41 9400.00
		<u> </u>	
		57969.08	53600.00

		Regnskab		Budget
		Kr.	Kr.	Kr.
	Overført		57969.08	53600.00
C. Hjælp i særlige Tilfælde (Særhjælp) (§§ 231-291) m.v.:				
1. Udgifter, som er Genstand for Statsrefusion:				
a. Forskudsvis Udbetaling af Statens Udgifter til				
sindssyge, aandssvage, Epileptikere, vanføre eller				
lemlæstede, talemænd, blinde og døvstumme				
inden deres Optagelse paa Anstalt og i Anled-				
ning af deres Udskrivning derfra (§§ 69—70):				
1.	Sindssyge	918.00		
2.	Aandssvage	0		
3.	Epileptikere	126.60		
4.	Vanføre eller lemlæstede	0		
5.	Talemænd	0		
6.	Blinde	0		
7.	Døve	0		
			1044.60	
8.	Fragaar: Refusion fra understøttede eller			
	fra forsørgelses- eller bidragspligtige . . .	0		
			1044.60	
9.	Fragaar: Fuld Statsrefusion af Resten . .	1044.60		
			0	
b. Offentlig eller vederlagsfri Behand-				
ling af Tuberkulose, epidemiske, smit-				
somme eller veneriske Sygdomme				
(§ 269, § 262, Stk. 3, 2. Pkt.,				
Lov af 12. Marts 1918, Lov Nr. 138				
af 10. Maj 1915, Lov Nr. 81 af				
30. Marts 1906).				
		0		
Fragaar: Statsrefusion i H. t. Lov				
Nr. 137 af 2. Maj 1934, jfr. Bek. af				
31. Marts 1936				
		0		
			0	
c. 1. Hjælp til Militærpersoner (§ 281)				
	Fragaar: Statstilskud, $\frac{4}{7}$ heraf	270.00		
		154.29		
			115.71	
2. Hjælp til Personer, som er indkaldt				
til Civilbeskyttelsestjeneste (Ar-				
bejds- og Socialministeriets Bekg.				
af 9. Juli 1940)				
		0		
Fragaar: Statsrefusion, $\frac{4}{7}$ af det				
samlede Beløb				
		0		
			0	
	Overføres	115.71	57969.08	53600.00

		Regnskab		Budget
		Kr.	Kr.	Kr.
	Overført	115.71	57969.08	53600.00
d. Hjælp til forliste Søfolk (§ 283)	0			
Fragaar: Statsref. (hele Beløbet)	0			
		0		
e. Offentlig Skolebespisning m. m. (§§ 285—288)	2500.00			
For lidt bereg. Statstilskud 1942-43	700.00			
	1800.00			
Fragaar: Statens Tilskud (§ 288, Stk. 2)	600.00			
		1200.00		
			1315.71	3300.00
2. Udgifter, som er Genstand for mellemkomm. Refusion m. v.:				
a. Jordemoderhjælp (§§ 231—232)	342.00			
Fragaar: Ref. fra betalingspligtige (§ 232, Stk. 2)	258.15			
		83.85		
b. Optagelse paa Sygehus eller kommunalt Fødehjem (§ 234)	749.00			
Fragaar: Ref. fra betalingspligtige	0			
		749.00		
c. Hjælp til fødende Arbejdersker, jfr. Fabriksløven af 29. April 1913 § 29, Stk. 1, og Bageriløven af 9. Juni 1920 § 11, Stk. 1 (§ 238)		0		
d. Hjælp til Sødmealk til ammende Mødre (§ 239)		1990.95		
e. Fortsat Sygekassehjælp (§§ 241—246)		3772.60		
f. Hjælp til kronisk syge (§§ 247—250)		18359.75		
Hjælp til livsvigtige Præparater (§ 250)		529.43		
g. Sindssyge og deres Familier (§§ 252—253)		270.00		
h. Aandssvage (§ 254)		0		
i. Epileptikere (§ 255)		20.00		
k. Vanføre eller lemlæstede (§ 256)		0		
l. Talelidende (§ 257)		0		
m. Blinde og deres Familier (§§ 258—259)		0		
n. Døve (§§ 260—261)		0		
o. Forsorg i Anledning af Tuberkulose, Lupus, Kræftsaar, Kræftsvulster eller andre ondartede Svulster for Pat. med deres Familier (§§ 262-265)		1039.60		
p. Udgifter til Kur og Pleje ved Behandling af Fnat (§ 269, jfr. § 64, Stk. 2, Nr. 2, 2det Pkt., og Lov Nr. 138 af 10de Maj 1915 § 35)		196.00		
	Overføres	27011.18	59284.79	56900.00

	Overført	Regnskab Kr.	Kr.	Budget Kr.
q. Midlertidig Hjælp (§ 270)		27011.18	59284.79	56900.00
r. Lægehjælp og i visse Tilfælde Tandlæge- behandling (§ 271)		0		
s. Medicin m. v. (§ 272)		893.00		
t. Kommunal Sygepleje (§ 274):		1183.59		
1. <i>alene</i> til trængende (§ 274, Stk. 1)	0			
2. <i>saavel</i> til trængende <i>som</i> til ikke trængende (§ 274, Stk. 4)	2400.00			
		2400.00		
u. Rejseudgifter til Rigshospitalet (§ 275)		36.00		
v. Hjælp i Anledning af Ulykkestilfælde (§ 276)		330.00		
w. Hjælp i Anledning af Hustrus Indlæggelse paa Sygehus (§ 277)		25.00		
x. Begravelse (§ 278)		1262.50		
y. Hjælp til Stifbørn (§ 280)		0		
z. Læge-, Sygehus- samt Jordemoderkørsel til trængende (§ 291, jfr. § 334, 14)		603.00		
			33744.27	35000.00
3. Forskud paa Invaliderenter, Aldersrenter og midlertidig Hjælp til Børn af Enker og Enke- mænd samt til forældreløse Børn, overført fra Afregningskonto til Særhjælp, jfr. Folkeforsik- ringslovens § 58 og Forsorgslovens § 227:				
1. Forskud paa Invaliderente		1136.05		
2. — « Aldersrente		0		
3. Midlertidig Hjælp til Enkebørn m. fl.		0		
			1136.05	2000.00
4. Udgifter, som ikke er Genstand for Refusion fra Staten eller Refusionsforbundet m. v.:				
a. Hjælp til husvilde (§ 279)		100.00		
b. Forbigaaende og uforudseelige Trangstilfælde (§§ 289—290)		0		
			100.00	200.00
5. Kontingenthjælp:				
1. Hjælp til Betaling af Sygekassekontingent og Invalidepræmie (F. F. § 15, Stk. 2), saa- fremt Hjælpen er ydet som Særhjælp		942.79		
	Overføres	942.79	94265.11	94100.00

	Regnskab		Budget
	Kr.	Kr.	Kr.
Overført	942.79	94265.11	94100.00
2. Hjælp til Betaling af Sygekassekontingent og Invalidepræmie (F. F. § 15, Stk. 2), saafremt Hjælpen er ydet som Kommunehjælp <i>uden</i> Tab af Valgret	1983.64		
3. Hjælp til Betaling af Sygekassekontingent og Invalidepræmie (F. F. § 15, Stk. 2), saafremt Hjælpen er ydet som Kommunehjælp <i>med</i> Tab af Valgret	185.90		
4. Hjælp til Betaling af Medlemsbidrag til Arbejdsløshedsk. og Fortsættelsesk. (A.L. § 13, Stk. 5) saafremt Hjælpen er ydet som Særhj.	448.25		
5. Hjælp til Betaling af Medlemsbidrag til Arbejdsløshedskassen og Fortsættelseskassen (A. L. § 13, Stk. 5), saafremt Hjælpen er ydet som Kommunehjælp <i>uden</i> Tab af Valgret	733.50		
6. Hjælp til Betaling af Medlemsbidrag til Arbejdsløshedskassen og Fortsættelseskassen (A. L. § 13, Stk. 5), saafremt Hjælpen er ydet som Kommunehjælp <i>med</i> Tab af Valgret	66.40		
		4360.48	9000.00

D. Kommunehjælp (§§ 292—308):

1. Kommunehj. <i>uden</i> Tab af Valgret og Valgbarhed:			
a. Kommunehjælp, § 293, 1	2021.43		
b. — § 293, 3	2211.96		
c. — § 297	49975.20		
d. Anden Kommunehjælp, § 292	2779.20		
	56987.79		
Fragaar:			
Refusion fra understøttede eller fra forsørgelses- eller bidragspligtige	7373.68		
		49614.11	100000.00
2. Kommunehjælp <i>med</i> Tab af Valgret og Valgbarhed:			
a. Kommunehjælp, § 297	549.94		
b. Anden Kommunehjælp, § 292	1103.00		
	1652.94		
Fragaar:			
Refusion fra understøttede eller fra forsørgelses- eller bidragspligtige	204.50		
		1448.44	3000.00
		149688.14	206100.00

	Regnskab	Budget
	Kr.	Kr.
Overført	149688.14	206100.00

E. Fattighjælp (§§ 309—324):

a. Kontant Understøttelse	0	
b. Naturalier, Beklædning m. v.	1380.04	
c. Husleje	0	
d. Ophold paa Arbejdsanstalt	4362.31	
e. Ophold paa Afvænningshjem	1082.51	
	6824.86	

Fragaar:

Refusion fra understøttede eller fra forsørgelses- eller bidragspligtige	0	
	6824.86	4300.00

F. Hjælp til Udlændinge (§§ 17—21), islandske Statsborgere (§ 335, Stk. 2) og visse danske Statsborgere (§ 24, Stk. 3 m. v.):

1. Udlændinge med vedvarende Forsørgelsesret eller med Forsørgelsesbevis (§ 17, Stk. 2, § 18, Stk. 1 og Stk. 2, 3die Pkt., og § 20, Stk. 2 og 3) islandske Statsborgere (§ 335, Stk. 2, 2det Pkt., første Sætning) samt andre Udlændinge, for hvem Udgifterne i H. t. Socialministeriets Bestemmelse refunderes med $\frac{7}{10}$ af Statskassen 9510.90

Fragaar:

Refusion fra understøttede eller fra forsørgelses- eller bidragspligtige	263.25	
Refusion fra Udlandet	744.12	
	1007.37	8503.53

2. Udlændinge, for hvem Staten yder fuld Refusion i Henhold til § 18, Stk. 2, 2det Pkt., og § 20, Stk. 4, islandske Statsborgere, som ankommer her til Landet som trængende (§ 335, Stk. 2, Slutn.) samt Personer med dansk Indfødsret,

Overføres	8503.53	156513.00	210400.00
-----------	---------	-----------	-----------

	Regnskab		Budget
	Kr.	Kr.	Kr.
Overført	8503.53	156513.00	210400.00
der forsørges i H. t. Lov af 9. Marts 1872 om Udstedelse af ekstraordinære Hjemstedsbeviser og Lov Nr. 104 af 24. Juli 1880, eller som er hjemsendt fra Udlandet til Forsørgelse i en Kommune her i Landet (§ 24, Stk. 3, 2. Pkt.) :	0		
Fragaar: Refusion fra understøttede eller fra forsørgelses- eller bidragspligtige .	0		
Refusion fra Udlandet	0		
	<u>0</u>		
		0	
3. Midlertidig Hjælp til Udlændinge, der ikke har vedvarende Forsørgelsesret eller Forsørgelsesbevis, men for hvem Kommunen i H. t. Socialministeriets Bestemmelse faar mellemkomm. Ref. (7/10)	0		
Fragaar: Refusion fra understøttede eller fra forsørgelses- eller bidragspligtige .	0		
	<u>0</u>		
		0	
		<u>8503.53</u>	
Fragaar Statsrefusion:			
7/10 af Restbeløbet under 1	5952.47		
hele Restbeløbet under 2	0		
	<u>5952.47</u>		
		2551.06	2300.00
G. Hjælp til Danske i Udlandet (§ 24, Stk. 2)	1223.82		
Fragaar: Refusion fra understøttede eller fra forsørgelses- eller bidragspligtige	0		
	<u>0</u>		
		1223.82	1500.00
H. Refusioner til og fra andre Kommuner af den retlige Opholds-kommunes Andel:			
1. Udbetalte Refusioner	1076.98		
2. Modtagne Refusioner	2692.81		
		<u>÷1615.83</u>	800.00
		158672.05	215000.00
I. Bornholms Amts Arbejds- og Tvangsarbejdsanstalt (§ 36):			
1. Lønninger og Tilskud til Pensionsfond:			
a. Lønninger	9117.50		
b. Tilskud til Pensionsfond og direkte udbetalte Pensioner	420.00		
	<u>9537.50</u>		
Overføres	9537.50	158672.05	215000.00

		Regnskab	Budget
		Kr.	Kr.
	Overført	9537.50	158672.05
2.	Brændsel og Belysning	3369.71	
3.	Forplejning	7651.30	
4.	Læge og Medicin	91.47	
5.	Vask og Rengøring	1039.88	
6.	Andre Udgifter	624.67	
7.	Indkøb af Materialer til Arbejdsafdelingen	0	
8.	Vedligeholdelse:		
	a. Anstaltens Inventar	977.95	
	b. Bygninger	1115.17	
	c. Landbrugets Inventar	2078.45	
		<hr/>	
		4171.57	
9.	Forrentning:		
	5 % p. a. af Kr. 100000.00	5000.00	
	4 $\frac{1}{2}$ % af Kr. 17640 i $\frac{1}{2}$ Aar (Ombygn.)	396.90	
	4 $\frac{1}{2}$ — » » 16800 i $\frac{1}{2}$ » —	378.00	
		<hr/>	
		5774.90	
10.	Afskrivning:		
	1 % af Kr. 40000.00	400.00	
	5 — » » 33600.00	1680.00	
		<hr/>	
		2080.00	
11.	Skatter og Afgifter	1398.32	
12.	Flidsgodtgørelse	524.50	
13.	Indkøb af Foderstoffer, Frø, Kunstgødning m. m.	5095.60	
		<hr/>	
		41359.42	
14.	Fragaar Indtægter:		
	a. Salg af Mælk og Fløde	6254.64	
	b. do. Kreaturer	6091.06	
	c. Salg af Haveprodukter	1814.95	
	d. do. Brænde	0	
	e. do. Brødkorn	1048.13	
	f. Andre Indtægter, herunder Kørsel	2983.60	
		<hr/>	
		18192.38	
15.	Takstmæssig Betaling for Ophold:		
	77 Belægningsd. à Kr. 1,43	110.11	
	2983 do. » » 2,85	8501.55	
		<hr/>	
		8611.66	
	Refusion fra Amtsrepartitionsfonden	14555.38	
		<hr/>	
		41359.42	
		<hr/>	
		0	0
K.	Det kommunale Optagelseshjem for Børn (§ 35)	0	0
L.	Det kommunale Fødehjem (§ 37)	0	0
		<hr/>	
	Overføres	158672.05	215000.00

	Regnskab	Budget
	Kr.	Kr.
Overført	158672.05	215000.00
<i>M. Mellemkommunal Refusion:</i>		
1. Efter Regnskabsuddrag II vedrørende mellemkommunal Refusion m. v. udgør de af Kommunen i Regnskabsaaret i Henhold til Forsorgsloven afholdte Udgifter, som er Genstand for mellemkommunal Refusion	50052.37	
2. Den Kommune i H. t. Forsorgslovens § 77 paahvilende Andel af Refusionsforbundets Udgifter forventes at ville udgøre	130000.00	
3. Der tilkommer herefter Kommunen fra Refusionsforbundet	0	
eller		
Det paahviler herefter Kommunen at udrede til Refusionsforbundet	79947.63	46000.00
	<u>238619.68</u>	<u>261000.00</u>
4. Mindreudgift (fradrages) i Forhold til det i forrige Regnskabsaar optagne Beløb	36311.12	0
	<u>202308.56</u>	<u>261000.00</u>

Anm.

De samlede Udgifter i H. t. Forsorgsloven (Konto XII) udgør . . .	202308.56
Fragaar: Tilskud fra den fælleskommunale Udligningsfond (Konto VI)	37934.00
Kommunens virkelige Udgift	<u>164374.56</u>

Bilag 18. Konto XIII. Udgifter i Henhold til Lov om Folkeforsikring af 7/5 1937.
A. Udgifter angaaende Sygeforsikring for ubemidlede (§§ 2—30):

1. Fribefordring (§ 17)	3695.95	
Fragaar: Godtgørelse fra Sygekasser, Kontrolafgift m. v.	0	
	<u>3695.95</u>	
2. Den Kommune paahvilende Andel af Kommunernes Udgifter i Henhold til Folkeforsikringslovens § 13, Stk. 3, jfr. § 7, Stk. 3 (visse kronisk syge med indskrænket Arbejdsførhed), § 13, Stk. 4, jfr. § 19, Stk. 1, Nr. 4—5, samt Stk. 2, (ang. Barselhjælp og Barselhvile) og § 74, Stk. 2, jfr. § 13, Stk. 3. (Overgangsbestemmelse vedrørende Personer, der ved Lovens Ikrafttræden er fyldt 40 Aar, og som optages som nydende Medlemmer i en Sygekasse)	4474.00	
Overføres	<u>8169.95</u>	

	Regnskab	Budget
	Kr.	Kr.
Overført	8169.95	
Merudgift (tillægges) eller Mindreudgift (fradrages) ifølge det i forrige Regnskabsaar optagne Beløb	0	
	<u>8169.95</u>	6000.00

B. Udgifter angaaende Invaliderente (§§ 36—85):

1. Invaliderenter: —

a. Invaliderenter (§ 39, jfr. §§ 41, 73 og 85)	152599.85
b. Tillæg for Invaliditet (§ 40, Stk. 1)	26931.03
c. Tillæg for Hjælpeleshed (§ 40, Stk. 2)	2433.34
d. Tillæg for Børn (§ 40, Stk. 4)	6529.13
e. Personligt Tillæg (§ 40, » 5)	19939.09
f. Særligt supplerende Tillæg til tidligere Invalide- rentenydere (§ 73, Stk. 27)	0

2. Sygehjælp m. v. ifl. Lovens § 79 5712.42

3. Samlet Udgift vedrørende Konti B. 1—2, som re-
funderes med $\frac{6}{7}$ af Invalideforsikringsfonden . . 214144.86

4. a. Tillæg til blinde Invalider (§ 62, Stk. 1, 2. Pkt.)	930.00
b. Lægeerklæringer ved Indgivelse af Begæring (§ 46, Stk. 3)	450.00
c. Samlet Udgift vedrørende Konti B. 4. a—b, som er Genstand for fuld Refusion fra Invali- deforsikringsfonden	<u>1380.00</u>
	215524.86

5. Refusioner:

a. $\frac{6}{7}$ Refusion fra Invalideforsikrings- fonden af de under B. 3 omhand- lede Udgifter	183552.74
b. Fuld Refusion fra Fonden af de under B. 4. c. omhandlede Udgifter	<u>1380.00</u>
	184932.74
	<u>30592.12</u>

c. Refusion fra andre Kommuner af Opholdskommunens Andel	0
	<u>30592.12</u>

d. Refusion til andre Kommuner af Opholdskommunens Andel	0	30592.12	30000.00
---	---	----------	----------

Overføres 38762.07 36000.00

	Overført	Regnskab Kr.	Budget Kr.
		38762.07	36000.00
C. Aldersrente:			
1. Aldersrenter:			
a. Aldersrente (§ 39, jfr. §§ 41, 73 og 85)	684965.48		
b. Tillæg til efterlevende Ægtefælle (§ 39, Stk. 4, Punkt 3.)	947.00		
c. Tillæg for Invaliditet (§ 40, Stk. 1)	5229.50		
d. Tillæg for Hjælpeløshed (§ 40, Stk. 2)	1364.75		
e. Tillæg for Børn (§ 40, Stk. 4) . . .	614.00		
f. Personligt Tillæg (§ 40, Stk. 5) . .	57168.99		
g. Det Beløb, der ifl. § 40, Stk. 6, kan anmeldes som Aldersrenteudgift, for- ventes at ville udgøre, jfr. Konto XIII C 10	2860.00		
h. Tillæg til blinde Aldersrentenydere (§ 62, Stk. 1, 4. Pkt.)	0		
i. Tillæg til »tidligere« Aldersrente- nydere (§ 73, Stk. 1) eller særligt supplerende Tillæg til »tidligere« In- validerrentenydere (§ 73, Stk. 2) . .	7766.25		
k. Huslejetilskud til Aldersrentenydere (Lov Nr. 122 af 7. Maj 1937 § 32)	243.75		
	<u>761159.72</u>		
2. Sygehjælp m. v. iflg. Lovens § 79	8957.47		
3. Takstmæssig Betaling samt Udgifter til Ugepenge m. v. for Aldersrentenyderes Ophold paa Kommu- nens Alderdomshjem (§ 54, Stk. 2, jfr. Konto XIII C 8 r 1):			
a. 19040 Plejedage á Kr. 4.00	76160.00		
b. 4490 Sygedage » » 4.50	20205.00		
c. Ugepenge m. v.	3915.00		
	<u>100280.00</u>		
4. Takstmæssig Betaling samt Udgifter til Ugepenge m. v. for Aldersrentenyderes Ophold paa andre Kommuners Alderdomshjem (§ 54, Stk. 2)	0		
5. Fragaar:	<u>870397.19</u>		
a. Indbetaling fra Aldersrentenydere i Henhold til § 54, Stk. 3	3236.48		
b. Tilbagebetaling af uretmæssig op- pebaaren Aldersrente vedrørende Ti- den efter 1ste Oktober 1933	0		
	<u>3236.48</u>		
	<u>Totaludgift til Rest 867160.71</u>		
	<u>Overføres 867160.71</u>	38762.07	36000.00

	Regnskab		Budget	
	Kr.	Kr.	Kr.	
	Overført	867160.71	38762.07	36000.00
6. Fragaar: Refusion fra Statskassen $\frac{4}{7}$ af fornævnte Restbeløb		495520.41		
7. Fragaar:	Til Rest	371640.30		
a. Kommunens Andel ($\frac{6}{12}$) af tilbagebetalt uretmæssig oppebaaren Aldersrente vedrørende Tiden før 1. Oktober 1933		0		
b. Indtægt i H. t. Lovens § 83, Stk. 2, jfr. Stk. 5.		26.00		
		<u>26 00</u>		
8. Alderdomshjemmets Drift:			371614.30	378400.00
a. Lønninger		21417.26		
b. Lægehonorar		506.00		
c. Tilsk. til Pensionsf. og direkte udbet. Pensioner		540.00		
d. Forsikring, Skatter, Afgifter m.v.		1589.76		
e. Ugepenge til Rentenydere		0		
f. Barbering og Klipping		0		
g. Husholdningen		52068.08		
h. Medicin og Bandager		5329.66		
i. Ekstravagter		0		
k. Renholdelse og Vask		10410.78		
l. Beklædning		990.49		
m. Brændsel og Belysning		35765.98		
n. Vedligeholdelse af Bygninger og Inventar ¹		10952.47		
o. Andre Udgifter		2177.82		
p. Førentning (5 % af Kr. 345484.18)		17274.21		
q. Afskrivning ($1\frac{1}{2}$ % af Kr. 480898.66)		7213.48		
		<u>166235.99</u>		
r. Fragaar: Indtægter v. Alderdomshjemmets Drift:				
1. Takstmæssig Betaling i H. t. Lovens § 54, Stk. 2 (specificeret efter Antallet af Plejedage, Ekstraudgifter m.v.) jfr. Konto XIII C. 3.				
a. For ialt 19100 Plejedage		76430.00		
b. » » 4490 Sygedage		20205.00		
c. Ugepenge		0		
d. Ekstravagter		0		
e. Bandager og kunstige Lemmer		0		
		<u>96635.00</u>		
2. Andre Indtægter (herunder Indbetalinger i H. t. Lovens § 54, Stk. 4)		0		
		<u>96635.00</u>		
			69600.99	58300.00
	Overføres	479977.36	472700.00	

¹ $\frac{8}{11}$ 43 Efterbev. 5.700 Kr.

	Overført	Regnskab Kr.	Budget Kr.
		479977.36	472700.00
9. Tilskud til Aldersrentenyderes Ophold paa fremmede Kommuners Alderdomshjem eller private Alderdomshjem		0	0
10. Drift af Aldersrenteboliger (§ 40, Stk. 6)			
1. Juni 1943—31. Marts 1944:			
a. Forrentning og Amortisation	15704.39		
b. Forsikringer, Skatter og Afgifter m. m.	55.97		
c. Brændsel	1657.75		
d. Vedligeholdelse	373.60		
e. Lønninger (herunder Fribolig eller Huslejenedsættelse for Tilsynet)	500.00		
f. Renholdelse	192.40		
g. Belysning af Trapper og Gange m. v.	45.00		
h. Andre Udgifter	225.60		
	<u>18754.71</u>		
k. Fragaar:			
1. Indtægter ved Boligens Drift:			
a. Husleje	4160.00		
b. Andre Indtægter	0		
	<u>4160.00</u>		
2. Det Beløb, der iflg. § 40, 6. Stk., opføres som Aldersrenteudgift, jfr. Konto XIII C 1 g	2860.00		
	<u>7020.00</u>		
		<u>11734.71</u>	3600.00
		491712.07	476300.00

Overføres 491712.07 476300.00

	Regnskab	Budget
	Kr.	Kr.
Overført	491712.07	476300.00
<i>D. Mellekommunal Refusion.</i>		
1. Ifølge Regnskabsuddrag II vedrørende mellemkommunal Refusion m. v. udgør de af Kommunen i Regnskabsaaret i Henhold til Folkeforsikringsloven afholdte Udgifter, som er Genstand for mellemkommunal Refusion	209698.60	
2. Den Kommunen i Henhold til Folkeforsikringslovens § 70 paahvilende Andel af Refusionsforbundets Udgifter forventes at ville udgøre . . .	150000.00	
3. Der tilkommer herefter Kommunen fra Refusionsforbundet	59698.60	55000.00
eller		
Det paahviler herefter Kommunen at udrede til Refusionsforbundet	0	0
	<hr/>	<hr/>
	432013.47	421300.00
4. Mindreudgift (fradrages) i Forhold til det i forrige Regnskab optagne Beløb	15154.00	0
	<hr/>	<hr/>
	416859.47	421300.00

Anm.

De samlede Udgifter i H. t. Folkeforsikringsloven (Konto XIII) udgør	416859.47
Fragaar:	
Tilskud fra den fælleskommunale Udligningsfond (Konto VI)	108205.00
Kommunens virkelige Udgift	<hr/> 308654.47

	Regnskab		Budget
	Kr.	Kr.	Kr.
Bilag 19. Konto XIV. Udgifter i H. t. Lov om Arbejdsanvisning og Arbejdsløshedsforsikring m. m. af 14/4 1937 m. fl. Love.			
A. Den Kommunen paahvilende Andel af Statstilskud til Arbejdsløsheds-kasser og Fortsættelseskasser i Henhold til Arbejdsløshedslovens § 13, jfr. § 19, for forrige Regnskabsaar	51435.00		
Optaget i forrige Regnskabsaar	60000.00		
	<u>8565.00</u>		
Overført til Passiv Statusoverskud	60000.00		
		51435.00	70000.00
B. Udgifter ved Drift af Arbejdsanvisningskontoret i H. t. Lov af 20. Maj 1933, jfr. Lovbkg. Nr. 339 af 29. Juli 1942:			
Udbetalt til Kontorets Drift	30000.00		
Afgang af Refusion	24.47		
	<u>30024.47</u>		
Fragaar:			
Refusion fra Staten	14639.93		
— » Udligningsfonden	7319.97		
— » Amtsfonden	3694.06		
	<u>25653.96</u>		
Kassebeholdn. pr. 31/3 44 ovf. til Status	651.98		
	<u>26305.94</u>		
		3718.53	3562.50
C. Uddannelseskursus for arbejdsløse	0		
Fragaar: Tilskud fra Arbejdsløshedsf.	0		
		0	0
D. Udgifter i H. t. Lov Nr. 591 af 11te November 1940 om Ungdomslejre		1613.00	5000.00
E. Udgifter i H. t. Lov Nr. 284 af 30te Juni 1941 om Iværksættelse af off. Arbejder og Beskæftigelse af arbejdsløse:			
Anlæg af Sportsplads	124755.67		
Fragaar: Refusion fra Staten m. m.	112362.27		
	<u>12393.40</u>		
Overført til 1944—45	37606.60		
	<u>50000.00</u>		
Modernisering og Omlægn. af Østre Anlæg	24045.61		
Fragaar: Refusion fra Staten m. m.	5949.42		
	<u>18096.19</u>		
Omlægn. af Kloak i Toldbodg. og Havnepl.	22054.42		
Overført til Passiv L	18251.51		
	<u>40305.93</u>		
Fragaar: Refusion fra Staten	305.93	40000.00	108096.19
		<u>108096.19</u>	<u>106000.00</u>
Overføres		164862.72	184562.50

	Regnskab	Budget
	Kr.	Kr.
Overført	164862.72	184562.50
F. Udgifter i H. t. Lov om Tilskud fra den fælleskommunale Udligningsfond til visse kommunale Arbejder	0	0
G. Tilskud til Fiskernes Understøttelseskasse	0	0
H. Andel i Købstadkommunernes Arbejdsgiverbidrag til Arbejdsløshedsfonden	1651.80	1200.00
J. Udgifter til Hjælp til trængende til Indkøb af Oksekød, Hestekød, Fjerkræ, Flæsk, Svinekød, Fisk og Klipfisk i H. t. Lov af 18. Marts 1943	51757.25	
Tilskud fra Socialministeriet	51683.00	
	<u>74.25</u>	0
K. Udgifter til Hjælp til trængende til Indkøb af Sødmælk i H. t. Lov af 18. Marts 1943	33180.20	
Tilskud fra Socialministeriet	32991.60	
	<u>188.60</u>	0
L. Udgifter til Hjælp til trængende til Indkøb af Smør i H. t. Lov af 18. Marts 1943	33861.60	
Tilskud fra Socialministeriet	33861.60	
	<u>0</u>	0
M. Udgifter til Hjælp til mindrebemidlede til Indkøb af Levertranpr. i H. t. Lov af ¹⁹ / ₁₂ 42 og ²³ / ₁₀ 43	3479.42	
Tilskud fra Socialministeriet	2609.57	
	<u>869.85</u>	0
	<u>167647.22</u>	<u>185762.50</u>

Bilag 20. Konto XV. Skolevæsenet.

A. Udgifter vedrørende kommunale Skoler:

1. a. 1. De i Lærerlønningsloven af 28de April 1931 normerede Lønninger, heri indbefattet indeholdte Pensionsbidrag og Boligfradrag m.v.:
Gymnasier og købstadordnede Skoler:

a. Grundløn	100556.00
b. Alderstillæg	36986.69
c. Reguleringstillæg	48259.25
d. Stedstillæg	13994.40
e. Børnetillæg	1255.00
f. Øre-Difference	1.09

201052.43

2. Vederlag for særlige Hverv:

a. Tilsyn med Oversiddere	300.00
b. Skolehavearb. i Sommerferien	139.20
c. Latinundervisning	299.20

738.40

Overføres 201790.83

	Regnskab	Budget
	Kr.	Kr.
	Overført 201790.83	
b. Kommunale Løntillæg ud over de i Lærer- lønningsloven normerede Lønninger:		
Overlærerens Ledertillæg	900.00	
c. Vikarløn	282.04	
d. Kommunens Udgift til Efterløn	0	
e. Fragaar:	202972.87	
1. Tilskud fra Skolefonden og fra Staten:		
a. Tilsk., der udbet. gennem Skolefonden:		
1. Tilskud til Lærarløn	100572.27	
2. — » Vikarløn	141.02	
	100713.29	
b. Statstilskud til Mellemskolen	3090.00	
	103803.29	
	99169.58	99647.11
2. Kommunens Udgift til Ventepenge og Efterindtægter	0	0
3. Bidrag til Skolefonden	0	0
4. Lønninger til Skolebetjente, Opsynsmænd m. v.	7479.09	6732.00
5. Henlæggelser til Pensionsfonden	342.00	316.80
6. Pensioner, der ikke udredes af Pensionsfonden	0	0
7. De faste Ejendomme:		
a. Vedligeholdelse af Skolebygninger og Lærer- boliger; Anlæg og Vedligeholdelse af Skole- gaard, Sportsplads og Skolehave	25280.45	
b. Forrentning (5 % af Kr. 735188.45)	36759.42	
c. Afskrivning (1 % af Kr. 837739.08).	8377.39	
d. Leje af Skolelokaler udenfor Skolebygningerne	800.00	
	71217.26	
e. Fragaar Indtægter:		
1. Fradrag i Lønninger for Tjene- steboliger	682.50	
2. Vederlag for Benyttelse af Gym- nastiksal m. m.	599.00	
3. Leje af Haver	31.00	
	1312.50	
	69904.76	60104.31
8. Drift af Skolehave	484.85	600.00
9. Skolelæge:		
a. Løn til Skolelæge	2000.00	
b. Medicin	68.29	
c. Andre Udgifter	399.30	
	2467.59	3700.00
10. Skoletandlæge	12113.85	13000.00
	191961.72	184100.22
	Overføres	

	Overført	Regnskab Kr.	Budget Kr.
11. Inventar og Materiel:		191961.72	184100.22
a. Vedligeholdelse		880.69	
b. Nyanskaffelser		1589.18	
c. Afskrivning paa Inventar		479.37	
d. Forrentning (5 % af Kr. 8149.20)		407.46	
		<u>3356.70</u>	3886.83
12. Undervisningsmidler:			
a. Alm. Undervisningsfag		8845.10	
b. Haandgøring		1591.48	
c. Skolekøkken		1088.64	
d. Sløjd		1666.65	
		<u>13191.87</u>	13400.00
13. Kontorholdsudgifter:			
a. Tryksager		341.30	
b. Andre Udgifter		237.54	
c. Telefon		325.10	
		<u>903.94</u>	1050.00
14. Belysning, Vandforsyning og Opvarmning:			
a. Belysning		2510.18	
b. Vandafgift		1497.00	
c. Brændsel		34799.46	
		<u>38806.64</u>	22000.00
15. Rengøring:			
a. Lønninger		16332.16	
b. Rengøringsmidler		1775.58	
c. Renovation		671.11	
		<u>18778.85</u>	18000.00
16. Befordring af Skolebørn		0.	200.00
17. Tilskud til Lærer- og Børnebogsamlinger samt til Legater, Flidspræmier og Boghjælp		100.00	100.00
18. Forsikringer, Skatter, Afgifter m. v.:			
a. Forsikringer		652.03	700.00
19. Ungdoms- og Aftenskoler		3311.81	3000.00
20. Tilskud til Undervisning af Børn i andre Kommuners Skoler		0	0
21. Diverse Udgifter		3189.45	2162.95
22. Fragaar Indtægter:		<u>274253.01</u>	248600.00
a. Skolepenge	384.00		
b. Indtægter fra Legater, Tiender, Kapitaler o. l.	0		
c. Vederlag fra andre Kommuner	0	<u>384.00</u>	0
		<u>273869.01</u>	248600.00
B. Udgifter vedrørende Statsskoler		0	0
C. Udgifter vedrørende private Skoler		0	0
		<u>273869.01</u>	248600.00

Anm.:

De samlede Udgifter til Skolevæsenet (Konto VX) udgør 273869.01
 Fragaar: Tilskud fra den fælleskommunale Udligningsfond (Konto VI) 50280.00
 Kommunens virkelige Udgift 223589.01

	Regnskab Kr.	Budget Kr.
Bilag 21. Konto XVI. Rets- og Politivæsenet.	0	0
Bilag 22. Konto XVII. Medicinalvæsenet.		
1. Tilskud til Bornholms Sanatorium	26730.69	26730.69
2. Tuberkuloseundersøgelse	300.00	400.00
3. Udgifter ved Mælkekontrol:		
a. Løn for Laboratoriekontrol	600.00	600.00
b. Andre Udgifter	1001.76	1000.00
	1601.76	
	28632.45	28730.69
Bilag 23. Konto XVIII. Gader og Veje.		
1. Lønninger	9946.65	9614.00
2. Tilsk. til Pensionsfond (og direkte udbet. Pensioner)	930.00	926.40
3. Ulykkesforsikring	766.90	1200.00
4. Gaders og Vejes Vedligeholdelse m. m.:		
a. Nye Arbejder:		
1. Sidevej til Smallesund	12735.54	
2. Brolægning af Byledsgade	19783.94	
÷ Lodsejernes Tilskud	2893.30	
	16890.64	
3. Ombrolægning af Bredstræde	11093.63	
÷ Lodsejernes Tilskud	764.40	
	10329.23	
4. Ombrolægning af Sletten	8289.35	
÷ Lodsejernes Tilskud	784.80	
	7504.55	
5. 30 m Vej fra Sygehusv. mod Syd	12887.80	
÷ Lodsejernes Tilskud m. m.	3998.40	
	8889.40	
6. Fortov i Borgm. Nielsens Vej	10325.59	
÷ Lodsejernes Tilskud m. m.	10170.32	
	155.27	
7. Regulering af Kapelvej	5070.00	
	61574.63	50400.00
b. Hovedreparationer	0	0
c. Almindelige Vedligeholdelser	24569.24	
Fragaar: Tilskud fra Lodsejerne m. m.	6397.96	
	18171.28	18000.00
d. Overfladebehandling af Veje	18762.33	
Fragaar: Udleje af Tromle m. m.	1165.24	
	17597.09	18000.00
e. Vedligeholdelse af Spadserestier	6624.83	6000.00
	103967.83	
	Overføres 115611.38	104140.40

	Overført	Regnskab Kr.	Budget Kr.
		115611.38	104140.40
5. Kloakarbejder:			
a. Almindelige Vedligeholdelser		3797.71	
b. Drænledning i Voldgade	1092.36		
Fragaar: Lodsejernes Tilskud	555.10		
		537.26	
c. Kloak fra Frydenlund til Byaaen	21463.13		
Modtaget Tilskud	28246.97		
	÷ 6783.84		
Overført til Status Aktiv I	6783.84		
		0	
6. Renholdelse af Nedløbsbrønde		4334.97	4000.00
7. Andre Udgifter:		4000.00	4000.00
a. Leje af Oplagsplads		600.00	
b. Gadeskilte og Husnumre		1324.50	
c. Rejsning af Juletræ paa Torvet		319.35	
d. Opstilling af Flagalleer		290.83	
e. Afmærkning af Kantsten og Standere		395.48	
f. Andre Udgifter		149.38	
g. Henlæggelse til Vejfond		0	
h. Færdselsafmærkning		202.50	
		3282.04	3531.87
8. Tilskud til Amtsrepartitionsfonden		0	0
9. Forrentning (5 % af Kr. 273129.70)		13656.49	14018.49
10. Afskrivning		31254.90	31709.24
11. Erhvervelse af Jord til Gaderegulering		0	0
		172139.78	161400.00

Bilag 24. Konto XIX. Byens Belysning.

1. Gas til Belysningen		8004.42	8100.00
2. Elektricitet til Belysningen		1520.00	1500.00
3. Vedligeholdelse af Lygter		2179.83	3800.00
4. Udgifter til Tænding og Slukning af Lygter		6867.05	7500.00
5. Nyanskaffelser:			
a. Gasbelysningen		0	
b. Elektricitetsbelysningen		145.95	
		145.95	600.00
		18717.25	21500.00

Bilag 25. Konto XX. Begravelsesvæsenet.

1. Tilskud til Kirkegaardens Drift		8500.00	8500.00
2. Forskellige Udgifter		0	0
3. Forrentning (5 % af Kr. 50756.10)		2537.81	2537.81
4. Afskrivning		1209.88	1209.88
		12247.69	12247.69

	Regnskab		Budget
	Kr.	Kr.	Kr.
Bilag 26. Konto XXI. Den offentlige Renlighed.			
1. Renholdelse af Gader og Veje:			
a. Lønninger, Arbejds løn m. v.	0		
b. Tilskud til Pensionsfond (og direkte udbet. Pensioner)	0		
c. Ulykkesforsikring	40.88		
	<hr/>	40.88	0
2. Snekastning og Grusning	3581.23		
Refusion fra Staten	0		
	<hr/>	3581.23	13200.00
3. Gadevanding		0	0
4. Renovation:			
a. Lønninger	9412.77		
b. Tilskud til Pensionsfond	452.00		
c. Afhenterne	15526.66		
d. Anskaffelse og Vedligeholdelse af Materiel	2696.17		
	<hr/>	28087.60	26700.00
5. Andre Udgifter:			
a. Papirsamling	960.00		
b. Udryddelse af Rotter	3358.82		
c. Forskellige Udgifter	80.61		
	<hr/>	4399.43	
d. Nødtørftsanstalten:			
1. Rengøring og Pasning	374.40		
2. Vandafgift	125.92		
3. Belysning	33.30		
4. Andre Udgifter	372.08		
5. Forrentning (5 % af Kr. 2954.54)	147.73		
6. Afskrivning	280.00		
	<hr/>	1333.43	
Fragaar Indtægt ved Automaterne	396.10		
	<hr/>	937.33	
e. Henlagt til Fonds:			
1. Snekastningsfonden	10000.00	5336.76	5900.00
2. Fond til Indførelse af ny Dagrenovations- ordning	15000.00		
	<hr/>	25000.00	
		<hr/>	
		62046.47	45800.00
Fragaar Indtægter:			
1. Bidrag fra Grundejerne	0		
2. Renovationsafgifter	16164.77		
	<hr/>	16164.77	16100.00
		<hr/>	
		45881.70	29700.00

	Regnskab		Budget
	Kr.	Kr.	Kr.
Bilag 27. Konto XXII. Brandvæsenet.			
1. Lønninger:			
a. Brandmandskabet	4660.25		
b. Brandvisitation	600.00		
		<u>5260.25</u>	5347.00
2. Tilskud til Pensionsfond (og direkte udbetalte Pensioner)		0	0
3. Ulykkesforsikring		446.55	400.00
4. Vedligeholdelse af Bygninger		0	300.00
5. Vedligeholdelse af Materiel og Pasning af Motorsprøjte		3858.43	3000.00
6. Forsikringer, Skatter og Afgifter		474.33	435.95
7. Telefon og Kontorholdsudgifter		657.35	1000.00
8. Forrentning (5 % af Kr. 5011.36)		250.57	250.57
9. Afskrivning paa Bygning (1 % af Kr. 2450.00)		24.50	24.50
Afskrivning paa Inventar (10 % af Kr. 4147.30)		414.73	414.73
10. Andre Udgifter:			
a. Udrykning	13577.01		
b. Alarmering	75.00		
c. Nyanskaffelser	21634.80		
÷ Tilskud	9750.00		
		<u>11884.80</u>	
d. Overenskomst med Zone-Redningskorpset	1900.00		
e. Forskellige Udgifter	2541.72		
		<u>29978.53</u>	31627.25
		<u>41365.24</u>	42800.00
Fragaar Havnens Andel $\frac{1}{6}$		8273.05	8560.00
		<u>33092.19</u>	34240.00
Bilag 28. Konto XXIII. Indkvarteringsvæsenet.			
1. Udgifter til Kvarterer og Staldrum		1302.80	2000.00
2. Andre Udgifter		0	0
		<u>1302.80</u>	2000.00
Fragaar: Refusioner fra Staten		229.85	300.00
		<u>1072.95</u>	1700.00
Bilag 29. Konto XXIV. De offentlige Lystanlæg.			
1. Lønninger m. v.:			
a. Lønninger	5516.00		
b. Tilsk.t. Pensionsfond (og direkte udbet. Pensioner)	282.00		
c. Ulykkesforsikring	57.68		
		<u>5855.68</u>	5232.80
2. Vedligeholdelse af Bygninger og Inventar:			
a-b. Vedligeholdelser og Pasning af Springvand		705.23	1000.00
		<u>705.23</u>	
	Overføres	6560.91	6232.80

		Regnskab		Budget
		Kr.	Kr.	Kr.
	Overført		6560.91	6232.80
3. Anden Vedligeholdelse:				
a. Anlæggene		4028.27		
b. Istands. af Springvandet paa St. Torv	4590.75			
Overført til Passiv L, Statusoverskud	2400.00			
		6990.75		
4. Andre Udgifter:			11019.02	10500.00
a. Skatter og Afgifter		21.00		
b. Andre Udgifter		402.85		
			423.85	481.60
			18003.78	17214.40
Fragaar: Math. P. Marcher og Hustrus Legat. . .		22.50		
Tilskud fra Sparekassen		100.00		
Tilsk. fra Rønne Havn til Gartnerens Løn (1/5 af Kr. 4816.00)		963.20		
			1085.70	1014.40
			16918.08	16200.00

Bilag 30. Konto XXV. Bidrag til forskellige Institutioner og Formaal.

1. Foreninger og Institutioner:

a. Den danske Købstadforening	660.00
b. Foreningen af Ligningskommissioner	44.00
c. Røde Kors	150.00
d. Amtsbiblioteket	1900.00
e. Teknisk Skole	2000.00
f. Rønne Afholdsforening	70.00
g. Dansk Byplanlaboratorium	100.00
h. Teknologisk Institut	200.00
i. Børneasylet	500.00
k. Plejehjemsforeningen	100.00
l. Handelsskoler	200.00
m. Offentlig Musik	680.00
n. Hjemmet for Vanføre	50.00
o. 2 Foreninger for Blinde	100.00
p. Foreningen til Hjælp for ulykkeligt stillede Mødre . .	40.00
q. Det danske Hospitalsfond i Hamborg	200.00
r. Bornholms Museum	1000.00
s. Rønne Kolonihaveforening	50.00
t. Ensomme Gamles Værn	600.00
u. Rønne Turistforening	500.00
v. Fonden til Hjælp for Døvstumme	25.00
x. Grænseforeningen	50.00

Overføres 26319.00

	Regnskab		Budget
	Kr.	Kr.	Kr.
	Overført	26319.00	
y. Sønderjysk Forening for Bornholm		150.00	
z. Landsforeningen »Arbejde adler«		200.00	
æ. Husassistenternes Fagskole		25.00	
ø. Bornholms Mødre- og Spædbørnshjem (Bev. $\frac{28}{7}$ 43)		906.56	
do.		50.00	
aa. Danmarks Blinde		20.00	
ab. Bornholms Turistforening		50.00	
ac. Arbejdernes Samariter Forbund		300.00	
ad. Zonens Flyve-Ambulance		328.83	
ae. L. A. B., Rønne Afdeling		50.00	
af. Præsternes Juleindsamling		100.00	
ag. Rønne Luftværnsforening (Bev. $\frac{17}{3}$ 44)		123.00	
ah. Bornholms Kaninavlforening (Bev. $\frac{24}{1}$ 44)		25.00	
ai. Rønne—Hasle Cyklistforening (Bev. $\frac{10}{5}$ 43)		500.00	
aj. Arbejdsteknisk Skole (Bev. $\frac{25}{10}$ 43)		850.00	
ak. Finlandshjælpen (Bev. $\frac{22}{11}$ 43)		150.00	
al. Hjælpefonden af 1942 (Bev. $\frac{13}{12}$ 43)		300.00	
am. Rønne Sygekasse		4000.00	
an. Det danske Selskab (Bev. $\frac{20}{3}$ 44)		500.00	
ao. A/S Rønne Strandbadeanstalt (Bev. $\frac{20}{3}$ 44)		600.00	
ap. Bornholms Sirdueforening (Bev. $\frac{13}{12}$ 43)		30.97	
aq. Kursus i Hjemmesygepleje (Bev. $\frac{13}{3}$ 44)		236.00	
ar. Bornholms Optagelseshjem (Bev. $\frac{13}{3}$ 44)		1190.00	
as. D. K. S.		64.60	
		<u>37068.96</u>	<u>31494.00</u>

Bilag 31. Konto XXVI A. Forskellige andre Udgifter.

1. Vurdering til Ejendomsskyld	870.12	1000.00
2. Udgifter ved Valg	2797.36	4000.00
3. Afskrivning paa Inventar, der ikke hører til bestemte Ejend.	3286.16	3286.16
4. Ekstraordinære Henlæggelser til Pensionsfondens Forøgelse	4222.03	9000.00
5. Omkostninger ved Optagelse af Laan	0	0
6. Andre Udgifter	15097.16	8708.80
7. Andel i de bornh. Jernbaners Driftsunderskud 1942-43	0	0
8. Kriseforanstaltninger	3650.75	5000.00
9. Andel i Tilskud til Bygningsstandsættelser m. m. i H. t. Lov af 1. Februar 1943:		
Udbetalte Tilskud	32640.00	
Administration	1639.39	
	<u>34279.39</u>	
Statens Andel	29376.00	
	<u>4903.39</u>	<u>3000.00</u>
Overføres	34826.97	33994.96

	Regnskab		Budget
	Kr.	Kr.	Kr.
	Overført	34826.97	33994.96
10. Byplanlægning		4701.26	3000.00
11. Tilbygning til Vandrerhjemmet »Onsbæk«		2947.00	0
12. Vandindlæg i Haverne ved Smallesund	5750.38		
Tilskud fra Arbejdsministeriet m. m.	1914.61		
		<u>3835.77</u>	0
13. Udgifter vedr. Luftværnsforanstaltninger		5867.79	4000.00
14. Andel i Tilskud til Fiskere		1058.91	1100.00
15. Tilskud til Geodætisk Institut		9109.44	0
16. Udgifter vedr. Kornnævn		26.45	0
17. Forhøjelse af Reguleringstillæg paa div. Konti		0	9300.00
18. Uforudsete Udgifter og Prisstigninger		0	30000.00
19. Henlæggelse til Kassebeholdning		100000.00	45600.00
		<u>162373.59</u>	<u>126994.96</u>

**Bilag 32. Konto XXVI B. Udgifter i Anledning af Kommunens
Garanti for Prioriteter i Beboelseshuse**

0 0

Bilag 33. Konto XXVI C. Bidrag til Amtsrepartitionsfonden.

262319.92 263000.00

	Regnskab	Budget
	Kr.	Kr.
Bilag 34. Konto XXVIII. Afskrivningskonto.		
1. I H. t. Bilag til Status, Passiv A. er i Aarets Løb afdraget:		
a. Prioritetslaan:		
Ordinært	5863.07	
Ekstraordinært	11485.62	
	17348.69	
b. Andre faste Laan:		
Ordinært	228702.44	
Ekstraordinært	0	
	228702.44	
	246051.13	335142.42
2. Fragaar beregnede Afskrivninger i Specialregnskaberne:		
a. Kommunens Jorder	214.50	
b. Kommunens Beboelsesejendomme	1035.12	
c. Ejendomme, der anvendes til almindelige kommunale Formaal:		
1. Arbejdsanstalt	2080.00	
2. Alderdomshjem	7213.48	
3. Aldersrenteboliger	3892.58	
4. Skolevæsen	8856.76	
5. Brandvæsen	439.23	
6. Begravelsesvæsen	1209.88	
7. Toiletbygning	280.00	
8. Administrationsbygn. og Inventar	4144.10	
	28116.03	
d. Inventar, der ikke hører til bestemte Bygninger	3286.16	
e. Gasværk	19870.79	
f. Elektricitetsværk	94981.29	
Sammes Gasanlæg	94000.00	
g. Vandværk	32844.00	
h. Slagtehus	3120.00	
j. Badeanstalter	804.50	
k. Gader, Veje og Kloaker	31254.90	
	309527.29	310356.43
	÷ 63476.16	24785.99
3. Anden Henlæggelse:		
a. Henlagt til Skatterereguleringsfond	100000.00	
b. Henlagt til Valutatillæg og Afdrag paa udenlandske Laan	125713.20	
c. Afskrivning af Husvildeboligen	51246.54	
	276959.74	
	213483.58	24785.99

ad B. Bilag til Statusregnskabet for 1943—44.

Bilag til Aktiv A. Nr. 1. Jorder til Dyrkning og Bebyggelse.

Matr.-Nr.	Betegnelse	Bogf. Værdi	Tilgang	Afgang	Bogf. Værdi
		1/4 1943 Kr.	Kr.	Kr.	31/8 1944 Kr.
a. 351 Markj. m. fl.	Købstadens Skov	99514.50		214.50	99300.00
b. 351 Markj. —	Lergraven . . .	0			0
c. 270 a Markj.	Lystanlægget . .	1.00			1.00
d. 1373 Bygr.	Østre Anlæg . .	10000.00			10000.00
e. 153 b, 154 Markj.		12103.75		3361.75	8742.00
f. 1529, 191 m. fl.		22373.33		7750.00	14623.33
g. 1514 m. fl.		7902.00			7902.00
h. 269 i Markj. m. fl. (udl. t. Vej og afskr.)		0			0
i. 104 a og 153 a Markj.		5000.00			5000.00
k. 104 b og 105 b »		12000.00			12000.00
l. 264 s Markj. (Købt t. Vej og afskr.)		0			0
m. 1739 e Bygr. (Ligeledes)		0			0
n. 1232 ax og ay Bygr.		0			0
o. 35 c og 36 g Markj. (Grusgrav)		7374.20			7374.20
p. 112 a og 113 a Markj.		7997.05			7997.05
q. 3 a Markj.		1650.00			1650.00
r. 151 og 152 Markj.		8082.24			8082.24
s. 1739 a Bygr.		1949.80			1949.80
t. 187 o Markj.		3917.50			3917.50
u. 149 m. fl. Markj.		21210.25		2200.00	19010.25
v. 1790 b Bygr.		500.00			500.00
x. 48 b, 48 c og 59 a samt 51 og 63 Markj.		56677.92	2634.65		59312.57
		278253.54	2634.65	13526.25	267361.94

Bilag til Aktiv A. Nr. 2. Beboelsesejendomme.

Matr.-Nr.	Beliggenhed		
a. 72 Bygr.	Kirkestræde 32	5000.00	5000.00
b. 133 Bygr.	Kirkestræde 9	3900.00	3900.00
c. 170 Bygr.	Vimmelskafte 22	5200.00	5200.00
d. 187 Bygr.	Klingegade 7	500.00	500.00
e. 202 Bygr.	Hedningestræde 6 . . .	5800.00	5800.00
f. 267 a Bygr.	Skarpegade 12	2400.00	2400.00
g. 270a, 286b Bygr.	Skarpegade 11	4900.00	4900.00
	Overføres	27700.00	27700.00

Matr.-Nr.	Beliggenhed	Bogf. Værdi	Tilgang	Afgang	Bogf. Værdi
		$\frac{1}{4}$ 1943 Kr.	Kr.	Kr.	$\frac{31}{8}$ 1944 Kr.
	Overført	27700.00			27700.00
h. 370 Bygr.	Ll. Madses Gade 4 . . .	9900.00			9900.00
i. 438 Bygr.	Ll. Madses Gade 19 . . .	3000.00			3000.00
j. 505 Bygr.	Snorregade 1	836.60			836.60
k. 507 »	— 5	1400.00			1400.00
l. 511 e Bygr.	Snorregade 13	4144.72			4144.72
m. 656 Bygr.	Møllegade 8	1700.00			1700.00
n. 689 a Bygr.	Marie Kofoeds Vej . . .	49000.00			49000.00
o. 749 b Bygr.	Kajstræde 10	3750.00		100.00	3650.00
p. 796 Bygr.	Sletten 14	6146.68			6146.68
q. 964 Bygr.	Bødkegænget 7	1400.00			1400.00
r. 1179 Bygr.	Fiskerbakken 2	2000.00			2000.00
s. 1338 o Bygr.	Dr. Kabells Vej 8	3900.00			3900.00
t. 35 b, 47 a Mj.	Lille Sejersgaard	1.00			1.00
u. 241 Markj.	4 Træhuse ved Lundens Minde	7500.00		833.68	6666.32
v. 271 c Markj.	Kapelvej 65	8900.00			8900.00
x. 525 Bygr.	Amtsbibl. og Lysbadeanst.	85800.00			85800.00
y. 17 Bygr.	Lækkegade 8	2800.17		70.19	2729.98
z. 294 Bygr.	Paradisgade 2	3452.42		2.42	3450.00
æ. 173 Bygr.	Vimmelskafte 30	4100.00			4100.00
ø. 940 Bygr.	Nygade 12	3800.00			3800.00
aa. 376 Bygr.	Ll. Madses Gade 1	4100.00			4100.00
ab. 285 f Bygr.	Skarpegade 19	4500.00			4500.00
ac. 828 Bygr.	Borgergade 16	5528.83		28.83	5500.00
ad. 546 Bygr.	Rolighedsgade 4	5800.00			5800.00
ae. 742 Bygr.	Sletten 9	6860.00	640.00	7500.00	0
af. 241 Markj.	Husvildeboligen	500.00			500.00
ag. 942 Bygr.	Nygade 8	3650.99			3650.99
ah. 943 Bygr.	Nygade 6	3620.65			3620.65
ai. 944 Bygr.	Nygade 4	3650.98			3650.98
ak. 336q Markj.	7631.85			7631.85
al. 620c, 622 Bygr.	Ll. Tverstræde 3	5520.00			5520.00
am. 1026 Bygr.	Snellemark 7	19740.65			19740.65
an. 941 Bygr.	Nygade 10	5077.95			5077.95
ao. 1063 Bygr.	Snellemark 5	14418.15			14418.15
ap. 775 Bygr.	Bredstræde 7	9040.00			9040.00
aq. 1094 Bygr.	Vestergade 1	29072.88	177.12	29250.00	0
ar. 1095 Bygr.	Vestergade 3	36429.85	193.50		36623.35
as. 937 Bygr.	Pistolstræde 23	50662.65			50662.65
at. 241 b Mkj.	Husvildeb. v. Lundens Minde		51247.54	51246.54	1.00
		447037.02	52258.16	89031.66	410263.52

	Bogf. Værdi 1/4 1943 Kr.	Tilgang Kr.	Afgang Kr.	Bogf. Værdi 31/3 1944 Kr.
Bilag til Aktiv A. Nr. 3. Ejendomme, der anvendes i alm. komm. Øjemed.				
a. Vestre Skole, Matr.-Nr. 525 Bygr.	16139.30		185.52	15953.78
b. Kommuneskolen, Matr.-Nr. 1499 b, 1527 b, 1528 b	710049.15		8191.87	701857.28
Inventar	8149.20		479.37	7669.83
c. Overlærerboligen	9000.00			9000.00
d. Kommunekontoret, Matr.-Nr. 935	39800.00		1000.00	38800.00
Do. Matr.-Nr. 934 a		82401.70	22401.70	60000.00
Inventar	5928.85	2015.00	3144.10	4799.75
e. Arbejdsanstalten Matr.-Nr. 241 a, 251, 252, 253, 254, 255, 256 a, 258 b og 268 a af Markj., Areal ca. 30 Tdr. Land	62472.99		400.00	62072.99
Inventar	15000.00			15000.00
Ombygning	17640.00		1680.00	15960.00
f. Parcellen Matr.-Nr. 21 n i Knudsker	765.72			765.72
g. »De gl. Hjem«, Matr.-Nr. 271 a Markj.	345484.18		7213.48	338270.70
h. Arbejdshuset, (det gamle Fattighus) Matr.-Nr. 689	8000.00			8000.00
k. Sprøjtehuset, Matr.-Nr. 240	0			0
l. Sprøjtehuset, Matr.-Nr. 531	2107.25		24.50	2082.75
Brandredskaber	2904.11		414.73	2489.38
m. Toiletbygning ved Store Torv	2954.54		280.00	2674.54
n. Ligkapel og Krematorium	50756.10		1209.88	49546.22
o. Vandrerhjemmet »Onsbæk«	1.00			1.00
p. Motortromle	1440.00		1440.00	0
q. Aldersrentebolig	166990.46	31109.61	3892.58	194207.49
	<u>1465582.85</u>	<u>115526.31</u>	<u>51957.73</u>	<u>1529151.43</u>

Bilag til Aktiv A. Nr. 4. Inventar, der ikke hører til bestemte Bygninger.

Gasværkets Luftværnsmateriel	2049.42		292.77	1756.65
Elektricitetsværkets do	3799.00		542.71	3256.29
Vandværkets do.	1205.20		172.18	1033.02
Sanitetstjenestens do.	3005.35		429.33	2576.02
Teknisk Tjenestes do.	3688.13		526.88	3161.25
Forskellige Luftværnsudg.	9256.03		1322.29	7933.74
(Husvagtmateriel, Beskyttelsesrum m.m.)				
1 Transportcykel (udlaant til L. A. B.)	250.00			250.00
	<u>23253.13</u>		<u>3286.16</u>	<u>19966.97</u>

Bilag til Aktiv B. Nr. 1. Gasværket.	Bogf. Værdi 1/4 1943 Kr.	Tilgang Kr.	Afgang Kr.	Bogf. Værdi 31/3 1944 Kr.
Grund	27100.00			27100.00
Bygninger og Beholdere	157805.79		7306.81	150498.98
Ovne	27744.74		3674.07	24070.67
Apparater og Maskiner	28965.59		2896.46	26069.13
Maalere	20700.35		1018.05	19682.30
Ledningsnettet	125083.72		4038.16	121045.56
Værktøj og Inventar	1385.88		937.24	448.64
	<u>388786.07</u>		<u>19870.79</u>	<u>368915.28</u>

Bilag til Aktiv B. Nr. 2. **Elektricitetsværket.**

Grund	31000.00			31000.00
Bygninger og Fundamenter	309929.93		5365.89	304564.04
Maskiner og Dynamoer	525059.88		48857.30	476202.58
Sugegasanlæg	94000.00		94000.00	0
Akkumulatorbatterier	0			0
Tavleanlæg: Lavspænding	21713.07		1767.69	19945.38
Højspænding	34446.24		4498.51	29947.73
Ledningsnet og Stikledninger	43273.64		9493.74	33779.90
Maalere og Maalerbrædder	25500.00		6500.00	19000.00
Ledningsnet i Oplandet:				
Højspænding	121494.75		12989.77	108504.98
Lavspænding + Maalere	30079.21		5508.39	24570.82
Værktøj, Inventar og Kran	1.00			1.00
Fjernopvarmningsanlæg	1.00			1.00
	<u>1236498.72</u>		<u>188981.29</u>	<u>1047517.43</u>

Bilag til Aktiv B. Nr. 3. **Vandværket.**

Grund	18600.00			18600.00
Bygninger	110176.00		2504.00	107672.00
Maskinanlæg	28400.00		7100.00	21300.00
Filtre og Reservoir	98040.00		5160.00	92880.00
Ledningsnettet	270190.00		14200.00	255990.00
Maalere	4560.00		240.00	4320.00
Diverse	30240.00		1760.00	28480.00
Værktøj og Inventar	2400.00		600.00	1800.00
Fjernstyringsanlæg og elektr. Ledninger	24320.00		1280.00	23040.00
	<u>586926.00</u>		<u>32844.00</u>	<u>554082.00</u>

Bilag til Aktiv B. Nr. 4. **Slagtehuset.**

Grund og Bygninger	105400.00	2000.00	103400.00
Maskinanlæg	5280.00	800.00	4480.00
Værktøj og Inventar	3495.98	320.00	3175.98
	<u>114175.98</u>	<u>3120.00</u>	<u>111055.98</u>

	Bogf. Værdi 1/4 1943 Kr.	Tilgang Kr.	Afgang Kr.	Bogf. Værdi 31/8 1944 Kr.
Bilag til Aktiv B. Nr. 5. Badeanstalter.				
Varmtvandsbadeanstalten	5240.58		804.50	4436.08
Søbadeanstalten	1.00			1.00
	<hr/> 5241.58		804.50	4437.08

Bilag til Aktiv C. Nr. 1. Tinglyste Pantebreve, herunder Restkøbesummer for solgte Arealer.

Anders O. H. Jensen	1581.53		50.00	1531.53
Arbmd. Aage E. Hansen	266.64		53.34	213.30
Fisker Jens Mortensen	450.00		100.00	350.00
Stenkløver Ch. Jensen	625.00			625.00
Arbmd. Niels Nielsen	137.50		25.00	112.50
Arbmd. Hakon Johs. Nielsen	125.00		25.00	100.00
Murer N. Mortensen	137.50		25.00	112.50
Ingeniør Gunner Falck	187.00		64.00	123.00
Typograf Johs. Haagensen	878.96		159.80	719.16
Arbmd. Villy Charles Vilh. Jensen	635.00			635.00
Smed Arvid Andersen	40.00		30.00	10.00
Good Templar Logernes Byggeudvalg under N. I. O. G. T. i Rønne	2648.00			2648.00
Vognmand Jens Hannibal Jensen	630.00		80.00	550.00
Enkefru Hanna C. E. I. Andersen	747.00			747.00
Ekspedient Ludvig A. Koch	1475.50		113.50	1362.00
Bademester Edvard Mortensen	181.00		50.00	131.00
Stenhg. Niels A. Aastradsen	1400.00		100.00	1300.00
Fru Marie Hansen	630.00		630.00	0
Bademester Aage Hammer	1076.60		231.60	845.00
Overlæge Søren Chr. Iversen	300.00		60.00	240.00
Lærer Svend Aage Rassing	2099.65		120.64	1979.01
Fru Else Reker	5425.00		350.00	5075.00
Adjunkt Knud Møller	550.00		100.00	450.00
Skolebetjent Axel Berg	1201.41		240.00	961.41
Skomager Hjalmar Nielsen	150.00			150.00
Fru Grete Kruse	1935.45		117.30	1818.15
Omnibusejer Ove Andersen	2100.00			2100.00
Frisørmester Holger Nielsen	1809.00		100.50	1708.50
Matros K. Galthen	850.00		100.00	750.00
Savværksejer Otto J. Andersen	1868.73		101.01	1767.72
Keramiker Thor Ove Johansen	2479.50		130.50	2349.00
	<hr/> Overføres 34620.97		3157.19	31463.78

	Bogf. Værdi 1/4 1943 Kr.	Tilgang Kr.	Afgang Kr.	Bogf. Værdi 31/3 1944 Kr.
Overført	34620.97		3157.19	31463.78
Tømrer Janus M. Larsen	2584.00		136.00	2448.00
Lods Karl Nielsen	2339.10		300.00	2039.10
Mathilde Hansen	1100.00			1100.00
Barbermester P. Jürgensens Enke . . .	1565.88		78.30	1487.58
Frk. Anna Jørgensen		11900.00	178.50	11721.50
	<u>42209.95</u>	<u>11900.00</u>	<u>3849.99</u>	<u>50259.96</u>

Bilag til Aktiv C. Nr. 2. **Kreditforenings-Obligationer**

	11300.00	11300.00	0
--	----------	----------	---

Bilag til Aktiv C. Nr. 3. **Aktier.**

Kr. 257690.05	Aktie i De bornholmske Jernbaner	1.00		1.00
- 4000.00	Aktier i Danske Gasværkers Tjærekompagni	4000.00		4000.00
- 5150.00	Andele i Kommunernes Kul- kontor	5150.00		5150.00
- 99000.00	Aktier i Den bornholmske Flyveplads	1.00		1.00
		<u>9152.00</u>		<u>9152.00</u>

Bilag til Aktiv C. Nr. 4. **Indestaaende i Banker og Sparekasser.**

Kontrabog Nr. 4781 med Bornholms Spare- og Laanekasse (Grundfonden)	18696.69	2190.00	20886.69
--	----------	---------	----------

Bilag til Aktiv C. Nr. 5. **Aktiver, tilhørende forskellige Fonds.**

Sparekassebog Nr. 4027 (Rønne Kom- munes Fonds)	150697.37	150697.37
--	-----------	-----------

	Bogf. Værdi 1/4 1943 Kr.	Tilgang Kr.	Afgang Kr.	Bogf. Værdi 31/3 1944 Kr.
Bilag til Aktiv C. Nr. 6. Tilgodehavender for Udlaan af Kommunens Kapitaler.				
Tilgodehavender for Udlæg til Bro-				
lægnings- og Kloakarbejder o. l.:				
a. Kloakledn. og Brolægning i forsk. Gader	40.76		34.56	6.20
b. Hovedstandsættelse af Knudsvej . . .	251.49		125.72	125.77
c. Brolægning af Voldgade	4939.61		1646.55	3293.06
d. Vej- og Ledningsafgifter for Borgmester Nielsens Vej	510.40	1258.40	717.74	1051.06
e. Ledningsafgift for Gas- og Vandindlæg til Ejendommene ved Strandvejen, Stampen m. v.	3859.50		801.57	3057.93
f. Brolægning af Fru Krabbes Vej . . .	2299.48		715.79	1583.69
g. Istandsættelse af Storegade fra Borger- gade til Rosengade	225.52		56.40	169.12
h. Kloak i Andr. Riis-Vej	83.75		16.75	67.00
i. Flisef. i Silkeg., Storeg., Skarpeg. m. fl.	206.94		206.94	0
m. Brolægning af Almegade	4237.85		605.47	3632.38
n. Asfaltering af Paradisgade	2441.60		389.06	2052.54
o. — » Stengade	5567.98		1029.68	4538.30
p. Flisebelægning i Storegade, Halmstræde og Kalkbrænderivej	3774.57		609.79	3164.78
q. Fortovsbelægning i Møllegade . . .	590.80		147.70	443.10
Kloak og Vejanlæg paa Sygehusvej .		2000.00		2000.00
Flisefortov i Sletten		677.70		677.70
— i Byledsgade		1226.50		1226.50
— i Borgm. Nielsens Vej		3804.50	420.00	3384.50
— i Bredstræde		933.10		933.10
	<u>29030.25</u>	<u>9900.20</u>	<u>7523.72</u>	<u>31406.73</u>
Tilgodehavender for elektriske In-				
stallationer, Gasovne etc.:				
r. Elektriske Ledninger paa Strandvejen .	2134.60		433.40	1701.20
s. do. til Smedegaardshusene	5044.90	580.00	1087.40	4537.50
t. Elektriske Husinstallationer	19.98	100.00	19.98	100.00
u. Salg af Gaskaminer m. v.	290.87	47.20	299.07	39.00
v. Afdragsbetaling af Restancer	598.61	746.75	682.95	662.41
	<u>8088.96</u>	<u>1473.95</u>	<u>2522.80</u>	<u>7040.11</u>
	<u>37119.21</u>	<u>11374.15</u>	<u>10046.52</u>	<u>38446.84</u>

	Bogf. Værdi 1/4 1943 Kr.	Tilgang Kr.	Afgang Kr.	Bogf. Værdi 31/8 1944 Kr.
Bilag til Aktiv C. Nr. 7. Andre Tilgodehavender.				
a. En i Statskassen indestaaende, Rønne Arbejdshus tilfalden, Kapital	642.00			642.00
b. Skomager Joh. Fr. Reese	350.00		350.00	0
c. Rønne Gasværk		100.00		100.00
d. Arbejdsanvisningskontoret		651.98		651.98
	992.00	751.98	350.00	1393.98

Bilag til Aktiv D. Varebeholdninger.

Skoven	22371.85		4000.00	18371.85
Gasværket	129187.71	61468.75		190656.46
Elektricitetsværket	108695.24	27570.28	5695.81	130569.71
Tørv	0	112000.00		112000.00
	260254.80	201039.03	9695.81	451598.02

Bilag til Aktiv F. Aktiver for Deposita.

1. Kommunens afgivne Deposita:				
Købstadkom. Laanefor. for Andel i Forskudskapital f. Afløsningslaanene	4800.52			4800.52
2. Deposita tilhørende Deponenter:				
Blikkenslagerm. Rudolf Kristensen:				
Kontrabog Nr. 820 m. Andelsbanken	200.00			200.00
Bankbog Nr. 31 med Bornholms Laane- og Diskontobank		330.00		330.00
Blikkenslagerm. Knud W. Jensen:				
Sparekassebog Nr. 4406	200.99			200.99
Installatør Tarp, Aakirkeby:				
Kontrabog Nr. B. 1996 med Han- delsbanken	200.00			200.00
Stormflodsfonden:				
Kontrabog Nr. A. 10746 med Han- delsbanken	454.66			454.66
Stadionfondet:				
Kontrabog Nr. B. 1999 med Han- delsbanken	3073.62			3073.62
Bygmester Anker Mogensen:				
Skadesløsbrev	1000.00			1000.00
Skræder Jens P. Kuhre:				
Skadesløsbrev	500.00			500.00
Arbmd. Hans Chr. Jensen:				
Skadesløsbrev	500.00			500.00
Installatør Børge Rasmussen:				
Sparekassebog Nr. 39129	200.00			200.00
Overføres	11129.79	330.00		11459.79

	Bogf. Værdi 1/4 1943 Kr.	Tilgang Kr.	Afgang Kr.	Bogf. Værdi 31/3 1944 Kr.
Overført	11129.79	330.00		11459.79
Burmeister & Wain:				
Garantibevis fra Dansk Kautionsfor- sikrings-Aktieselskab	0	55925.00		55925.00
Vognmand Axel Svendsen:				
Løsøre-Pantebrev	450.00			450.00
Vognmand Albert Ellebye:				
Løsøre-Pantebrev	700.00			700.00
Glarimester Skovmose:				
Garantibevis	100.00			100.00
Frida Ipsen:				
Sparekassebog Nr. 42230	126.25	3.81		130.06
Bankbog Nr. 6864	518.15			518.15
Thorvald A. Sode:				
Sparekassebog Nr. 5455	8251.63	333.36	374.73	8210.26
Seminarist Thomas Svendsen:				
Livsforsikringspolicer	5000.00			5000.00
Arbmd. Hans V. Hansen:				
Sparekassebog Nr. 44797	247.77	3.71	251.48	0
Blikkenslagerm. P. E. Johansen:				
Bankbog Nr. 13225	200.00			200.00
Arbmd. Otto Larsen Schou:				
Skadesløsbrev	1850.00			1850.00
Smed Laurits Ager:				
Skadesløsbrev	200.00			200.00
A/S »Atlas«:				
Garantibevis fra Dansk Kautionsfor- sikrings-Aktieselskab		37900.00		37900.00
Civiling. Viggo Nielsen:				
Garantibevis fra A/S Banken for Nørresundby og Omegn		1800.00		1800.00
Nordre Jernstøberi:				
Garantibevis fra Handelsbanken		7490.00		7490.00
Fa. Saabye & Lerche A/S:				
Bankbog Nr. 6563 med Den danske Landmandsbank		8500.00		8500.00
A/S E. Rasmussen:				
Garantibevis fra Den danske Land- mandsbank		2500.00		2500.00
Installatør P. Larsen:				
Garantibevis fra Handelsbanken		1900.00		1900.00
Overføres	28773.59	116685.88	626.21	144833.26

	Bogf. Værdi $\frac{1}{4}$ 1943 Kr.	Tilgang Kr.	Afgang Kr.	Bogf. Værdi $\frac{31}{8}$ 1944 Kr.
Overført	28773.59	116685.88	626.21	144833.26
Fa. Christiani og Nielsen:				
Garantibevis fra Dansk Kautionsfor- sikrings-Aktieselskab		29000.00		29000.00
Frk. Marie Svendsen:				
Sparekassebog Nr. 2879		6437.05		6437.05
Bygmester A. Andresen:				
Garantibevis fra Andelsbanken		4900.00		4900.00
A/S De forenede Granitbrud:				
Garantibevis fra Handelsbanken		9000.00		9000.00
Karl Lund:				
Sparekassebog Nr. 6225		400.00		400.00
Reservekuponark af Rønne Kommu- nes 20aarige Obligationslaan		12453.75		12453.75
Installatør P. J. Poulsen:				
Sparekassebog Nr. 45909		200.00		200.00
Malerm. Ludv. Kofoed:				
Bankbog Nr. 30 med Bornholms Laane- og Diskontobank		840.00		840.00
Glarimester Olaf Holm:				
Garantibevis fra Andelsbanken		350.00		350.00
Maskinarb. Svend E. Rasmussen:				
Sparekassebog Nr. 6266		200.00		200.00
	<u>28773.59</u>	<u>180466.68</u>	<u>626.21</u>	<u>208614.06</u>

Bilag til Aktiv G. Aktiver, tilhørende Kommunens Pensionsfond.

Sparekassebog Nr. 1341	169675.83		169675.83
$4\frac{1}{2}$ % Kommune Kreditf. Oblg. 11. S.	14000.00		14000.00
$4\frac{1}{2}$ % Kommune Kreditf. Oblg. 6. S.	20000.00		20000.00
4 % Kommune Kreditf. Oblg. 5. S.	20000.00		20000.00
4 % Kommune Kreditf. Oblg. 8. S.	10000.00		10000.00
$4\frac{1}{2}$ % Østifternes Kreditf. Oblg. 11. S.	24000.00		24000.00
$4\frac{1}{2}$ % Østifternes Kreditf. Oblg. 12. S.	20000.00	2000.00	18000.00
4 % Jydsk Land Kreditf. Oblg.	5000.00		5000.00
Obligation fra Rønne Kommune	48000.00	6000.00	42000.00
4 % Jydsk Land Kreditf. Obl. 8. S.	10000.00		10000.00
	<u>340675.83</u>	<u>8000.00</u>	<u>332675.83</u>

	Bogf. Værdi 1/4 1943 Kr.	Tilgang Kr.	Afgang Kr.	Bogf. Værdi 31/3 1944 Kr.
Bilag til Aktiv H. Aktiver, tilhørende Legaterne.				
1. Det for Herman Mortensen Bohn og Hustru Karen Lauritsdatters Stiftelse eller Rønne Hospital substituerede Legat	37225.29	2200.00	2065.59	37359.70
2. Bager Jens Mogensen og Hustru Kristine Marie f. Guldbergs Legat	800.00			800.00
3. Snedkermester Johan Hansen og Hustru Dorteia Margrethe f. Møllers Legat	800.00			800.00
4. Skibsfører Hans Anker Engel og Søster Kristine Engels Legat	7253.86	150.00		7403.86
5. Prokurator H. P. Lunds Mindelegat	1668.16			1668.16
6. Rønne Bys Legat i Anl. af Ds. Majestæter Kong Christian IX.s og Dronning Louises Guldbryllup d. 26de Maj 1892	3100.00	100.00		3200.00
7. Bager H. F. Hansens Konfirmationslegat	12000.00	700.00		12700.00
8. Enkefru Sofie Bergs Legat	5700.00	100.00		5800.00
9. Sognepræst F. V. Christensens Legat	2600.00	200.00		2800.00
10. Murermester H. P. Johnsen og Hustrus Legat	3300.00			3300.00
11. Andreas Peter Kjæmpe og Hustrus Legat	2800.00			2800.00
12. Skipper Lars Hansen Holm og Hustrus Legat	9000.00	150.00		9150.00
13. Konsul og Købmand Edvard Marcher og Hustrus Legat	11700.00	300.00		12000.00
14. Jomfru Hansine Christine Hansens Legat	66557.19	4250.00	4187.50	66619.69
15. Kæmner Adolf Møller Dam og Hustrus Legat	5200.00	100.00		5300.00
16. Urmager Hans Peter Dam og Hustrus Legat	6205.00			6205.00
17. Kaptajn M. C. Grønnegaard og Hustrus Mindelegat	23286.66			23286.66
18. Kbmd. Hans Fr. Koføed og Hustrus Legat	21900.00	1200.00	1000.00	22100.00
19. Købmand Christian Peter Bentzen og Hustru Juliane Kirstine Bentzen født Schors Legat	49000.00	3800.00	1000.00	51800.00
20. Partikulier Lars Mogensen og Hustrus Legat til Fordel for Rønne Børneasyl	1000.00			1000.00
21. Partikulier Mathias Peter Marker og Hustrus Legat t. Fordel f. Rønne Børneasyl	1020.00			1020.00
22. Partikulier Mathias Peter Marker og Hustrus Legat til Fordel for Rønne Bys Forskønnelse	1000.00	1000.00	1000.00	1000.00
Overføres	273116.16	14250.00	9253.09	278113.07

	Bogf. Værdi 1/4 1943 Kr.	Tilgang Kr.	Afgang Kr.	Bogf. Værdi 31/8 1944 Kr.
Overført	273116.16	14250.00	9253.09	278113.07
23. Etatsraad B. Lyngbergs Legat . . .	272106.69	4900.00	4139.27	272867.42
24. Partikulier Niels Julius Grønbech og Hustru Antoinette Grønbech f. Møllers Legat	3900.00			3900.00
25. Købmand Christian Peter Bentzen og Hustrus Legat til Fordel for Rønne Pensions- og Understøttelseskasse for Skibsførere, deres Enker og Børn . .	12222.76	375.00		12597.76
26. Skibsfører Hans Peter Lund og Hu- strus Legat	32900.00	150.00		33050.00
27. Ellen Margrethe Jensen f. Mogensdatter og hendes Søn Janus Christian Jensens Legat	27200.00	150.00		27350.00
28. Skibsfører Esper Laurits Espersens Enke Gertrud Christine Hansine Espersen f. Christiansens Legat	8700.00	2100.00	2000.00	8800.00
29. Chr. Lohmann og Hustrus Mindelegat	3000.00			3000.00
30. Agent og Købmand Mogens Christian- sen og Hustru Karen Dorteia Christian- sens Legat for værdige trængende i Rønne Købstad	206969.59	3900.00	3885.88	206983.71
31. Sammes Legat til Fordel for et Sø- mandshjem i Rønne	800.00			800.00
32. Købmand Christian Peter Bentzen og Hustru Kirstine Bentzen f. Schors Legat til trængende i Rønne Købstad . .	31000.00	900.00		31900.00
33. Ingeniør og Teglværksejer C. J. Kiel- berg og Hustrus Legat	16200.00	400.00		16600.00
34. Købm. Wilhelm Rønne og Hustrus Legat	5200.00			5200.00
35. Skibsfører Hans Andersen Schou og Hustru Magdalene Marie Schou f. Skov- gaards Legat.	4000.00			4000.00
36. Navigationsskolebestyrer Mathias An- dreas Bidstrup og Hustru Laura Bid- strup født Falcks Legat	11400.00			11400.00
37. Kirkevæрге Johan Agnus Curdts og Hustru Karen Marie Curdts f. Pred- bjørns Legat til Rønne Købstads Hjel- pekasse	1101.00			1101.00
38. Vilhelmine Hansens Legat	4000.00			4000.00
Overføres	913816.20	27125.00	19278.24	921662.96

	Bogf. Værdi 1/4 1943 Kr.	Tilgang Kr.	Afgang Kr.	Bogf. Værdi 31/3 1944 Kr.
Overført	913816.20	27125.00	19278.24	921662.96
39. Modelsnedker Hans Peter Ipsen og Hustrus Legat	22600.00	2400.00	2000.00	23000.00
40. Læge Søren K. Kabells Legat	55246.21	9200.00	3106.10	61340.11
41. Fond for de til den kommunale Hjælpekasse henlagte Indtægter og Legater	2000.00	500.00		2500.00
42. Etatsraadinde Koføeds Legat til Borgerskolen i Rønne	911.09	136.51		1047.60
43. Legater til Fordel for Beboere paa De gamles Hjem: Terracottadrejer Adolf Andr. Møller og Hustru samt Bødker Axel Daniel L. Asbech m. fl.	4892.55	5140.37		10032.92
	<u>999466.05</u>	<u>44501.88</u>	<u>24384.34</u>	<u>1019583.59</u>

Bilag til Aktiv I. Ikke afskrevne Udgifter til Gade-, Vej- og Kloakanlæg:

Istandsættelse af Stormgade	1056.82	1056.82	0
— Myregade	427.18	427.18	0
— Slappegade	388.29	388.29	0
— Storegade og Søborgstræde	431.59	431.59	0
Flisefortov i Bredgade	187.36	187.36	0
Anlæg af Vej gennem Pæretæsdalen	1909.28	993.00	916.28
Ombygning af Haslevej	25063.12	3620.60	21442.52
Kloakering af Haslevej og Reg. af Byaaen	59732.59	8424.21	51308.38
Omlægning af Vejen til Flyvepladsen	15018.67	2189.81	12828.86
Udvidelse af Vestergade	118858.39	8000.00	110858.39
Kloak fra Frydenlund til Byaaen	38792.41	11872.88	26919.53
	<u>261865.70</u>	<u>37591.74</u>	<u>224273.96</u>

Bilag til Aktiv M. Indtægtsrestancer.

Ifølge Status andrager Beløbet	6075978.93
Af disse er fra 1. April til den 11. December 1944 indgaaet som Indtægt i det nye Regnskabsaar	5509033.88
saaledes at der ved Afslutningen af nærværende Regnskab henstod der fordeler sig saaledes:	<u>566945.05</u>

1. Tilgodehavender hos Statskassen:

a. Rest paa Statstilskud til Udgifter til Anbringelse af Børn, der ikke har dansk Indfødsret, uden for deres Hjem (Konto XII B 1 a 1 og 2)	0
--	---

Overføres 0

	Kr.	Kr.
	Overført	0
b. Rest paa Statstilskud i Henhold til Overgangsbestemmel- sen i L. om off. F. § 330, Stk. 2, Nr. 3 (Konto XII B 1 a 3)	0	
c. Rest paa Refusion af Underholdsbidrag m. v. til Børn uden- for Ægteskab (Konto XII B 2)	2551.82	
d. Rest paa Refusion af Underholdsbidrag m. v. til Børn i Ægteskab (Konto XII B 3)	573.41	
e. Rest paa Statstilskud til Bidrag til Børn af Enker og Enkemænd m. fl. (Konto XII B 4)	25.89	
f. Rest paa Refusion af forskudsvis Udbetaling af Statens Udgifter til sindssyge, aandssvage, Epileptikere, vanføre, lemlæstede, talemiddelle, blinde og døvstumme inden deres Optagelse paa Anstalt og i Anledning af deres Udskrivning derfra (Konto XII C 1a)	544.60	
g. Rest paa Refusion af Udgifter til off. eller vederlagsfri Behandling af Tuberkulose m. v. (Konto XII C 1b)	0	
h. Rest paa Refusion af Udgifter til Hjælp til Militærper- soner og til forliste Søfolk (Konto XII C 1c)	40.29	
i. Statstilskud til offentlig Skolebespisning m. v. (Konto XII C 1d)	600.00	
k. Rest paa Refusion af Hjælp til Udlændinge, islandske Statsborgere og visse danske Statsborgere (Konto XII F 1 og 2)	0	
l. Rest paa Refusion fra Invalideforsikringsfonden (Konto XIII B)	82432.74	
m. Statsrefusion af Udgifter til Aldersrentenydere i H. t. Folkeforsikringsloven	5226.41	
n. Mellekommunal Refusion	259750.97	
o. Rest paa Statstilskud til Personer under Særforsorg	0	
p. Andel i Arbejdsanvisningskontorets Udgifter	14656.25	
	—————	366402.38
2. Tilgodehavender hos andre Kommuner		0
3. Tilgodehavender hos Amtsrepartitionsfonden		0
4. Refusion af Sygekasse- og Fagforeningskontingent m. m.		2173.70
5. Den fælleskomm. Udligningsf.: Andel i Arbejdsanvisningskontorets Udg.		7319.97
6. Forskellige Restancer:		
a. Kommuneskat, ældre	48212.39	
b. Kommuneskat og Statsskat 1943—44	97786.24	
c. Gasafgifter	138.07	
d. Elektricitetsafgifter { Oplandet	1387.60	
{ Byen	378.99	
e. Aktieselskabsskat og Erhvervsstat	1712.05	
f. Krigskonjunkturskat 1943—44	4302.50	

Overføres 153917.84 375896.05

	Kr.	Kr.
Overført	153917.84	375896.05
g. Elektriske Artikler	354.40	
h. Vandafgift og Ledningsafgift	392.88	
i. Renter og Afdrag paa Panteobligationer	1870.98	
k. Husleje	4014.89	
l. Diverse	3849.99	
m. Foreningen »Bornholm«, Tilskud til Fredning	250.00	
n. Tilslutningsafgifter for nye Forbrugere i Oplandet	386.00	
o. Efterbetaling af Kommuneskat	26012.02	
		191049.00
		<u>566945.05</u>

	Bogf. Værdi 1/4 1943 Kr.	Tilgang Kr.	Afgang Kr.	Bogf. Værdi 31/8 1944 Kr.
Bilag til Aktiv P. Kontante Beholdninger, tilhørende forskellige Fonds m. v. (Versur).				
Restbeholdninger af Laan	60166.24	59440.71	65992.19	53614.76
Do. af do. til Dampcentralen		2100000.00	1223346.04	876653.96
Deposita	2604.07	2592.16	1231.90	3964.33
Kirkelige Skatter	14232.58		4692.12	9540.46
Legaterne	13723.29		12260.12	1463.17
Driftoverskud	278516.57	27361.37		305877.94
Fonds til senere Forbrug	295458.55	142364.71		437823.26
Statusoverskud		562000.00		562000.00
	<u>664701.30</u>	<u>2893758.95</u>	<u>1307522.37</u>	<u>2250937.88</u>

Bilag til Aktiv Q. Udgifter, som forskudsvis er afh. af Kassebeholdningen (Versur).				
Nye Anlæg og Udgifter, som vil være at retablere ved Laan	0	0	0	0
Andre Udgifter:				
Varebeholdninger	260254.80	201039.03	9695.81	451598.02
Forskudsvis afholdt Beboernes Andel i Brolægning, Kloakanlæg, elektriske Installationer m. m.	37119.21	11374.15	10046.52	38446.84
Afholdt af Kassebeholdningen:				
Inventar, der ikke hører til bestemte Bygninger	250.00			250.00
	<u>297624.01</u>	<u>212413.18</u>	<u>19742.33</u>	<u>490294.86</u>

Specifikation over Renter, Afdrag og Gæld.

Litr.	Kreditor	Anvendelse	Laanetilladel- sens Dato	Laanets opr. Beløb Kr.	Laanets Udløb	Saldo 1/4 1943 Kr.	Tilgang Kr.	Renter Kr.	Afdrag Kr.	Saldo 31/3 1944 Kr.
1. Prioritetslaan:										
10.	Statslaan til	Alderdomshjem	20/8 1923	124000.00	11/6 1961	84829.26		3781.33	3238.52	81590.74
11.	Kbh. Handelsbanks Filial	Køb af Administra- tionsbygning	12/9 1925	40000.00	11/12 1952	14500.00		706.25	1500.00	13000.00
31.	Østifternes Kreditforening	Do. 336q Markj., 73 cæ og dq Nylars . . .	28/8 1936	4800.00	11/6 1967	3570.99		151.98	97.16	3473.83
37.	Bornh.Spare-og Laanekasse	Do. 620c og 622 Bygr.	22/9 1939	1500.00		1500.00		67.50	0	1500.00
39.	Samme	Do. 1026 Bygr. . . .	14/9 1939	7300.00		6950.00		311.63	100.00	6850.00
40.	Samme	Do. 941 Bygr. . . .	20/9 1939	400.00		400.00		18.00	0	400.00
43.	Samme	Do. 537 b og 536 c	26/4 1941	11340.00		11100.00		498.15	120.00	10980.00
45.	Samme	Do. 937 Bygr. . . .	1/9 1942	9000.00		9000.00		405.00	0	9000.00
50.	Kbh. Handelsbanks Filial	Do. 937 Bygr. . . .	1/9 1942	13800.00		13800.00		690.00	0	13800.00
51.	Bornh.Spare- og Laanekasse	Do. 1094 >	15/3 1943	11500.00			11500.00	129.37	11500.00	0
52.	Samme	Do. 1095 >	15/3 1943	14500.00			14500.00	488.96	54.79	14445.21
56.	Østifternes Kreditforening	Do. 934 >		10820.02			10820.02	324.15	286.07	10533.95
57.	Samme	> > >		10200.34			10200.34	339.81	158.34	10042.00
58.	Østifternes Hypotekforening	> > >		12420.35			12420.35	479.43	293.81	12126.54
Prioritetslaan i alt						<u>145650.25</u>	<u>59440.71</u>	<u>8391.56</u>	<u>17348.69</u>	<u>187742.27</u>
2. Andre faste Laan:										
2.	Livsforsikringsselsk.»Hafnia«	Vandv.,Jernb.,Kloak	12/3 1903	400000.00	11/12 1943	8859.85		188.27	8859.85	0
4.	Statsanstalten f. Livsforsikr.	Gasværk, Vandværk, Elektricitetsværk, Skole, Kloak etc. . .	27/11 og 3/12 1909	300000.00	11/6 1944	22965.72		755.31	16494.69	6471.03
8.	Dansk Folkeforsikr.-Anstalt	Gasværk, Elektrici- tetsværk, Vandværk og Kloakarbejder. . .	16/5 1918	300000.00	11/12 1953	91750.00		4481.25	8500.00	83250.00

9. Andel i Sterlinglaanet . .	Gasværk, Vandværk, Elektricitetsværk, Skoler, Gader etc.	²⁰ / ₉ 1922	937750.00	¹ / ₆ 1959	460837.12		27650.22		460837.12
12. Andel i Købstadkommuner- nes Dollarlaan af 1925 . .	Elektricitetsværk, Skoler, Gader, Ejend., Indfr. af midlert. Laan	²³ / ₁ og							
	i Handelsbanken etc.	¹⁸ / ₁₀ 1926	810000.00	¹ / ₄ 1950	361326.90		23486.24	0	361326.90
17. Dansk Ligbrændingsf. . .	Ligkapel og Krematorium	² / ₃ 1927 og ²⁶ / ₁ 1929	72000.00	¹¹ / ₆ 1962	46800.00		2310.00	2400.00	44400.00
18. Købstadkommunernes Dol- larlaan af 1928.	Gasværk, Elektrici- tetsværk, Gadearb., Ejendomme etc.	¹⁰ / ₁ 1928	493600.00	¹ / ₁ 1953	128158.30		9611.86	0	128158.30
20. Kommunekreditforeningen.	Gasværk og Elektrici- tetsværk	¹⁰ / ₁ 1928	400000.00	¹¹ / ₆ 1948	83600.00		4197.00	15200.00	68400.00
22. Laan til Konvertering af Dollarlaanet 1921	Afløsn. af tidl. Laan	⁴ / ₉ 1930	360941.15	¹¹ / ₆ 1959	212341.83		10194.18	12921.68	199420.15
23. Laan af Pensionsfonden .	Kassebeholdning	¹⁴ / ₄ 1931	121456.00	³¹ / ₃ 1951	48000.00		2400.00	6000.00	42000.00
24. Bornholms Spare- og Laane- kasse (Konverteringslaan) .	Afl. af Laan Nr. 12, 15, 21, 22 og 23 i 1931-32	¹³ / ₁₀ 1931	164000.00	³¹ / ₁₂ 1951	70825.00		3097.12	8000.00	62825.00
25. Kommunekreditforeningen.	Ejendomme, Gasv., Elektricitetsv., Vand- værk, Gadearb. m. m.	²¹ / ₄ 1933	110000.00	¹¹ / ₆ 1943	5500.00		165.00	5500.00	0
26. Komm. midlertidige Laanef.	Skoven, Gasværk, Gadearbejder m. m.	³¹ / ₈ 1933	162400.00	¹ / ₉ 1948	59400.00		2653.35	10800.00	48600.00
28. Bornh. Spare- og Laanekasse	Ombygning af Ar- bejdsanstalten	³⁰ / ₁ 1935	30000.00	³⁰ / ₆ 1953	17640.00		774.90	1680.00	15960.00
				Overføres	1618004.72		91964.70	96356.22	1521648.50

Litr.	Kreditor	Anvendelse	Laanetilladel- sens Dato	Laanets opr. Beløb Kr.	Laanets Udløb	Saldo 1/4 1943 Kr.	Tilgang Kr.	Renter Kr.	Afdrag Kr.	Saldo 31/3 1944 Kr.
						Overført 1618004.72		91964.70	96356.22	1521648.50
29.	Statsanstalten for Livsf.	Vandværk m. m.	27/2 1936	460000.00	11/3 1961	331200.00		11431.00	18400.00	312800.00
34.	Samme	Elektricitetsværk	14/12 1937	250000.00	31/12 1962	200000.00		9875.00	10000.00	190000.00
36.	Kommunekreditforeningen.	Elektricitetsværk	30/6 1938	340000.00	31/12 1953	249328.00		11219.75	22668.00	226660.00
38.	Statsanstalten for Livsf.	Gas-, Elektricitet- og Vandværk, Gymna- stikbygn., Gadearb., m. m.	27/11 1939	200000.00	11/12 1964	176000.00		8700.00	8000.00	168000.00
41.	Den kommunale Laanefond	Gadearbejder m. v.	2/11 1939	350000.00	1/3 1965	308000.00		13466.25	14000.00	294000.00
42.	Købstadkomm. Laaneforen.	Do.	23/5 1940	150000.00	11/12 1965	135000.00		6007.50	6000.00	129000.00
44.	Finansministeriet	Tilsk. til Statsskolen	27/5 1941	33400.00	11/12 1945	19400.00		794.25	7000.00	12400.00
46.	Bornh. Spare- og Laanekasse	Elektricitetsværk Gadearbejder m. m.	29/6 og 1/8 1942	500000.00	30/6 1952 og 30/6 1962	478750.00		20597.50	42500.00	436250.00
48.	Samme	Aldersrenteboliger	2/5 1942	102000.00	30/6 2008	101829.62		4578.80	317.20	101512.42
49.	Samme	Do.	2/5 1942	68000.00	30/6 1972	66865.00		2983.39	2270.00	64595.00
53.	Andelsbanken	Dampcentral	14/4 1943	500000.00			500000.00	13312.50	0	500000.00
54.	Bornh. Laane- og Diskontob.	Do.	20/3 1943	500000.00			500000.00	15000.00	0	500000.00
55.	Bornh. Spare- og Laanekasse	Do.	20/3 1943	600000.00			600000.00	17380.00	0	600000.00
59.	Handelsbanken	Do.	14/4 1943	500000.00			500000.00	15000.00	0	500000.00
						3684377.34	2100000.00	242310.64	227511.42	5556865.92
27.	Laan til Kirkens Ombygning		19/4 1917	25000.00	30/6 1949	7160.65		308.98	1191.02	5969.63
		Andre faste Laan			ialt	3691537.99	2100000.00	242619.62	228702.44	5562835.55
3.	Midlertidige Laan:									
1.	Købstadkomm. Laaneforening		22/1 og 9/6 1941	95626.57		95626.57		3825.06		95626.57
2.	Rønne Havn			500000.00		500000.00		5625.00	500000.00	0
		Midlertidige Laan			ialt	595626.57		9450.06	500000.00	95626.57
		Laan			ialt	4432814.81	2159440.71	260461.24	746051.13	5846204.39

Bilag til Passiv D. **Kreditorer for Deposita.**

	Saldo 1/4 1943 Kr.	Tilgang Kr.	Afgang Kr.	Saldo 31/8 1944 Kr.
1. Blikkenslagermester R. Kristensen	200.00	330.00		530.00
2. P. Nielsen, Sct. Mortensgade 72	605.98	300.00	326.39	579.59
3. Hans Andersen, Sdr. Alle 14	÷ 23.80	240.00	49.80	166.40
4. Blikkenslagermester Knud W. Jensen	200.99			200.99
5. Installatør Tarp, Aakirkeby	200.00			200.00
6. Stormflodsfonden	454.66			454.66
7. Stadionfondet	3073.62			3073.62
8. Bygmester Anker Mogensen	1000.00			1000.00
9. Skræder Jens P. Kuhre	500.00			500.00
10. Arbmd. Hans Chr. Jensen	500.00			500.00
11. Installatør Børge Rasmussen	200.00			200.00
12. Burmeister & Wain		55925.00		55925.00
13. Vognmand Axel Svendsen	450.00			450.00
14. — Albert Ellebye.	700.00			700.00
15. Petra Boss, Stengade 34	315.71	240.00	555.71	0
16. Glarmester Skovmose	100.00			100.00
17. Frida Ipsen, Skindergade 2	644.40	3.81		648.21
18. Thorvald Sode, De gamles Hjem	8001.81	333.36	249.82	8085.35
19. Hans Edv. Hansen	572.00			572.00
20. Seminarist Thomas Svendsen	5000.00			5000.00
21. Blikkenslagermester P. E. Johansen	200.00			200.00
22. Arbmd. Hans V. Hansen	247.77	3.71	251.48	0
23. — Otto Larsen Schou	1850.00			1850.00
24. Karl Lund	300.00	100.00		400.00
Overføres	25293.14	57475.88	1433.20	81335.82

	Saldo 1/4 1943 Kr.	Tilgang Kr.	Afgang Kr.	Saldo 31/3 1944 Kr.
Overført	25293.14	57475.88	1433.20	81335.82
25. Antoinette Kofoeds Dødsbo	1084.00			1084.00
26. Smed Laurits Ager	200.00			200.00
27. A/S »Atlas«		37900.00		37900.00
28. Civiling. Viggo Nielsen		1800.00		1800.00
29. Nordre Jernstøberi		7490.00		7490.00
30. Fa. Saabye & Lerche A/S		8500.00		8500.00
31. A/S E. Rasmussen		2500.00		2500.00
32. Installatør P. Larsen		2620.00		2620.00
33. Fa. Christiani & Nielsen		29000.00		29000.00
34. Frk. Marie Svendsen		6437.05		6437.05
35. Bygmester A. Andresen		4900.00		4900.00
36. A/S De forenede Granitbrud		9000.00		9000.00
37. Reservekuponark af Rønne Kommunes 20aarige Obl.		12453.75		12453.75
38. Installatør P. J. Poulsen		200.00		200.00
39. Malerm. Ludv. Kofoed		840.00		840.00
40. Glarmester Olaf Holm		350.00		350.00
41. Maskinarb. Svend E. Rasmussen		200.00		200.00
42. Bornholms Telefonselskab		100.00		100.00
43. Michael Warschafsky		167.50		167.50
44. Incasso fra fremmede Kommuner		699.75		699.75
	<u>26577.14</u>	<u>182633.93</u>	<u>1433.20</u>	<u>207777.87</u>

Bilag til Passiv F. Legat-Kreditorer.

Nr.	Navn og Formaal	pr. 1/4 1943		Tilgang (Indtægt)	Afgang (Udgift)	pr. 31/3 1944	
		Legatkapital Kr.	Legat- beholdning Kr.			Legatkapital Kr.	Legat- beholdning Kr.
1.	Herman Mortensen Bohns Legat til trængende i Rønne	37225.29	149.27	1688.41	1615.00	37359.70	88.27
2.	Bager Jens Mogensens Legat til trængende i Rønne	800.00	0	32.00	32.00	800.00	0
3.	Snedkerm. Johan Hansens Legat til trængende i Rønne	800.00	0	32.00	32.00	800.00	0
4.	Hans Anker Engel og Søsters Legat til trængende i Rønne	7253.86	91.08	307.66	240.00	7403.86	8.74
5.	Prokurator H. P. Lunds Legat til trængende i Rønne	1668.16	14.19	61.72	65.00	1668.16	10.91
6.	Rønne Bys Legat i Anl. af Kong Christian IX.s og Dronning Louises Guldbryllup den 26de Maj 1892 til trængende i Rønne	3100.00	93.90	134.00	120.00	3200.00	7.90
7.	Bager H. F. Hansens Legat til trængende Konfirmanders Beklædning	12000.00	459.93	500.00	200.00	12700.00	59.93
8.	Enkefru Sofie Bergs Legat til Købmænds og Skipperes trængende Enker eller Døtre i Rønne	5700.00	64.02	233.00	163.00	5800.00	34.02
9.	Pastor F. V. Christensens Legat til Rønne Fattigaards Lemmer	2600.00	187.15	104.00	12.28	2800.00	78.87
10.	Murerm. H. P. Johnsens Legat til trængende i Rønne	3300.00	137.22	144.00	140.00	3300.00	141.22
11.	Andr. P. Kjæmpe og Hustrus Legat til trængende i Rønne	2800.00	66.36	112.00	106.00	2800.00	72.36
12.	Skipper Lars Hansen Holms Legat til trængende i Rønne	9000.00	135.43	360.00	300.00	9150.00	45.43
13.	Konsul Edv. Marchers Legat til trængende i Rønne	11700.00	236.06	468.00	400.00	12000.00	4.06
14.	Jomfru Hansine C. Hansens Legat til Oprettelse af Friboliger for ugifte Kvinder	66557.19	÷ 801.16	5580.54	4628.14	66619.69	88.74
15.	Kæmner Adolf Møller Dams Legat til træng. i Rønne	5200.00	102.46	208.00	200.00	5300.00	10.46
16.	Urmager Hans Peter Dams Legat til trængende i Rønne	6205.00	9.22	248.20	231.00	6205.00	26.42
17.	Kapt. M. C. Grønnegaards Legat til trængende i Rønne	23286.66	÷ 4.64	857.60	809.66	23286.66	43.30
18.	Købm. Hans Fr. Kofoeds Legat til trængende i Rønne	21900.00	261.27	943.50	920.00	22100.00	84.77
	Overføres	221096.16	1201.76	12014.63	10214.08	223293.07	805.40

Nr.	Navn og Formaal	pr. 1/4 1943		Tilgang (Indtægt)	Afgang (Udgift)	pr. 31/3 1944	
		Legatkapital	Legat- beholdning			Legatkapital	Legat- beholdning
		Kr.	Kr.			Kr.	Kr.
	Overført	221096.16	1201.76	12014.63	10214.08	223293.07	805.40
19.	Købmand Chr. Peter Bentzens Legat til værdige og trængende Borgere og deres Enker i Rønne . . .	49000.00	3002.90	2206.17	2324.15	51800.00	84.92
20.	Partikulier Lars Mogensens Legat til Rønne Børneasyl	1000.00	0	40.00	40.00	1000.00	0
21.	Partikulier Math. P. Markers Legat til Rønne Børneasyl	1020.00	0	40.60	40.60	1020.00	0
22.	Sammes Legat til Rønne Bys Forskønnelse . . .	1000.00	0	22.50	22.50	1000.00	0
23.	Etatsraad B. Lyngbergs Legat til værdige og trængende Borgere og deres Enker i Rønne	272106.69	1834.22	11536.43	11659.94	272867.42	949.98
24.	Partikulier Niels J. Grønbechs Legat til værdige og trængende Søfolk	3900.00	90.36	172.00	157.00	3900.00	105.36
25.	Købmand Chr. Peter Bentzens Legat til Fordel for Rønne Pensions- og Understøttelseskasse for Skibsførere, deres Enker og Børn	12222.76	351.48	518.90	478.00	12597.76	17.38
26.	Skibsfører H. P. Lunds Legat til værdige og trængende ugifte Kvinder over 40 Aar i Rønne . . .	32900.00	194.79	1395.00	1400.00	33050.00	39.79
27.	Ellen Margrethe Jensen og Søns Legat til værdige og træng. ugifte Døtre af Landmænd eller Borgere i Rønne	27200.00	163.08	1125.50	1115.00	27350.00	23.58
28.	Skibsfører Esper L. Espersens Enkes Legat til Enker efter Sømænd i Rønne	8700.00	213.40	333.00	366.00	8800.00	80.40
29.	Chr. Lohmann og Hustrus Mindelegat til træng. i Rønne	3000.00	÷ 49.39	120.00	110.00	3000.00	÷ 39.39
30.	Agent Mogens Christiansens Legat til trængende i Rønne	206969.59	500.53	8735.53	9319.45	206983.71	÷ 97.51
31.	Sammes Legat til Fordel for et Sømåndshjem i Rønne	800.00	0	29.00	29.00	800.00	0
32.	Købmand Chr. Peter Bentzens Legat til værdige trængende i Rønne	31000.00	600.98	1245.00	900.00	31900.00	45.98
33.	Ingeniør C. J. Kielbergs Legat til Beboere paa Alderdomshjemmet	16200.00	562.69	703.00	610.00	16600.00	255.69
34.	Købmand Wilhelm Rønnes Legat til trængende Fiskere og deres Enker	5200.00	÷ 1.88	219.50	200.00	5200.00	17.62

35. Skibsfører Hans Andersen Schous Legat til Søfolk i Rønne	4000.00	48.25	180.00	150.00	4000.00	78.25
36. Navigationsskolebestyrer Math. A. Bidstrup og Hustru Laura f. Falcks Legat til ugifte Kvinder i Rønne	11400.00	35.40	508.00	508.00	11400.00	35.40
37. Kirkeværge Johan A. Curdts Legat til Rønne Hjælpek.	1101.00	0	43.04	43.04	1101.00	0
38. Vilhelmine Hansens Legat til Oprettelse af Friboliger	4000.00	÷1620.10	300.00	105.00	4000.00	÷1425.10
39. Modelsnedker Hans Peter Ipsen og Hustrus Legat for værdige og trængende Enker efter Haandværkere eller Sømænd i Rønne	22600.00	409.68	976.50	910.00	23000.00	76.18
40. Læge Søren K. Kabells Legat til Oprettelse af en Stilling som Skolelæge i Rønne	55246.21	4334.15	2754.25	708.00	61340.11	286.50
41. Fond for de til den kommunale Hjælpekasse henlagte Indtægter og Legater	2000.00	496.35	168.04	0	2500.00	164.39
42. Etatsraadinde Koefoeds Legat til Borgerskolen i Rønne	911.09	0	473.57	337.06	1047.60	0
43. Legater til Fordel for Beboere paa De gamles Hjem: Terracottadrejer Adolf Andreas Møller og Hustru samt Bødker Axel Daniel L. Asbech m. fl.	4892.55	1354.64	3787.58	43.50	10032.92	÷ 41.65
	<u>999466.05</u>	<u>13723.29</u>	<u>49647.74</u>	<u>41790.32</u>	<u>1019583.59</u>	<u>1463.17</u>

Bilag til Passiv G. **Udgiftsrestancer.**

	Kr.
Ifølge Status andrager Beløbet	4782806.19
Af disse er fra 1. April til Regnskabets Afslutning den 11. Decbr. 1944 udgaaet som Udgift i det nye Aar	4502388.66
saaledes at der ved Afslutning af nærværende Regnskab henstod	280417.53
der fordeler sig saaledes:	
Hjælp til Udlændinge	67.53
Mellemkommunal Refusion	280000.00
Legaterne	350.00
	280417.53

Bilag til Passiv L. Nr. 14. **Kommunens øvrige Statusoverskud.**

Ultimo 1942—43	1924522.06
Tilgang:	
1. Ekstraordinær Afskrivning paa Prioriteter	0
2. Kursavance ved udtrukne Obligationer	0
3. Henlæggelse fra Driftsregnskabet til yderligere Afdrag paa Gæld	0
4. Andel i Kommune Kreditforeningens Reservefond	0
5. Overskud ved Salg af Vestergade 1	22.62
6. — » — » Sletten 9.	640.00
7. Henlagt til Forøgelse af Kassebeholdningen	100000.00
	2025184.68
Afgang:	
1. Afskrivninger udover Afdrag paa Laan	63476.16
	1961708.52

Oversigt over samtlige Regnskabs-

Indtægt.

	Kr.	Kr.	Kr.
1. Beholdning den 1. April 1943:			
a. Kontant	78817.53		
b. Løbende Bankkonti	252058.91		
c. Postkonto	100498.08		
		<u>431374.52</u>	
d. Indtægtsrestancer (jfr. Aktiv N.)	4476987.69		
e. ÷ Udgiftsrestancer (jfr. Passiv G.)	3139769.04		
		<u>1337218.65</u>	
			1768593.17
Samlet Beholdning (a—e)	1768593.17		
tilgaar Udgifter, som forskudsvis er afholdt af Kasseholdningen	297624.01		
		<u>2066217.18</u>	
fragaar kontante Beholdninger henhørende til forskellige Fonds m. v.	664701.30		
	1401515.88		
÷ Midlertidigt Laan	500000.00		
hvorefter Kommunens Driftskapital udgør	<u>901515.88</u>		
2. Indtægter ifølge Driftsregnskabet			2260921.24
3. Henlæggelser fra Driftsregnskabet:			
a. Til ordinære Afskrivninger:			
Kommunens Jorder	214.50		
Kommunens Bøboelsesejendomme	1035.12		
Ejendomme, der anv. til alm. komm. Formaal	51957.73		
Badeanstalter	804.50		
Inventar, der ikke hører til bestemte Bygninger	3286.16		
Gasværk	19870.79		
Elektricitetsværk	188981.29		
Vandværk	32844.00		
Slagtehus	3120.00		
Gade-, Vej- og Kloakanlæg	29814.90		
		<u>331928.99</u>	
b. Til Forøgelse af det øvrige Statusoverskud: Det Beløb, som afdrages paa Gælden udover beregnete Afskrivninger			0
c. Anden Henlæggelse:			
1. Ekstraordinære Afskrivninger.	51246.54		
2. Til Restituering af tidl. Aars Kapitalforbrug	0		
		<u>51246.54</u>	
			Overføres 383175.53 4029514.41

bevægelser i Aaret 1943—44.

	Kr.	Kr.	Kr.
1. Udgifter ifølge Driftsregnskabet			2233559.87
2. Afdrag paa Laan:			
Ordinært: Prioritetslaan	5863.07		
— Andre faste Laan	228702.44		
		234565.51	
Ekstraordinær Afskrivning paa Prioriteter	11485.62		
Afdrag paa midlertidigt Laan	500000.00		
		511485.62	
			746051.13
3. Udgifter til Nyanlæg m. v.:			
a. Afholdt ved Laan:			
Køb af Grund	2634.65		
Omkostninger vedr. Vestergade 1	154.50		
Do. 3	193.50		
Køb af Pistolstræde 17	60000.00		
Aldersrenteboligerne	3009.54		
Dampcentralen	1223346.04		
		1289338.23	
b. Afholdt af Fornyelses- og Dispositiosfond		0	
c. Afholdt af Kapitalformuen		0	
d. Forskudsvis udlagt af Kassebeholdningen.			
Husvildebolig ved Lundens Minde	51247.54		
Aldersrenteboligerne	28100.07		
Køb af Pistolstræde 17	22401.70		
Ombytning af Duplikator	2015.00		
Opskrivning af Ejendomme	662.62		
		104426.93	
4. Udgifter til Formaal, der ikke vedrører Kom- munens Anlægsvirksomhed.			1393765.16
a. Afholdt af Fonds		0	
b. Forskudsvis udlagt af Kassebeholdningen		0	
c. Udgifter ved Forøgelse af Varebeholdninger.			
Beholdning ved Aarets Slutning	451598.02		
— — — Begyndelse	260254.80		
		191343.22	
			191343.22
5. Forøgelse af Aktiver:			
a. Kapitalformuen.			
Erhvervede Pantebreve	11900.00		
Indskud paa Bank- eller Sparekassebøger	2190.00		
		14090.00	
	Overføres	14090.00	4564719.38
			g

	Kr.	Kr.	Kr.
Indtægt.	Overført	383175.53	4029514.41
d. Til Styrkelse af Driftskapitalen		100000.00	
e. Til forskellige Fonds:			
Gasværkets Fond	73000.00		
Elektricitetsværkets Fond	270000.00		
Vandværkets Fond	20000.00		
Fond til Afdrag paa udenlandske Laan	125713.20		
Skattereguleringsfond	100000.00		
Snekastningsfond	10000.00		
Fond til Indf. af ny Dagrenovationsordning	15000.00		
Fond til Byens Forskønnelse	2400.00		
Fond til Udførelse af Beredskabsarb.	18251.51		
Fond for Selvrisiko	10000.00		
Fond til Bet. af Statstilsk. til Arbejdsløshedsb.	60000.00		
	<hr/>	704364.71	1187540.24
4. Optagne Laan.			
Prioritetslaan	59440.71		
Andre faste Laan	2100000.00		
		<hr/>	2159440.71
5. Forbrug af Aktiver:			
a. Tilhørende eller erhvervet af Kapitalformuen.			
Afdrag paa Laan af Kapitalformuen	3849.99		
Vejafgifter vedr. Borgmester Niensens Vej	993.00		
		<hr/>	4842.99
b. Erhvervet ved Laanemidler.			
Salgssum for solgte Grunde	13311.75		
Salgssum for solgte Ejendomme	36750.00		
Tilskud til Kloak fra Frydenlund til Byaaen	6783.84		
		<hr/>	56845.59
c. Forskudsvis udlagt af Kassebeholdningen.			
Afdrag paa andre Tilgodehavender	350.00		
Salg og Indfrielse af Obligationer	11300.00		
Afdrag fra Grundejere m. v. paa forskudsvis af-			
holdte Udgifter til Gade-, Vej- og Kloak-			
anlæg m. v.	10046.52		
Forskud paa Invaliderente	833.00		
Tilgodehavende hos Arbejdsanvisningskontoret	300.00		
		<hr/>	22829.52
		<hr/>	84518.10
6.a. Ekstraordinære Afskrivninger paa Prioriteter		0	
b. Kursavance ved Køb af Obligationer		0	
		<hr/>	0
7. Hævet af Fonds			0
8. Kirkelige Skatter			0
	<hr/>	<hr/>	<hr/>
	Overføres		7461013.46

	Kr.	Kr.	Kr.
Udgift.	Overført	14090.00	4564719.38
b. Erhvervet ved Laanemidler		0	
c. Forskudsvis udlagt af Kassebeholdningen. Forskudsvis afholdte Udgifter for Grund- ejere m. v. til Gade-, Vej- og Kloakanlæg	11374.15		
Andre Tilgodehavender	751.98		
Forskud paa Invaliderente	585.80		
		<u>12711.93</u>	
			<u>26801.93</u>
6. Kirkelige Skatter.			
Udbetalt		73798.08	
Opkrævet		69105.96	
			<u>4692.12</u>
7. Afskrivninger udover Afdrag paa Laan . . .			63476.16
8. Beholdning den 31. Marts 1944:			
a. Kontant	78146.66		
b. Løbende Bankkonti	1410761.98		
c. Postkonto	9005.25		
		<u>1497913.89</u>	
d. Indtægtsrestancer (jfr. Aktiv N.)	6075978.93		
e. ÷ Udgiftsrestancer (jfr. Passiv G.)	4782806.19		
		<u>1293172.74</u>	
			<u>2791086.63</u>
Samlet Beholdning (a—e)	2791086.63		
tilgaar Udgifter, som forskudsvis er afholdt af Kassebeholdningen	490294.86		
	<u>3281381.49</u>		
Fragaar kontante Beholdninger, henhørende til forskellige Fonds m. v.	2250937.88		
hvorefter Kommunens Driftskapital udgør	<u>1030443.61</u>		
NB. Kommunens Driftskapital var			
den 31. Marts 1944	1030443.61		
» 1. April 1943	901515.88		
Tilgang	128927.73		
heraf indgaaet ved			
Realisation af Aktiver	28927.73		
Rest	<u>100000.00</u>		
til Styrkelse af Driftskapitalen (jfr. Indtægtspost 3 d)			

Overføres

7450776.22

	Overført	Kr.	Kr.	Kr.
				7461013.46
	Indtægt.			
9. Pensionsfonden:				
Driftsindtægter (Tilgang. Passiver E.)			85627.22	
Forbrug af Aktiver (Afgang. Aktiver G)			8000.00	
			<u>93627.22</u>	
Driftsudgifter (Afgang. Passiver E.)	93627.22			
Forøgelse af Aktiver (Tilgang. Aktiver G.)	0			
			<u>93627.22</u>	0
10. Legaterne:				
Driftsindtægter (Tilgang. Passiver F.)			49647.74	
Forbrug af Aktiver (Afgang. Aktiver H.)			24384.34	
			<u>74032.08</u>	
Driftsudgifter (Afgang. Passiver F)	41790.32			
Forøgelse af Aktiver (Tilgang. Aktiver H)	44501.88			
			<u>86292.20</u>	÷ 12260.12
11. Deposita.				
Indgaaet (Tilgang. Passiver D)			182633.93	
Forbrug af Aktiver (Afgang. Aktiver F)			626.21	
			<u>183260.14</u>	
Udgaet (Afgang. Passiver D).	1433.20			
Forøgelse af Aktiver (Tilgang. Aktiver F)	180466.68			
			<u>181899.88</u>	1360.26
12. Oppebørsler for Statskassen og den fælleskomm. Udligningsf.				
Opkrævet			1477619.37	
Udbetalt			1477619.37	
			<u>0</u>	0
13. Overskud ved Salg af Ejendomme				662.62
			<u>7450776.22</u>	

305

Overført
Udgift.

Kr.

Kr.

Kr.
7450776.22

7450776.22

Rønne Kommunekontor, den 11. December 1944.

P. Mikkelsen.

Rønne Byraads Kasse- og Regnskabsudvalg, den 27. December 1944.

P. U. V.

I Borgmesterens Fraværelse

N. C. Nielsen.

Næstformand.

Oversigt over Rønne Kommunes Driftsregnskaber

1/4 1939—31/3 1944.

Konto	Driftsregnskab:	1939—40	1940—41	1941—42	1942—43	1943—44
	Indtægter:					
I.	Renter	23433.22	14913.07	26114.00	63456.68	93758.40
II A.	Købstadens Jorder og Skov	1836.22	12672.03	8010.28	7083.57	2216.43
B.	— Beboelsesejendomme.	1173.39	÷ 331.83	÷ 7480.30	÷ 928.82	÷ 3433.90
III A.	Gasværket	13364.41	58450.14	20096.19	13407.18	19255.10
B.	Elektricitetsværket	47693.83	59593.33	222 14	60763.90	95986.03
C.	Vandværket	13045.83	15788.91	57003.40	38976.45	7275.53
D.	Slagtehus og Kødkontrol	÷ 11192.12	÷ 6995.50	÷ 7597.43	÷ 8942.31	÷ 8067.85
E.	Badeanstalter	÷ 36.40	÷ 328.36	÷ 436.57	1096.30	2891.45
IV.	Afgifter af fast Ejendom	408.88	270.63	270.63	142.49	142.49
V.	Afgifter og Kendelser i H. t. Næringsloven m. fl. Love	93921.93	102993.10	87336.66	108647.91	111070.05
VI.	Tilskud fra den fælleskommunale Ud- ligningsfond og fra Staten	161409.00	180264.00	175108.00	185411.00	211419.00
VII.	Koncessionsafgifter	150.00	150.00	150.00	150.00	150.00
VIII.	Forskellige andre Indtægter	4529.49	5381.15	9380.56	19527.72	14285.59
IX A.	Paalignede Skatter	897862.63	1155098.60	1210507.19	1626763.76	1692704.37
IX B.	Vederlag for Opkrævning	9278.99	14007.16	14770.29	18143.52	21268.55
	Driftsunderskud	7017.85	0	0	0	0
		1263897.15	1611926.43	1593455.04	2133699.35	2260921.24

Udgifter:					
XI. Byens Bestyrelse i Almindelighed	97200.10	107077.46	124560.47	124312.87	168927.47
XII. Udgifter i H. t. Lov om offentlig Forsorg	208367.29	214027.48	219937.67	228192.92	202308.56
XIII. Lov om Folkeforsikring.	252197.70	288965.95	375650.99	407938.70	416859.47
XIV. Lov om Arbejdsanvisning og Arbejdsløshedsforsikring m. m.	48236.64	51425.33	61070.29	126225.69	167647.22
XV. Skolevæsenet	190739.44	213997.41	227650.66	226940.24	273869.01
XVI. Rets- og Politivæsenet	0	0	0	0	0
XVII. Medicinalvæsenet	12435.86	14577.48	19955.57	33942.43	28632.45
XVIII. Gader, Veje og Kloaker.	125868.56	163784.71	155249.97	220065.88	172139.78
XIX. Byens Belysning	22010.74	14430.26	10077.06	17334.26	18717.25
XX. Begravelsesvæsenet	14489.66	12429.17	12368.67	12308.18	12247.69
XXI. Den offentlige Renholdelse	32682.91	18437.47	43955.63	41395.57	45881.70
XXII. Brandvæsenet	9958.89	12350.28	11438.90	19582.72	33092.19
XXIII. Indkvarteringsvæsenet.	284.15	375.95	846.25	1813.63	1072.95
XXIV. De offentlige Lystanlæg.	5031.42	7130.27	7883.92	15520.81	16918.08
XXV. Bidrag til forskellige Instit. og Formaal	25162.81	25703.27	23116.24	24960.83	37068.96
XXVIA. Forskellige andre Udgifter	26377.84	138796.12	106797.10	162586.86	162373.59
B. Udgifter i Anledning af Komm. Garanti for Prioriteter i Beboelseshuse	0	0	0	0	0
C. Bidrag til Amtsrepartitionsfonden	144089.22	200586.98	176316.18	232317.00	262319.92
XXVIII. Afskrivningskonto	48763.92	57968.68	13962.59	187542.42	213483.58
Driftsoverskud	0	69862.16	2616.88	50718.34	27361.37
	1263897.15	1611926.43	1593455.04	2133699.35	2260921.24

Oversigt over Rønne Kommunes Status

31/3 1940—31/3 1944.

	Status: 1939—40	1940—41	1941—42	1942—43	1943—44
Aktiver:					
A. Faste Ejendomme og Inventar	1996936.90	2000344.15	2104913.05	2214126.54	2226743.86
B. De kommunale Værker	2705934.03	2702547.25	2605278.84	2331628.35	3309353.81
C. Kommunens Kapitaler	209637.14	172271.86	165472.13	271300.22	271422.64
D. Varebeholdninger	427355.65	390744.93	415327.35	260254.80	451598.02
E. Kapitaliserede Afgifter	0	0	0	0	0
F. Aktiver for Deposita	55454.47	61428.28	71435.72	28773.59	208614.06
G. Aktiver, tilh. Kommunens Pensionsfond	332909.63	335601.63	340675.83	340675.83	332675.83
H. Aktiver, tilhørende Legaterne	990435.23	987571.04	1001606.81	999466.05	1019583.59
J. Ikke afskrevne Udgifter til Gade,- Vej- og Kloakanlæg	188029.17	251175.82	331777.70	261865.70	224273.96
K. Kirkelige Skatter	0	0	0	0	0
L. Komm. Tilgodeh. iflg. mellemkomm. Ref.	194167.37	0	0	0	0
M. Skatter og Afgifter til Staten m. v.	0	0	0	0	0
N. Indtægtsrestancer	3099583.09	3752947.30	4100550.22	4476987.69	6075978.93
O. Kassebeholdning	70639.47	101700.94	85419.77	431374.52	1497913.89
P. Løbende Regnskab (Driftsunderskud)	0	0	0	0	0
Q. Kontante Beholdninger, tilh. forskellige Fonds m. v. (Versur)	116251.11	263987.97	339493.34	664701.30	2250937.88
R. Udgifter, som forskudsvis er afholdt af Kassebeholdningen (Versur)	492320.89	564760.31	901760.14	297624.01	490294.86
	10879654.15	11585081.48	12463710.90	12578778.60	18359391.33

Passiver:					
A. Kommunens Laan	4107547.10	4324334.86	4482041.60	4432814.81	5846204.39
B. Skatter og Afgifter til Staten m. v.	0	0	0	0	0
C. Kirkelige Skatter	5105.89	3546.44	7793.44	14232.58	9540.46
D. Kreditorer for Deposita	51684.01	58293.48	69590.72	26577.14	207777.87
E. Kommunens Pensionsfond	332909.63	335601.63	340675.83	340675.83	332675.83
F. Legat-Kreditorer	992428.07	996162.98	1002268.18	1013189.34	1021046.76
G. Udgiftsrestancer	2525254.80	2814800.53	3053648.01	3139769.04	4782806.19
H. KontanteBeholdninger, henhørende til forskellige Fonds m. v. (Versur) jfr. Aktiv Q	116251.11	263987.97	339493.34	664701.30	2250937.88
J. Udlæg af Kassebeholdningen, som vil være at retablere ved Laan og lign. (Versur) jfr. Aktiv R	492320.89	564760.31	901760.14	297624.01	490294.86
K. Komm. Tilskud til mellemkommunal Ref.	174000.00	0	0	0	0
L. Løbende Regnskab (Driftoverskud)	155319.19	225181.35	227798.23	278516.57	—
L. Løbende Regnskab m. v.	—	—	—	—	894398.57
M. Statusoverskud	1926833.46	1998411.93	2038641.41	2370677.98	—
M. Statusoverskud	—	—	—	—	2523708.52
	<u>10879654.15</u>	<u>11585081.48</u>	<u>12463710.90</u>	<u>12578778.60</u>	<u>18388319.06</u>

309

Rønne Kommunekontor, den 11. Decbr. 1944.

P. Mikkelsen.

Fortegnelse

over

de kommunale Funktionærers Indskud i Rønne Kommunes Pensionsfond ved Udgangen af Aaret 1943—44.

	Kr.
Assistent Frk. Mathilde Næstved	1302.46
— » Karoline Nørregaard	1765.53
Kommunekonduktør H. Schou	2749.50
Kontorbestyrer H. Aagesen	2978.40
Dyrlæge M. Veilbæk	4335.48
Opsynsmand Emil Nielsen	2399.40
Bestyrerinde Agnes Olufsen	2592.50
Renovatør Jens Aage Hansen	1354.42
Forvalter M. V. Rasmussen	3301.70
Gas- og Vandværksbestyrer J. Stibolt	4652.22
Smed A. Andersen	2110.20
Retorthusarbejder Anias Kjøller	1786.73
— Andr. Højegaard	2045.77
— Carl Olsen	2179.15
— Peter Hansen	2350.20
Pladsarbejder Chr. Bjerregaard	2115.94
— M. Chr. Hansen	2260.00
— Martin Jørgensen	2270.75
Opkræver L. Nielsen	2586.21
Aflæser J. Ellegaard Larsen	3132.60
Undermaskinmester Th. Jensen	5984.30
Maskinpasser Chr. Hansen	2090.46
— J. P. Finne	2294.64
Medhjælper E. Hansen	1817.70
	62456.26

Overslag

over

Rønne Kommunes

Indtægter og Udgifter

for Aaret 1944—45.



Driftsindtægter.

Konto	Side	Bilag Nr.	Kr.	Kr.
I. Renter		1		50261.20
II A. Købstadens Jorder og Skov . . .		2	÷ 4000.00	
B. Købstadens Beboelsesejendomme		3	1118.24	
				÷ 2881.76
III A. Gasværket		4	0	
B. Elektricitetsværket		5	90000.00	
C. Vandværket		6	16000.00	
D. Slagtehus og Kødkontrol		7	÷ 9800.00	
E. Badeanstalter		8	1500.00	
				97700.00
IV. Afgifter af fast Ejendom		10		142.49
V. Afgifter og Kendelser i H. t. Næringsloven m. fl. Love		11		100000.00
VI. Tilskud-fra den fælleskommunale Udligningsfond og Staten		12		204030.00
VII. Koncessionsafgifter		13		150.00
VIII. Forskellige andre Indtægter		14		1900.00
IX A. Paalignede Skatter		15a	1797016.81	
Fragaar uerholdelige Skatter			60000.00	
				1737016.81
IX B. Vederlag for Opkrævning af Skatter og Afgifter til Staten og af fælleskommunale Skatter		15b		18000.00

overslag.

Driftsudgifter.

Konto	Side	Bilag Nr.	Kr.	Kr.
XI. Byens Bestyrelse i Almindelighed		16	125000.00
XII. Udgifter i H. t. Lov Nr. 181 af 20de Maj 1933 om offentlig For- sorg med senere Ændringer . .		17	262000.00
XIII. Udgifter i H. t. Lov om Folkefor- sikring af 7de Maj 1937 med se- nere Ændringer		18	431000.00
XIV. Udgifter i H. t. Lov om Arbejds- anvisning og Arbejdsløshedsfor- sikring m. m. (Lovbekg. Nr. 339 af 29de Juli 1942) m. fl. Love .		19	100325.00
XV. Skolevæsenet		20	252950.00
XVI. Rets- og Politivæsenet		21	0
XVII. Medicinalvæsenet		22	21150.40
XVIII. Gader, Veje og Kloaker . . .		23	170400.00
XIX. Byens Belysning		24	21500.00
XX. Begravelsesvæsenet		25	12187.19
XXI. Den offentlige Renholdelse . .		26	43200.00
XXII. Brandvæsenet		27	34800.00
XXIII. Indkvarteringsvæsenet		28	0
XXIV. De offentlige Lystanlæg		29	18100.00
XXV. Bidrag til forskellige Institutioner og Formaal		30	33594.00
XXVIA. Forskellige andre Udgifter . .		31	303257.50
B. Udgifter i Anledning af Kommu- nens Garanti for Prioriteter i Be- boelsesejendomme o. l.		32	0
C. Bidrag til Amtsrepartitionsfonden		33	277400.00
XXVIII. Afskrivningskonto. Henlagt til Afskrivninger (Beløbet skal svare til den samlede Udgift til Afdrag paa Gæld)		34	309786.81	
Fragaar de i Specialregnskaberne beregnete Afskrivninger			<u>210332.16</u>	
			99454.65	
Anden Henlæggelse til Afbetaling af Gæld			0	99454.65
Driftsoverskud				<u>0</u>
				<u>2206318.74</u>

Budget over den regnskabs

	Indtægt.	Kr.	Kr.
1. Beholdning den 1ste April 1944			800000.00
2. Indtægter ifølge Driftsbudgettet			2206318.74
3. Henlagt fra Driftsbudgettet:			
a. Til Afskrivning		210332.16	
b. Til Forøgelse af det øvrige Statusoverskud (Konto XXVIII)		99454.65	
c. Til forskellige Fonds		15000.00	
		<hr/>	324786.81
4. Optagne Laan			0
5. Forbrug af Aktiver:			
a. Afdrag paa Pantebreve		3320.00	
b. — » Brolægning- og Kloakrefusioner		6800.00	
c. — » elektriske Installationer m. m.		1800.00	
		<hr/>	11920.00
6. Hævet af Fonds			0
			<hr/>
			<u>3343025.55</u>

Budget over de

	Indtægt.		
1. Paaligning af Kirkeskat og Offer afløsning m. v.		69648.67	
heraf ført til Afgang		3000.00	
		<hr/>	66648.67
Overført fra Passiv C			0
			<hr/>
			<u>66648.67</u>

Forelagt den 13. Marts 1944 og vedtaget

mæssige Kassebeholdning.

	Udgift.	Kr.	Kr.
1. Udgifter ifølge Driftsbudgettet			2206318.74
2. Afdrag paa Laan			309786.81
3. Udgifter til Nyanlæg m. v.:			
a. Afholdt ved Laan		0	
b. Afholdt af Fonds		0	
		<hr/>	0
4. Forøgelse af Aktiver:			
a. Indskud paa Bankbog:			
1. Kommunens almindelige Kapitaler	0		
2. Kommunens almindelige Fonds	15000.00		
	<hr/>	15000.00	
b. Afholdes af Kassebeholdningen		11000.00	
		<hr/>	26000.00
5. Beholdning den 31te Marts 1945			800920.00
			<hr/>
			<u>3343025.55</u>

kirkelige Ligninger.

	Udgift.	
1. Kirkeskat indbetalt til Stiftsøvrigheden		16860.00
2. Tilskud til Præstelønningskassen		15166.96
3. — » Kirkebetjeningskassen		14723.00
4. — » Kirkekassen		18053.71
5. — » Menighedsraadskassen		185.00
6. Kapellanens Huslejegodtgørelse		160.00
7. Renter og Afdrag af Kirkens Laan		1500.00
		<hr/>
		<u>66648.67</u>

ved 2. Behandling den 20. Marts s. A.

Rønne Byraad, den 21. Marts 1944.

P. R. V.

O. H. Aagesen.

P. Mikkelsen.

Rønne Kommunes Pensi-

	Indtægt.	Kr.	Kr.	Kr.
1. Tilskud fra Kommunen		23720.50		
Fragaar: Rønne Havns Andel		780.90		
		<hr/>	22939.60	
2. Tilskud fra Funktionærerne		9887.00		
Fragaar: Rønne Havns Andel		236.70		
		<hr/>	9650.30	
3. Refusion for udbet. Pensioner:				
a. Gasværket		19573.76		
b. Elektricitetsværket		10450.72		
c. Vandværket		4140.00		
d. Gader og Veje		600.00		
e. Rønne Havn		2808.80		
		<hr/>	37573.28	
4. Renter af Pensionsfondens Midler:				
a. Udlaan til Rønne Kommune		2100.00		
b. Kreditforeningsobligationer og Bankbeholdning		12000.00		
		<hr/>	14100.00	
5. Ekstraordinært Tilskud fra Kommunen			4000.00	
			<hr/>	88263.18
6. Forbrug af Pensionsfondens Midler:				
Indgaaet Afdrag paa Laan til Kommunen				6000.00

94263.18

onsfond for 1944—45.

	Udgift.	Kr.	Kr.	Kr.
1. Udbetalte Pensioner:				
Fhv. Skovfoged A. P. Anderssen		3852.00		
» Gasværksarbejder K. Larsen		3556.00		
» — Johan Niensens Enke		1962.72		
» — Oluf Olufsen		3541.60		
» — Aage Petersens Enke		1962.72		
» — Knud Larsens Enke		1854.72		
» — Chr. Bjerregaard		2736.00		
» Smed Laur. M. Dam		3960.00		
» Elektricitetsværksbestyrer C. Olsen		4776.00		
» Medhjælper J. Samsons Enke		1962.72		
» Maskinmester O. Jensens Enke		3712.00		
» Maskinpasser H. P. Christensen		4140.00		
» Bademester M. Pedersen		3960.00		
» Borgmester Niels Niensens Enke		4348.00		
» Kæmner A. P. Westh		4536.00		
» Assistent M. Næstved		3890.40		
» Fattiggaardsbestyrer J. P. Kjøllers Enke		2906.64		
» Renovatør Jens Eriksen		2939.76		
» Skolebetjent J. Hansen		3556.00		
» Skolebetjent M. Olsen		3960.00		
» Skorstensfejer N. J. Hansen		2086.36		
» Formand C. Kjellberg		600.00		
			70799.64	
2. Præmie til Kommunernes Pensionskasse			22005.00	
				92804.64
3. Forøgelse af Pensionsfondens Midler:				
Indsat paa Sparekassebog				1458.54
				<u>94263.18</u>

Specifikationer til Driftsoverslaget 1944—45.

Driftsindtægter:

Konto Nr.		Kr.	Kr.
1	Bilag 1. Konto I. Renter.		
	Indtægt:		
1	a. Udbytte af Jernbaneaktier		0
	b. Forskellige Renteindtægter:		
2	1. Renter af Tilgodehavender for forskudsvis afholdte Udgifter	1470.00	
3	2. Renter af Obligationer og Pantebreve	2111.00	
4	3. Udbytte af andre Aktier	400.00	
5	4. Renter af Indskud i Bank og Sparekasse	0	
6	5. Renter af Tilgodehavender for Udlaan af Kommunens andre Kapitaler	0	
7	6. Renter af andre Tilgodeh. (Grundfonden).	800.00	
8	7. Renter af en Rønne Arbejdshus tilfalden Kapital	19.00	
9	8. Renter af Aktiver, tilhørende forskellige Fonds	6000.00	
			10800.00
10	c. Renter af Kassebeholdningen		2000.00
11	d. Strafrenter i Henhold til Lov Nr. 28 af 18de Febr. 1937 § 41, Lov Nr. 149 af 10de April 1922 § 38 og Lov Nr. 109 af 14de April 1937 § 18		5500.00
12	e. Renter af Driftskapitalerne til Gas-, Vand- og Elektricitetsværkerne m. m.		7500.00
13	f. Andel i Amtskommunefondens Renter		3600.00
14	g. De i Specialregnskaberne beregnede Renter af Anlægs kapitaler:		
	1. Købstadens Jorder og Skov	13910.71	
	2. Købstadens Beboelsesejendomme	21504.26	
	3. Gasværk	18445.76	
	4. Elektricitetsværk	52375.87	
	5. Vandværk	27704.10	
	6. Slagtehus	5552.80	
			139493.50
	Overføres		29400.00

	Kr.	Kr.
	Overført 139493.50	29400.00
7. Badeanstalter	221.80	
8. Administrationsbygning	1940.00	
do.	4100.00	
9. Arbejdsanstalt	5000.00	
do. (Ombygning og Inventar)	699.30	
10. Alderdomshjem	16913.54	
11. Skolevæsenets Ejendomme	36340.55	
do. Inventar	383.49	
12. Rets- og Politivæsenets Ejendomme	0	
13. Sygehus	0	
14. Gader, Veje og Kloaker	12339.01	
15. Brandvæsen	228.61	
16. Militæretablissementer	0	
17. De offentlige Lystanlæg	0	
18. Begravelsesvæsenet	2477.31	
19. Toiletbygning	133.73	
	<hr/>	220270.84

249670.84

33

Udgift:

1 Renter af Laan (jfr. Spec. Side 51) 299836.28

Fragaar:

Renter af Laan Nr. 48—49	7445.61
Do. 53—55 og 59	92726.25
Do. 27	254.78

100426.64

199409.64

50261.20**2 Bilag 2. Konto II A. Købstadens Jorder.**

1. Kommunens Skov:

Indtægt:

1	1. Salg af Skoveffekter	30905.00
2	2. Leje og Forpagtningsafgift m. v.:	
	a. Avlsbr. Chr. Jensen,	
	»Østerborg«	100.00
	b. Arbmd. W. Samson	75.00
	c. Arbmd. Estrup Pihl	300.00
	d. Rønne Jagtselskab	200.00
		<hr/> 675.00
	3. Andre Indtægter:	
3	Salg af Ler	620.00

32200.00

Overføres 32200.00

			Kr.	Kr.
		Overført	32200.00	
		Udgift:		
4	1. Kulturarbejder	6000.00		
5	2. Skovningsarbejder	10900.00		
6	3. Lønninger:			
	Skovfogden	6384.00		
	Fragaar for Bolig m. m.	700.00		
		5684.00		
7	4. Pensionsfondstilsbud	438.00		
8	5. Vedligeholdelse af Bygninger	900.00		
9	6. Forskellige Arbejder	1000.00		
10	7. Skatter og Afgifter	1300.00		
11	8. Andre Udgifter	813.00		
12	9. Renter (5 % af Kr. 99300.00)	4965.00		
12	10. Afskrivning	200.00		
			32200.00	
				0
13	2. Have- og Jordlodder:			
		Indtægt:		
	1. Haveforeningen »Haabet«	528.00		
	2. — »Solvang«	852.19		
	3. — »Aavang«	526.65		
	4. Bornholms Havekreds	2411.28		
	5. Montør Finne	22.50		
	6. Ved Zahrtmannsvej	272.80		
	7. Rønne Slagtermesterforening	12.50		
	8. Kolonihaver ved »Saga«	947.52		
	9. Avlsbruger Dam, »Saga«	198.00		
		5771.44		
		Udgift:		
14	1. Skatter og Afgifter	330.00		
15	2. Andre Udgifter	495.73		
16	3. Renter (5 % af Kr. 122236.12)	6111.81		
16	4. Renter af Jord til Stadion (5 % af Kr. 56677.92)	2833.90		
		9771.44		
			÷ 4000.00	
			÷ 4000.00	

3. Bilag 3. Konto II B. Købstadens Beboelsesejendomme.

Konto Matr.-Nr.	Gade	Ejendomssk.	Bogført Værdi	Lejeindtægt	Skatter og Afgifter.	Vedligeholdelse	Renter	Afskrivning	Overskud	
1. 17 Bygr.	Løkkegade 8	1500.00	2800.00	240.00	31.00	0	140.00	69.00	0	
2. 72 >	Kirkestræde 32.	5000.00	5000.00	300.00	50.00	100.00	250.00	0	÷ 100.00	
3. 133 >	Kirkestræde 9	4000.00	3900.00	360.00	42.00	80.00	195.00	0	43.00	
4. 170 >	Vimmelskafte 22	5500.00	5200.00	480.00	63.00	110.00	260.00	0	47.00	
5. 173 >	Vimmelskafte 30	5000.00	4100.00	360.00	57.00	100.00	205.00	0	÷ 2.00	
6. 187 >	Klingegade 7	1000.00	500.00	96.00	29.00	20.00	25.00	0	22.00	
7. 202 >	Hedningestræde 6	6000.00	5800.00	588.00	65.00	120.00	290.00	0	113.00	
8. 267 a >	Skarpegade 12	2500.00	2400.00	240.00	30.00	50.00	120.00	0	40.00	
9. 270 a, 286 b	Skarpegade 11	5000.00	4900.00	360.00	38.00	100.00	245.00	0	÷ 23.00	
10. 285 f >	Skarpegade 19.	4500.00	4500.00	384.00	46.00	90.00	225.00	0	23.00	
11. 294 >	Paradisgade 2	4500.00	3450.00	384.00	46.00	90.00	172.50	0	75.50	
12. 370 >	Ll. Madses Gade 4	10000.00	9900.00	804.00	89.00	200.00	495.00	0	20.00	
13. 376 >	Ll. Madses Gade 1	3500.00	4100.00	300.00	35.00	70.00	205.00	0	÷ 10.00	
14. 438 >	Ll. Madses Gade 19.	3000.00	3000.00	300.00	36.00	60.00	150.00	0	54.00	
15. 505 >	Snorregade 1	1200.00	830.00	300.00	30.00	24.00	41.50	0	204.50	
16. 507 >	Snorregade 5	2000.00	1400.00	180.00	28.00	40.00	70.00	0	42.00	
17. 511 e >	Snorregade 13	4000.00	4144.72	516.00	60.00	80.00	207.24	0	168.76	
18. 525 >	St. Torv og Torvegade	175000.00	(heri indbefattet Skolen)	84500.00	7215.00	175.00	2500.00	4225.00	0	315.00
19. 546 >	Rolighedsgade 4	7000.00	5800.00	384.00	46.00	140.00	290.00	0	÷ 92.00	
20. 620 c, 622	Ll. Tværstræde 3.	5000.00	5500.00	420.00	37.00	100.00	276.00	0	7.00	
21. 656 >	Møllegade 8	3000.00	1700.00	240.00	45.00	60.00	85.00	0	50.00	
22. 689 a >	Møllegade 44	15000.00	8000.00	1120.00 ¹	25.00	695.00 ²	400.00	0	0	
23. 689 a >	Marie Kofoeds Vej	45000.00	49000.00	3960.00	650.00	1065.00 ³	2450.00	0	÷ 205.00	

¹⁾ Herunder Tilskud fra Konto for Lov om off. Forsorg Kr 882.

²⁾ Herunder Andre Udgifter Kr. 470.

³⁾ Herunder Andre Udgifter Kr. 165.

Overføres 19531.00 1753.00 5894.00 11022.24 69.00 792.76

Konto Matr.-Nr.	Gade	Ejendomssk.	Bogført Værdi	Lejeindtægt	Skatter og Afgifter	Vedlige- holdelse	Renter	Afskrivning	Overskud
	Overført			19531.00	1753.00	5894.00	11022.24	69.00	792.76
24. 749b >	Kajstræde 10	3000.00	3650.00	336.00	35.50	60.00	182.50	58.00	0
25. 775 >	Bredstræde 7	5500.00	9000.00	540.00	48.00	110.00	452.00	0	÷ 70.00
26. 796 >	Sletten 14	5500.00	6000.00	720.00	66.50	110.00	300.00	200.00	43.50
27. 828 >	Borgergade 16	4000.00	5500.00	396.00	42.00	80.00	275.00	0	÷ 1.00
28 937 >	Pistolstræde 23	30000.00	50000.00	4208.00	415.00	800.00	2533.13	0	459.87
29. 940 >	Nygade 12	4000.00	3800.00	300.00	52.00	80.00	190.00	0	÷ 22.00
30. 941 >	Nygade 10	3800.00	5077.95	300.00	54.00	76.00	253.90	0	÷ 83.90
31. 942 >	Nygade 8	3800.00	3650.00	300.00	42.50	76.00	182.50	0	÷ 1.00
32. 943 >	Nygade 6	3800.00	3620.00	300.00	42.00	76.00	181.00	0	1.00
33. 944 >	Nygade 4	4000.00	3650.00	300.00	48.00	80.00	182.50	0	÷ 10.50
34. 964 >	Bødkergængen 7	2500.00	1400.00	144.00	34.00	50.00	70.00	0	÷ 10.00
35. 1026 >	Snellemark 7	15000.00	19740.65	960.00	132.00	300.00	987.00	0	+ 459.00
36. 1063 >	Snellemark 5	13000.00	14400.00	780.00	92.00	260.00	720.90	0	÷ 292.90
37. 1179 >	Fiskerbakken 2	2000.00	2000.00	180.00	31.00	40.00	100.00	0	9.00
38. 1338o >	Dr. Kabells Vej 8	5000.00	3900.00	360.00	35.00	100.00	195.00	0	30.00
39. 47 Markj.	Ll. Sejersg. < Thorkilsv. 2	10000.00	1.00	1128.00	122.00	200.00	0	0	806.00
40. 241 b og c Markj.	4 Træhuse v. >Lundens Minde < og Husvildeafd.	23000.00	7000.00	2160.00	335.00	460.00	350.00	1015.00	0
41. 241 b >	Husvildebolig		50000.00	2880.00	250.00	130.00	2500.00	0	0
42. 271 c >	Kapelvej 65	10000.00	8900.00	840.00	132.00	200.00	445.00	0	63.00
43. 336 q >	7000.00	7631.85	420.00	35.00	140.00	381.59	0	÷ 136.59
				37083.00	3796.50	9322.00	21504.26	1342.00	1118.24

	Kr.	Kr.	Kr.
4 Bilag 4. Konto III A. Gasværket.			
	Indtægt:		
1 a. Gas til Byens Belysning		8100.00	
b. Salg af Gas:			
2 1. Kogegas, 785000 m ³ a 35 Ø.	274750.00		
3 2. Industrigas, 305000 m ³ a 21 Ø.	64050.00		
4 3. Opvarmingsgas, 30000 m ³ a 35 Ø.	10500.00		
		349300.00	
5 c. Salg af Koks, 28000 hl a 5,00 Kr.	140000.00		
— » smaa Koks, 6500 hl a 3,90 Kr.	25350.00		
— » Smuld	10000.00		
		175350.00	
6 d. Salg af Tjære, 140 Tons a 260,00 Kr.		36400.00	
7 e. Ledningsafgifter		800.00	
7,0 f. Andre Indtægter		550.00	
		570500.00	
	Udgift:		
8 a. Lønninger:			
1. Bestyreren ($\frac{1}{4}$ 1910)	9106.00		
÷ Vandværkets Andel $\frac{1}{4}$	2276.50		
	6829.50		
Fragaar for Bolig	732.00		
		6097.50	
2. Driftsassistenten ($\frac{1}{1}$ 1921)	7818.00		
÷ Vandværkets Andel $\frac{1}{3}$	2606.00		
	5212.00		
Fragaar for Bolig	604.80		
		4607.20	
3. Fast ansatte Arbejdere	79584.00		
÷ Refusion f. Vandværket	6000.00		
		73584.00	
4. For forskudt Arbejdstid	4000.00		
5. Løst antagne Arbejdere (Ferie og Sygdom)	12000.00		
6. Aflæsning og Opkrævning	7264.00		
7. Kontorhjælp	1322.68		
		108875.38	
9 b. Tilskud til Pensionsf. (og direkte udbet. Pensioner)			
1. Pensionsfonden	6123.00		
2. Fhv. Gasværksarbejder Kr. Larsen	3556.00		
3. » — Oluf Olufsen	3541.60		
4. Gasværksarb. Johan Nielsens Enke	1962.72		
5. — Aage Pedersens Enke	1962.72		
6. — Knud Larsens Enke	1854.72		
		19000.76	
		108875.38	
		570500.00	
	Overføres		
	19000.76	108875.38	570500.00

		Kr.	Kr.	Kr.
	Overført	19000.76	108875.38	570500.00
	7. Smed Laur. Dam	3960.00		
	8. Gasværksarbejder Chr. Bjerregaard	2736.00		
			25696.76	
10	c. Forsikringer, Skatter og Afgifter		4000.00	
11	d. Kontorhold (herunder Tilskud til Byens Bestyrelse)		11000.00	
	e. Kul, Olie m.v.:			
12	1. Kul	299700.00		
13	2. Olie, Tvist, Petroleum m. m.	4500.00		
14	3. Rensemasse	2000.00		
15	4. Vand	1960.00		
16	5. Elektricitet	6460.00		
			314620.00	
17	f. Vedligeholdelse af Bygninger og Plads		4000.00	
	g. Vedligeholdelse af Maskiner og Inventar:			
18	1a. Ovne	4000.00		
18,0	b. Ombyggn. af Ovn	20000.00		
			24000.00	
19	2. Maalere	6000.00		
20	3. Værktøj, Maskiner og Inventar	8800.00		
21	4. Beholdere	1200.00		
			40000.00	
	h. Vedligeholdelse af Ledninger:			
22	1. Hovedledninger	1000.00		
23	2. Stikledninger	6000.00		
			7000.00	
	i. Nyanskaffelser, der afh. af Aarets Driftsindtægter:			
24	1. Malere med Tilbehør	7000.00		
25	2. Hovedledninger	0		
26	3. Stikledninger	1500.00		
27	4. Maskiner og Værktøj m.v.	4000.00		
28	5. Tjæretønder	0		
			12500.00	
	k. Andre Udgifter:			
30	1. Omkostninger ved Kokssalg	1500.00		
32	2. Andre Udgifter	3480.91		
			4980.91	
33	l. Renter af Driftskapital		0	
34	m. Renter (5 % af Kr. 368915.28)		18445.76	
34	n. Afskrivning		19381.19	
35	o. Henlæggelse til Fornyelsesfond		0	
				570500.00
				0

		Kr.	Kr.	Kr.
	Overført	69336.00		1060000.00
	8. 1 Medhjælper	4548.00		
	9. 1 Kontorist	3368.00		
	10. For forskudt Arbejdstid	9800.00		
	11. Aflæsning og Opkrævning	11053.00		
	12. 6 Fyrbødere	29640.00		
	13. 5 Maskinpassere	24700.00		
	14. 1 Arbejdsmand	4420.00		
	15. Ferieafløsning	3135.00		
		<hr/>	160000.00	
16	b. Tilsk. til Pensionsfond (og direkte udbet. Pensioner)			
	1. Pensionsfonden	5367.50		
	2. Fhv. Bestyrer Olsen	4776.00		
	3. Fhv. Medhjælper Samsons Enke	1962.72		
	4. Maskinmester O. Jensens Enke	3712.00		
		<hr/>	15818.22	
17	c. Forsikringer, Skatter, Afgifter m. v.		13500.00	
18	d. Kontorhold (herunder Tilskud til Byens Bestyrelse)		17000.00	
	e. Brændselolie, Smøreolie, Tvist m. v.:			
19	1. Brændsel, 4200 Tons à 100.00	420000.00		
20	2. Smøreolie	27600.00		
21	3. Tvist, Vand, Syre m. m.	23000.00		
		<hr/>	470600.00	
22	f. Køb af Elektricitet fra andre Værker		0	
23	g. Vedligeholdelse af Bygninger og Plads		4500.00	
	h. Vedligeholdelse af Maskiner og Inventar:			
24	1. Batteri	25500.00		
25	2. Maskiner og Tavler	45000.00		
26	3. Værktøj og Inventar	4500.00		
		<hr/>	75000.00	
	i. Vedligeholdelse af:			
27	1. Lavspændingsledninger	10000.00		
28	2. Højspændingsledninger	10000.00		
29	3. Maalere	1500.00		
		<hr/>	21500.00	
	k. Nyanskaffelser, der afh. af Aarets Driftsindtægter:			
30	1. Udvidelse af Ledningsnettet	17000.00		
31	2. Udvidelse af Stikledninger	2000.00		
32	3. Nyt Værktøj og Inventar	4000.00		
33	4. Nye Maalere	9000.00		
		<hr/>	32000.00	
34	l. Andre Udgifter		5224.62	
35	m. Renter af Driftskapital		7500.00	
36	n. Renter af Anlægskapital (5 % af Kr. 1047517.43)		52375.87	
36	o. Afskrivning		94981.29	
37	p. Henlæggelse til Fornyelsesfond		0	
		<hr/>		970000.00
				<hr/>
				90000.00

6 Bilag 6. Konto III C. Vandværket.

Kr. Kr.

Indtægt:

1 a.	Vandafgift efter Bygningsværdi	61800.00	
2 b.	Afgift af Ekstrahaner	14100.00	
3 c.	Afgift af Vandklosetter	30400.00	
4 d.	Afgift af Bad	5700.00	
5 e.	Vand til Næringsbrug efter Overenskomst	7500.00	
6 f.	Havevanding efter Opmaaling	3500.00	
7 g.	Vand efter Maaler	67200.00	
8 h.	Maalerleje	2600.00	
9 i.	Vand til Byggeforetagender	400.00	
10 k.	Ledningsafgifter	800.00	
11 l.	Lejeindtægt af Stampegaarden:		
	Leje af Ejendom:		
	Arbmd. Thorvald Hansen	420.00	
	Tømrer Carlo Rønne	336.00	
	Arbmd. Edvin Hansen	336.00	
		<u>1092.00</u>	
	Leje af Arealer:		
	Ahlman Regnersen	170.00	
	Vilh. Jacobsen	100.00	
	Savskærer Dam	100.00	
	Peter Jensen	50.00	
		<u>420.00</u>	
			1512.00
11,0 m.	Andre Indtægter		68.00
			<u>195580.00</u>

Udgift:

12 a.	Lønninger:		
	1. Andel i Gasværksbestyrerens Løn	2276.50	
	2. Andel i Driftsassistentens Løn	2606.00	
	3. Kontorhjælp	2645.32	
	4. Aflæsning, Opkrævning og Kontrol	1200.00	
	5. a. Faste Arbejdere	9612.00	
	b. Refusion til Gasværket	6000.00	
	c. Sygdom og Ferie	500.00	
		<u>16112.00</u>	
			24839.82
	Overføres	24839.82	195580.00

		Kr.	Kr.
	Overført	24839.82	195580.00
13	b. Tilsk. til Pensionsfond (og direkte udbet. Pensioner)		
	1. Pensionsfonden	1183.00	
	2. Fhv. Maskinpasser H. P. Christensen	4140.00	
			5323.00
14	c. Forsikringer, Skatter, Afgifter m. v.		1200.00
15	d. Kontorhold (herunder Tilskud til Byens Bestyrelse)		6000.00
	e. Kul, Olie m. v. samt Belysning:		
16	1. Olie, Petroleum, Tvist m. m.	1500.00	
17	2. Elektricitet	38590.00	
			40090.00
18	f. 1. Vedligeholdelse af Bygninger	3500.00	
18,0	2. Udgifter ved Stampegaarden	1200.00	
			4700.00
	g. Vedligeholdelse af:		
19	1. Maskiner m. v.	4500.00	
20	2. Boringer, Brønde og Filteranlæg	12000.00	
21	3. Maalere	1000.00	
			17500.00
	h. Vedligeholdelse af Ledninger:		
22	1. Hovedledninger	2000.00	
23	2. Stikledninger	8000.00	
			10000.00
	i. Nyanskaffelser, der afh. af Aarets Driftsindtægter:		
24	1. Boringer, Brønde og Filtre	0	
25	2. Hovedledninger	0	
26	3. Stikledninger	2000.00	
27	4. Maalere	1500.00	
28	5. Maskiner, Værktøj og Inventar	1200.00	
			4700.00
29	k. Andre Udgifter	4679.08	
30	l. Renter af Driftskapital	0	
31	m. Renter af Anlægskapital (5 % af Kr. 554082.00)	27704.10	
31	n. Afskrivning	32844.00	
32	o. Henlæggelse til Fornyelsesfond	0	
			179580.00
			16000.00

Kr. Kr.

7 Bilag 7. Konto III D. Slagtehus og Kødkontrol.

Indtægt:

1 a.	Slagteafgift ved Hjemmeslagtning	20500.00	
2 b.	Kontrolafgift » Eksportslagtning	2500.00	
3 c.	Afgift ved Vejning af levende og slagtede Kreaturer	700.00	
4 d.	Gødningssalg	100.00	
5 e.	Foderafgift	0	
6 f.	Indtægt ved Destruktionsordningen	0	
7 g.	Indtægt ved Kvalitetsbedømmelse af Kød	2600.00	
			<u>26400.00</u>

Udgift:

8 a.	Lønninger:		
1.	Stadsdyrlægen ($\frac{1}{9}$ 1913)	9106.00	
2.	Opsynsmanden ($\frac{1}{7}$ 1928) 5304.00		
	Fragaar f. Bolig og Brændsel 338.40		
		<u>4965.60</u>	
3.	Opsynsmandens Medhjælper	2300.00	
4.	Vikar for Stadsdyrlæge og Opsynsmand i Ferie	700.00	
5.	Stadsdyrlægen for Kvalitetsbedømmelse af Kød	1300.00	
			<u>18371.60</u>
9 b.	Tilsk. til Pensionsfond (og direkte udbet. Pensioner)	1042.00	
10 c.	Forsikringer, Skatter og Afgifter	235.00	
11 d.	Kontorhold (herunder Tilskud til Byens Bestyrelse)	875.00	
12 e.	Brændsel, Belysning og Vand	3500.00	
13 f.	Vedligeholdelse af Bygninger	1000.00	
14 g.	Vedligeholdelse af Maskiner og Inventar	1000.00	
15 h.	Nyanskaffelser, der afh. af Aarets Driftsindtægter	0	
16 i.	Andre Udgifter (Foder, Stempelsværte, Mærker, Patroner, Sæbe og andet Rengøringsmateriale)	1503.60	
17 k.	Renter af Anlægskapital ($5 \frac{1}{2} \%$ af Kr. 111055.98)	5552.80	
17 l.	Afskrivning	3120.00	
18 m.	Henlæggelse til Fornylsesfond	0	
			<u>36200.00</u>
			<u>÷ 9800.00</u>

	Kr.	Kr.
8 Bilag 8. Konto III E. Badeanstalter.		
1. Varmtvandsbadeanstalten:		
Indtægt:		
1 a. Salg af Badebilletter		12000.00
Udgift:		
2 a. Lønninger:		
1. Bademesteren (¹ / ₁₂ 1937)	5064.00	
2. Medhjælp	2000.00	
	7064.00	
3 b. Tilsk. til Pensionsfond (og direkte udbet. Pensioner)		318.00
4 c. Belysning		200.00
5 d. Vandafgift		800.00
6 e. Rengøring		200.00
7 f. Rengøringsmidler		300.00
8 g. Skatter og Afgifter		25.00
9 h. Vedligeholdelse		1200.00
10 i. Andre Udgifter		666.70
11 k. Renter (5 % af Kr. 4436.08)		221.80
11 l. Afskrivning		804.50
		11800.00
		200.00
2. Søbadeanstalten:		
Indtægt:		
12 a. Salg af Badebilletter	1200.00	
12 b. Lejeindtægter:		
1. Kommuneskolen	800.00	
2. Statsskolen	400.00	
3. Forberedelsesskolen	25.00	
	1225.00	
		2425.00
Udgift:		
13 a. Vedligeholdelse	1025.00	
14 b. Andre Udgifter	100.00	
15 c. Renter	0	
15 d. Afskrivning	0	
	1125.00	
		1300.00
		1500.00
9 Bilag 10. Konto IV. Afgifter af fast Ejendom.		
1 a. Faste aarlige Afgifter, som ved Salg af kommunale Ejendomme er paalagt disse		142.49

	Kr.	Kr.
10 Bilag 11. Konto V. Afgifter og Kændelser iflg. Næringsloven m. fl. Love.		
1 a. Kændelser for Næringsadkomster		2500.00
2 b. Andel i Afgiften paa Omsætningen af stærke Drikke i Henhold til Lov Nr. 83 af ²² / ₈ 1930, jfr. Lov Nr. 188 af ²³ / ₆ 1932	20000.00	
3 c. Andre Afgifter ifølge Beværterloven		20.00
4 d. Bøder i Henhold til Næringslovens § 95		0
5 e. Indtægt ifølge Lov af 1ste Marts 1889 om Handelsregistre		30.00
6 f. Afgift af Hunde i H. t. Lov af 18de Maj 1937	3000.00	
Fragaar Udgifter	0	
		3000.00
7 g. Kommunens Andel af Forlystelsesskat		26000.00
9 h. Gebyr for Oplysning fra Folkeregistret		50.00
10 j. Stadepenge	2600.00	
Tilskud til Byens Bestyrelse m. m.	1200.00	
		1400.00
11 k. Afgifter af Motorkøretøjer	47000.00	
Heraf oplagt til senere Forbrug	0	
		47000.00
12 l. Gebyr for Udskrift af Ægteskabsbogen		0
13 m. Afgift i H. t. Politivedtægtens § 33		0
14 n. Afgift af Spil ved Væddeløb m. m.		0
		100000.00

11 Bilag 12. Konto VI. Tilskud fra den fælleskommunale Udligningsfond og fra Staten.

1 A. Tilskud fra den fælleskommunale Udligningsfond:		
1. Tilskud til delvis Dækning af Kommunens Udgifter i H. t. Lov om offentlig Forsorg	38062.00	
2. Tilskud til delvis Dækning af Kommunens Udgifter i H. t. Lovgivningen om mellemkommunal Refusion for visse Arbejdsløshedsudgifter		0
3. Tilskud til delvis Dækning af Kommunens Udgifter til Invalide- og Aldersrenter	116460.00	
4. Tilskud til delvis Dækning af Kommunens Udgifter til Skolevæsen	49508.00	
5. Tilskud til Nedbringelse af Kommunens Udgifter til Drift af Sygehuse		0
6. Tilskud af Udligningsfondens Midler til særlig vanskeligt stillede Kommuner i H. t. Lovens § 6	0	
		204030.00
2 B. Tilskud fra Staten i H. t. § 79 i Lov om off. Forsorg		0
		204030.00

	Kr.	Kr.
12 Bilag 13. Konto VII. Koncessionsafgifter.		
1 a. Afgift af Benzintankanlæg		150.00
13 Bilag 14. Konto VIII. Forskellige andre Indtægter.		
1 a. Bøder, herunder Skattebøder		100.00
2 b. Skolemulkter		0
3 c. Gebyrer i Henhold til Bygningslovgivningen		500.00
4 d. Kursgevinst ved Indkøb af Obligationer til Afdrag paa Gæld		0
5 e. Refusion af Afdrag paa Kirkelaan		1245.22
6 f. Andre Indtægter		54.78
		<u>1900.00</u>
14 Bilag 15 A. Konto IX A. Paalignede Skatter.		
1. Ejendomsskatter:		
1 a. Kommunal Grundskyld	48150.00	
2 b. — Ejendomsskyld	42550.00	
3 c. — Dækningsafgift	5000.00	
4 d. Kommunens Andel i Grundstigningsskyld i H. t. Lov Nr. 202 af 20de Maj 1933 § 17	500.00	
		<u>96200.00</u>
5 2. Skat af Aktieselskaber	26216.81	
Fragaar: Andre Kommuner Andel	3000.00	
		<u>23216.81</u>
6 3. Skat til Kommunen som Erhvervskommune		4000.00
7 4. Personlig Kommuneskat		1673600.00
		<u>1797016.81</u>
Uerholdelige Skatter		60000.00
		<u>1737016.81</u>
Bilag 15 B. Konto IX B. Vederlag for Opkrævning af Skatter og Afgifter til Staten og af fælleskommunale Skatter.		
11 1. Vederlag for Opkrævning af Indkomst- og Formueskat til Staten i H. t. § 38 i Lov Nr. 149 af 10. April 1922		9500.00
12 2. Vederlag for Opkrævning af Ejendomsskyld, Grundskyld og Grundstigningsskyld til Staten		275.00
13 3. Vederlag for Opkrævning af fælleskommunal Indkomst- og Formueskat		7375.00
14 4. Vederlag for Opkrævning af fælleskomm. Ejd. skatter		850.00
		<u>18000.00</u>

Driftsudgifter.

	Kr.	Kr.
15 Bilag 16. Konto XI. Byens Bestyrelse i Almindelighed.		
1 1. Lønninger:		
Borgmesteren	9780.00	
Kommunebogholderen }	12366.00	
Byraadssekretæren }		
Kommunekassereren	7818.00	
3 Fuldmægtige	21400.00	
7 Assistenten	36004.00	
4 Kontorister	15152.00	
5 Elever	9380.00	
Stadskonduktøren	7818.00	
Ferie og Sygdom m. v.	2500.00	
	<hr/>	122218.00
2 2. Tilsk. til Pensionsf. (og direkte udbet. Pensioner):		
a. Pensionsfonden	6883.00	
b. Lovpligtig Ulykkes- samt Kautionsforsikring	300.00	
	<hr/>	7183.00
Fragaar:		
Tilskud fra Rønne Havn	724.50	
	<hr/>	6458.50
3. Udgifter ved Skatternes Paaligning og Opkrævning:		
4 a. Opkrævernes Løn	9600.00	
5 b. Annoncer	500.00	
6 c. Papir, Porto, Telefon m. m.	3500.00	
7 d. Ligningskommissionen	2000.00	
7,0 e. Ekstra Medhjælp	2000.00	
7,1 f. Revisionsassistance	4000.00	
8 g. Andre Udgifter	1500.00	
9 h. Pantevidne og Afhentning	500.00	
	<hr/>	23600.00
Fragaar Indtægter:		
10 Indgaaede Pantegebyrer og andre Gebyrer	2000.00	
	<hr/>	21600.00
		<hr/>
		Overføres 150276.50

		Kr.	Kr.
	Overført		150276.50
4.	Kontorholdsudgifter:		
11	a. Borgmesterkontor, Kommunek. og Folkeregister	7500.00	
12	b. Stadskonduktørens Kontor	1200.00	
13	c. Revision	4800.00	
			13500.00
5.	Administrationsbygning, Pistolstræde 17 og 19:		
14	a. Vedligeh. af Bygninger og Inventar	3400.00	
14,0	Nyanskaffelse af Inventar	1500.00	
15	b. Renholdelse:		
	1. Renholdelse	5152.00	
	2. Kontorbudget	4048.00	
		9200.00	
16	c. Belysning og Brændsel	4500.00	
17	d. Skatter og Afgifter	900.00	
18	e. Leje af Kontorer	1900.00	
19	f. Andre Udgifter	236.12	
20	g. Forrentning (5 % af Kr. 38800) Pistolstræde 19	1940.00	
20	— (5 % af Kr. 82000) — 17	4100.00	
20	h. Afskrivning paa Pistolstræde 19	1000.00	
20	Do, 17	584.63	
20	j. Afskrivning paa Inventar	2783.75	
21	k. Tilskud til Raadhusets Drift	150.00	
			32194.50
23	Fragaar:		
	Tilskud fra Rønne Havn til Leje af		
	Borgmesterkontor	600.00	
	Tilskud fra Stadenpenge	1200.00	
	Lejeindtægt for Pistolstræde 17	4415.00	
		6215.00	
			25979.50
6.	Andre Udgifter:		
24	a. Fejltællingspenge	1100.00	
25	b. Annoncer og Tryksager	5000.00	
			6100.00
			195856.00
26	7. Fragaar Indtægter:		
	Tilskud fra Gasværket	10000.00	
	— » Vandværket	5000.00	
	— » Elektricitetsværket	15000.00	
	— » Socialkontoret	26900.00	
	— » Gader og Veje	3400.00	
	— » Rønne Havn	10556.00	
			70856.00
			125000.00

16 Bilag 17. Konto XII. Udgifter i Henhold til Lov om offentlig Forsorg af 20. Maj 1933, jfr. Lov Nr. 101 af 14. April 1937, Lov Nr. 121 af 7. Maj 1937 og Lov Nr. 336 af 29. Juli 1942.

	Kr.	Kr.
<i>A. Administrationsudgifter:</i>		
1	1. Honorarer og Lønninger (herunder Tilskud til Byens Bestyrelse)	28800.00
2	2. Tilskud til Pensionsfond (og direkte udbetalte Pensioner)	0
3	3. Udgifter ved det sociale Udvalg og Socialkontoret	4000.00
4	4. Dagpenge og Befordringsudgifter (Tjenesterejser)	1200.00
4,0	5. Udgifter ved Etatsraadinde Kofoeds Stiftelse	1000.00
		35000.00
 <i>B. Børneværn, Underholdsbidrag m. v.:</i>		
	1. Børneværn. Udgifter v. Børneværnsforanstaltninger i H. t. Forsorgslovens Afsnit II (herunder forebyggende Foranstaltninger).	
5	a. Udgifter, som er Genstand for Statsref. m. v.:	
	1. Udgifter v. Børneværnsforanstaltninger overfor Børn, der <i>ikke</i> har dansk Indfødsret, og for hvem Staten refunderer $\frac{7}{10}$ i H. t. Forsørgelsesbevis eller Socialmin. Bestemmelse Fragaar:	0
	1. Forskudsvis udbet. Overøvrighedsbidrag og Ref. fra bidragspligtige	0
	2. Refusion fra Udlandet	0
		0
6	b. Fragaar: Statens Andel ($\frac{7}{10}$) heraf	0
7	B. 1. a. 2. Udgifter ved Børneværnsforanstaltninger overfor Børn, for hvem Staten yder fuld Refusion i H. t. §§ 18, Stk. 2, 20, Stk. 4, 64, Stk. 1, Nr. 3 d, og 65 samt § 335, Stk. 2	0
	b. Fragaar:	
	1. Forskudsvis udb. Overøvrighedsbidr. og Ref. fra bidragspl.	0
	2. Refusion fra Udlandet	0
		0
8	c. Fragaar fuld Statsrefus. af Resten	0
		0
	Overføres	0 35000.00

		Overført	Kr.	Kr.
			0	35000.00
9	3.	Udgifter ved Børneværnsforanstaltninger overfor Børn, for hvem <i>Staten</i> i H. t. Overgangsbestemmelsen i § 330, Stk. 2, Nr. 3, ref. Opholdskommunens Andel:		
	a.	Udgift	0	
	b.	Fragaar: Forskudsvis udbetalte Overøvrighedsbidr. og Ref. fra bidragspligtige	0	
			0	
10	c.	Fragaar: Statsrefusion $\frac{8}{10}$	0	
			0	0
	b.	Udgifter, som er Genstand for mellemkommunal Refusion m. v.		
	1.	Udgifter ved Børneværnsforanstaltninger overfor Børn, der <i>har</i> dansk Indfødsret, og hvor en <i>Kommune</i> bærer Opholdskommunens Andel:		
11	a.	Børns Anbr. udenf. deres Hjem (§§ 113, Stk. 2, 130-150 og 171, jfr. § 58, Stk. 2)		19000.00
12	b.	Forebyggende Foranstaltninger (§291, jfr. § 123, Stk. 2, og § 128, Stk. 2, jfr. § 58, Stk. 2)	500.00	
			19500.00	
13	c.	Fragaar: Forskudsvis udbetalte Overøvrighedsbidrag og Ref. fra bidragspl.	1000.00	
			18500.00	
14	B. 1. b. 2.	Udgifter ved Børneværnsforanstaltninger overfor Børn, der ikke har dansk Indfødsret, og som ikke har Ret til vedvarende Forsørgelse eller Forsørgelsesbevis, men for hvem Kommunen i H. t. Socialministeriets Bestemmelse faar mellemkommunal Ref. m.v. for $\frac{7}{10}$ af Udgifterne:		
	a.	Udgift	0	
	b.	Fragaar: Ref. fra understøttede eller fra forsørgelses- eller bidragspligtige	0	
			0	18500.00
	2. a.	Forskudsvis udbetalte Underholdsbidrag m. v. til Børn udenfor Ægtekab (§§ 182-208 og 235-36):		Overføres 53500.00

		Kr.	Kr.	Kr.
		Overført		53500.00
21	1. Bidragspligtige med Bopæl i Kommunen	9200.00		
22	2. Bidragspl. med bekendt Bopæl i andre Kommuner	24500.00		
23	3. Bidragspl., forgæves efterl.	1000.00		
24	4. — udvandrede og døde	4300.00		
			39000.00	
	Fragaar: Ref. fra bidragspligtige . . .		20000.00	
			<u>19000.00</u>	
25	b. Udbetalte Bidrag i Tilfælde, hvor flere ved Faderskabssagen er anset som bidragspligtige (§ 30 i Lov Nr. 131 af 7. Maj 1937 om Børn udenfor Ægteskab)		500.00	
	Ialt (a + b)		19500.00	
	Fragaar: Fuld Statsrefusion		19500.00	
			<u>0</u>	
	3. Forskudsvis udbetalte Underholdsbidrag m.v. til Børn i Ægteskab (§§ 209—218 og 237):			
26	a. Bidragspl. med Bopæl i Komm.	6500.00		
27	b. Bidragspligtige med bekendt Bopæl i andre Kommuner . . .	6000.00		
28	c. Bidragspl., forgæves efterlyste	500.00		
29	d. — udvandrede og døde	1000.00		
			14000.00	
	Fragaar: Ref. fra bidragspligtige	5000.00		
	Fuld Statsrefusion . . .	9000.00		
			<u>14000.00</u>	
			<u>0</u>	
	4. Bidrag til Børn af Enker og Enkemænd samt til forældreløse Børn (§§ 219—230):			
30	a. Bidrag til Børn af Enker (§ 219) . . .	18000.00		
31	b. Underst. til Enkemænd med Børn (§ 224) .	1000.00		
32	c. Bidrag til forældreløse Børn (§ 229) . . .	1000.00		
			20000.00	
33	Fragaar: Statstilskud, $\frac{4}{7}$ heraf		11400.00	
			<u>8600.00</u>	
			Overføres	62100.00

		Kr.	Kr.
	Overført		62100.00
C. Hjælp i særlige Tilfælde (Særhjælp) (§§ 231-291) m. v.:			
1. Udgifter, som er Genstand for Statsrefusion:			
a. Forskudsvis Udbetaling af Statens Udgifter til			
sindssyge, aandssvage, Epileptikere, vanføre eller			
lemlæstede, talelidende, blinde og døvstumme			
inden deres Optagelse paa Anstalt og i Anled-			
ning af deres Udskrivning derfra (§§ 69—70):			
34	1. Sindssyge	900.00	
35	2. Aandssvage	200.00	
36	3. Epileptikere	200.00	
37	4. Vanføre eller lemlæstede	100.00	
38	5. Talelidende	100.00	
39	6. Blinde	100.00	
40	7. Døve	100.00	
		<hr/>	
			1700.00
41	8. Fragaar: Refusion fra understøttede eller		
	fra forsørgelses- eller bidragspligtige . . .	100.00	
		<hr/>	
			1600.00
41	9. Fragaar: Fuld Statsrefusion af Resten . .	1600.00	
		<hr/>	
			0
42	b. Offentlig eller vederlagsfri Behand-		
	ling af Tuberkulose, epidemiske, smit-		
	somme eller veneriske Sygdomme		
	(§ 269, § 262, Stk. 3, 2. Pkt.,		
	Lov af 12. Marts 1918, Lov Nr. 138		
	af 10. Maj 1915, Lov Nr. 81 af		
	30. Marts 1906).	0	
	Fragaar: Statsrefusion i H. t. Lov		
	Nr. 137 af 2. Maj 1934, jfr. Bek. af		
	31. Marts 1936	0	
		<hr/>	
			0
43	c. 1. Hjælp til Militærpersoner (§ 281)	0	
	Fragaar: Statstilskud, $\frac{4}{7}$ heraf	0	
		<hr/>	
			0
	2. Hjælp til Personer, som er indkaldt		
	til Civilbeskyttelsestjeneste (Ar-		
	bejds- og Socialministeriets Bekg.		
	af 9. Juli 1940)	0	
	Fragaar: Statsrefusion, $\frac{4}{7}$ af det		
	samlede Beløb	0	
		<hr/>	
			0
	Overføres	0	62100.00

	Kr.	Kr.	Kr.
	Overført	0	62100.00
d. Hjælp til forliste Søfolk (§ 283)	0		
Fragaar: Statsref. (hele Beløbet)	0		
	<hr/>	0	
44 e. Offentlig Skolebespisning m.m. (§§ 285—288)	3200.00		
Fragaar: Statens Tilskud (§288, Stk. 2)	800.00		
	<hr/>	2400.00	
		<hr/>	2400.00
2. Udgifter, som er Genstand for mellemkomm. Refusion m. v.:			
45 a. Jordemoderhjælp (§§ 231—232)	200.00		
Fragaar: Ref. fra betalingspligtige (§ 232, Stk. 2)	0		
	<hr/>	200.00	
46 b. Optagelse paa Sygehus eller kom- munalt Fødehjem (§ 234)	700.00		
Fragaar: Ref. fra betalingspligtige	100.00		
	<hr/>	600.00	
47 c. Hjælp til fødende Arbejdersker, jfr. Fabriks- loven af 29. April 1913 § 29, Stk. 1, og Bageriloven af 9. Juni 1920 § 11, Stk. 1 (§ 238)		100.00	
48 d. Hjælp til Sødælk til ammende Mødre (§ 239)		1800.00	
49 e. Fortsat Sygekassenhjælp (§§ 241—246)		4200.00	
50 f. Hjælp til kronisk syge (§§ 247—249)		17200.00	
50,1 Hjælp til livsvigtige Præparater (§ 250)		100.00	
51 g. Sindssyge og deres Familier (§§ 252—253)		100.00	
52 h. Aandssvage (§ 254)		100.00	
53 i. Epileptikere (§ 255)		100.00	
54 k. Vanføre eller lemlæstede (§ 256)		100.00	
55 l. Talelidende (§ 257)		100.00	
56 m. Blinde og deres Familier (§§ 258—259)		100.00	
57 n. Døve (§§ 260—261)		100.00	
58 o. Forsorg i Anledning af Tuberkulose, Lupus, Kræftskaar, Kræftsvulster eller andre ondartede Svulster for Pat. med deres Familier (§§262-265)		800.00	
59 p. Udgifter til Kur og Pleje ved Behandling af Fnat (§ 269, jfr. § 64, Stk. 2, Nr. 2, 2det Pkt., og Lov Nr. 138 af 10de Maj 1915 § 35)		200.00	
	<hr/>	25900.00	64500.00
	Overføres		

		Kr.	Kr.
	Overført	25900.00	64500.00
60	q. Midlertidig Hjælp (§ 270)	100.00	
61	r. Lægehjælp og i visse Tilfælde Tandlæge- behandling (§ 271)	2500.00	
62	s. Medicin m. v. (§ 272)	1500.00	
63	t. Kommunal Sygepleje (§ 274):		
	1. <i>alene</i> til trængende (§ 274, Stk. 1)	0	
	2. <i>saavel</i> til trængende <i>som</i> til ikke trængende (§ 274, Stk. 4)	2400.00	
		2400.00	
64	u. Rejsseudgifter til Rigshospitalet (§ 275)	100.00	
65	v. Hjælp i Anledning af Ulykkestilfælde (§ 276)	300.00	
66	w. Hjælp i Anledning af Hustrus Indlæggelse paa Sygehus (§ 277)	100.00	
67	x. Begravelse (§ 278)	2500.00	
68	y. Hjælp til Stifbørn (§ 280)	0	
69	z. Læge-, Sygehus- samt Jordemoderkørsel til trængende (§ 291, jfr. § 334, 14)	600.00	36000.00
	3. Forskud paa Invaliderenter, Aldersrenter og midlertidig Hjælp til Børn af Enker og Enke- mænd samt til forældreløse Børn, overført fra Afregningskonto til Særhjælp, jfr. Folkeforsik- ringslovens § 58 og Forsørgslovens § 227:		
70	1. Forskud paa Invaliderente	2000.00	
71	2. — « Aldersrente	0	
72	3. Midlertidig Hjælp til Enkebørn m. fl.	0	2000.00
	4. Udgifter, som ikke er Genstand for Refusion fra Staten eller Refusionsforbundet m. v.:		
73	a. Hjælp til husvilde (§ 279)	200.00	
74	b. Forbigaaende og uforudseelige Trangstilfælde (§§ 289—290)	200.00	400.00
75	5. Kontingenthjælp:		
	1. Hjælp til Betaling af Sygekassekontingent og Invalidepræmie (F. F. § 15, Stk. 2), saa- fremt Hjælpen er ydet som Særhjælp	2000.00	
	Overføres	2000.00	102900.00

		Kr.	Kr.	Kr.
		Overført	2000.00	102900.00
76	2. Hjælp til Betaling af Sygekassekontingent og Invalidepræmie (F. F. § 15, Stk. 2), saafremt Hjælpen er ydet som Kommunehjælp <i>uden</i> Tab af Valgret		3000.00	
77	3. Hjælp til Betaling af Sygekassekontingent og Invalidepræmie (F. F. § 15, Stk. 2), saafremt Hjælpen er ydet som Kommunehjælp <i>med</i> Tab af Valgret		0	
78	4. Hjælp til Betaling af Medlemsbidrag til Arbejdsløshedsk. og Fortsættelsesk. (A.L. § 13, Stk. 5) saafremt Hjælpen er ydet som Særhj.		1000.00	
78,1	5. Hjælp til Betaling af Medlemsbidrag til Arbejdsløshedskassen og Fortsættelseskassen (A. L. § 13, Stk. 5), saafremt Hjælpen er ydet som Kommunehjælp <i>uden</i> Tab af Valgret		2000.00	
78,2	6. Hjælp til Betaling af Medlemsbidrag til Arbejdsløshedskassen og Fortsættelseskassen (A. L. § 13, Stk. 5), saafremt Hjælpen er ydet som Kommunehjælp <i>med</i> Tab af Valgret		0	
			<hr/>	8000.00

D. Kommunehjælp (§§ 292—308):

	1. Kommunehj. <i>uden</i> Tab af Valgret og Valgbarhed:			
79	a. Kommunehjælp, § 293, 1	4000.00		
80	b. — § 293, 3	3000.00		
81	c. — § 297	85000.00		
82	d. Anden Kommunehjælp, § 292	8000.00		
		<hr/>	100000.00	
	Fragaar:			
84	Refusion fra understøttede eller fra forsørgelses- eller bidragspligtige	10000.00		
			<hr/>	90000.00
	2. Kommunehjælp <i>med</i> Tab af Valgret og Valgbarhed:			
85	a. Kommunehjælp, § 297	2000.00		
86	b. Anden Kommunehjælp, § 292	1000.00		
		<hr/>	3000.00	
	Fragaar:			
90	Refusion fra understøttede eller fra forsørgelses- eller bidragspligtige	0		
			<hr/>	3000.00
			<hr/>	Overføres 203900.00

	Kr.	Kr.	Kr.
		Overført 203900.00	
<i>E. Fattighjælp (§§ 309—324):</i>			
91	a. Kontant Understøttelse	100.00	
92	b. Naturalier, Beklædning m. v.	1200.00	
93	c. Husleje	100.00	
94	d. Ophold paa Arbejdsanstalt	4000.00	
95	e. Ophold paa Afvænningshjem	400.00	
		<hr/>	5800.00
Fragaar:			
96	Refusion fra understøttede eller fra forsørgelses- eller bidragspligtige		0
		<hr/>	5800.00
 <i>F. Hjælp til Udlændinge (§§ 17—21), islandske Statsborgere (§ 335, Stk. 2) og visse danske Statsborgere (§ 24, Stk. 3 m. v.):</i>			
97	1. Udlændinge med vedvarende Forsørgelsesret eller med Forsørgelsesbevis (§ 17, Stk. 2, § 18, Stk. 1 og Stk. 2, 3die Pkt., og § 20, Stk. 2 og 3) islandske Statsborgere (§ 335, Stk. 2, 2det Pkt., første Sætning) samt andre Udlændinge, for hvem Udgifterne i H. t. Socialministeriets Bestemmelse refunderes med $\frac{7}{10}$ af Statskassen	9000.00	
Fragaar:			
	Refusion fra understøttede eller fra forsørgelses- eller bidragspligtige	0	
	Refusion fra Udlandet	300.00	
		<hr/>	300.00
			8700.00
98	2. Udlændinge, for hvem Staten yder fuld Refusion i Henhold til § 18, Stk. 2, 2det Pkt., og § 20, Stk. 4, islandske Statsborgere, som ankommer her til Landet som trængende (§ 335, Stk. 2, Slutn.) samt Personer med dansk Indfødsret,		
		<hr/>	Overføres 8700.00 209700.00

		Kr.	Kr.
	Overført	8700.00	209700.00
	der forsørges i H. t. Lov af 9. Marts 1872 om Udstedelse af ekstraordinære Hjemstedsbeviser og Lov Nr. 104 af 24. Juli 1880, eller som er hjemsendt fra Udlandet til Forsørgelse i en Kommune her i Landet (§ 24, Stk. 3, 2. Pkt.)	0	
	Fragaar: Refusion fra understøttede eller fra forsørgelses- eller bidragspligtige	0	
	Refusion fra Udlandet	0	
	<u>0</u>		0
99	3. Midlertidig Hjælp til Udlændinge, der ikke har vedvarende Forsørgelsesret eller Forsørgelsesbevis, men for hvem Kommunen i H. t. Socialministeriets Bestemmelse faar mellemkomm. Ref. ($\frac{7}{10}$)	0	
	Fragaar: Refusion fra understøttede eller fra forsørgelses- eller bidragspligtige	0	
	<u>0</u>	0	
		8700.00	
100	Fragaar Statsrefusion:		
	$\frac{7}{10}$ af Restbeløbet under 1	6100.00	
	hele Restbeløbet under 2	0	
	<u>6100.00</u>		2600.00
101	G. Hjælp til Danske i Udlandet (§ 24, Stk. 2)	1500.00	
	Fragaar: Refusion fra understøttede eller fra forsørgelses- eller bidragspligtige	0	
	<u>1500.00</u>		1500.00
	<i>H. Refusioner til og fra andre Kommuner af den retlige Opholdskommunes Andel:</i>		
102	1. Udbetalte Refusioner	2000.00	
104	2. Modtagne Refusioner	1800.00	
	<u>200.00</u>		214000.00
	<i>I. Bornholms Amts Arbejds- og Tvangsarbejdsanstalt (§ 36):</i>		
105	1. Lønninger:		
	a. Forvalterens Løn ($\frac{1}{11}$ 1926)	5940.00	
	÷ Forplejning, $\frac{3}{8}$ af 4860 Kr.	1930.50	
	<u>4009.50</u>		
	Overføres	4009.50	214000.00

		Kr.	Kr.
	Overført	4009.50	
	Løn for Forvaltning af Tvangsarbejdsanstalten	350.00	
		<u>4359.50</u>	
	b. 2 Køkkenpiger	1320.00	
	c. 2 Karle	3210.00	
	d. Administration	300.00	
	e. Tilskud til Forvalterens Pensionering 10 % af Kr. 4056.00	405.60	
		<u>9595.10</u>	
106	2. Brændsel og Belysning		3000.00
107	3. Forplejning:		
	6 Personer \times 365 = 2190 Kostdage		
	Personalet: 5 \times 365 = 1825		
	<u>4015</u>		
	afrundet til 4000 Kostdage à Kr. 1,45		5800.00
108	4. Læge og Medicin		100.00
109	5. Vask og Rengøring		600.00
110	6. Andre Udgifter		667.10
111	7. Indkøb af Materialer til Arbejdsafdelingen		0
	8. Vedligeholdelse:		
112	a. Anstaltens Inventar	800.00	
113	b. Bygninger	500.00	
114	c. Landbrugets Inventar	1500.00	
		<u>2800.00</u>	
115	9. Forrentning:		
	5 % p. a. af Kr. 100000.00	5000.00	
	4 $\frac{1}{2}$ % af Kr. 15960 i $\frac{1}{2}$ Aar (Ombyggn.)	359.10	
	4 $\frac{1}{2}$ — » » 15120 i $\frac{1}{2}$ »	340.20	
		<u>5699.30</u>	
115	10. Afskrivning:		
	1 % af Kr. 40000.00	400.00	
	5 — » » 33600.00	1680.00	
		<u>2080.00</u>	
116	11. Skatter og Afgifter		1250.00
117	12. Flidsgodtgørelse		450.00
118	13. Indkøb af Foderstoffer, Frø, Kunstgødning m. m.		4000.00
			<u>36041.50</u>
	14. Fragaar Indtægter:		
119	a. Salg af Mælk og Fløde	7800.00	
120	b. dø. Kreaturer	4000.00	
	Fragaar: Udskiftning af Hest	2000.00	
		<u>2000.00</u>	
	Overføres	9800.00	36041.50 214000.00

			Kr.	Kr.
	Overført	9800.00	36041.50	214000.00
121	c. Salg af Haveprodukter	1500.00		
122	d. do. Brænde	0		
	e. do. Brødkorn	1200.00		
123	f. Andre Indtægter, herunder Kørsel	2300.00		
		14800.00		
124	15. Takstmæssig Betaling for Ophold:			
	2190 Belægningsd. à Kr. 2,85	6241.50		
	Refusion fra Amtsrepartitionsfonden	15000.00		
			36041.50	0
	<i>K. Det kommunale Optagelseshjem for Børn (§ 35)</i>			0
	<i>L. Det kommunale Fødehjem (§ 37)</i>			0
				214000.00
130	<i>M. Mellemkommunal Refusion:</i>			
	1. Efter Regnskabsuddrag II vedrørende mellemkommunal Refusion m. v. udgør de af Kommunen i Regnskabsaaret i Henhold til Forsorgsloven afholdte Udgifter, som er Genstand for mellemkommunal Refusion	66800.00		
	2. Den Kommunen i H. t. Forsorgslovens § 77 paahvilende Andel af Refusionsforbundets Udgifter forventes at ville udgøre	114800.00		
	3. Der tilkommer herefter Kommunen fra Refusionsforbundet	0		
	eller			
	Det paahviler herefter Kommunen at udrede til Refusionsforbundet	0		
			48000.00	
			262000.00	
	4. Mindreudgift (fradrages) eller Merudgift (tillægges) i i Forhold til det i forrige Regnskabsaaroptagne Beløb			0
				262000.00

	Kr.	Kr.
17	Bilag 18. Konto XIII. Udgifter i Henhold til Lov om Folkeforsikring af 7/5 1937.	
	<i>A. Udgifter angaaende Sygeforsikring for ubemidlede (§§ 2—30):</i>	
161	1. Fribefordring (§ 17)	3500.00
	Fragaar: Godtgørelse fra Sygekasser, Kontrolafgift m. v.	0
		3500.00
162	2. Den Kommunen paahvilende Andel af Kommunernes Udgifter i Henhold til Folkeforsikringslovens § 13, Stk. 3, jfr. § 7, Stk. 3 (visse kronisk syge med indskrænket Arbejdsførhed), § 13, Stk. 4, jfr. § 19, Stk. 1, Nr. 4—5, samt Stk. 2, (ang. Barselhjælp og Barselhvile) og § 74, Stk. 2, jfr. § 13, Stk. 3. (Overgangsbestemmelse vedrørende Personer, der ved Lovens Ikrafttræden er fyldt 40 Aar, og som optages som nydende Medlemmer i en Sygekasse)	4500.00
	Merudgift (tillægges) eller Mindreudgift (fradrages) ifølge det i forrige Regnskabsaar optagne Beløb	0
		8000.00
	<i>B. Udgifter angaaende Invalidere (§§ 36—85):</i>	
	1. Invalidere:	
163	a. Invalidere (§ 39, jfr. §§ 41, 73 og 85)	154000.00
163,1	b. Tillæg for Invaliditet (§ 40, Stk. 1)	26300.00
163,2	c. Tillæg for Hjælpeløshed (§ 40, Stk. 2)	2200.00
164	d. Tillæg for Børn (§ 40, Stk. 4)	6800.00
165	e. Personligt Tillæg (§ 40, * 5)	15400.00
		204700.00
	f. Særligt supplerende Tillæg til tidligere Invalidere- rentenydere (§ 73, Stk. 27)	0
166	2. Sygehjælp m. v. ifl. Lovens § 79	8000.00
	3. Samlet Udgift vedrørende Konti B. 1—2, som re- funderes med $\frac{6}{7}$ af Invalidforsikringsfonden	212700.00
167	4. a. Tillæg til blinde Invalidere (§ 62, Stk. 1, 2. Pkt.)	1050.00
168	b. Lægeerklæringer ved Indgivelse af Begæring (§ 46, Stk. 3)	450.00
	c. Samlet Udgift vedrørende Konti B. 4. a—b, som er Genstand for fuld Refusion fra Invali- deforsikringsfonden	1500.00
		214200.00
	Overføres	214200.00
		8000.00

		Kr.	Kr.
	Overført	214200.00	8000.00
169	5. Refusioner:		
	a. $\frac{6}{7}$ Refusion fra Invalideforsikringsfonden af de under B. 3 omhandlede Udgifter	182300.00	
	b. Fuld Refusion fra Fonden af de under B. 4. c. omhandlede Udgifter	1500.00	
		<u>183800.00</u>	
		30400.00	
170a	c. Refusion fra andre Kommuner af Opholdskommunens Andel	0	
		<u>30400.00</u>	
170b	d. Refusion til andre Kommuner af Opholdskommunens Andel	0	
		<u>0</u>	30400.00

C. Aldersrente:

	1. Aldersrenter:		
171	a. Aldersrente (§ 39, jfr. §§ 41, 73 og 85)	694000.00	
172	b. Tillæg til efterlevende Ægtefælle (§ 39, Stk. 4, Punkt 3.)	1500.00	
173	c. Tillæg for Invaliditet (§ 40, Stk. 1)	7200.00	
173,1	d. Tillæg for Hjælpeløshed (§ 40, Stk. 2)	2000.00	
174	e. Tillæg for Børn (§ 40, Stk. 4)	600.00	
175	f. Personligt Tillæg (§ 40, Stk. 5)	67700.00	
176	g. Det Beløb, der ifl. § 40, Stk. 6, kan anmeldes som Aldersrenteudgift, forventes at ville udgøre, jfr. Konto XIII C 10	3284.62	
177	h. Tillæg til blinde Aldersrentenydere (§ 62, Stk. 1, 4. Pkt.)	0	
177,1	i. Tillæg til »tidligere« Aldersrentenydere (§ 73, Stk. 1) eller særligt supplerende Tillæg til »tidligere« Invaliderentenydere (§ 73, Stk. 2)	8000.00	
178	k. Huslejetilskud til Aldersrentenydere (Lov Nr. 122 af 7. Maj 1937 § 32)	0	
		<u>784284.62</u>	
	Overføres	784284.62	38400.00

		Kr.	Kr.
	Overført	784284.62	38400 00
179	2. Sygehjælp m. v. iflg. Lovens § 79	14000.00	
180	3. Takstmæssig Betaling samt Udgifter til Ugepenge m. v. for Aldersrentenyderes Ophold paa Kommu- nens Alderdomshjem (§ 54, Stk. 2, jfr. Konto XIII C 8 r 1)	98000.00	
181	4. Takstmæssig Betaling samt Udgifter til Ugepenge m. v. for Aldersrentenyderes Ophold paa andre Kommuners Alderdomshjem (§ 54, Stk. 2)	0	
	5. Fragaar:	896284.62	
182	a. Indbetaling fra Aldersrentenydere i Henhold til § 54, Stk. 3	3000.00	
183	b. Tilbagebetaling af uretmæssig op- pebaaren Aldersrente vedrørende Ti- den efter 1ste Oktober 1933	0	
		<u>3000.00</u>	
	Totaludgift til Rest	893284.62	
184	6. Fragaar: Refusion fra Statskassen $\frac{4}{7}$ af fornævnte Restbeløb	510434.62	
	Til Rest	382850.00	
	7. Fragaar:		
185	a. Kommunens Andel ($\frac{6}{12}$) af tilbage- betalt uretmæssig oppebaaren Al- dersrente vedrørende Tiden før 1. Oktober 1933	0	
186	b. Indtægt i H. t. Lovens § 83, Stk. 2, jfr. Stk. 5	50.00	
		<u>50.00</u>	
			382800.00
	8. Alderdomshjemets Drift:		
187	a. Lønninger:		
	1. Bestyrerinden	4858.00	
	Fragaar for Forplejning	1516.00	
		<u>3342.00</u>	
	2. 1 Plejerske	1440.00	
	3. 12 Piger	9360.00	
	4. 1 Nattevagt	1440.00	
	5. Ferieafløsning	770.00	
	6. 1 Fyrbøder	5148.00	
		<u>21500.00</u>	
188	b. Lægehonorar	800.00	
189	c. Tilsk. til Pensionsf. og direkte udbet. Pensioner	540.00	
190	d. Forsikring, Skatter, Afgifter m. v.	1700.00	
	Overføres	24540.00	421200.00

		Kr.	Kr.
	Overført	24540.00	421200.00
191	e. Ugepenge til Rentenydere	0	
191,1	f. Barbering og Klipning	1100.00	
192	g. Husholdningen a Kr. 1,85 pr. Dag	52100.00	
193	h. Medicin og Bandager	5500.00	
194	i. Ekstravagter	0	
195	k. Renholdelse og Vask	7000.00	
196	l. Beklædning	1000.00	
197	m. Brændsel og Belysning	30000.00	
198	n. Vedligeholdelse af Bygninger og Inventar	6000.00	
199	o. Andre Udgifter	1709.60	
200	p. Forrentning (5 % af Kr. 338270.70)	16913.54	
200	q. Afskrivning (1½ % af Kr. 480898.66)	7213.48	
		<u>153076.62</u>	
201	r. Fragaar: Indtægter v. Alderdomshjemmets Drift:		
	1. Takstmæssig Betaling i H. t. Lovens § 54, Stk. 2 (specificeret efter Antallet af Plejedage, Ekstraudgifter m. v.) jfr. Konto XIII C. 3.		
	a. For ialt 19500 Plejedage	78400.00	
	b. » » 3500 Sygedage	15800.00	
	c. Ugepenge	0	
	d. Ekstravagter	0	
	e. Bandager og kunstige Lemmer	0	
		<u>94200.00</u>	
	2. Andre Indtægter (herunder Indbetalinger i H. t. Lovens § 54, Stk. 4)	0	
		<u>94200.00</u>	
			58876 62
	9. Tilskud til Aldersrentenyderes Ophold paa fremmede Kommuners Alderdomshjem eller private Alderdomshjem		0
	10. Drift af Boliger for Aldersrentenydere (§ 40, Stk. 6)		
202	a. Forrentning og Amortisation	10047.24	
203	b. Forsikringer, Skatter og Afgifter m. m.	700.00	
204	c. Brændsel	2000.00	
205	d. Vedligeholdelse	300.00	
206	e. Lønninger (herunder Fribolig eller Huslejensættelse for Tilsynet)	600.00	
207	f. Renholdelse	250.00	
208	g. Belysning af Trapper og Gange m. v.	100.00	
209	h. Andre Udgifter	202.76	
		<u>14200.00</u>	
	Overføres	14200.00	480076.62

		Kr.	Kr.
	Overført	14200.00	480076.62
210	k. Fragaar:		
	1. Indtægter ved Boligens Drift:		
	a. Husleje	4992.00	
	b. Andre Indtægter	0	
		<u>4992.00</u>	
211	2. Det Beløb, der iflg. § 40, 6. Stk., opføres som Aldersrenteudgift, jfr. Konto XIII C 1 g, og (som forventes at ville udgøre . . .	3284.62	
		<u>8276.62</u>	
			<u>5923.38</u>
			<u>486000.00</u>

212 D. *Mellemkommunal Refusion.*

1.	Ifølge Regnskabsuddrag II vedrørende mellemkommunal Refusion m. v. udgør de af Kommunen i Regnskabsaaret i Henhold til Folkeforsikringsloven afholdte Udgifter, som er Genstand for mellemkommunal Refusion	215000.00
2.	Den Kommunen i Henhold til Folkeforsikringslovens § 70 paahvilende Andel af Refusionsforbundets Udgifter forventes at ville udgøre . . .	160000.00
3.	Der tilkommer herefter Kommunen fra Refusionsforbundet	<u>55000.00</u>
	eller	
	Det paahviler herefter Kommunen at udrede til Refusionsforbundet	0
		<u>431000.00</u>
4.	Mindreudgift (fradrages) eller Merudgift (tillægges) i Forhold til det i forrige Regnskab optagne Beløb	0
		<u>431000.00</u>

	Kr.	Kr.
18 Bilag 19. Konto XIV. Udgifter i H. t. Lov om Arbejdsanvisning og Arbejdsløshedsforsikring m. m. (Lovbekg. Nr. 339 af ²⁰ / ₇ 42) m. fl. Love.		
1 A. Den Kommunen paahvilende Andel af Statstilskud til Arbejdsløshedskasser og Fortsættelseskasser i H. t. Arbejdsløshedslovens § 13, jfr. § 19		60000.00
B. Arbejdsanvisningskontoret (§ 2):		
2 Udgifter ved Drift af Amts-Arbejdsanvisningsk.	33000.00	
Fragaar: Statstilskud (¹ / ₂)	16500.00	
Tilskud fra den fælleskomm.		
Udligningsfond (¹ / ₄)	8250.00	
Tilskud fra Amtsraadskredsen (¹ / ₈)	4125.00	
	28875.00	
		4125.00
3 C. Uddannelseskursus for arbejdsløse (§ 32, Stk. 1)		0
4 D. Udgifter i H. t. Lov Nr. 591 af 11te November 1940 om Ungdomsleje		2000.00
E. Udgifter i H. t. Lov Nr. 284 af 30te Juni 1941 om Iværksættelse af off. Arbejder og Beskæftigelse af arbejdsløse:		
6 Kloak i Strandvejens nordre Del	35000.00	
Fragaar: Refusion fra Staten	16000.00	
	19000.00	
7 Anlæg af Kolonihaver ved »Saga«	19300.00	
Fragaar: Refusion fra Staten	6300.00	
	13000.00	
		32000.00
8 F. Udgifter i H. t. Lov om Tilskud fra den fælleskommunale Udligningsfond til visse kommunale Arbejder		0
9 G. Tilskud til Fiskernes Understøttelseskasse		0
10 H. Andel i Købstadkommunernes Arbejdsgiverbidrag til Arbejdsløshedsfonden		1200.00
11 J. Udgifter til Hjælp til trængende til Indkøb af Oksekød, Hestekød og Fjerkræ i H. t. Lov		200.00
12 K. Udgifter til Hjælp til trængende til Indkøb af Flæsk og Svinekød i H. t. Lov		200.00
13 L. Udgifter til Hjælp til trængende til Indkøb af Sødmælk i H. t. Lov.		200.00
14 M. Udgifter til Hjælp til trængende til Indkøb af Fisk og Klipfisk i H. t. Lov.		200.00
15 N. Udgifter til Uddeling af Smørrabatkort til trængende i H. t. Lov		200.00
16 O. Udgifter i H. t. Lov om Mødrehjælpsinstitutioner		0
		100325.00

		Kr.	Kr.
19	Bilag 20. Konto XV. Skolevæsenet.		
	A. Udgifter vedrørende kommunale Skoler:		
1	1. a. 1. De i Lærerlønningsloven af 28de April 1931 normerede Lønninger, heri indbefattet indeholdte Pensionsbidrag og Boligfradrag m.v.: Gymnasier og købstadordnede Skoler:		
	a. Grundløn	104700.00	
	b. Alderstillæg	39782.50	
	c. Reguleringstillæg	47148.27	
	d. Stedstillæg	14616.00	
2	2. Vederlag for særlige Hverv:		206246.77
	a. Tilsyn med Oversiddere	300.00	
	b. Skolehavearb. i Sommerferien	140.00	
	c. Latinundervisning	275.00	
	d. Inspektion paa Legepladsen	450.00	
			1165.00
3	b. Kommunale Løntillæg ud over de i Lærerlønningsloven normerede Lønninger:		
	1. Overlærerens Ledertillæg	900.00	
4	c. Vikarløn	1200.00	
	d. Kommunens Udgift til Efterløn	0	
5	e. Fragaar:		209511.77
	1. Tilskud fra Skolefonden og fra Staten:		
	a. Tilsk., der udbet. gennem Skolefonden:		
	1. Tilskud til Lærerløn	101584.38	
	2. — , Vikarløn	600.00	
	3. Tilskud til 8de Klasse	1500.00	
		103684.38	
	b. Statstilskud til Mellemskolen	1700.00	
			105384.38
			104127.39
6	2. Kommunens Udgift til Ventepenge og Efterindtægter		0
7	3. Bidrag til Skolefonden		0
8	4. Lønninger til Skolebetjente, Opsynsmænd m. v.:		
	a. Skolebetjenten	5104.00	
	b. Bademesteren	1850.00	
	c. Medhjælp for Skolebetjenten	400.00	
			7354.00
9	5. Henlæggelser til Pensionsfonden		342.00
10	6. Pensioner, der ikke udredes af Pensionsfonden		0
	7. De faste Ejendomme:		
11	a. Vedligeholdelse af Skolebygninger og Lærerboliger; Anlæg og Vedligeholdelse af Skolegaard, Sportsplads og Skolehave	9000.00	
	Overføres	9000.00	111823.39

		Kr.	Kr.
	Overført	9000.00	111823.39
12	b. Forrentning (5 % af Kr. 726811.06)	36340.55	
13	c. Afskrivning (1 % af Kr. 837739.08).	8377.39	
14	d. Leje af Skolelokaler udenfor Skolebygningerne	800.00	
		<u>54517.94</u>	
15	e. Fragaar Indtægter:		
	1. Fradrag i Lønninger for Tjenesteboliger	682.50	
	2. Vederl. f. Benyt. af Gymnastiksal	225.00	
	3. Leje af Haver	0	
		<u>907.50</u>	
			53610.44
16	8. Drift af Skolehave		600.00
	9. Skolelæge:		
17	a. Løn til Skolelæge	2000.00	
18	b. Medicin	700.00	
19	c. Andre Udgifter	500.00	
			<u>3200.00</u>
20	10. Skoletandlæge		12500.00
	11. Inventar og Materiel:		
21	a. Vedligeholdelse	1500.00	
22	b. Nyanskaffelser	1500.00	
22,0	c. Afskrivning paa Inventar	479.37	
	d. Forrentning (5 % af Kr. 7669.83).	383.49	
			<u>3862.86</u>
	12. Undervisningsmidler:		
23	a. Alm. Undervisningsfag	8000.00	
24	b. Haandgerning	2000.00	
25	c. Skolekøkken	1200.00	
26	d. Sløjd	1500.00	
			<u>12700.00</u>
	13. Kontorholdsudgifter:		
27	a. Tryksager	400.00	
28	b. Andre Udgifter	300.00	
29	c. Telefon	400.00	
			<u>1100.00</u>
	14. Belysning, Vandforsyning og Opvarmning:		
31	a. Belysning	2550.00	
32	b. Vandafgift	1900.00	
33	c. Brændsel	22000.00	
			<u>26450.00</u>
	Overføres		225846.69

		Kr.	Kr.
	Overført		225846.69
	15. Rengøring:		
34	a. Lønninger	16400.00	
35	b. Rengøringsmidler	2200.00	
36	c. Renovation	650.00	
		<hr/>	19250.00
37	16. Befordring af Skolebørn		100.00
38	17. Tilskud til Lærer- og Børnebogsamlinger samt til Legater, Flidspræmier og Boghjælp		100.00
39	18. Forsikringer, Skatter, Afgifter m. v.		700.00
41	19. Ungdoms- og Aftenskoler		4500.00
42	20. Tilskud til Undervisning af Børn i andre Kom- muners Skoler		0
43	21. Diverse Udgifter		2753.31
44	22. Fragaar Indtægter:		<hr/>
	a. Skolepenge	300.00	
	b. Indtægter fra Legater, Tiender, Kapitaler o. l.	0	
	c. Vederlag fra andre Kommuner	0	300.00
		<hr/>	252950.00
45	B. Udgifter vedrørende Statsskoler		0
46	C. Udgifter vedrørende private Skoler		0
			<hr/>
			252950.00
			<hr/>
	20 Bilag 21. Konto XVI. Rets- og Politivæsenet.		<hr/>
			0

21 Bilag 22. Konto XVII. Medicinalvæsenet.

1	1. Tilskud til Bornholms Sanatorium		14250.40
2	2. Tuberkuloseundersøgelse		300.00
	3. Udgifter ved Mælkekontrol:		
3	a. Løn for Laboratoriekontrol	600.00	
4	b. Andre Udgifter	1000.00	
		<hr/>	1600.00
5	4. Udgifter til Sundhedsplejerske		5000.00
			<hr/>
			21150.40

	Kr.	Kr.	Kr.
22 Bilag 23. Konto XVIII. Gader og Veje.			
1	1. Lønninger:		
	a. Arbejdsformanden	5184.00	
	b. Tilskud til Byens Bestyrelse	3400.00	
	c. Medhjælp	1200.00	
		<hr/>	9784.00
2	2. Tilsk. til Pensionsfond (og direkte udbet. Pensioner)		930.00
3	3. Ulykkesforsikring		1200.00
	4. Gaders og Vejes Vedligeholdelse m. m.:		
	a. Nye Arbejder:		
4	1. Sidevej til Smallesund	8000.00	
5	2. Brolægning af Fru Stenbergsvej	22000.00	
6	3. Ombrolægning af Kattesundet	22000.00	
7	4. Sidevej til Smallesund	22000.00	
		<hr/>	74000.00
	→ Lodsejernes Tilskud:		
	Fru Stenbergsvej	11000.00	
		<hr/>	63000.00
8	b. Hovedreparationer	0	
9	c. Almindelige Vedligeholdelser	20000.00	
10	d. Overfladebehandling af Veje	18000.00	
10,0	e. Vedligeholdelse af Spadserestier	6000.00	
		<hr/>	107000.00
	5. Kloakarbejder:		
11	a. Almindelige Vedligeholdelser		4000.00
13	6. Renholdelse af Nedløbsbrønde		4200.00
	7. Andre Udgifter:		
14	a. Leje af Oplagsplads	600.00	
15	b. Gadeskilte og Husnumre	1200.00	
16	c. Rejsning af Juletræ paa Torvet	300.00	
17	d. Opstilling af Flagalleer	300.00	
18	e. Afmærkning af Kantsten og Standere	500.00	
19	f. Andre Udgifter	223.33	
20	g. Henlæggelse til Vejfond	0	
21	h. Færdselsafmærkning	500.00	
		<hr/>	3623.33
22	8. Tilskud til Amtsrepartitionsfonden		0
23	9. Forrentning (5 % af Kr. 246780.17)		12339.01
23	10. Afskrivning		27323.66
		<hr/>	170400.00

	Kr.	Kr.
23 Bilag 24. Konto XIX. Byens Belysning.		
1 1. Gas til Belysningen		8100.00
2 2. Elektricitet til Belysningen		1500.00
3 3. Vedligeholdelse af Lygter		3800.00
4 4. Udgifter til Tænding og Slukning af Lygter		7500.00
5 5. Nyanskaffelser:		
5 a. Gasbelysningen	300.00	
6 b. Elektricitetsbelysningen	300.00	
		<u>600.00</u>
		<u>21500.00</u>

24 Bilag 25. Konto XX. Begravelsesvæsenet.		
1 1. a. Tilskud til Kirkegaardens Drift	2500.00	
b. Tilskud til Modernisering af Kirkegården	6000.00	
		<u>8500.00</u>
2 2. Forskellige Udgifter		0
3 3. Forrentning (5 % af Kr. 49546.22)		2477.31
3 4. Afskrivning		1209.88
		<u>12187.19</u>

25 Bilag 26. Konto XXI. Den offentlige Renlighed.		
1 1. Renholdelse af Gader og Veje:		
1 a. Lønninger, Arbejds løn m. v.	0	
2 b. Tilskud til Pensionsfond (og direkte udbet. Pensioner)	0	
3 c. Ulykkesforsikring	0	
		<u>0</u>
4 2. Snekastning og Grusning	10000.00	
Refusion fra Staten	0	
		<u>10000.00</u>
5 3. Gadevanding		0
4. Renovation:		
6 a. Lønninger	9000.00	
7 b. Tilskud til Pensionsfond	452.00	
8 c. Afhenterne	15500.00	
9 d. Anskaffelse og Vedligeholdelse af Materiel	2848.00	
		<u>27800.00</u>
5. Andre Udgifter:		
10 a. Papirsamling	960.00	
10,0 b. Udryddelse af Rotter	4100.00	
10,1 c. Forskellige Udgifter	340.00	
		<u>5400.00</u>
	Overføres	5400.00 37800.00

		Kr.	Kr.
	Overført	5400.00	37800.00
	d. Nødtørftsanstalten:		
11	1. Rengøring og Pasning	400.00	
12	2. Vandafgift	175.00	
13	3. Belysning	50.00	
14	4. Andre Udgifter	361.27	
15	5. Forrentning (5 % af Kr. 2674.54)	133.73	
15	6. Afskrivning	280.00	
		<u>1400.00</u>	
16	Fragaar Indtægt ved Automaterne	300.00	
		<u>1100.00</u>	
17	e. Henlagt til Fonds:		6500.00
	1. Snekastningsfonden	0	
	2. Fond til Indførelse af ny Dagrenovations- ordning	15000.00	
		<u>15000.00</u>	
			<u>59300.00</u>
18	Fragaar Bidrag fra Husejerne (Renovationsafgift) . . .		16100.00
			<u>43200.00</u>

26 Bilag 27. Konto XXII. Brandvæsenet.

	1. Lønninger:		
1	a. Brandmandskabet	5147.00	
2	b. Brandvisitation	600.00	
		<u>5747.00</u>	
3	2. Tilskud til Pensionsfond (og direkte udbetalte Pensioner)	0	
4	3. Ulykkesforsikring	800.00	
5	4. Vedligeholdelse af Bygninger	400.00	
6	5. Vedligeholdelse af Materiel og Pasning af Motorsprøjte	4000.00	
7	6. Forsikringer, Skatter og Afgifter	405.16	
8	7. Telefon og Kontorholdsudgifter	1200.00	
9	8. Forrentning (5 % af Kr. 4572.13)	228.61	
9	9. Afskrivning paa Bygning (1 % af Kr. 2450.00)	24.50	
10	10. Afskrivning paa Inventar (10 % af Kr. 4147.30)	414.73	
	11. Andre Udgifter:		
10	a. Udrykning	6000.00	
11	b. Alarmering	75.00	
12	c. Nyanskaffelser	42210.00	
	÷ Tilskud fra Forsikringselskaber	21105.00	
		<u>21105.00</u>	
13	d. Overenskomst med Zone-Redningskorpset	1900.00	
14	e. Forskellige Udgifter	1200.00	
		<u>30280.00</u>	
			<u>43500.00</u>
15	Fragaar Havnens Andel $\frac{1}{5}$		8700.00
			<u>34800.00</u>

	Kr.	Kr.
27 Bilag 28. Konto XXIII. Indkvarteringsvæsenet.		
1 1. Udgifter til Kvarterer og Staldrum		0
Fragaar: Refusioner fra Staten		0
		0
28 Bilag 29. Konto XXIV. De offentlige Lystanlæg.		
1. Lønninger:		
1 a. Gartneren	4788.00	
b. Opsynsmanden	572.00	
		5360.00
2 2. Tilsk. til Pensionsf. (og direkte udbetalte Pensioner)		282.00
3 3. Ulykkesforsikring		56.00
4. Vedligeholdelse af Bygninger og Inventar:		
4 a. Maling og Reparation af Bænke m. m.	850.00	
5 b. Pasning af Springvand	150.00	
		1000.00
5. Anden Vedligeholdelse:		
6 a. Anlæggene	4000.00	
7 b. Mindehøj med Mindebænk i Østre Anlæg	6000.00	
8 c. Redskaber til Legeplads	2000.00	
		12000.00
6. Andre Udgifter:		
9 a. Skatter og Afgifter	124.00	
10 b. Andre Udgifter	371.60	
		495.60
		19193.60
11 Fragaar: Math. P. Marcher og Hustrus Legat.	36.00	
Tilskud fra Sparekassen	100.00	
Tilsk. fra Rønne Havn til Gartnerens Løn (1/5 af 4788.00)	957.60	
		1093.60
		18100.00
29 Bilag 30. Konto XXV. Bidrag til forskellige Institutioner og Formaal.		
1. Foreninger og Institutioner:		
a. Den danske Købstadforening		660.00
b. Foreningen af Ligningskommissioner		44.00
c. Røde Kors		150.00
d. Amtsbiblioteket		19000.00
e. Teknisk Skole		3000.00
f. Rønne Afholdsforening		70.00
g. Dansk Byplanlaboratorium		100.00
		23024.00
	Overføres	23024.00

	Kr.
	Overført 23024.00
h. Teknologisk Institut	200.00
i. Børneasylet	1000.00
k. Plejehjemsforeningen	100.00
l. Handelsskoler	700.00
m. Offentlig Musik	680.00
n. Hjemmet for Vanføre	50.00
o. 2 Foreninger for Blinde	100.00
p. Foreningen til Hjælp for ulykkeligt stillede Mødre	40.00
q. Det danske Hospitalsfond i Hamborg	200.00
r. Bornholms Museum	1000.00
s. Rønne Kolonihaveforening	50.00
t. Ensomme Gamles Værn	600.00
u. Rønne Turistforening	500.00
v. Fonden til Hjælp for Døvstumme	25.00
x. Grænseforeningen	50.00
y. Sønderjysk Forening for Bornholm	150.00
z. Landsforeningen »Arbejde adler«	200.00
æ. Husassistenternes Fagskole	25.00
ø. Bornholms Mødre- og Spædbørnshjem	50.00
aa. Danmarks Blinde	20.00
ab. Bornholms Turistforening	50.00
ac. Arbejdernes Samariter Forbund	300.00
ad. Zonens Flyve-Ambulance	330.00
ae. L. A. B., Rønne Afdeling	50.00
af. Præsternes Juleindsamling	100.00
ag. Rønne Sygekasse	4000.00
	<u>33594.00</u>

30 Bilag 31. Konto XXVI A. Forskellige andre Udgifter.

1	1. Vurdering til Ejendomsskyld	1000.00
2	2. Udgifter ved Valg	400.00
3	3. Afskrivning paa Inventar, der ikke hører til bestemte Ejend.	3286.16
4	4. Ekstraordinære Henlæggelser til Pensionsfondens Forøgelse	4000.00
5	5. Omkostninger ved Optagelse af Laan	0
6	6. Andre Udgifter	9913.84
7	7. Beregnet Underskud ved Jernbanen	0
8	8. Kriseforanstaltninger	5000.00
9	9. Lejetilskud m. v. i H. t. Lov om socialt Boligbyggeri	2000.00
10	10. Byplanlægning	5000.00
11	11. Udgifter vedr. Luftværnsforanstaltninger	10000.00
12	12. Andel i Tilskud til Fiskere	1100.00
13	13. Forhøjelse af Reguleringstillæg paa div. Konti	31557.50
14	14. Uforudsete Udgifter og Prisstigninger	30000.00
15	15. Henlæggelse til Kassebeholdning	200000.00
		<u>303257.50</u>

	Kr.	Kr.
31 Bilag 32. Konto XXVI B. Udgifter i Anledning af Kommunens Garanti for Prioriteter i Beboelseshuse		0
32 Bilag 33. Konto XXVI C. Bidrag til Amtsrepartitionsfonden.		
Efter Folketal	272366.00	
» Hartkorn 96 Td. 2 Skp. a Kr. 51.62	4968.43	
Afrundet til	—————	277400.00
34 Bilag 34. Konto XXVIII. Afskrivningskonto.		
1. Afdrag paa Laan (se Specifikation næste Side):		
a. Prioritetslaan:		
Ordinært	6071.23	
Ekstraordinært	0	
	—————	6071.23
b. Andre faste Laan:		
Ordinært	408715.58	
÷ Afdrag paa Laan Nr. 53—55 og 59	105000.00	
	—————	303715.58
c. Midlertidige Laan	0	
	—————	309786.81
2. Fragaar beregnede Afskrivninger i Specialregnskaberne:		
a. Kommunens Jorder	200.00	
b. Kommunens Beboelsesejendomme	1342.00	
c. Ejendomme, der anvendes til almindelige kom- munale Formaal:		
1. Arbejdsanstalt	2080.00	
2. Alderdomshjem	7213.48	
3. Aldersrenteboliger	2601.63	
4. Skolevæsen	8856.76	
5. Brandvæsen	439.23	
6. Begravelsesvæsen	1209.88	
7. Toiletbygning	280.00	
	—————	22680.98
d. Inventar, der ikke hører til bestemte Bygninger	3286.16	
e. Gasværk	19381.19	
f. Elektricitetsværk	94981.29	
g. Vandværk	32844.00	
h. Slagtehus	3120.00	
j. Badeanstalter	804.50	
k. Administrationsbygninger og Inventar	4368.38	
l. Gader, Veje og Kloaker	27323.66	
	—————	210332.16
		99454.65

Specifikation over Renter, Afdrag og Gæld.

Litr.	Kreditor	Anvendelse	Laanetilladel- sens Dato	Laanets opr. Beløb Kr.	Laanets Udløb	Saldo 1/4 1944 Kr.	%	Renter Kr.	Afdrag Kr.	Saldo 31/3 1945 Kr.
I. Prioritetslaan:										
10.	Statslaan til Alderdomshjem	Alderdomshjem . . .	20/8 1923	124000.00	11/6 1961	81590.74	4 1/2	3633.78	3402.47	78188.27
11.	Kbh. Handelsbanks Filial	Køb af Administra- tionsbygning . . .	12/9 1925	40000.00	11/12 1952	13000.00	5	631.25	1500.00	11500.00
31.	Østifternes Kreditforening	Do. 336q Markj., 73 cæ og dq Nylars . . .	28/8 1936	4800.00	11/6 1967	3473.83	4	148.56	101.08	3372.75
37.	Bornh.Spare-og Laanekasse	Do. 620c og 622 Bygr.	22/9 1939	1500.00		1500.00	4 1/2	67.50	0	1500.00
39.	Samme	Do. 1026 Bygr.	14/9 1939	7300.00		6850.00	4 1/2	307.13	100.00	6750.00
40.	Samme	Do. 941 Bygr.	20/9 1939	400.00		400.00	4 1/2	18.00	0	400.00
43.	Samme	Do. 537 b og 536 c	26/4 1941	11340.00		10980.00	4 1/2	492.75	120.00	10860.00
45.	Samme	Do. 937 Bygr.	1/9 1942	9000.00		9000.00	4 1/2	405.00	0	9000.00
50.	Kbh. Handelsbanks Filial	Do. 937 Bygr.	1/9 1942	13800.00		13800.00	5	690.00	0	13800.00
52.	Bornh.Spare- og Laanekasse	Do. 1095. »	15/3 1943	14500.00		14445.21	4 1/2	649.19	75.81	14369.40
56.	Østifternes Kreditforening	Do. 934 »		10820.02		10533.95	4	445.33	297.63	10236.32
57.	Samme	» » »		10200.34		10042.00	4 1/2	472.85	165.55	9876.45
58.	Østifternes Hypotekforening	» » »		12420.35		12126.54	5	654.31	308.69	11817.85
						Prioritetslaan i alt		<u>8615.65</u>	<u>6071.23</u>	<u>181671.04</u>
2. Andre faste Laan:										
4.	Statsanstalten f. Livsforsikr.	Gasværk, Vandværk, Elektricitetsværk, Skole, Kloak etc.	27/11 og 3/12 1909	300000.00	11/6 1944	6471.03	4	129.42	6471.03	0
8.	Dansk Folkeforsikr.-Anstalt	Gasværk, Elektrici- tetsværk, Vandværk og Kloakarbejder.	16/5 1918	300000.00	11/12 1953	83250.00	5	4056.25	8500.00	74750.00
						Overføres		<u>4185.67</u>	<u>14971.03</u>	<u>74750.00</u>

Littr.	Kreditor	Anvendelse	Laanetilladel- sens Dato	Laanets opr. Beløb Kr.	Laanets Udløb. Overført	Saldo	Renter	Afdrag	Saldo	
						1/4 1944 Kr.			31/3 1945 Kr.	
						89721.03	4185.67	14971.03	74750.00	
9.	Andel i Sterlinglaanet . .	Gasværk, Vandværk, Elektricitetsværk, Skoler, Gader etc.	20/9 1922	937750.00	1/6 1959	460837.12	6	39299.15 ¹	25602.06	435235.06
12.	Andel i Købstadkommuner- nes Dollarlaan af 1925 . .	Elektricitetsværk, Skoler, Gader, Ejend., Indfr. af midlert. Laan	23/1 og							
		i Handelsbanken etc.	18/10 1926	810000.00	1/4 1950	361326.90	6 1/2	28311.97 ²	44374.62	316952.28
17.	Dansk Ligbrændingsf. . .	Ligkapel og Crema- torium	2/3 1927 og 26/1 1929	72000.00	11/6 1962	44400.00	4 1/2	1971.00	2400.00	42000.00
18.	Købstadkommunernes Dol- larlaan af 1928.	Gasværk, Elektrici- tetsværk, Gadearb., Ejendomme etc. . . .	10/1 1928	493600.00	1/1 1953	128158.30	7 1/2	17866.93 ³	29351.34 ⁴	98806.96
20.	Kommunekreditforeningen.	Gasværk og Elektrici- tetsværk	10/1 1928	400000.00	11/6 1948	68400.00	5	3437.00	15200.00	53200.00
22.	Laan til Konvertering af Dollarlaanet 1921	Afløsn. af tidl. Laan	4/9 1930	360941.15	11/6 1959	199420.15	4 7/8	9564.25	12921.68	186498.47
23.	Laan af Pensionsfonden .	Kassebeholdning .	14/4 1931	121456.00	31/3 1951	42000.00	5	2100.00	6000.00	36000.00
24.	Bornholms Spare- og Laane- kasse (Konverteringslaan) .	Afl. af Laan Nr. 12, 15, 21, 22 og 23 i 1931-32	13/10 1931	164000.00	31/12 1951	62825.00	4 1/2	2737.12	8000.00	54825.00
26.	Komm. midlertidige Laanef.	Skoven, Gasværk, Gadearbejder m. m.	31/8 1933	162400.00	1/9 1948	48600.00	4 1/4	2194.35	10800.00	37800.00

28. Bornh.Spare-ogLaanekasse	Ombygning af Arbejdsanstalten . . .	30/1 1935	30000.00	30/6 1953	15960.00	4 1/2	699.30	1680.00	14280.00
29. Statsanstalten for Livsf.	Vandværk m. m. . .	27/2 1936	460000.00	11/3 1961	312800.00	3 1/2	10787.00	18400.00	294400.00
34. Samme	Elektricitetsværk . . .	14/12 1937	250000.00	31/12 1962	190000.00	4	7530.00	10000.00	180000.00
36. Kommunekreditforeningen.	Elektricitetsværk . . .	30/6 1938	340000.00	31/12 1953	226660.00	4 1/2	10199.69	22668.00	203992.00
38. Statsanstalten for Livsf.	Gas-, Elektricitet- og Vandværk, Gymnastikbygn., Gadearb., m. m.	27/11 1939	200000.00	11/12 1964	168000.00	5	8300.00	8000.00	160000.00
41. Den kommunale Laanefond	Gadearbejder m. v..	2/11 1939	350000.00	1/3 1965	294000.00	4 1/4	12871.25	14000.00	280000.00
42. Købstadkomm.Laaneforen.	Do.	23/5 1940	150000.00	11/12 1965	129000.00	4 1/2	5737.50	6000.00	123000.00
44. Finansministeriet	Tilsk. til Statsskolen	27/5 1941	33400.00	11/12 1945	12400.00	4 1/2	479.25	7000.00	5400.00
46. Bornh.Spare-ogLaanekasse	Elektricitetsværk	29/6 og 1/8							
	Gadearbejder m. m.	1942	500000.00		436250.00	4,4	18727.50	42500.00	393750.00
48. Samme	Aldersrenteboliger	2/5 1942	102000.00		101512.42	4 1/2	4564.37	331.63	101180.79
49. Samme	Do.	2/5 1942	68000.00	30/6 1972	64595.00	4 1/2	2881.24	2270.00	62325.00
53. Andelsbanken	Dampcentral . . .	14/4 1943	500000.00		500000.00	4 1/2	22218.75	25000.00	475000.00
54. Bornh.Laane- og Diskontob.	Do.	20/3 1943	500000.00		500000.00	4 1/2	22218.75	25000.00	475000.00
55. Bornh.Spare-ogLaanekasse	Do.	20/3 1943	600000.00		600000.00	4,4	26070.00	30000.00	570000.00
59. Handelsbanken	Do.	14/4 1943	500000.00		500000.00	4 1/2	22218.75	25000.00	475000.00
					5556865.92		287140.79	407470.36	5149395.56
27. Laan til Kirkens Ombygning		19/4 1917	25000.00	30/6 1949	5969.63	4 1/2	254.78	1245.22	4724.41
	Andre faste Laan ialt				5562835.55		287395.57	408715.58	5154119.97
3. Midlertidige Laan:									
1. Købstadkomm. Laaneforening		22/1 og 9/6 1941	95626.57		95626.57	4	3825.06		95626.57
	Midlertidige Laan ialt				95626.57		3825.06		95626.57
	Laan ialt				5846204.39		299836.28	414786.81	5431417.58

363

¹ Heraf Valutatillæg Kr. 12032.96
² > — > 5546.82
³ > — > 8805.40

⁴ Fra 1/1 1945 nedsættes Afdraget til Kr. 3222.34 halvårlig.

Indholdsfortegnelse.

	Side
Administrationsbygning.	
Aldersrente.	
Cirk. med ændrede Blanketter til Begær. om Rente eller Hjælp til Underh.	18
» » Fastsættelse af Takster for Ophold paa Alderdomshjem	32
Indstilling om Brændselshjælp til Alders- og Invalidereventydere	48
Indretning af 2 Loftsværelser paa »De gamles Hjem«	58, 60
Gratis Klipping og Barbering for mandlige Beboere paa »De gamles Hjem«	90
Salg af overflødig Byggemateriale fra Aldersrenteboligerne	95
Amtsraadet.	
Andragender.	
Arbejdsanvisning.	
Bestyrelsen for Amts-Arbejdsanvisningskontoret	9
Cirk. ang. Anvisning af Arbejdskraft til Hugstarbejde i Plantager i Jyll.	22
Tilsynsraadets Sammensætning	62
Cirk. ang. Anvisning af Arbejdskraft til Grundforbedringsarbejder	82
Arbejdsløshed.	
Maanedsopg. over Antallet af arbejdsløse paa Bornh. 20, 29, 33, 42, 47, 55, 57, 62, 68, 79, 82, 89	
Tilskud til arbejdsløses Deltagelse i Statsungdomsløjre	46
Arbejdsløshedskasser.	
Baadehavne.	
Tilsynsførende med Baadehavnene	4
Baadehavnenes Bestyrelser og Formænd	4
Min. Approb. paa, at Gyldigh. af Havne- og Brotaksten forlænges et Aar til $\frac{31}{3}$ 44 med visse Ændringer og Tilføjelser	19
Søndre Baadehavns reviderede Regnskab for 1942—43 godkendt	25
Nørrekaas — — — — — » — —	34
— Baadehavns Overslag for 1943—44	34
Søndre — — — — — » — —	34
— — — — — » 1944—45	90
Nørrekaas — — — — — » — —	90
Badeanstalter.	
Udvalgets Medlemmer	6
Renovator Edm. Larsen bliver Bademester for Strandbadeanstalten i 1943	21
Belysningsvæsenet (se Gas- og Elektricitetsværk).	
Belysningsudvalgets Medlemmer	6

Beværtningstvæsenet.

Bevillingstvæsnets Medlemmer	10
Fornytelse af Hotel »Fredensborg«s Beværtterbevilling	21
» » Rønne Sømmandshjems —	27
Tildeling af Beværtterbevilling til Kaj S. Høholt	27, 33
Handelsmin. Cirk. om, at Fornytelse af Beværtter- og Gæstgiveribeving foretages af den Myndighed, der har meddelt den	31
Fornytelse af Dams Hotels Beværtterbevilling	44, 51
» » Rønne Klubs —	44, 59
» » Karl Hansens faste Stadelplads for Pølse- og Kaffevoyn	65

Biblioteket.

Medlemmer af Amtsbibliotekets Bestytelse	7
Bornholms Amtsbiblioteks Regnskab for 1942—43 revideret og godkendt	30

Biografteatre.

Tilsynets Medlemmer	7
Fornytelse af Niels Raschs Biografbevilling	49, 66

Boligsager.

Boligtilsynsraadets Cirk. om Varsomh. m. Paabud om Forbedr. af Afløbsforh.	32
Vejledning med H. t. Huslejetilskud til Børn over 16 Aar	66
Forskrifter for Samarb. mellem Boligtilsyn og Arbejds- og Forsikringstilsyn	86

Boligselskabet af 1942 i Rønne.

Min Till. til Tinglysning af Ejerpantebrev paa 413000 Kr.	18
Till. til Tilføjelse til § 10 i Selskabets Vedtægt	43
Udbetaling af Forskud paa Statslaan	70, 81, 89
Fuldægtig Kr. Nykjær Tilsynsførende	80
Ansøgning om Statslaan og Kommunegaranti	93, 94

Bornholms Værn.**Brandtvæsenet.**

Brandkommissionens Medlemmer	9
Forholdsattester til Tjenestegørende ved Udrykningskolonnerne regnes lige med Attester fra Hær og Flaade ved Ansættelse i civile Stillinger	66
Tilskud fra Købst. alm. Brandforsikr. til Anskaff. af Motor-Paahængsprøjte	86

Brolægningstvæsenet.

Udvalgets Medlemmer	5
-------------------------------	---

Brændevisafgift.**Brændselsforsyning.**

Brændselsudvalgets Medlemmer	7
Bekg. om Till. til at anvende Varmtvandsforsyningsanlæg 17.—19. April 1943	17
Landbrugsmin. Till. til Fastsættelse af Prisen paa bornh. Tørv til Kr. 46.00, 41,50 og 37,50 for Kl. I, II a og II b	20
Belysningsudv. faar Till. til at bestille 2600 t Tørv fra Jylland	21
Cirk. om, at der ikke kan gives Till. til Indkøb af udenlandsk Brændsel til Butikker, Kontorer o. l.	22
Bekg. ang. Befolkns. Forsyning med indenlandsk Brændsel 1943—44	22
» » Handel med Tørv og om Statstilskud til Tørveprodukt, i 1943	23, 86
» » om Handel med Tørv og Maksimalpriser paa Generatorlørv	29
Cirk. ang. Brændselsrationeringen fra 1. Juni 1943 til 31. Maj 1944	31

	Side
Cirk. ang. Andr. om Driftsplan til Forts. af Tørveproduktion 1943 . . .	32
Bekg. om Ændr. i Bestemm. ang. Handel med udenlandsk Brændsel . .	47
Cirk. ang. Benytt. af Rationeringsmærke O paa Brændselskortene . . .	47
» » Statstilskud til Vinterstakning af Tørv	47
Indstill. om Fastsættelse af Prisen for bornh. Tørv til 72 Kr. pr. Ton og jyske til 90 Kr.	48
Cirk. om Vederlag til Udvalgene for Behandling af Andr. om Statstilskud til Tørveproduktionen i 1943	57
Foredrag og Pjecer ang. Fyring med indenlandsk Brændsel	63
Cirk. vedr. Brændetildeling i 1943—44	74
» » Udlevering af Brændselstillægskort	74
Indkøbstilladelser til Erhvervsvirksomheder	78
Ikrafttræden af Ringmærke 18 fra $1\frac{1}{2}$ 44	82
Bestilling af bornh. Tørv til Fyringsperioden 1944—45	83
 Bygningsvæsenet.	
Bygningskommissionens Medlemmer	8
Cirk. ang. Støtte til Byggeri	22
» om Isolering af Skorstene	28
» » Indsendelse af Ansøgn. om Statsl. til Opførelse af Arbejderboliger paa Landet gennem det komm. Raad til Husmandskommissionen inden $\frac{1}{6}$	29
Andr. om Disp. fra Bestemm. for Opførelse af Træbygning for Bygning til Brug for Fiskeeksportør A. Espersen	30, 32
Rønne Sygek. Andr. om Till. til Nedrivn. af Østerg. 52 og Opf. af Kontorb.	30, 50
Disp. fra Bygningslovens § 21	20, 34, 83, 88
Bekg. ang. midlertidige Bestemmelser om Installation af Centralvarmeanlæg	40
» » — Forbud mod Opførelse af visse Bygninger . . .	15, 47
Liste over Ejendomme med Skattelettelse	69
Forlængelse af Skattefritagelse i H. t. Lov af 9. April 1933	73
— » Skattelempelser	74
Cirk. ang. Indretning af Lejligheder i Tagetagen	74
Skattefritagelse for Ombygning paa Matr.-Nr. 867 Bygr.	84
Statsplan til Opførelse af Arbejderboliger paa Landet	89
 Bygningsstandsættelser.	
Min. Skr., at Kommunen kan disponere over yderligere 5965 Kr. . . .	19
 Byplan.	
Gartnerforeningens Fællesraad for Havekunst om Afsætning af Arealer til grønne Omraader ved Udarbejdelse af Byplanen	24
Geodætisk Instituts Tilb. om Opmaalingsarb. til Brug for Udarb. af Byplan	25, 30
Indenrigsmin. ønsker Medd. om de af eller mod Kommunalbestyrelsen rejste Retssager om principielle Spørgsmaal vedr. Byplanloven	46
 Byraadet.	
Byraadets Medlemmer	3
Aflysning af Byraadsmøder i Juli Maaned	39
Tiden for Afholdelse af ordinære Byraadsmøder i 1944—45	90
 Byvaaben.	
Boghdl. Karl H. Olsen faar Till. til at benytte Byens Vaaben paa Lyk.telegr.	21
 Børneværn.	
Børneværnsudvalget	5
Tilsynets Medlemmer	5

Dispensation fra Bestemmelsen om Pantsætningsbegrænsning.

Disp. medd. Købmand Jens Toxværd, Matr.-Nr. 289 Bygr.	29, 40
Bekg. og Cirk. ang. midlertidig Pantsætningsbegrænsning	39

Ejendomserhvervelse og Salg af Ejendomme.

Min. Samtykke til Erhverv. af Ejd. Matr.-Nr. 934 a Bygr. (Pistolstræde 17)	19
» — » Salg af Grund til Tømrer Math. Chr. Lund	24
Ejd. »Curdts' Lund«, Matr.-Nr. 240 Markj., købt for 13000 Kr.	37, 88
6 $\frac{1}{2}$ Td. Land Jord købt af Avlsbr. A. Dam, Saga.	49, 53, 65
Min. Samtykke til vederlagsfri Overdrag. af et Areal af Matr.-Nr. 256 a	
Markj. til Bornh. Amtskomm. til Opf. af Funktionærbolig for Sygehuslæger	51
Erhvervelse af Areal til Sportsplads	56, 58, 66
Salg af Byggegrund til Forvalter Mogens Bidstrup	61, 66
» » — » Murermester K. Dahl Jensen	80
» » — » Boligselskabet af 1942 i Rønne	87
» » — » Slagtersvend Knud A. Hansen	95

Elektricitetsværk.

Belysningsudvalgets Medlemmer	6
Handelsmin. Cirk. om Till. til Benyttelse af Personellevatorer	22
Antagelse af Tilbud paa Arbejderne ved Opførelse af Dampcentral	43, 54
Medhjælper Th. Mikkelsen meddelt Afsked uden Pension fra $\frac{31}{3}$ 44	77
Efterbev. af 10000 Kr. til Smøreolie	83, 86

Embeds- og Bestillingsmænd.

Kommunens og Havnens Embeds- og Bestillingsmænd	15
Erik Andre Jensen forfremmet til Assistent fra $\frac{1}{4}$ 43	38
Ny Lønoverenskomst pr. $\frac{1}{4}$ 43	45, 82
Min. Cirkskr. ang. komm. Funktionærers Stilling ved Tilskadekomst i	
Tjenesten under Luftangreb	47
Ansættelse af Aage Chr. Hansen som Fuldmægtig, Poul Dahl som Kontorist	
og Alf Nielsen som Pantefoged	71
Opsigelse af alle Overenskomster mellem Arbms. Fagf. og Komm. forsk. Ud.	76
Ass. Mathilde Næstved afskediget med Pension fra $\frac{1}{4}$ 44	77
Ansættelse af Kontorist G. K. Hansen som Assistent fra $\frac{1}{4}$ 44	78
Gennemfør. af Statstj.mds Ordn. om Vederlag for Helligd. for Komm. Vedk.	81
Løntill. til komm. Tjenestemd. skal først drøf. ml. Købstadf. og Indenrigsm.	86, 93

Fagforeninger.**Ferier.****Fiskerivæsen.**

Indstilling om Indbetaling af $\frac{1}{4}$ af Fisker K. Sonne Hansens Laan mod	
Eftergivelse af Resten	49, 68

Flyvepladsen.

Rønne Kommunes Medlemmer af Bestyrelsen	13
Regnskab for 1942 og Indvarsling til Generalforsamling	24

Folkebespisning.

Indenrigsmin. Bekg. vedr. Ref. af Komm. Udgifter til Folkebesp. i 1943-44	28, 31
---	--------

Folkeforsikring (se Aldersrente og Invaliderende).**Folkeregister.**

Indberetninger om Forandringer i Folkeregistret	24, 42, 57, 82
---	----------------

Folketælling.

Indenrigsmin. Cirk. ang. Udstedelse af Legitimationskort 31

Forligskommissionen.

Forligskommissionens Medlemmer 12

Forlystelsesskat.

F. D. F.s Andr. om Fritagelse for Forlystelsesaft. af Aftenunderholdning 25

Odd Fellow-Logen do. Kirkekoncert . . . 68

Forsikringer.

Købstadkomm. gensidige Forsikr.fören. har udbet. Bidrag til Krigsforsikring
af Løssøre uden ekstra Opkrævning hos Kommunen 20, 86

Forsørgelsesvæsenet (se Offentlig Forsorg).**Fredning af Arealer.****Færdelsesregulering.**

Bankbogh. C. Lunds Henstill. om Skabelse af trygg. Færdelsesforh. p. Ll. Torv 26

Andr. fra Købm. Aakjær, Boghdl. Ernst Olsen og Fiskehdl. Sigurd Hansen
om Till. til Anbringelse af Reklameskilte paa Husfacader 27

Andr. fra Cementstøber J. P. Larsen, Haslevej 35, om Till. til Opsætn.
af Skilt over Vej til Havet afslaaet 77

Gadebelysning (se Gas- og Elektricitetsværk).**Gader (se ogsaa Brolægning).**

Fjernelse af Træerne ud for Fru Kollings Ejendom ved Ll. Torv 21

Cirk. med Vejregler 47

Frk. Anna Margr. Hansen faar Till. til Ombyggn. af Forhuset i Matr.-Nr.
866 og 867 Bygr. paa visse Betingelser 52, 76

Mejeriejer V. Karlsen Do. Ejd. Matr. Nr. 313 Bygr. 52

Gaderegulering.**Galløkken.****Gasværk.**

Belysningsudvalgets Medlemmer 6

Forhøjelse af Priserne paa Levering og Lægning af Stikledninger 52

Afgivelse af 30 % af Raatjæreproduktionen til Tyskland 59

Efterbevill. til Anskaffelse af Maalere 77, 79

Autorisation af Svend E. Rasmussen som Gas- og Vandmester i Rønne. 87

Grundafgifter.**Handelsret.**

Handelsretsmedlemmer 14

Genbeskikkelse af Handelsretsmedlemmer 61

Handelsskoler.

Medlem af Bestyrelsen for Aften-Handelsskolen 10

Havnevæsenet.

Udvalgets Medlemmer 4

Statistik over Havne- og Bropege 25

Indberetn. om Trafikken paa Havnen 20, 25, 42, 48, 55, 59, 68, 76, 82, 89

Min. Godk. af Forlængelse af Henvisningsperioden for de ved Beskæf-
tigelsesforanst. Nr. 843 Rønne Havn beskæftigede Specialarbejdere . . 18

	Side
Statstilskud til Havneudvidelser i Sydhavnen	18, 23
Min. Appr. paa Forl. af Gyldigheden af Havne- og Brotaksten til $\frac{31}{8}$ 44 med visse Ændringer og Tilføjelser	19
Andr. om Godkendelse af Vejplaner for Sydhavnsarealet	26
Tilbud paa Oprensning af Skibshavnen fra Fa. Kjæhr & Trillingsgaard	26
Min. Samtykke til Udleje af et Areal til Bornh. Kølehuse	32
» — » Oprensning af Skibsh. og Udg. afh. af Kassebeholdn.	32
Ændringer i Havne- og Brotaksten gældende fra 26. Juni 1943	32, 43
Havnens Regnskab for 1942—43, godkendt	35
Andr. til Arbejdsmin. om Tilskud til Chaussébrolægning af Kystvej og Rampevej til Sydhavnen i Stedet for overfladebehandlet Makadamisering	36, 50
Ombygning af Havnef. Kontor overdrages til Murerm. Bornø Pedersen	41
Min. Godkendelse af Havnens Overslag for 1943—44	44
» — » Forhøjelse af Tilskuddet til R. 843 Rønne Havn i Anledning af Omlægning af Rønne Sydhavns Tværvej	41
Nedlæggelse af Vandledning i Sydhavnens Parallelvej	43, 59
Istandsættelse af 4 Duc d'Alber i Havnebassinet	44, 51
Min. Godk. af Ændringer til Havne- og Brotaksten vedr. tom Blik- og Kasseemballage til Bornholms Konserverfabrik	46
Vareafgiften for røgede Sild ændret paa Gudhjem Havn	46
Disp. fra Bestemm. om mindst 100 Dages Ledighed i de sidste 12 Mdr. for Henviisning af arbejdsløse til R. 843 Rønne Havn	46
Decision til Havneregnskabet for 1940—41	55
Ændring af Forvaltningsreglem. Bestemm. m. H. t. Uniformer	60
Bidrag til Koncert til Fordel for krigsforlistes Efterladte	65
Fritagelse for Afdrag og Valutatillæg paa Sterlinglaan af 1936	68
» — » — » Dollarlaan af 1928	75
Overslag for 1944—45	91
Hegnssyn.	
Hegnssynsmænd	11
Hundeafgift.	
Huslejespørgsmaal.	
Bekg. og Cirk. om Lov om Leje af 29. Maj 1943	31
Tidligere logerende maa ikke leje selvstændig Lejlighed	69
Husvilde.	
Indfødsret.	
Indenrigsmin. Skr. om, at der er udfærd. Bevis for, at J. M. Schou har Indfødsr. Fornytt Anbefaling af Andragende fra Arbmd. Gøsta Nilsson	29 49
Indkvarteringsvæsenet.	
Indkvarteringskommissionens Medlemmer	10
Indenrigsmin. Skr. med Godtgørelse for ordinær Indkvartering i 1942—43	41
Ansætt. af Tømrerm. G. Strigel Nielsen, Valby og Folketingsmd. J. Smørum som sagkyndige ved Beh. af Sager vedr. Lejemaal og Forpagtningskontr.	41
Skr. vedr. Udbetaling af Godtg. til Grundejere, paa hvis Jorder den tyske Værnemagt har opstillet Telefonmaster	42
Godk. af Kontrakt ang. Leje af et Areal af Matr.-Nr. 336 r (Vandværket)	59
Skr. om Indberetning om Tilfælde, hvor den tyske Værnemagt har faaet Leveringer af bituminøse Bindemidler til Vejarbejder	79
Invaliderente.	
Socialmin. Cirk. ang. Indberetningspligt vedr. Invaliderentyndere	51

Jernbane.

Kommissionen ang. Foranstaltninger mod Brandfare ved Jernbanedrift . . . 9

Jordemødre.

Indenrigsmin. Skr. om Aftale med Vognmænd om Hentning af Jordemødre . . . 25

Kapitelstakst.**Kasse- og Regnskabsvæsen.**

Udvalgets Medlemmer	4
Appr. paa Udpantning af Skatter	19, 30, 33, 76, 82
Cirk. ang. Indberetning om Udgifter til Skolevæsenet i 1942—43	39
Indenrigsmin. Samt. til Udskrivn. af et Skatteb. paa Kr. 1,664,781.91 i 1943—44	40
Amtet godk. Komm. Udgifter i 1942—43 i H. t. Forsorgs- og Folkefors. loven	57
Statsrefusion for 1. Halvaar 1943—44 af Udgifter til off. Forsorg	67
Kommunens Regnskab for 1942—43	70
Socialmin. Opg. over Statsref. for Aaret 1942—43 af Udgifter til off. Forsorg	75
Nedsættelse af Tilskud fra Udligningsfonden, fordi Udgifterne til Befordring af Skolebørn ikke er tilskudsberettigede	79
Konsolidering og Oparbejdelse af en passende Kassebeholdning	81
Størrelsen af Tilskud fra Udligningsfonden	81
Byraadets Samtykke til Optagelse af 2. Prioritetslaan i Villy Jensens Ejendom foran Kommunelaan	85
Min. Skr. ang. Indsendelse af Kommunernes Overslag	86
Cirk. ang. Inddrivelse af Skatter	89
Overslag for 1944—45	91, 94

Kirkevæsen.**Kloaker.**

Kloakledning i Toldbodgade	60, 74
— i Strandvejen	87
— i — mellem »Landlyst« og »Søvang«	87

Kolonihaver.

Haveforeningen »Søvang«s Regnskab for 1942 godkendt	21
— »Paradis« andrager om Tilskud til Vandindlæg	56
Nyt Kolonihaveanlæg ved »Saga«	49, 53, 65, 69

Kommunegaranti (for Laan i Ejendomme).

Udvalget for Tilsyn med Ejendomme med Stats- og Kommunegaranti	9
Komm. vedstaar Garantien for Laan i Absalonsgade 18 efter Ompriorit.	71

Kommunens Husejendomme.

Udvalget for Tilsyn med Kommunens Beboelseshuse	7
Salg af Ejendommen Sletten 9 til Bogbinder N. Andersen	21, 32
Salg af Ejend. Matr.-Nr. 1094, Vesterg. 1, til Frk. Anna Jørgensen	37, 40, 44
Min. Till. til, at Salgssummen for Matr.-Nr. 1094 indgaar i Komm. Kassebeholdning med Undtagelse af den Del, der svarer til Grundværdien, som inddrages under Kapitalformuen	46
Opførelse af Husvildebarak ved Lundens Minde til 6 Familier	69, 76
Salg af Ejd. Matr.-Nr. 1095, Vestergade 3, til Keram. Sv. Reese Jørgensen	80, 81
» » » » 17, Løkkegade 6, til Arbm. Herman Olsen	85, 88

Kriseforanstaltninger.

Det kommunale Kornnævn	10
Lov om Vareforsyning	17

	Side
Regnskab for Legatet Cura godkendt	34
Uddeling af Legater	72
Ledig Legatbolig tildelt Frk. Kamilla Møller	78
Regnskab for Mogens Christiansens Legat godkendt	83
Nedsættelse af Arveafgift for samme Legat	86
Leje og Udleje af Ejendomme.	
Udvalget for Tilsyn med Kommunens Beboelseshuse	7
Luftværn.	
Medlemmer af Luftværnsnævnet	10
St. civ. Luftværn godkender fremsendt Plan for Meldingstjeneste	19
Værnets Kontor flyttet til Sct. Annæ Plads 13 A	20
Skr. vedr. Install. af Stærkstrømslamper til Afmærkning af Tilflugtsrum	24
» » Luftsværnsdagen den 1. Juni 1943	29
Indenrigsmin. Cirk. om Grundregler for Sygehusplaner	31
Bekg. om Indkvartering og Forplejning ved Rømning af Beboelseslejligh.	39
Skr. vedr. Udarbejdelse af nye Planer for Teknisk Tjeneste	47
» » — » — » Socialtjenesten	47
» » med nye Regler for Gasbeskyttelsestjenesten	55
» » om, at foresl. Udvid. af Rønne Luftbeskyttelsesomr. ikke foretages	59
Vejledning i Planlægning af Reservelazaretter	75
St. civ. Luftv. har Bemyndigelse til fremtidig at godkende Planer for	
Beskyttelse mod Følgerne af Luftangreb	79
Skr. om Udarb. af nye Planer for Brandslukningstjenesten, den tekniske	
Tjeneste og Sanitets- og Hospitalstjenesten	84
Gennembrydning af Brandmure	86
Statstilskud til Beskyttelsesrum	92
Lystanlæg og Spadserestier.	
Udvalgets Medlemmer	6
Min. Godk. af Omlægn. og Regulering af Østre Anlæg som Beskæft.foranst.	41
Lønningssager.	
Udvalgets Medlemmer	6
Maskiner.	
Maskintilsyn	12
Motorafgift.	
Oversigt over Anvendelsen af Motorafgiften i 1942—43	51
Skatte departementet anviser Restandel af Motorskatten i 1942—43	55
Kommunernes Andel i Motorafg., der kommer til Udbet. i 1944—45	67
Museum.	
Mælkeordning.	
Min. Godk. af, at der ikke her i Staden gennemf. Rationalisering af Mælkeh.	18
Købstadf. Skr. om Kontorchef Axel Andersens Ansættelse som Konsulent	24
Min. Skr. ang. Virkn. af Prisneds. paa Flasker m. H. til Mælke- og Flødepriser	46
Naturfredning.	
Nationalmuseets Skr. ang. fredede Fortidsminder paa Matr.-Nr. 332 Markj.	75
Byggelinier i Forhold til Strandbredder og Skove	86
Næringsvæsen.	
Samtykke til Oprettelse af Vaffelbageri i Nørregade 1	27, 36
Forhøjelse af Takster for Vejning og Maaling i Rønne	71

Nævningeting.

Tider for Afholdelse af Nævningeting	83, 68
Skr. fra Præsidenten for Østre Landsret, at Sparek.dir. H. G. Rosbach er udnævnt til Formand for Udvalget, der skal foretage Valg til Næv- ninge-Grundlisten 1943—44 til 1946—47	19
Skræderm. J. Jønsson, Forretningsf. E. Fogh og Snedkerm. Andr. Kure valgt til Medlemmer af førnævnte Udvalg	20

Nødhjælpsarbejder.

Udvalgets Medlemmer	7
Arbm. Skr. om, at Tilskuddet til Beskæft.foranst. R. Nr.145 vil kunne forhøjes	23
Oplysn. om større komm. Arbejder inds. til de tyske Civilmyndigheder .	61

Offentlig Forsorg.

Det sociale Udvalgs Medlemmer	4
Bestyrelsen for Bornholms Amts Arbejdsanstalt	4
Lov om Forlængelse af Gyldigheden af Lov om Tilskud fra den fælles- kommunale Udligningsfond til visse kommunale Arbejder	17
Cirk. ang. Tillæg til Lønningerne ved Beskæftigelsesforanst.	17, 89
» » Udfyldelse af Regnskabsuddrag og Fortegnelser til Brug ved Beregning af Refusion af Kommunernes Udgifter	23
Medd. ang. Takster for Ophold paa Arb.anstalter og Tvangsarb.anst. i 1943-44	23
» » Raadighedsbeløbet efter Forsorgslovens § 293,1	23
Revideret Regnskab over udleverede Rabatkort til Kød, Fisk, Mælk osv.	24
Socialmin. Medd. om Raadighedsbeløbet til Supp. af Arbejdsfortjeneste .	29
Vitaminolmærkernes Gyldighed	31, 66, 78
Beskæftigelsesplan og -reserve	51, 59, 88
Tilskud til mindrebedragedes Indkøb af »Vitaminol«	51, 60
Cirk. ang. Forh. af Raadighedsbeløbet til pers. Till. til A. R. og I. R. etc.	55
Hj. til træng. til Indk. af Oksek., Flæsk, Fisk og Mælk samt Smørrabat.	56, 57, 93
Min. Skr. ang. Paalæggelse af Bidr. vedr. Personer under Særforsorg .	57
Cirk. ang. Hjælp i Anledning af krigsmæssige Begivenheder	59
Udlevering af Forbrugerkort for Kød, Flæsk og Paalæg	62
Tilskud til Adgangsveje til Mosebrug og Kullejer	88

Overligningskommissionen (se Skattevæsen).**Pension.****Plejebørn (se Børneværn).****Politivæsen.****Priskontrol.**

Prisudvalgets Medlemmer	10
Beg. om Ændringer i Maksimalpr. paa Metalaffald	17, 93
» » Handel med Tørv	23
» » » » og Maksimalpr. paa Generatorløv	29
Tillæg til Beg. ang. Maksimalpr. paa Klid, Afgift paa Hvede og -mel samt Iblandingstvang og Tilskud ved Formaling af Rug	29, 47
Midlert. Bestemm. ang. Udskæring af Svine-, Okse- og Kalvekroppe . .	55
Forlængelse af Lov af 28. Nov. 1942 om Priser	73
Afg. paa Læder og Tilskud til Maksimalsko	82
Beg. om Handel med dansk Raatobak	40, 93

Rationering.

Ophævelse af Gyldigheden af visse Rationeringskort	17, 55
--	--------

	Side
Rationering af Brød, Mel og Gryn	17, 40, 55
Udlevering af Forbrugerkort til Kød, Flæsk og Paalægsvarer	22
Rationering af Petroleum	22, 31, 47, 59, 82, 88
Handel med Kød og Flæsk m. v.	22, 29, 40
Rationering af standardiseret Spædbørnsudstyr	29
Hjemmemarkedets Forsyning med Kød og Flæsk	29
Tilrettelæggelse af Udlevering af Rationeringskort for Juli Kv. 1948	31
Udlevering af Rationeringskort	31, 47, 51, 67, 86
» » Benzin	31
Rationering af animalske Foderstoffer	47
Udlevering af Købekort til Manufakturvarer	67
Amtet har fra Min. modt. et mindre Antal Rationeringsk. til Brug i Evak.tilf. 78, 92	
Rationeringsmærke S 2 faar Gyldighed til Køb af Strømper	86

Reglementer (se Vedtægter).

Renholdelsesvæsenet.

Udvalgets Medlemmer	6
Opsigelse af Reserverenovatør P. Nielsen fra ^{31/12} 43	56

Revision.

Kommunale Revisorer	8
Beretning om Beholdningseftersyn	24, 76

Rigsdagen.

Rotter (Udryddelse af).

Rutebilkørsel.

Fornylse af Till. til Omnibuskørsel mellem Rønne og det øvrige Bornholm	62
» » » » Frugtmandskørsel » » » Hasle	69

Sammenlægning af Grunde (se Udstykning).

Sanatorium.

Rønne Købstads Repræsentanter	13
---	----

Skattevæsen.

Ligningskommissionens Medlemmer	
Overligningskommissionens Medlemmer	
Skatteraadet for Rønne Skattekreds	
Cirk. vedr. Formueskat til Staten for 1943—44 af indenlandske Dødsboer	18
Skr. ang. Ophævelse af Indberetningspligt om Fødsel af Rangspersoner	18
Erhvervsskatteudv. Skr. vedr. Fru Helga Løvgrens Erhvervsskat	19
Finansmin. Bekg. ang. Beskatn. af herboende Personer i tysk Militærtj.	22
Indenrigsmin. Cirk. ang. Indsendelse af Oplysninger om Skatteudskrivningen	22
— Godk. af Fastsætt. af Fradrag i Vurderingssumm. til komm. Ejd.sk.	23
Ligningskomm. Indberetn. om Hovedlign. for 1943-44 og om senere Forhøj.	24
Skr. fra Ligningsdirekt. om Indberetn. om foretagne Ekspropriationer	25
Indstill. om Eftergiv. eller Neds. af Komm.sk. og Erhvervsskat 28, 50, 54, 64	33
Fritag. for Ejds.skyld til Staten i H. t. Lov ^{9/4} 33 gælder til ^{1/1} 44	33
Dækningsafg. kan paalignes Ejend., der er udlejet til den tyske Værnemagt, der udreder Afgiften	33
Aktieselskabsskat for 1943—44	36
Erhvervsskat	36, 53

Efterg. eller Neds. af pers. Komm.skat og Menighedsafg. i 1942-43 og 1943-44	38, 45, 58, 64, 72, 85
Lov om Udskrivn. af Krigskonjunktursskat samt om bunden Opsparing .	39
Cirk. vedr. Til- og Afgang for Stats- og fælleskomm. Skatter	40
Medd. ang. Adgangen til Foretag. af ekstraord. skattefri Hønlæggelser	40, 79
Tillægsligninger for 1943-44	43, 52, 70
Ændr. i den mellemkomm. Refusionsopg. for 1941-42.	46
Bekg. om Fritag. for Beskatning af visse Hædersgaver og Forsørgelsesbeløb til sønderjyske Krigsinvalidere og deres efterladte	47, 79
Afgang paa Grund af Skattepligtens Ophør samt Uerholdelighed	53
Ligningskomm. Skr. om Efterbet. fra en Del Skatteydere 54, 58, 64, 71, 72,	80
Skattedep. Skr. vedr. Aarsomvurd. pr. 1/10 43	55
Ligningsdir. Skr. om Inds. af Opl. om Ekspropriation til Brug ved Omvurd.	55
Cirk. ang. Inddrivelse af Konjunktursskat og bunden Opsparing .	62, 67, 79
» » Revision af Skatteansættelser	62
Marinevægttere o. l. er dansk Skattepligt undergivne	67
Regler for Afregn. af Stats- og fælleskomm. Skatter o. l. for Personer, der har forladt Landet uden endelig Opgiv. af herværende Bopæl .	67
Forl. af Gyldigh. af Bestemm. i Lov om Ændr. i Regl. om Paalign. af Statssk.	74
Om Principper for Opgørelse af Varelager ved Indkomstopg. for 1944-45 samt Beskatning af Lotterigevinster	74
Lempelse af bunden Opsparing for 1943-44	75
Skattedep. Medd. ang. a conto Indbet. af Krigsforsikringsbidrag	79
Ændr. af Frister for Selskabers og Foreningers Indgiv. af Selvangivelse	82
Beskatn. af visse Skovejeres Indtægt ved Merhugst.	82
Fastsættelse af Børnefradraget	84, 90
» » fælleskomm. Indkomstsskat for 1944-45.	93

Skolevæsen.

Skolekommissionens Medlemmer	5
Kommuneskolens Lærere og Lærerinder	
Cirk. med Reguleringsstillægssatser, gældende fra 1/4 43	18
Godk. af Hedvig M. Pihls Ansætt. som fast Lærerinde	18
Min. Skr. med Tilskud til Rønne komm. Mellem- og Realskole for 1942-43	19
Cirk. ang. Gennemf. af Lov om Ungdomsskoler for den ufaglærte Ungdom 23, 29	23, 29
» » Aflønning af Folkeskolens løse Vikarer	23
Oprett. af Hjælpekl. for svagt begavede Børn	26, 37, 40, 41, 43, 79
Forslag til Overenskomst om Skoletandpleje	29
Cirk. ang. Revision af Kommunernes Skole- og Undervisningsplaner . .	29
» » Arbejdskort for Lærere i Folkeskolen	29
Bekg. om Foretagelse af Nyvalg til Forældrerådet	29, 62, 67
» » Fribefordring for Skoleelever paa Jernbaner	32
Cirk. om Skolernes Medvirking til Indsaml. af Frugt i Sommeren 1943	32
Lærer Ove Holms Tjenestealder regnes fra 1/8 41	33
Lærerinde Asta Just Petersen ans. om at faa Timeantallet neds. til 30 Timer	38
Cirk. ang. Indberetning om Udgifter til Skolevæsenet i 1942-43	39
» » Advarsel til Skolebørnene mod uforsigtig Omg. m. Sprængstoffer	40
» » om, at Undervisningsvirksomheden ved Statsungdomslejr kan erstatte Aspirantj. og medregnes ved Beregn. af Tjenestealder	40
Bekg. og Cirk. om Statstilsk. til Afh. af korte pædagog. Instr.kursus i 1943-44	40
Indenrigsmin. Skr. om Neds. af Udligningsfondens Tilskud for 1940-41 til Dækning af Kommunens Udgifter til Skolevæsen	41
Beregn. af Feriegodtgørelse til tilrejsende Lærere ved Aftenskoler . . .	42
Amtsraadets Skr. med Tilskud til den eksamensfri Mellemskole	42

	Side
Skolelægens Aarsberetning for 1942—43	42
Ans. af Eva Hansen som fast Lærerinde og Marie Nielsen som Timelinde	44, 92
Til Ungd.skolen. genv. for Byraadet Fru Wilsky og Lærer K. A. Frederiksen og for Skolekomm. Red. N. C. Nielsen og Overl. Willemoes Hansen	45
Aspirant Hedvig Pihl ansat som fast Lærerinde	45
Cirk. vedr. en Fridag i Stedet for Kongens Fødselsdag	47
» » Lærerpersonalets Pligt til at føre Tilsyn med Børnene	51
» » Skolemyndigh. Bemynd. til Afkortn. af Undervisningstimerne	57, 60
» » Anskaff. af særl. Undervisningsmateriel til Aftenskoler	57
Andr. om Tilskud til Arbejdsteknisk Skole	57
» » » Arb. Oplysningsforb. Aftenskole	58, 66, 83
Godk. af Ungdomskolens Skoleplan	62
Tilskud til Rønne Husmoderforenings Aftenskolekursus	62, 66
Reglement for Benyttelse af Gymnastiksale og Idrætspladser	67, 76
Andr. om Tilskud fra Bornh. kons. Ungdomsforenings Aftenskole	69
Ændr. i Regulativ for Behandling hos Skoletandlægerne	70, 75
Statstilskud til Læremidler ved Husgerningsundervisning i 1943—44	74
Ophængn. i Skolerne af Advarselsplakater vedr. Brand- og Sprængmidler	74
Undervisningsplan for Rønne Husmoderforen. Aftenskole i Rønne godkendt	75
— » Konservativ Ungdomsforen. » i » »	75
Om Tilskud til Aften- og Ungdomsskoler for den ufaglærte Ungdom i Omraader, hvor Undervisningstimerne er reduc. paa Grund af Spærretid	82
Gennemf. af fastlønnet Inspektion ved Rønne Kommuneskole	90
Timelærer A. Munch ansat som fast Lærer	92
Vikar Vagn Klüwer Poulsen ansat som Timelærer	92
» Kjeld Møller ansat som fast Vikar	92
Skoven.	
Udvalgets Medlemmer	5
Statstilskud til Stodoptagning	18
Handelsmin. Bekg. vedr. Afbarkning af visse Gran effekter	22
Beretning om Driften i 1942—43	33
Skrivelser (særlige, Cirkulærer og Tryksager).	
Revisions- og Forvaltningsinstitutets Aarsberetning 1942—43	33
Danske Gasværkers Tjære Kompagnis Beretn. og Regnskab for 1942—43	59, 62
Snekastning.	
Udvalgets Medlemmer	3
Udbetaling af Forskud paa Snekastningsudgifter	89
Social Forsorg (se Offentlig Forsorg).	
Sport.	
Statstilskud til Beskæft.foranst. Idrætsplads, Rønne	23, 29, 67
Arbejdsløse med mindst 50 ledige Dage i de sidste 12 Mdr. kan henvises til Beskæft.foranst. R. 1597, Idrætsplads, Rønne	66
Statistik.	
Indberetninger om Detailpriser	20, 42, 55, 76
Spørgeskema ang. Byggevirksomhed fra Statistisk Dept.	24, 42, 47, 57, 79
Statistiske Efterretninger om Detailpriser	30, 47, 62, 82
Danmarks Statistik om off. Forsorg og soc. Forskning for 1938/39—40/41	33
Statistiske Efterretninger	33, 76, 89
Cirk. ang. Landbrugstællingen den 17/7 43.	40
Statistisk Aarbog 1943	55

Statsejendomme.

Cirk. ang. Geodætisk Instituts Opmaalingsarbejder (se Byplan) 18

Statstilskud.

Anvisning af Statstilskud til Oksekød, Flæsk og Sødmælk m. v. 20, 42, 75

Sundhedsvæsen.

Sundhedskommissionens Medlemmer 9

Cirk. ang. Lov om Vaccination mod Difteri 22

Disp. fra Vedtægts § 38 meddelt til Oprett. af Vaffelbageri i Nørreg. 5 36

Særligt Beredskab til Imødegaelse af evt. Influenza Epidemi 82

Nedrivning af Beboelseshuset »Curdts' Lund« 88

Sygehuse.

Jubilæumsskr. for Bornholms Amtssygehus 1892—1942 33

Sygekasser.

Medlemmer af Udvalget i H. t. Folkeforsikringslovens § 8 7

Vejledn. om Indtægts- og Formueforhold, der betinger en Persons Opt.
eller Forbliven i anerkendt Sygekasse som nydende Medlem 67**Sygepleje.**

Bekg. om Bet. af de Staten paahv. Udg. til Bekæmp. af visse smits. Sygd. 28

Sundhedsplejersker 60, 84, 87

Syns- og Vurderingsmænd (til Udpegning af Heste og Vogne).

Syns- og Vurderingsmænd 12

Søret.

Søretsmedlemmer 14

Teknisk Skole.

Til at tiltræde Bestyrelsen 13

Tilskud (til Foreninger m. v.).

Til Istands. af Cyklestien Rønne—Hasle—Jons Kapel 500 Kr. 20, 25

» Arbejdsteknisk Skole for 1943—44 850 Kr. 54

Bidrag til Forsendelse af Gaver til nødlidende i Norge 62, 68

» » Koncert til Fordel for krigsforlistes Efterladte 65

Gavepakker til finske Fadder- og Plejebørn 65

Tilskud til Bornholms Amts Sirdueforening 71

Ærespr. til Kaninavlerforeningen 80

Tilskud til Bornholms Optagelseshjem 86, 89

» » Det danske Selskab 89, 93

» » Røde Kors til Kursus i Hjemmesygepleje 89

» » Rønne Strandbadeanstalt 89, 94

Torve- og Gadehandel.**Tyske Værnemagt (se Indkvartering).****Udlaan af Kommunens Kapitaler.**

5 Andr. om Laan til Indskud i Boligselskabet af 1942 i Rønne 38, 44, 49, 53, 56

Udskrivningsvæsen.

Til at tiltræde Sessionen 13

Udstykninger.Udstykn. af Matr.-Nr. 274 f og 275 a Markj., 1528 b Bygr. og 191 a Markj.,
307 b Markj. og 938 Bygr. samt 60 a, 71 a, 72, 73 og 74 a Markj. 17

	Side
Udstykning af Matr.-Nr. 18 a og 113 a Markj., 580 a og 387 b Bygr.	22
Andr. om Udstykn. af Matr. 1412 Bygr.	25, 46
» » Sammenlægn. og Udstykn. af Matr.-Nr. 920 c og 921 a Bygr.	33
Do. 107 q, 107 t og 107 v Markj. og 256 a Markj.	34
» » Udstykn. af Matr. Nr. 855 b og Sammenlægn. af Pc. af 855 b med 854 b og 858 a og Pc. af 855 b med 851 c Bygr.	42
Udstykn. af Matr.-Nr. 855 b og 1412 Bygr. samt Matr.-Nr. 180 Markj., endvidere Sammenlægn. af Matr.-Nr. 107 t, q og v Markj. og derefter Udstykn. af Matr.-Nr. 107 t Markj.	46
Sammenlægn. af Matr.-Nr. 32 Markj. og 762 e Bygr. med Matr.-Nr. 77 a Markj. og Udstykning af Matr.-Nr. 762 e Bygr.	46
Andr. om Udstykn. af Matr.-Nr. 1623 a Bygr., 269 t og 317 b Markj., Grænseforandring mellem Matr.-Nr. 245 og 247 a Markj. og derefter Udstykn. af Matr.-Nr. 247 a, 268 a og 279 b Markj. samt Grænseforandr. mellem Matr.-Nr. 268 a, 279 b og 279 d Markj., Nedlægn. af Bivej Nr. 11 og Anlæg af en ny Vej over Matr.-Nr. 268 a og 279 b.	48, 65
Sammenlægn. af Matr.-Nr. 921 a og 921 c og derefter Udstykn. af 921a Bygr. 50	65
Andr. om Udstykn. af Matr.-Nr. 8 v, 275 a, 82 b, 107 b, 107 d og 4 c Markj. 51, 65	51, 65
Do. 42 og 43 b og 279 a og 302 Markj. samt 317 a Markj.	55
Andr. om Udstykn. af Matr.-Nr. 317 a, 316 a og 4 c Markj.	57
Approb. paa » » — 1623 a Bygr.	58
Andr. om Udstykn. af Matr.-Nr. 299 a Bygr. og 18 a Markj., Grænseforandr. mellem Matr.-Nr. 18 a og 18 m Markj., Sammenlægn. af Matr.-Nr. 866 og 867 Bygr., Indlemm. af Matr.-Nr. 191 c Markj. og off. Vejareal af Mtr.-Nr. 191a Mkj. i Købst. Bygr. samt Sammenlægn. af Matr.-Nr. 1528c Bygr. og 191c 59, 73	73
Udstykn. af Matr.-Nr. 256 a og 317 b Markj., Grænseforandr. mellem Matr.-Nr. 245 og 247 a og derefter Udstykn. af Matr.-Nr. 247 a Markj.	61
Andr. om Udstykn. af Matr.-Nr. 154 a, 317 a, 336 a og 336 b Markj.	63
Udstykn. af Matr.-Nr. 4 c, 8 v, 269 t og 275 Markj.	65
» » » 193 og 194 b Markj.	68, 88
» » » 194 b og 195 a, 269 t samt 70 a Markj.	76
» » » 154 a, 268 a, 279 b, 316 a, 317 a og 336 b Markj.	81
» » » 483 e Bygr. og 113 o og 316 a Markj. samt Sammenlægn. af Matr.-Nr. 393, 402 b og 403 b Bygr.	82
Andr. om Grænseforandr. mellem Matr.-Nr. 1479 a og 1479 d Bygr.	83
Udstykn. af Matr.-Nr. 269 t Markj.	88
Do. 42 og 43 b samt 336 a Markj., Grænseforandr. mellem Matr.-Nr. 282 og 302 Markj. og Udstykning af Matr.-Nr. 279 a, 302 og 303 a Markj.	93

Udvalg (særlige).

Valg.

Valgbestyrelsens Medlemmer	7
Indenrigsmin. Bekg. ang. Bogstavbetegn. for Kandidatlistor ved de kommunale Valg den 8/6 43	22
Indenrigsmin. Cirk. ang. Afhold. af komm. Valg og om Afst. i Tilf. af Flyverv. — Bekg. ang. Valg til staaende Komm., Nævn, Bestyrelser m.v.	22 31

Vandafledning.

Vandsynsmænd	11
------------------------	----

Vandrerrhjemmet ved Onsbæk.

Bev. paa 2400 Kr. til Opførelse af Tilbygning til Bestyrerboligen 26, 30, 36, 42	42
--	----

Vandværk.

Udvalgets Medlemmer	6
Ejd. »Curdts' Lund«, Matr.-Nr. 240 Markj., købt for 13000 Kr.	37, 44

	Side
Sænk. af Grundvandsstanden i Knudsker paa Grund af Klippesprængn.	75
Nedrivning af »Curdts' Lund«	88
Vedtægter (Reglementer).	
Vedtægtsudvalgets Medlemmer'	7
Veje (se ogsaa Brolægning).	
Regulering af Vejbanen ud for Matr.-Nr 107 q Markj.	27
— > Fortov med Fliser paa Borgm. Nielsens Vej.	27
Fortegnelse over Landeveje og off. Biveje paa Bornholm	51
Istandsættelse og Udvidelse af Kapelvej	63, 68
Andr. om Fældning af Kastanietræerne ved Sdr. Allé afslaaet	63
Kun 70 0/0 af bornh. Gasv. Tjæreprod. maa bruges til Vejarb. etc. p. Bornh.	75
Udbedr. af Bivej 8 fra Sdr. Allé til Sdr. Villavej	87
Vurderingsmyndigheder.	
Vurderingskommissionen i H. t. § 21 i Særlige Bestemmelser vedrørende	
Gader og Veje i Rønne Købstad	10
Vurderingsmænd ved Udlaan af umyndiges og lign. Midler	11
— i H. t. Mark- og Vejfredsloven	11
Jordboniteringsmænd	12
Vurderingsformand for vestre Skyldkreds	13
Vurderingsmænd til Ejendomsskyld	13, 35
Th. P. Lund valgt til Vurderingsmand i 4. Distrikt i Stedet for A. Koefoed	
og Poul Grønvang Nielsen valgt til Suppleant i Stedet for Th. P. Lund	49
R. Kure valgt til Vurderingsm. i 4. Distr. i St. for J. P. Kjøller fra 1/1	44 7
Tømmer Ove Andr. Funch valgt til Supp. for R. Kure	80
Skr. fra Amtet om Indbet. af Andel i Udgifterne til Vurderingsmænd	93

Indholdsfortegnelse over Bilagene.

	Side
Ligningskommissionens Skrivelse angaaende Resultatet af Ligningen 1943—44	98
Rønne Købstads Skolevæsen for 1943—44	99
Regnskab for Kommuneskolens Spareforening	114
Reglement for Benyttelse af Gymnastiksale og Idrætspladser	115
— » Rønne Havn for 1943—44	119
— » sammes Pensionsfond for 1943—44	131
Overslag over Rønne Havns Indtægter og Udgifter for 1944—45	133
Specifikation over Havne- og Bropege i 1942—43	141
Beretning om Skibsfarten paa Rønne Havn i Aaret 1943	148
Regnskab for Søndre Baadehavn for 1943—44	149
— » Nørrekaas — » —	151
Gasværkets Driftsberetning for 1943—44	153
Elektricitetsværkets — » —	157
Vandværkets — » —	167
Beretning om Arbejder ved Vandværket i 1943—44	171
— » Driften af Kommunens Skov i 1943—44	173
— » Rønne offentlige Slagtehus i 1943	175
— » fra Bygningsinspektøren i Rønne for Aaret 1943	178
— » Stadskonduktøren i Rønne for Aaret 1943	180
Oversigt over Anvendelse af Motorskatten for Aaret 1943—44	183
Indberetning om Forandringer i Folkeregistret i Aaret 1943—44	185
Beretning til Overinspektøren for Børneforsorgen	186
— » Landsnævnet for Børneforsorg	188
Statistisk Indberetning om Underholdsbidrag til Enkebørn m. v.	189
Samlet Opgørelse over offentlig Hjælp i Rønne Kommune	192
Beretning fra Bornholms Amts Bibliotek for Aaret 1943—44	195
Regnskab for Rønne Kommune for Aaret 1943—44	205
Oversigt over Rønne Kommunes Driftsregnskaber fra 1/4 1938—31/3 1944 .	306
— » — » — » Status —	308
Fortegnelse over Funktionærernes Indskud i Pensionsfonden	310
Overslag over Rønne Kommunes Indtægter og Udgifter i 1944—45	311

