

RØNNE BYRAADS

FORHANDLINGER OG REGNSKABET

FOR

AARET 1944—45.



RØNNE

KIEFFERS BOGTRYKKERI

1945.

RØNNE BYRAADS

FORHANDLINGER

OG REGNSKABET

FOR

AARET 1944—45.



RØNNE

KIEFFERS BOGTRYKKERI

1945.

Fortegnelse

over

Medlemmer af Byraadet, de kommunale Udvalg,
Kommissioner, Inspektioner og Ombud m. v.



Byraadet.

(Lov Nr. 101 af 29de Marts 1924.)

Valgt paa 4 Aar til 31te Marts 1947.

| | Indtraadt |
|---|-----------|
| Borgmester O. H. Aagesen, Formand | 1/4 1937 |
| Redaktør N. C. Nielsen, Næstformand | 1/4 1925 |
| Direktør, Sagfører Thorkil Lund | 1/4 1937 |
| Smed H. Lundgren | 25/4 1938 |
| Tømrermester A. V. Andresen | 1/4 1929 |
| Ingeniør Karl Blem Bidstrup | 1/4 1937 |
| Forretningsfører E. Fogh | 1/5 1923 |
| Skolebetjent Axel Berg | 1/4 1943 |
| Konsul M. Th. Bidstrup | 1/4 1921 |
| Stenhugger Vald. Olsen | 1/4 1943 |
| Tømrer Robert Kure | 19/3 1942 |
| Lektor Lars Glistrup | 1/4 1937 |
| Inkassator Aksel Jensen | 27/1 1941 |
| Fhv. Købmand A. Eckberg | 11/3 1940 |
| Handelsskoleforstander N. M. Petersen | 12/7 1937 |
| Forretningsfører Carl Andersen | 1/4 1943 |
| Inkassator Walter Wilsky | 1/4 1943 |

Sekretær: P. Mikkelsen.

Kommunale Udvalg.

For Kasse- og Regnskabsvæsenet:

(Vedtægt for Styrelsen af de kommunale Anliggender i Rønne af 13de August 1935 § 6.)

Borgmesteren, Formand,
 Redaktør N. C. Nielsen,
 Bygmester A. Andresen,
 Direktør Th. Lund,
 Konsul M. Th. Bidstrup.

For Havnevæsenet:

(Lov af 25de Marts 1933 § 10 og Vedtægt af 13de August 1935 § 7.)

Borgmesteren, Formand,
 Redaktør N. C. Nielsen,
 Forretningsfører E. Fogh,
 Tømrerm. A. Andresen,
 Inkassator A. Jensen,
 Direktør Th. Lund,
 Konsul M. Th. Bidstrup.

For Søndre Baadehavn:

Havneudvalgets Tilsynsførende:

Borgmester O. H. Aagesen,

Bestyrelse:

Fisker Jørgen A. Svart, Formand, valgt f. Treaaret 1942—45,
 » Christian Jensen, do. 1944—47,
 » Ludvig Eskildsen, do. 1943—46.

For Nørrekaas Baadehavn:

Havneudvalgets Tilsynsførende:

Konsul M. Th. Bidstrup.

Bestyrelse:

Fisker Thor Koføed, Formand, valgt f. Treaaret 1942—45,
 » Aug. Hansen, do. 1943—46,
 » Andreas Busk, do. 1944—47.

Det sociale Udvalg:

(Lov af 20de Maj 1933 § 26 og Vedtægt af 13de August 1935 § 8.)

fhv. Købmand A. Eckberg, Formand,
 Stenhugger Vald. Olsen,
 Skolebetjent A. Berg,
 Lektor L. Glistrup,
 Handelsskoleforstander N. M. Petersen.

Bestyrelsen for Bornholms Amts Arbejdsanstalt:

| | | |
|------------------------------------|---|-------------------------|
| Fhv. Købm. A. Eckberg, Formand, | } | Valgte af Rønne Byraad. |
| Stenhugger Vald. Olsen, | | |
| Handelsskoleforst. N. M. Petersen, | | |

Amtsraadsmedlem Th. Thinggaard, Nyker, } Valgte af Born-
 Sogneraadsformand H. Svendsen, Nyker. } holms Amtsråd.

Børneværnsudvalget:

(Lov af 20de Maj 1933 § 83.)

Overlærer H. L. Willemoes Hansen, Formand,
 Fhv. Købmand A. Eckberg.
 Skolebetjent A. Berg,
 Stenhugger Vald. Olsen,

Suppleanter for de 4 ovennævnte Medlemmer:

Tømrer R. Kure,
 Inkassator A. Jensen,
 » W. Wilsky,
 Forretningsfører C. Andersen,

Lektor L. Glistrup,
 Handelsskoleforstander N. M. Petersen,
 Lærerinde Fru E. Rassing (valgt uden for Byraadet).

Suppleanter for de 3 sidstnævnte:

Ingeniør Karl Bidstrup,
 Konsul M. Th. Bidstrup,
 Direktør Th. Lund.

Tilsynsførende ved Børneværnet:

(Lov af 20de Maj 1933 § 112.)

Forretningsfører E. Foghs Hustru,
 Aflæser J. Ellegaard Larsens Hustru,
 Montør Chr. M. Hansens Hustru,
 Chauffør Charles Sonnes Hustru,
 Havnebetjent Vald. Jensens Hustru,
 Direktør J. Bidstrups Hustru,
 Lærerinde Fru Asta Just Petersen,
 — Fru Hedvig Koefoed.

Skolekommissionen:

(Lov af 25de Marts 1933 og Vedtægt af 13de August 1935 § 19.)

Redaktør N. C. Nielsen, Formand,
 Inkassator W. Wilsky,
 Forretningsfører C. Andersen,
 Direktør Th. Lund,
 Lektor L. Glistrup,
 Fru Helga A. Funch, } Valgt uden for Byraadet.
 Fru Lærer Madsen, }

For Brolægnings- og Vejvæsenet:

(Vedtægt af 13de August 1935 § 11.)

Borgmesteren, Formand,
 Stenhugger Vald. Olsen,
 Tømrer Robert Kure,

Ingeniør Karl Bidstrup,
Handelsskoleforstander N. M. Petersen.

For Belysningsvæsenet og Badeanstalten:

(Vedtægt af 13de August 1935 § 9.)

Tømrem. A. Andresen, Formand,
Redaktør N. C. Nielsen,
Smed H. Lundgren,
Ingeniør Karl Bidstrup,
Lektor L. Glistrup.

For Vandværket: (Vedtægt af 13de August 1935 § 9.)

Redaktør N. C. Nielsen, Formand,
Tømremester A. Andresen,
Smed H. Lundgren,
Forretningsfører C. Andersen,
Ingeniør Karl Bidstrup.

For Skoven: (Vedtægt af 13de August 1935 § 12.)

Forretningsfører E. Fogh, Formand,
Tømrer Robert Kure,
Konsul M. Th. Bidstrup.

For de under Byraadet henlagte Legater (Legatudvalget):

(Vedtægt af 13de August 1935 § 17.)

Forretningsfører E. Fogh, Formand,
Inkassator Aksel Jensen,
Skolebetjent A. Berg,
Inkassator W. Wilsky,
Konsul M. Th. Bidstrup.

Lønningsudvalget: (Vedtægt af 13de August 1935 § 16.)

Borgmesteren, Formand,
Tømremester A. Andresen,
Forretningsfører C. Andersen,
Smed H. Lundgren,
Direktør Th. Lund.

Udvalget for Byens Renholdelse og Snekastningen:

(Vedtægt af 13de August 1935 § 15.)

Inkassator Aksel Jensen, Formand,
Inkassator W. Wilsky,
Ingeniør Karl Bidstrup.

Udvalget for Lystanlæggene:

(Vedtægt af 13de August 1935 § 13.)

Forretningsfører E. Fogh, Formand,
Skolebetjent A. Berg,
Direktør Th. Lund.

Brændselsudvalget.

Tømrermester A. Andresen, Formand,
 Inkassator W. Wilsky som Repræsentant for Forbrugerne,
 Direktør J. Chr. Jørgensen som sagkyndig i Brændselsspørgsmaal.

Vedtægtsudvalget: (Vedtægt af 13de August 1935 § 18.)

Borgmesteren, Formand,
 Forretningsfører E. Fogh,
 Inkassator Aksel Jensen,
 Inkassator W. Wilsky,
 Direktør Th. Lund.

Nødhjælpsarbejdsudvalget:

Kasse- og Regnskabsudvalget samt
 Smed H. Lundgren,
 Stenhugger Vald. Olsen,
 Tømrer Robert Kure,
 Lektor L. Glistrup.

Udvalget for Tilsyn med Kommunens Beboelseshuse:

Smed H. Lundgren, Formand,
 Inkassator Aksel Jensen,
 Tømrer Robert Kure,
 Skolebetjent A. Berg,
 Lektor L. Glistrup.

Valgbestyrelsen for kommunale Valg (Lov af 29de Marts 1924) samt Affattelsen af Valglisterne til Folketinget og Valglisterne til Valgmandsvalgene til Landstingsvalg: (Vedtægt af 13de August 1935 § 5.)

Borgmesteren, Formand,
 Redaktør N. C. Nielsen,
 Direktør Th. Lund.

Udvalget for Kød- og Mælkekontrollen: (Vedtægt af 13de August 1935 § 10.)

Borgmesteren, Formand,
 Tømrerm. A. Andresen,
 Konsul M. Th. Bidstrup.

Medlemmer af Amtsbibliotekets Bestyrelse:

Skolebetjent A. Berg,
 Handelsskoleforstander N. M. Petersen.

Folkedeforsikringslovens § 8 (Lov Nr. 182 af 20/5 1933):

Forretningsfører E. Fogh,
 Ingeniør Karl Bidstrup.

Tilsyn med Biografteatre: (Lov af 31te Marts 1933 § 19.)

Smed Holger Lundgren, (til 1/4 45)
 Inkassator Aksel Jensen, (* * *)
 Handelsskoleforstander N. M. Petersen.

Kommissioner, Inspektioner, Ombud o. desl.**Skatteligningskommissionen:**

(Lov af 25de Marts 1933 § 24 og Vedtægt af 13de August 1935 § 21.)
Valgt paa 4 Aar til 1ste December 1945.

Stenhugger Vald. Olsen, Formand,
Amtsf. Wm. Larsen,
Arbejdsmand Axel Olsen,
Smed Hans Pedersen,
Former Carl Pedersen,
Kontorbestyrer Hj. Olsen,
Skorstensfejer Edv. Pedersen,
Slagter N. P. Rasmussen,
Skræder Th. Thandrup,
Gasv. arb. C. Svendsen,
Murerm. H. P. Møller Lau,
Købmand Kaj Larsen,
Ejd. mægler J. Kofoed Stender, fra $\frac{1}{4}$ 45 Repr. J. Andersen,
Forretnf. Arvid Andersen,
Malermester P. Ipsen.

Sekretær: Kommunefuldmægtig Aage Chr. Hansen.

Overligningskommissionen:

(Lov af 26de Maj 1868 § 24.)

(Udnævnt paa 3 Aar til 15de Januar 1947.)

For Rønne:

Overretssagfører J. Bojesen Koefoed.

Suppleant:

Pens. Lærer H. Westh.

Skatteraadet for Rønne Skattekreds:

Overretssagfører Th. Thaarslund, Rønne, Formand,
Borgmester Alfr. Pedersen, Allinge,
Gaardejer Markus Blem, Nylars.

Kommunale Revisorer:

| | |
|-----------------------|--|
| Købmand P. Møller, | } Valgte for 4 Aar til 1ste April 1945. |
| Pens. Lærer H. Westh. | |

Bygningskommissionen:

(Forordn. af 6. April 1832 § 13, jfr. Lov af 25de Marts 1933 § 19 og Lov af 1ste Marts 1919, Bygningsvedtægt af 22de Oktober 1910 samt Vedtægt af 13de August 1935 §§ 5 og 20.)

Borgmesteren, Formand,
Politimesteren,
Bygningsinspektøren,
Brandinspektøren,
Tømrerm. A. Andresen,
Ingeniør Karl Bidstrup,

Murermester Carl Nielsen, } Valgte uden for Byraadet.
 Bygmester Chr. Dam. }

Brandkommissionen:

(Lov af 21de Marts 1873 § 3, jfr. Lov af 25de Marts 1933 § 19, Vedtægt af 2den Februar 1934 § 4 og Vedtægt af 13de August 1935 §§ 5 og 20.)

Politimesteren, Formand,
 Brandinspektøren,
 Bygningsinspektøren,
 Smed H. Lundgren,
 Tømrer Rob. Kure,
 Forretningsfører C. Andersen,
 Ingeniør Karl Bidstrup.

Sundhedskommissionen:

(Lov af 25de Marts 1933 § 19, Vedtægt af 19de November 1910 § 2 og Vedtægt af 13de August 1935 §§ 5 og 20.)

Politimesteren, Formand,
 Amtslægen,
 Forretningsfører E. Fogh,
 Fhv. Købmand A. Eckberg,
 Tømrer Robert Kure,
 Forretningsfører C. Andersen,
 Handelskoleforstander N. M. Petersen.

Kommissionen ang. Foranstaltninger mod Brandfare ved Jernbanedrift:

(Lov Nr. 116 af 11te Marts 1921 § 7.)

Inkassator W. Wilsky,
 Konsul M. Th. Bidstrup.

Suppleanter:

Tømrer Robert Kure,
 Ingeniør Karl Bidstrup.

Udvalget for Tilsyn med Ejendomme i Rønne med Stats- og Kommunegaranti:

(Lov Nr. 150 af 1ste April 1921.)

| | |
|---|----------------------------|
| Overretssagfører Bojesen Koefoed, Formd., | } Valgte af Bornh. Amt. |
| Borgmester O. H. Aagesen, | |
| Konsul M. Th. Bidstrup, | |
| Skolebetjent A. Berg, | } Valgte af Byraadet. |
| Ingeniør Karl Bidstrup. | |

Bestyrelsen for Amts-Arbejdsanvisningskontoret:

(Lov Nr. 151 af 1ste Juli 1927.)

Fhv. Kbmd. A. Eckberg, Formand,
 Smed H. Lundgren,
 Ingeniør Karl Bidstrup.

Suppleant:

Tømrer Robert Kure,

Medlemmer uden for Rønne:

Gaardejer, Sogneraadsmnd. J. Jensen, Ellebygaard, Østermarie,
Fagforeningsfmd. Vald. Sommer, Julegade, Hasle.

Suppleanter:

Gaardejer, Sogneraadsmnd. H. P. Olsen, Sandegaard, Knudsker,
Arbejdsmand Godtfred Pedersen, Aaløse, Østermarie St.

Medlem af Bestyrelsen for Rønne Aften-Handelsskole:

Inkassator W. Wilsky.

Medlemmer af Luftværnsnævnet:

Borgmesteren,
Stenhugger Vald. Olsen,
Direktør Th. Lund.

Bevillingsnævnet i Henh. til Lov Nr. 99 af 29/3 1924:

Borgmesteren, Formand,
Politimesteren,
Redaktør N. C. Nielsen,
Inkassator Aksel Jensen,
Skolebetjent A. Berg,
Konsul M. Th. Bidstrup.

Prisudvalget:

Borgmesteren, Formand,
Købmand, Konsul Svend Frederiksen som Repræsentant for
de næringsdrivende,
Stenhugger Mathias Madsen som Repræsentant for Forbrugerne.

Det kommunale Kørnævn:

Forvalter V. Rasmussen, Formand,
Forretningsfører C. Andersen,
Avlsbruger Andreas Pedersen, Virkelyst.

Indkvarteringskommissionen:

(Forordning af 15de November 1816 § 17, Lov af 25de Marts 1933 § 10.)

Borgmesteren, Formand,
Forretningsfører C. Andersen,
Handelsskoleforstander N. M. Petersen.

**Vurderingskommission i H. t. § 21 i særlige Bestemmelser vedrørende
Gader og Veje i Rønne Købstad:**

Udnævnte af Indenrigsministeriet:
Bygmester Johs. Hansen, Formand,
Suppleant
Fabrikant Peter Hjorth, Medlem,
Møbelarkitekt Aage Dam, Suppleant,
Direktør Harald E. Madsen, Opmand,
Suppleant

Udnævnte af Dommeren i Rønne:
 Rentier Emil Skovgaard, Medlem,
 Revisor H. Jacobsen, Suppleant,
 Direktør Jørgen Blem Bidstrup, Medlem,
 Suppleant

Vurderingsmænd ved faste Ejendomme til Efterretning ved Udlaan af umyndiges og andre under offentlig Bestyrelse eller offentligt Tilsyn staaende Midler:

(Lov af 19de Marts 1869 § 2.)

| | | |
|---|---|--|
| Snedkermester Knud Engell, Murerm. Valdemar Lindstrøm, (t. $\frac{31}{8}$ 44) Sadelmagermester Chr. Nielsen, Tømrermester A. Andresen, Bygmester Chr. Dam, Snedkermester Andr. Kure. | } | Valgte for 4 Aar til 31te Marts 1945. |
|---|---|--|

Komitéen for Etatsraadinde Koføeds Legat for Skoler og Arbejdshuse i Rønne:

Borgmesteren, Formand,
 Sognepræsten,
 Forligsmægleren,
 Redaktør N. C. Nielsen, valgt af Byrådet.

Vandsynsmænd:

(Lov af 26de Maj 1880 § 6 og 19de April 1907, jfr. Lov af 2den Juli 1917 og 10de Juli 1922.)

| | | |
|--|---|--|
| Fhv. Kbmd. A. Eckberg, Formand, Forvalter V. Rasmussen, Avlsbruger Karl Pedersen. Suppleant: | } | Valgte for 4 Aar til 1ste April 1945. |
|--|---|--|

Hegnssynsmænd:

(Lov af 6te Marts 1869 § 14.)

| | | |
|---|---|--|
| Tømrer Robert Kure, Formand, Rentier H. P. Lund, Bygningsinspektør H. Schou. Suppleant: Murermester Carl Nielsen. | } | Valgte for 4 Aar til 1ste April 1945. |
|---|---|--|

Vurderingsmænd:

(Lov om Mark- og Vejfred af 25de Marts 1872 § 14.)

| | | |
|---|---|--|
| Rentier P. A. Larsen, Murer Hans Andersen, Avlsbr. Poul Grønvang Nielsen. | } | Valgte for 4 Aar til 1ste April 1945. |
|---|---|--|

Jordboniteringsmænd:

(Lov Nr. 108 af 3die April 1925 § 27.)

Rentier P. A. Larsen,
 Murer Hans Andersen,
 Avlsbruger Karl Pedersen.

} Valgte for 4 Aar til
 1ste April 1945.

Syns- og Vurderingsmænd til Udpegning af Heste og Vogne i Mobileringsstilfælde:

Synsmand: Stadsdyrlæge M. Veilbæk,
 Vurderingsmand: Rentier P. A. Larsen.

Tilsyn med Maskiner:

(Lov af 12te Februar 1919 § 35.)

Mekaniker Jens Chr. Kofoed, valgt for 4 Aar til 1/7 1945.

Suppleant:

Mekaniker V. G. Nielsen, valgt for 4 Aar til 1/7 1945.

Forligskommissionen for Rønne Købstad og Vester Herred:

(Lov af 4de Marts 1857 § 3.)

Skrædermester J. Jønsson, valgt af Byraadet for Tiden til 31te Decbr. 1946.

Avlsbr. Aksel Kofoed, Solbakke, Knudsker, valgt af Bornholms Amtsraad.

Voldgiftsmand vedr. Handel med Husdyr:

Forvalter V. Rasmussen.

Kommission til Behandl. af Sager om Erstatning og Leje vedr. den tyske Værnemagts Benyttelse af faste Ejendomme:

Gaardejer M. Blem, Nylars, Formand,
 Amtsvejinspektør C. Milner,
 Landinspektør Hjalmar Kofoed.

Repræsentanter for de bornholmske Jernbaner:

Borgmester O. H. Aagesen,
 Inkassator Aksel Jensen,
 Tømrer Rob. Kure,
 Forretningsfører E. Fogh,
 Fhv. Købmand A. Eckberg,
 Smed H. Lundgren,
 Skolebetjent A. Berg,
 Ingeniør K. Bidstrup,
 Lektor L. Glistrup,
 Handelsskoleforstander N. M. Petersen.

Suppleanter:

Typograf W. Wilsky,

Stenhugger Vald. Olsen,
 Forretningsfører C. Andersen,
 Direktør Th. Lund,
 Konsul M. Th. Bidstrup.

Stadionudvalget:

Borgmesteren, Formand,
 Tømrer Robert Kure,
 Stenhugger Vald. Olsen,
 Typograf W. Wilsky,
 Handelsskoleforstander N. M. Petersen.

**Til at tiltræde Sessionen i 6te Udskrivningskreds for Rønne Købstads
 Vedkommende:**

(Lov af 8de Juni 1912 § 8.)

Fhv. Købmand A. Eckberg.

Til at tiltræde Bestyrelsen for Teknisk Skole:

Smed H. Lundgren.

Rønne Købstads Repræsentanter for Bornholms Sanatorium:

Borgmester O. H. Aagesen,
 Fhv. Købmand A. Eckberg,
 Smed H. Lundgren,
 Lektor L. Glistrup.

**Rønne Kommunes Medlemmer af Bestyrelsen for Aktieselskabet „Den
 bornholmske Flyveplads“.**

Borgmester O. H. Aagesen,
 Inkassator Aksel Jensen,
 Forretningsfører E. Fogh,
 Lektor L. Glistrup.

Vurderingsformand for vestre Skyldkreds:

Landinspektør Hjalmar Kofoed.

Vurderingsmænd til Ejendomsskyld:

(Lov Nr. 352 af 7de August 1922.)

Valgte paa, 6 Aar til 31te Marts 1948.

1ste Vurderingsdistrikt:

Snedker J. Thorn,
 Murer H. Vilhelmsen.

Suppleanter:

Murermester H. P. Lau,
 — Carl Nielsen.

2det Vurderingsdistrikt;

Bygmester Vald. Lindstrøm, fra 1/9 44 Snedkerm. P. C. Lund,
Snedker H. P. Due.

Suppleanter :

Snedkerm. P. C. Lund til 31/8 44.
Pantefoged Carl M. Lau.

3die Vurderingsdistrikt:

Bygmester Chr. Dām,
Snedkerm. A. Kure.

Suppleanter:

Bygmester K. Engell,
Tømrer R. Kure.

4de Vurderingsdistrikt:

Tømrer R. Kure,
fhv. Avlsbr. Th. P. Lund.

Suppleanter:

Tømrer Aage A. Funch,
Avlsbruger P. Grønvang Nielsen.

Søretsmedlemmer: Valgte for Tiden til 1ste Januar 1949.

Havnefoged Vald. Andersen,
Førstelods Knud Andreas Schou,
Skibsbygmester Chr. Lind,

Skibsmægler Chr. Petersen, } Valgt for Tiden til
1ste Januar 1947.

Nav.lærer Chr. A. Holm,
Lods Karl G. Nielsen,
Skibsbygmester Chr. Christiansen,
Dampskibsf. Hans A. Hansen.

Handelsretsmedlemmer:

Kbmd., Konsul S. Frederiksen,
— — M. Th. Bidstrup,

— Jens V. Nielsen,
— S. P. Sillehoved,

Disponent Georg Larsen.

} Valgte for 4 Aar til
1ste Novbr. 1947.

Konsul Ludvig Hintze,

Forretningsf. E. Fogh,

Direktør Jens Nørregaard.

} Valgte for 4 Aar til
1ste Novbr. 1945.

Kommuneskolens Lærere og Lærerinder.

Se Beretning for Skolevæsenet.

Kommunens og Havnens Embeds- og Bestillingsmænd.

| Kommunekontoret: | Født | Ansæt: | Anci. fra: |
|---|------------|----------|------------|
| P. Mikkelsen, Kommunebogholder | 16/8 1895 | 1/4 21 | 1/4 21 |
| J. E. Kjøller, Kommunekasserer | 11/11 1894 | 1/7 25 | 1/7 25 |
| Kr. Nykjær, Fuldmægtig | 25/9 1903 | 1/4 26 | 1/4 25 |
| Ebba Jensen, — | 9/5 1899 | 1/11 18 | 1/11 21 |
| Aage Chr. Hansen, — | 3/6 1907 | 1/4 32 | 1/4 29 |
| K. Nørregaard, Assistent | 26/1 1893 | 1/4 19 | 1/4 16 |
| Kaj Larsen, — | 1/9 1915 | 1/7 32 | 1/7 35 |
| Børge Pedersen, — | 15/11 1914 | 1/4 34 | 1/4 37 |
| Richard Holm, — | 7/7 1898 | 7/9 33 | 1/9 35 |
| Erik A. Kampner, — | 29/9 1918 | 1/12 36 | 1/12 39 |
| Georg Kofoed Hansen, Assistent | 20/3 1921 | 1/2 40 | 1/2 43 |
| S. A. Bech, Assistent | 28/10 1878 | 1/4 26 | |
| Sylvia Larsen, Kontorist | 28/7 1912 | 1/5 38 | 1/5 38 |
| H. Fl. Jensen, Kontorist (til 15/12 44) | 8/10 1922 | 1/4 40 | 1/4 43 |
| Holger Maribo Ipsen, Kontorist | 18/1 1923 | 1/1 41 | 1/1 44 |
| Poul Dahl, — | 18/11 1920 | 1/4 43 | 1/1 42 |
| Kaj Mortensen, — | 18/12 1915 | 1/6 44 | 1/6 44 |
| Agnes E. Larsen, Elev | 13/1 1922 | 1/8 42 | |
| Kaj Aage Lund, — | 25/5 1922 | 15/12 42 | |
| Ulla M. Sonne, — | 31/5 1924 | 1/8 43 | |
| Grethe Dalby, — (til 30/4 44) | 15/8 1925 | 1/9 43 | |
| Ingerlise Sp. Nielsen, Elev | 20/11 1927 | 1/5 44 | |
| John Dahl Jørgensen, — | 31/3 1928 | 1/5 44 | |
| Aage Kjøller, — | 2/11 1923 | 1/1 45 | |
| Villy Mogensen, — | 15/8 1922 | 1/2 45 | |
| Th. Brandt, Kontorbud | 24/1 1902 | 1/11 34 | 1/11 34 |
| Carl M. Lau, Pantefoged | 12/12 1893 | 1/1 45 | 1/1 45 |
| J. Bjerregaard, Skatteopkr. (til 30/6 44) | 25/12 1876 | 1/1 27 | |
| Alfred Nielsen, — | 12/6 1911 | 1/12 38 | 1/12 38 |
| Alfr. Dellgren, — | 22/11 1890 | 1/7 44 | 1/7 44 |
| Ludv. Nielsen, Opkræver (til 30/9 44) | 5/3 1875 | 1/1 23 | 15/10 03 |
| Alf M. Nielsen, — | 4/8 1905 | 1/10 44 | 1/10 44 |
| Henning Aagesen, | 18/1 1922 | 15/10 44 | 1/11 44 |
| J. Ellegaard Larsen, Aflæser | 18/6 1885 | 1/1 23 | 1/1 23 |
| H. C. Schou, Kommunekonduktør | 3/3 1886 | 1/4 19 | 1/4 19 |
| Holger Bentzen, Bygningskonstr. | 5/9 1898 | 1/9 44 | |
| Henry R. Bech | 6/11 1918 | 1/2 44 | |
| H. C. Rohde Nielsen, Arbejdsfmd. | 21/7 1916 | 1/9 42 | 1/9 42 |
| Gasværket: | | | |
| Johs. Stibolt, Bestyrer | 18/12 1881 | 1/10 15 | 1/4 10 |
| Elin Nielsen, Driftsassistent | 29/8 1896 | 1/2 21 | 1/2 21 |
| Hans Peter Dam, Maallerparatør | 25/1 1904 | 25/3 29 | 1/4 29 |

| | Født | Ansæt: | Anci. fra |
|---|-------|--------|-----------|
| A. Andersen, Smed | 30/11 | 1889 | 1/4 30 |
| Alfred Mogensen, Smed | 28/4 | 1912 | 26/3 36 |
| Poul Anker Stibolt, — | 25/7 | 1915 | 1/11 44 |
| Carl Olsen, Retorthusarb. (t. 31/12 44) | 30/6 | 1882 | 1/12 12 |
| Andr. Højegaard, — (til 31/3 45) . | 26/3 | 1883 | 1/1 15 |
| M. Chr. Hansen, Arbejdsmand | 28/12 | 1877 | 11/4 03 |
| Martin Jørgensen, — | 30/1 | 1885 | 1/12 06 |
| Chr. Bjerregaard, — (t. 31/8 44) | 6/7 | 1879 | 11/3 14 |
| Anias Kjøller, — | 6/9 | 1885 | 1/10 18 |
| Peter Hansen, — | 7/5 | 1890 | 1/4 30 |
| Karl Jørgensen, — | 25/3 | 1890 | 1/4 32 |
| Vald. Jensen, — | 3/5 | 1899 | 1/6 34 |
| Erik Madsen, — | 14/6 | 1906 | 15/6 34 |
| Lloyd Bengtson, — (t. 30/9 44) | 1/9 | 1908 | 14/1 37 |
| Karl Holmberg, — | 17/1 | 1896 | 2/9 37 |
| Chr. Dam, — | 28/4 | 1914 | 30/3 39 |
| Oluf Olsen, — | 5/4 | 1903 | 8/5 39 |
| Hans J. P. Ipsen, — | 10/10 | 1895 | 1/9 44 |
| Henning Jensen, — | 16/2 | 1919 | 1/11 44 |
| A. Pelle Jørgensen — | 25/10 | 1911 | 1/11 44 |
| Karl Chr. Svendsen — | 14/5 | 1902 | 1/11 44 |
| Rigmor E. Juhlin, Kontorist | 29/4 | 1920 | 1/9 36 |
| Elektricitetsværket: | | | |
| K. K. Schmidt, Bestyrer | 11/2 | 1895 | 1/4 25 |
| Henrik Ipsen, Maskinmester | 13/2 | 1900 | 19/7 26 |
| Knud Nielsen, Undermaskinmester | 29/12 | 1898 | 1/5 29 |
| Th. Jensen, — | 5/2 | 1898 | 1/7 37 |
| H. P. Nielsen, — | 30/9 | 1910 | 1/10 42 |
| Aage J. Thule, — | 10/4 | 1901 | 1/10 42 |
| J. P. Finne, Overmontør | 6/11 | 1891 | 1/4 29 |
| Kaj Kristensen, Maalerreparatør | 17/12 | 1897 | 7/1 21 |
| Will. Koch, Reparatør | 21/6 | 1898 | 1/4 29 |
| Ejler Hansen, Ledningsmontør | 22/10 | 1903 | 31/3 39 |
| Chr. Hansen, Maskinpasser | 7/6 | 1887 | 10/6 18 |
| E. Hansen, Medhjælper (t. 31/3 45) . | 21/7 | 1875 | 1/4 18 |
| Inger Andresen, Kontorist | 4/10 | 1923 | 1/4 44 |
| Vandværket: | | | |
| Johs. Stibolt, Bestyrer | 18/12 | 1881 | 1/10 15 |
| Chr. Pihl, Smed | 6/7 | 1907 | 10/4 34 |
| Peter Nielsen, Arbejdsfmd. | 7/8 | 1887 | 1/2 15 |
| Renovationsvæsenet: | | | |
| Jens Aage Hansen (til 31/3 45) | 25/2 | 1883 | 1/1 20 |
| Edmund Jensen Larsen | 22/7 | 1911 | 1/1 43 |

| | Født | Ansæt: | Anci. fra |
|---|------------|---------|-----------|
| Skolen: | | | |
| Axel Berg, Skolebetjent | 31/7 1903 | 1/12 38 | 1/12 38 |
| Arbejdsanstalten: | | | |
| V. Rasmussen, Forvalter | 20/2 1890 | 1/11 26 | 1/11 26 |
| „De gamles Hjem“: | | | |
| Agnes Olufsen, Bestyrerinde | 25/6 1887 | 15/5 23 | 1/6 23 |
| Rubi Jensen, Portør | 9/11 1891 | 1/4 36 | 1/4 36 |
| Det offentlige Slagtehus: | | | |
| M. Veilbæk, Stadsdyrlæge | 25/3 1887 | 1/9 13 | 1/9 13 |
| Emil Nielsen, Opsynsmand | 21/5 1887 | 1/7 28 | 1/7 28 |
| Badeanstalten: | | | |
| Aage Hammer, Bademester | 11/8 1901 | 1/12 37 | 1/12 37 |
| Skoven: | | | |
| Viggo E. Hansen, Skovfoged | 14/4 1909 | 15/9 39 | 1/10 39 |
| Lystanlæggene. | | | |
| Kommunegartner Carlo Andersen | 29/1 1902 | 1/4 42 | 1/4 42 |
| Havnen: | | | |
| Vald. Andersen, Havnefoged | 8/11 1883 | 1/1 40 | 1/1 22 |
| Knud Schou, Førstelods | 28/10 1894 | 1/5 34 | 1/5 34 |
| Svend A. Svendsen, Lods | 18/4 1897 | 1/3 36 | 1/3 36 |
| Karl Gunnar Nielsen, Lods | 13/7 1904 | 1/4 42 | 1/4 42 |
| Johan Nielsen, Kranfører | 15/1 1896 | 1/9 26 | 1/9 26 |
| Osvald P. Aagesen, do. | 3/9 1907 | 1/4 38 | 1/4 38 |
| Valdemar Jensen, Havnebetjent | 10/5 1882 | 1/4 34 | |
| Jul. Dam, Havnebetjent | 24/12 1890 | 1/1 24 | 1/1 24 |



Byraadets Forhandlinger.

Mødet den 24. April 1944.

1. Sager til Efterretning:

- a. Skrivelser af 27. f. M. fra Ministeriet for Landbrug og Fiskeri med Approbation paa Udstykning af Matr.-Nr. 70 a og Matr.-Nr. 113 o af Rønne Købstads Markj. (J. Nr. 17.)
- b. Skrivelse af 27. f. M. fra samme, hvorefter Matr.-Nr. 402 b og 403 b af Rønne Købstads Bygr. er inddraget under Matr.-Nr. 393 af Rønne Købstads Bygr., der herefter staar anført i Matriklen med et Areal paa 215 m². (J. Nr. 17.)
- c. Skrivelser af 1. og 3. d. M. fra samme med Approbation paa Udstykning af Matr.-Nr. 193 a, 194 b og 195 a af Rønne Købstads Markj. samt 316 a af Rønne Købstads Markj. (J. Nr. 17.)
- d. Skrivelse af 15. d. M. fra Ministeriet for offentlige Arbejder, hvorefter der foretages følgende Ændring i Rønne Havns Forvaltningsreglement, idet fjerdesidste Stykke i § 3 udgaar og i Stedet sættes: »Der tildeles derhos Havnefogeden og Vagtbetjentene Uniform efter følgende Regler: 1 Par Benklæder hvert Aar, Jakke, Vest og Hue hvert 2. Aar og Kappe eller Regnfrakke hvert 4. Aar.« (J. Nr. 303.)
- e. Undervisningsministeriets Skrivelse af 31. f. M. med Godkendelse af, at der ved Rønne kommunale Skolevæsen oprettes et nyt fast Lærerembede som Følge af, at der er oprettet en ny Klasse under Kommunens Hjælpekoleafdeling og med Anmodning om at give Kommunens Skoleplan Paategning om denne Ændring. (J. Nr. 722/72401.)
- f. Sammes Skrivelse af 14. d. M. med Godkendelse af, at Byraadet fra den 1. April d. A. har kaldet hidtilværende Timelærer Alfred Munch til det fra den 1. April 1944 oprettede faste Lærerembede. (J. Nr. 722.)
- g. Sammes Skrivelse af 27. f. M. med Godkendelse af Undervisningsplan Nr. 3 for Arbejdernes Oplysningsudvalgs Aftenskole i Rønne i indeværende Vinter og ligeledes Godkendelse af, at Timeantallet for det den 23. November f. A. godkendte Hold Nr. 12, kvindeligt Husgerning, forhøjes til 37 Timer. (J. Nr. 731.)
- h. Arbejdsministeriets Skrivelse af 29. f. M., hvorefter dette godkender

Arbejdet vedrørende Udvidelse af Flyvepladsen som Beredskabsarbejde, hvortil der til sin Tid vil blive ydet et Tilskud paa 100 % af den udbetalte Arbejds løn og et Tilskud paa 50 % heraf til Materialer, dog saaledes, at det samlede Tilskud ikke kan overstige 75 %, og paa Betingelse af, at de 22 % af Selskabets Aktier, der nu ejes af private, overtages af Amt eller Kommune, ligesom det bemærkes, at det er en Forudsætning, at Statens Bevillingsmyndigheder til sin Tid godkender, at fornødne Midler stilles til Raadighed. Det tilføjes, at der til Udgiften ved Færdigprojektering af det omhandlede Arbejde vil kunne ydes et Tilskud paa indtil 75 %. (J. Nr. 457.)

- i. Sammes Skrivelse af 15. d. M. med Kr. 11.121,70 som Statens Tilskud til Driften af Amts-Arbejdsanvisningskontoret i Rønne for 1942—43. (J. Nr. 510.)
- j. Skrivelse af 18. f. M. fra Kongeriget Danmarks Hypotekbank om, at det med Kommunens Kautionsindestaaende Statslaan i Ejendommen Matr.-Nr. 5 af Rønne Købstads Markj., tilhørende Typograf Eli Kamper, oprindelig stort Kr. 3.200,00, er indfriet under 13. s. M. (J. Nr. 15.)
- k. Sammes Skrivelse af 12. d. M. om, at det med Kommunens Kautionsindestaaende Statslaan i Ejendommen Matr.-Nr. 269 af Rønne Købstads Markj., tilhørende Dommerfuldmægtig Fossum Poulsen, oprindelig stort Kr. 7.800,00, er indfriet under 31. f. M. (J. Nr. 15.)
- l. Bornholms Amts Kommunikation af 29. f. M. af Skattedepartementets Skrivelse af 27. s. M., hvorefter Skattedepartementet ikke fremtidig gør Krav paa Stempelafgift af Kontrakter, der ved Statens Mellemløst bliver indgaaet med den tyske Værnemagt eller dennes Afdelinger. (J. Nr. 857.)
- m. Skrivelse af 30. f. M. fra Bornholms Amtsbrændselsudvalg med Kommunikation af Landbrugsministeriets Skrivelse af 28. s. M. med Tilførelse til, at der for Tørv, produceret paa Bornholm i Sæsonen 1944, ud over de i § 1 i Bekendtgørelse af 10. Februar 1944 for Tørv af Klasse I, Kl. II A og Kl. II B fastsatte Maksimalpriser beregnes et Tillæg paa Kr. 3,00 pr. Ton. (J. Nr. 9129.)
- n. Skrivelse af 1. d. M. fra Politimesteren i Rønne med Statens civile Luftværns Retningslinier for Gadebelysningen, for saa vidt angaar varslede Byer og bymæssige Bebyggelser i Østre Luftværnsomraade. (J. Nr. 854.)
- o. Skattedepartementets Skrivelse af 15. d. M. med Kr. 33.000,00, der udgør Forskud paa den Rønne Købstad tilkommende Andel af de i Finansaaet 1943—44 indkomne Motorafgifter. (J. Nr. 454.)
- p. Skrivelse af 23. f. M. fra Købstadkommunernes Laaneforening, hvorefter der af de af Rønne Kommune og Rønne Havn optagne Dollarlaan af 1929 ikke skal svares Afdrag og Valutatillæg pr. 1. Maj Termin d. A. (J. Nr. 0355/312.)
- q. Arbejdsministeriets Cirkulære af 16. Marts 1944 angaaende Tilskud fra den fælleskommunale Udligningsfond til visse kommunale Arbejder. (J. Nr. 51.)

- r. Sammes Cirkulære af 29. Marts 1944 om Indkvartering af Tørve- og Brunkulsarbejdere. (J. Nr. 51.)
- s. Lovanordning Nr. 29 af 15. Februar 1944 om Forlængelse af Gyldigheden af Lov Nr. 426 af 27. Oktober 1942 om Formidling af Arbejdskraft til offentlige Arbejder m. v. med dertil sig knyttende Cirkulære af 5. April 1944. (J. Nr. 51.)
- t. Handelsministeriets Bekendtgørelse af 28. Februar 1944 om Ændring i Bekendtgørelse Nr. 127 af 24. Marts 1941 om Handel med Gummi-affald. (J. Nr. 914.)
- u. Sammes Bekendtgørelse af 13. Marts 1944 om Tildeling af Haandstrikkegarn til Faareholdere. (J. Nr. 928.)
- v. Sammes Bekendtgørelse af 25. Marts 1944 om Maksimalpriser paa Mel og Brød. (J. Nr. 914.)
- x. Sammes Bekendtgørelse af 28. Marts 1944 om Ophævelse af Gyldigheden af visse Rationeringskort (-mærker) m. v. (J. Nr. 913.)
- y. Sammes Cirkulære af 30. Marts 1944 angaaende Sikring af Beboernes Forsyning med Tørv i Fyringsperioden 1944—45. (J. Nr. 9129.)
- z. Sammes Cirkulære af 15. April 1944 vedrørende Udlevering af særlige Købekort med Henblik paa en paatænkt Udbygning af den gældende Strømperationering og for at aabne Adgang til eventuelt paa et senere Tidspunkt at iværksætte Fordelingsordning paa andre Omraader. (J. Nr. 913.)
- æ. Indenrigsministeriets Cirkulære af 15. Marts 1944 angaaende Udstedelse af Legitimationskort til Brug paa Læsø og Anholt. (J. Nr. 052.)
- ø. Sammes Bekendtgørelse af 21. Marts 1944 angaaende Fastsættelse af Takster for Finansaaret 1944—45 vedrørende Betalingen af de Staten i H. t. Lov Nr. 181 af 20. Maj 1933 om offentlig Forsorg §. 64, Stk. 2, paahvilende Udgifter. (J. Nr. 50.)
- aa. Lovanordning Nr. 125 af 31. Marts 1944 om Forlængelse af Lovgivningen om Støtte til Byggeri m. m. med dertil sig knyttende Cirkulære af 5. April 1944. (J. Nr. 15.)
- ab. Indenrigsministeriets Bekendtgørelse af 4. April 1944 angaaende Skattelettelse for Beboelsesbygninger samt Kontor- og Forretningsbygninger. (J. Nr. 15.)
- ac. Sammes Skrivelse af 4. April 1944 med Bekendtgørelse af 3. April 1944 om Indkvartering og Forplejning af evakuerede m. m. (J. Nr. 854.)
- ad. Sammes Bekendtgørelse af 12. April 1944 vedrørende Refusion af Kommunens Udgifter til Folkebespisning i Regnskabsaaret 1944—45 i H. t. midlertidig Lov Nr. 233 af 13. Maj 1941, jfr. Lovanordning Nr. 85 af 18. Marts 1944. (J. Nr. 923.)
- ae. Cirkulære af 10. Marts 1944 fra Ministeriet for Landbrug og Fiskeri om en Optælling af Landbrugets Arbejdskraft samt af Husdyrbestanden den 25. Marts 1944. (J. Nr. 05.)
- af. Cirkulære af 23. Marts 1944 fra samme angaaende Statstilskud til Tørveproduktionen i 1944. (J. Nr. 9129.)

- ag. Socialministeriets Cirkulærskrivelse af 15. Marts 1944, hvori Opmærksomheden henledes paa, at den Dato, som i Socialministeriets Cirkulære af 13. Marts 1944 angaaende Hjælp til trængende til Indkøb af visse Levnedsmidler er angivet paa Side 1 øverst til venstre som »13. Marts 1943«, i Stedet skal være »13. Marts 1944«. (J. Nr. 51.)
- ah. Sammes Skrivelse af 16. f. M., hvorefter Rønne Kommune vil faa refunderet af Statskassen til Udgifter til Hjælp til Indkøb af Oksekød, Hestekød, Fjerkræ, Flæsk, Svinekød, Fisk og Klipfisk et Beløb af indtil Kr. 43.974,00, til Indkøb af Sødmælk et Beløb af indtil Kr. 28,009,00 og til Uddeling af Smørrabatkort et Beløb af indtil Kr. 30.530,00. (J. Nr. 51.)
- ai. Sammes Bekendtgørelse af 21. Marts 1944 angaaende de i Lov om offentlig Forsorg §§ 193, 215 og 236 omhandlede Normalbidrag for Tiden fra 1. April 1944 til 31. Marts 1946. (J. Nr. 52.)
- aj. Undervisningsministeriets Cirkulærskrivelse af 16. Marts 1944 med sammes Bekendtgørelse af 11. Marts 1944 angaaende de i Lov Nr. 167 af 28. April 1931 om Folkeskolens Lønninger § 38, 1. og 2. Stk., omhandlede Bestemmelser om det pligtige Timeantal for Lærere ved de kommunale Mellem- og Realskoler eller Realskoler. (J. Nr. 722.)
- ak. Lovanordning af 15. Marts 1944 om Udskydelse af Tidsfristen i § 63, Stk. 3, 4 og 5, i Lov om Folkeskolen Nr. 160 af 18. Maj 1937 til 1. April 1945. (J. Nr. 723.)
- al. Undervisningsministeriets Cirkulære af 24. Marts 1944 med Regulerings-tillægssatser gældende fra 1. April 1944 og Regler for Fastsættelse af Lønningen til Aspiranter. (J. Nr. 722.)
- am. Sammes Cirkulære af 1. April 1944 angaaende Aflønning m. v. af Folkeskolens løse Vikarer. (J. Nr. 722.)
- an. Cirkulære af 7. Marts 1944 fra Landsnævnet for Børneforsorg om Tilsyn med Børn, der fra Opdragelseshjem udskrives i Tjenesteplasser, samt om Bistand til Børneværnsudvalgene med Fremskaffelse af Tjeneste- og Lærepladser til Børn under Børneforsorg. (J. Nr. 56.)
- ao. Cirkulære af 15. Marts 1944 fra samme vedrørende Meddelelse til Forældre m. fl. om Fjernelser fra Hjemmet, Forsorgens sandsynlige Varighed og om Anbringelse af Børn. (J. Nr. 56.)
- ap. Lovanordning Nr. 78 af 20. Marts 1944 om Udskrivning af en Krigskonjunkturskat m. v. for Skatteåret 1944—45 samt om bunden Opsparing med dertil sig knyttende Cirkulære af 24. Marts 1944 fra Skattedepartementet. (J. Nr. 0423.)
- aq. Lovanordning Nr. 77 af 20. Marts 1944 om Udskrivning af Indkomst- og Formueskatten til Staten for Skatteåret 1944—45 med dertil sig knyttende Cirkulære af 21. Marts 1944 fra Skattedepartementet. (J. Nr. 0423.)
- ar. Skattedepartementets Cirkulære af 27. Marts 1944 vedrørende Formueskat til Staten for Skatteåret 1944—45 af indenlandske Dødsboer. (J. Nr. 0423.)
- as. Skrivelse af 14. d. M. fra Den bornholmske Flyveplads A/S med Ind-

varsling til Generalforsamling Lørdag den 22. d. M. Kl. 15 paa »Dams Hotel«, bilagt Regnskabet for 1943—44. (J. Nr. 457.)

- at. Betænkning Nr. 2 fra Den almindelige Danske Lægeforening angaaende profylaktisk Lægegerning. (J. Nr. 83.)
- au. Bornholms Amts Skrivelse af 15. d. M. med Opgørelse over arbejdsøgende pr. 31. Marts d. A., der udviste for Rønne Kommunes Vedkommende 103 egentlig arbejdssøgende, heraf 9 Kvinder, og 83 betinget arbejdssøgende, heraf 3 Kvinder. (J. Nr. 510.)
- av. Indberetning fra Rønne Kommune om Detailpriser for den første Uge i April Maaned 1944. (J. Nr. 05.)
- ax. Udfyldt Skema angaaende Byggevirksohmheden (samt Antallet af ledige Lejligheder) i Rønne Kommune for Januar Kvartal 1944. (J. Nr. 05.)
- ay. Folkeregistrets Kvartalsindberetning af 14. d. M., hvorefter Indbyggerantallet i Rønne Kommune pr. 31. Marts d. A. udgjorde 11.499 Personer. (J. Nr. 05.)
- az. Statistiske Efterretninger Nr. 11 af 9. Marts 1944 angaaende Byggevirksohmheden i 2. Halvaar 1943. (J. Nr. 05.)
- aæ. Havnefogedens Indberetning om Skibsfarten paa Rønne Havn i Marts Maaned 1944. (J. Nr. 309.)
- aø. Den af Rønne Toldkammer udarbejdede Havnestatistik for 1943—44. (J. Nr. 32.)

2. Andragende af 2. Februar d. A. fra Landinspektør Hj. Kofoed om Approbation paa Udstykning af Matr.-Nr. 483 e af Rønne Købstads Bygr., tilh. Malermnster P. Ipsen. — Bygningsinspektøren udtaler under 17. d. M., at der under Henvisning til Byraadets Skrivelse af 22. Februar d. A. er indsendt Byggesag om Opførelse af Brandmure, hvorfor der herefter ikke skal være noget til Hinder for, at Udstykningen kan anbefales. (J. Nr. 17.) — Tilstilles Landbrugsministeriet med Anbefaling.

3. Landinspektør Hj. Kofoeds Andragender af 14. f. M., 3., 11. og 17. d. M. om Sammenlægning af Matr.-Nr. 595 og 596 af Rønne Købstads Bygr., tilhørende Bagermester J. P. Petersen, Sammenlægning af Matr.-Nr. 1635 i og 1634 c af Rønne Købstads Bygr., tilhørende Johs. Andersen, Udstykning af Matr.-Nr. 269 t af Rønne Købstads Markj., tilhørende Ingeniør C. J. Kielberg, samt Sammenlægning af Matr.-Nr. 639 c og 683 af Rønne Købstads Bygr. og Grænseforandring mellem Matr.-Nr. 639 c, 639 e, 639 o, 639 r og 686 d, tilhørende Bornholms Museumsforening og Konsul M. Th. Bidstrup. — Bygningsinspektøren udtaler i Skrivelser af 18. og 20. d. M., at der imod Sammenlægningerne og Udstykningerne intet vides at erindre. (J. Nr. 17.) — Tilstilles Landbrugsministeriet med Anbefaling.

4. Andragende af 31. f. M. fra Landinspektør Hj. Kofoed om Approbation paa Udstykning af Matr.-Nr. 1182 a af Rønne Købstads Bygr., tilhørende Karl Jacobsen. — Bygningsinspektøren udtaler under 15. d. M., at der i Anledning af Overbebyggelse paa Parcel I foreligger Andragende om Dispensation fra Købstadbygningslovens § 21, og at der som Vilkaar for

Dispensationen af Bygningskommissionen vil blive krævet Installation af W. C., hvorefter der under disse Forudsætninger ikke skulde være noget til Hinder for at anbefale Udstykningen. (J. Nr. 17.) — Tilstilles Landbrugsministeriet med Anbefaling.

5. Indstilling af 21. d. M. fra Kasse- og Regnskabsudvalget om, at der ydes et Tilskud paa 250 Kr. til »Flensborg Avis«s Rønne Serie, samt at Beløbet bevilges paa Konto 29: Tilskud til forskellige Institutioner og Formaal. (J. Nr. 76.) — Indstillingen tiltraadtes ved 1. Behandling.

6. Andragende af 18. d. M. fra Frivilligt Drengeforebunds Rønne Kreds om Fritagelse for den Kommunen tilkommende Andel af Forlystelsesskatten af en Underholdningsaften, som Forbundet agter at afholde i Industri- og Landbocaféen den 10. Maj d. A., paategnet Kasse- og Regnskabsudvalgets Indstilling af 21. d. M. om, at Byraadet meddeler Fritagelse for den Kommunen i H. t. Lov Nr. 104 af 1. April 1924 tilkommende Afgift. (J. Nr. 75.) — Indstillingen tiltraadtes, og det vedtoges at fratage Kommunens Andel af Afgiften til det offentlige.

7. Andragender af 2. og 24. f. M. fra henholdsvis Snedker Henry Dreier og Rentier Jenus Jensen om Skattelettelse for de Ejendomme, hvis Opførelse de har paabegyndt paa en Parcel af Matr.-Nr. 316 af Rønne Købstads Markj., paategnet Kasse- og Regnskabsudvalgets Indstilling af 21. d. M. om, at Andragenderne imødekommes, og at der meddeles Skattefritagelse for de ommeldte Ejendomme i det Omfang, Loven tillader det. (J. Nr. 15.) — Indstillingen tiltraadtes, og det vedtoges at meddele Skattefritagelse.

8. Til Byraadets Decision forelaa Regnskabet for 1942—43, forsynet med Paategning af 27. f. M. af de kommunale Revisorer om, at der ved Revisionen intet har været at bemærke. (J. Nr. 0352.) — Toges enstemmigt til Efterretning og tilstilles Indenrigsministeriet.

9. Indstilling af 22. d. M. fra Kasse- og Regnskabsudvalget om Ændring af Politivedtægtens § 55, Stk. 2 o, saaledes at Stykket faar følgende Ordlyd: »Uden Byraadets Samtykke maa Gulvet i et til en Beværtning hørende Lokale ikke ligge under det tilgrænsende Terræns Niveau, ej heller maa Beværtninger indrettes i Etager, som ikke fyldestgør Bygningslovgivningens Forskrifter om Beboelsesrum.« (J. Nr. 002.) — Indstillingen tiltraadtes, og den foreslaede Ændring vedtoges, idet Bornholms Amts Godkendelse indhentes.

10. Skrivelse af 10. f. M. fra Zone-Redningskorpset, hvorefter dette ikke paa det hidtil gældende Grundlag vil kunne gennemføre Flyvertjenesten, hvorfor det foreslaar, at der tegnes et kombineret Rednings- og Flyveabonnement i H. t. vedlagte Forslag for en samlet Aarspræmie af 12 Øre pr. Indbygger, paategnet Kasse- og Regnskabsudvalgets Indstilling af 21. d. M. om, at der tegnes et saadant Abonnement paa en saadan Maade, at

Abonnementet kan opsiges med 3 Maaneders Varsel til et Præmieaars Udløb. (J. Nr. 82.) — Indstillingen tiltraadtes.

11. Skrivelse af 24. f. M. fra Bestyrelsen for Bornholms Amtssygehus, hvorefter denne kan tiltræde et Forslag om at lukke Vejen mellem Amtssygehuset og Funktionærboligen, saaledes at denne bliver spærret i Nord i Linie med søndre Trærække paa Vejen til Arbejdsanstalten og i Syd ved Inspektørboligen, paategnet Indstilling af 5. d. M. fra Bestyrelsen for Bornholms Amts Arbejdsanstalt om, at der meddeles Sygehuset Tilladelse til at lukke Vejen saaledes som foreslaaet paa Betingelse af, at Amtsraadet lader tinglyse en Deklaration paa Amtssygehuset om, at Bestyrelsen for Amtssygehuset forpligter sig til paany at bekoste Anlæg af det lukkede Vejstykke eller bekoste Anlæg af en ny 4 m bred Vej fra Bivej Nr. 11 langs Funktionærboligernes søndre og østre Skel op til Arbejdsanstalten, og der bekoster og etablerer en ny Indkørsel i den der-værende Mur, for saa vidt den fra Arbejdsanstaltens nuværende Indkørselsvej mod Nord løbende Vej, der i sin Tid er nedlagt som offentlig Bivej, skulde blive lukket for Færdsel. (J. Nr. 521.) — Indstillingen tiltraadtes, og det vedtoges at meddele Tilladelse til at lukke Vejen paa de foreslaaede Betingelser.

12. Indstilling af 21. d. M. fra Udvalget for Byens Renholdelse om, at der paa Grund af adskillige Klager over Afhentning af Dagrenovationen, hvilke Klager er berettigede, men ikke kan afhjælpes gennem den nuværende Ordning, meddeles Udvalget Bemyndigelse til at udarbejde en Plan, saaledes at der fra den 1. Juli d. A. indføres en Ordning, hvorefter Dagrenovationen ved Kommunens Foranstaltning afhentes hos samtlige Beboere i det tæt bebyggede Omraade, og at Udgifterne dækkes ved Skatteudskrivningen. (J. Nr. 432.) — Indstillingen tiltraadtes, og Udvalget fik meddelt Bemyndigelse til at udarbejde Planer, omfattende Udgifterne ved en Nyordning.

13. Skrivelse af 31. f. M. fra Silkeborg Byraad med Ordlyden af en Skrivelse, der er tilstillet Købstadforeningen om Optagelse af en Forhandling med Socialministeriet om en Forhøjelse af de gældende Satser for Aldersrente og Invaliderente med Henstilling om, at Byraadet giver sin Tilslutning ved at tilstille Købstadforeningen en lignende Henvendelse. (J. Nr. 530.) — Efter at et Forslag fra Direktør Lund om, at Sagen sendes til Erklæring i det sociale Udvalg, havde faaet 5 Stemmer for og 11 imod, betragtedes Borgmesterens Forslag om at tiltræde Henvendelsen som vedtaget med 11 Stemmer.

14. Belysningsudvalgets Indstilling af 18. d. M. om, at der ydes Værkernes kommunale Tjenestemænd, der har haft Arbejde paa Helligdage uden for Søndage i Finansaarene 1942—43 og 1943—44 Erstatning for mistede Fridage efter Statens Regler, idet dog Beløbet udregnes for hver Tjenestemand efter den paagældendes Løn og Antallet af mistede Fridage i H. t. Vagtlisterne, og at der i Fremtiden ydes et Vederlag til Værkernes

kommunale Funktionærer for Arbejde paa de uden for Søndage faldende Helligdage, idet den enkelte Funktionærs Dagløn udregnes efter paagældendes Aarsløn divideret med 2432 Arbejdstimer. Desuden indstiller Udvalget, at der ydes Elektricitetsværkets 1. Maskinmester samme Erstatning i de 2 Finansaar, medens der ikke ydes paagældende Vederlag for Tab af Fridage frem i Tiden, samt indstiller, at der til Funktionærer ved Værkerne, der arbejder paa forskudt Arbejdstid, fremtidig ydes en Betaling for Arbejde mellem Kl. 18 og Kl. 6 med en Tillægsbetaling paa 25 % af Timelønnen udregnet efter 2432 Timer med Grundløn + Reguleringstillæg og lokalt Stedstillæg. (J. Nr. 212.) — Indstillingen tiltraadtes.

15. Skrivelse af 27. f. M. fra Dansk Arbejdsmands Forbund med Forslag til Overenskomst mellem Rønne Kommune og Arbejdsmændenes Fagforening for Rønne og Omegn vedrørende Slagning af Granitskærver, paa tegnet Indstillinger af 12. og 17. d. M. fra henholdsvis Udvalget for Gader og Veje og Havneudvalget om, at Overenskomsten tiltrædes, idet det tilføjes, at Direktør Lund ikke stemte for Indstillingen. (J. Nr. 402.) — Indstillingen tiltraadtes med 14 Stemmer for, ingen imod.

16. Skrivelse af 22. f. M. fra Rønne Byraads Lønningsudvalg med Indstilling om, at det med Assistance af Købstadforeningens Konsulent i Lønnings- og Pensionssager udarbejdede Forslag til Lønningsvedtægt for Rønne Kommunes Funktionærer vedtages med følgende mindre Ændringer: § 17, 1. Pkt., ændres til:

Under den første Indkaldelse til Aftjening af Værnepligt oppebærer Tjenestemanden Halvdelen af sin Løn med almindelige og særlige Tillæg.

§ 17, sidste Stykke, ændres til:

Under ekstraordinære Indkaldelser ydes Tjenestemanden fuld Lønning i de første 3 Maaneder og derefter Halvdelen af Lønnen for den øvrige Tid.

§ 24 udgaar og erstattes med det senere af Konsulenten i Forbindelse med Pensionsbestemmelserne stillede Ændringsforslag, i

§ 25, der omfatter Lønningerne, er der sket forskellige Omnormeringer og Ændringer i Titeltbetegnelser, saaledes ændres:

Titlen Kommunebogholder til Kæmner,

» Luftledningsreparatør ved Elektricitetsværket til Overmontør ved Elektricitetsværket,

Smedene ved Gasværket ændres til Smede og Maskinarbejdere ved Gas-, Vand- og Elektricitetsværkerne,

§ 26 ændres til:

Der tillægges den Funktionær, der fungerer som Sekretær for Lønningskommissionen, et personligt ikke pensionsgivende Tillæg paa 400 Kr. aarlig for Møder uden for Arbejdstiden,

og at Vedtægten bliver gældende fra den 1. April 1943. (J. Nr. 023.) — Indstillingen tiltraadtes enstemmigt.

17. Belysningsudvalgets Indstilling af 30. f. M. om, at der meddeles Maskinmester E. Brøndel, Rønne Granitværk A/S, Autorisation som Elektroinstallatør for saa vidt angaar Reparationer paa Selskabets elektriske Anlæg, der ikke er under Tilsyn i H. t. Bestemmelserne i Stærkstrømsloven. (J. Nr. 21.) — Indstillingen tiltraadtes, og det vedtoges at meddele Maskinmester Brøndel Autorisation inden for Virksomheden.

18. Kasse- og Regnskabsudvalgets Indstilling af 21. d. M. om, at Kommunen afhænder en Byggegrund af Matr.-Nr. 104 a af Rønne Købstads Markj. ved Borgmester Nielsens Vej, stor 600 m², til Tømrer Holger Jensen, Hasle, for en Købesum af Kr. 4,25 pr. m², heri indbefattet Vej- og Ledningsafgifter, men ikke Afgift for Fortov, idet det er en Forudsætning for Købet, at Køberen afholder Udgifterne ved Udstykning, Skøde og Hegn, samt at Tegninger til de eventuelle Bygninger godkendes af Byraadet, og at der til Bygningernes Opførelse kun anvendes Arbejdere, der er bosiddende i Rønne, ligesom Kommunen har Forkøbsret til samme Købesum som den nuværende, for saa vidt der ikke opføres en Bygning paa Grunden. Med Hensyn til Betaling af Købesummen er Kommunen under Forbehold af Ministeriets Godkendelse villig til at lade denne indestaa med oprykkende Prioritets Panteret, idet Laanets Pantesikkerhed dog ikke kan overstige 90 % af den godkendte Anskaffelsessum for Grund og Bygninger. Laanet forrentes med 5 % p. a. og afdrages i Løbet af 20 Aar med $\frac{1}{20}$ aarlig. (J. Nr. 123.) — Indstillingen tiltraadtes, og det vedtoges at afhænde Grunden paa de foreslaaede Betingelser.

19. Sammes Skrivelse af 22. d. M. om, at det paa Grund af det stadig stigende Arbejde paa Kommunekontoret er nødvendigt at antage yderligere Arbejdskraft, hvorfor Udvalget tillader sig at indstille, at Bankassistent Kaj Mortensen, Rønne, ansættes som Kontorist paa Kommunekontoret med den for Kontorister gældende Slutløn, 2.700 Kr. + de til enhver Tid gældende Tillæg, der for Tiden andrager 1.492 Kr. eller i alt 4.192 Kr., idet paagældende ansættes med 3 Maaneders Opsigelse og Pensionsret efter de derom fastsatte Regler gennem Tegning af en Pensionsforsikring, hvortil paagældende yder et Tilskud paa 5 % af Grundlønningen + Alderstillæg. (J. Nr. 023.) — Indstillingen tiltraadtes, og det vedtoges at ansætte Kaj Mortensen som Kontorist paa Kommunekontoret.

20. Indstilling af 20. d. M. fra det sociale Udvalg om, at der tillægges Personalet paa »De gamles Hjem« et Dyrtidstillæg efter samme Retningslinier, som blev givet i Forligsmandskendelsen, saaledes at der fra 1. April d. A. tillægges Nattevagten 20 Kr. mdl. for 1944—45, Sygeplejerskerne og Husassistenterne 4 Kr. mdl., samt at der er truffet Aftale om, at Husassistenterne i Stueetagen skiftevis overtager Afløsning for Nattevagten, og at herfor ydes dem et Vederlag paa 10 Kr. om Maaneden, ligesom det er en Aftale, at den Husassistent, der gaar i Nattevagt, er fritaget for Arbejde efter Kl. 14 den Dag, Nattevagten begynder Kl. 20, hvilket der iøvrigt er taget Hensyn til paa Budgettet. (J. Nr. 531.) — Indstillingen tiltraadtes.

21. Det sociale Udvalgs Indstillinger af 23. f. M., om at Kommunalbestyrelsen i Overensstemmelse med Forsorogslovens § 307, Stk. 6, træffer Beslutning om, at den til Reg.-Nr. 852, 1568, 2250, 2693 og 4063 i 12 Maaneder inden for et Tidsrum af 18 Maaneder udbetalte løbende Underholdshjælp, der i alt har udgjort et Beløb, der svarer til den i § 297, Stk. 1, angivne Grænse for Kommunehjælpens Størrelse, indtil videre ikke betragtes som Fattighjælp under Hensyn til, at Hjælpen til de paagældende er ydet i Anledning af store Forsørgerbyrder, Sygdom og svækket Arbejdsevne. — Indstillingen tiltraadtes enstemmigt.

22. Sammes Indstilling af 13. d. M. om, at der i H. t. Forsorogslovens § 296 ydes Reg.-Nr. 2402 20 Kr. til Husleje i April Maaned 1944. — Indstillingen tiltraadtes enstemmigt.

23. Sammes Indstilling af 15. d. M. om, at der i H. t. Forsorogslovens § 293, 1. Stk., ydes Reg.-Nr. 623 50 Kr. til Husleje for April Maaned. — Indstillingen tiltraadtes enstemmigt.

24. Rønne Ligningskommissions Indstilling af 23. f. M. med 34 Andragender om Nedsættelse eller Eftergivelse af personlig Kommuneskat og Menighedsafgift for Skatteaarene 1940-41—1943-44, paategnet Kasse- og Regnskabsudvalgets Indstilling af 21. d. M. om, at Indstillingen tiltrædes enstemmigt. (J. Nr. 04.) — Indstillingen tiltraadtes enstemmigt.

25. Sammes Indstilling af 22. d. M. med 22 Andragender om Nedsættelse eller Eftergivelse af personlig Kommuneskat og Menighedsafgift for Skatteaarene 1940-41—1943-44. (J. Nr. 04.) — Indstillingen tiltraadtes enstemmigt.

Byraadet underskrev Skøde paa den til Keramikerv Svend Aage Frederik Reese Jørgensen overdragne Ejendom Matr.-Nr. 1095 af Rønne Købstads Bygr.

Mødet den 8. Maj 1944.

1. Sager til Efterretning:

- a. Indenrigsministeriets Cirkulære af 26. April 1944 angaaende Beredskabsprojektering af Boligbyggeri til senere Udførelse. (J. Nr. 15.)
- b. Sammes Cirkulære af 29. April 1944 angaaende Indretning af Lejligheder i Tagetagen. (J. Nr. 151150/152.)
- c. Sammes Cirkulære af 29. f. M. angaaende Udbetaling af Pensioner m. v. (J. Nr. 023.)
- d. Sammes Cirkulære af 1. Maj 1944 angaaende Rente af Kredit- og Hypotekforeningslaan i Ejendomme, til hvis Opførelse der ydes Statslaan. (J. Nr. 15.)
- e. Handelsministeriets Bekendtgørelse af 5. April 1944 om midlertidige Bestemmelser angaaende Fremstilling af og Handel med tilberedte Kødvarer m. v. (J. Nr. 914.)

- f. Landbrugsministeriets Cirkulærskrivelse af 22. April 1944 om, at Ministeriet er bemyndiget til at anvende 20.000 Kr. til Laan samt 100.000 Kr. til Tilskud i H. t. Lov om Oprettelse af Frugtavlskolonier, Frugtplantager og Havelodskolonier. (J. Nr. 873.)
- g. Undervisningsministeriets Bekendtgørelse af 1. Maj 1944 om Fribefordring for Skoleelever m. v. paa Jernbaner. (J. Nr. 729.)
- h. Prisdirektoratets Cirkulære af 15. April 1944 om Bestemmelser for Prisberegning for Kjoler. (J. Nr. 914.)
- i. Skrivelse af 30. Marts d. A. fra Ministeriet for offentlige Arbejder med Approbation paa de for Tiden indtil 31. Marts 1944 gældende Havne- og Brotakster, som forlænges til 31. Marts 1945 med Ændringer i Pos. 10. (J. Nr. 32.)
- j. Skattedepartementets Skrivelse af 22. f. M. om, at Kapitalarveafgiften for Urmager Hans Peter Dams Legat er nedsat til 9 $\frac{1}{10}$ %. (J. Nr. 037.)
- k. Regnskab for 11 under Rønne Børneasyl henlagte Legater med Paategning af 22. f. M. om, at de kommunale Revisorer intet har fundet at bemærke. (J. Nr. 037.)
- l. Regnskab for Haveforeningen »Solvang« for 1943 med Kasse- og Regnskabsudvalgets Paategning om, at Regnskabet er gennemgaaet og taget til Efterretning. (J. Nr. 122.)
- m. Arkitekt Karl Rekers Skrivelse af 22. f. M. med Opstilling over Udgifterne ved Opførelse af Barakboligen paa Matr.-Nr. 241 b af Rønne Købstads Markj., idet Udgifterne i alt har andraget Kr. 49.121,41. (J. Nr. 11.)
- n. Kommunekontorets Opgørelse over udleverede Levnedsmiddelkort i H. t. Lov af 13. Marts 1943, hvorefter der er udleveret 103.366 Kort til 3.137 Personer til Indkøb af Oksekød, Hestekød, Fjerkræ, Flæsk, Svinekød, Fisk og Klipfisk til Beløb Kr. 51.683,00 og 82.479 Kort til 3.137 Personer til Indkøb af Sødmælk til Beløb Kr. 32.991,60 samt 56.436 Smørrabatkort til 2.361 Personer til Beløb Kr. 33.861,60. De kommunale Revisorer har under 19. f. M. forsynet Opgørelsen med Paategning om, at der ved Gennemgangen intet er fundet at bemærke. (J. Nr. 51.)
- o. Rønne Ligningskommissions Skrivelse af 3. d. M. med Resultatet af den afsluttede Hovedligning af personlig Skat til Rønne Kommune for 1944—45 (findes trykt blandt Bilagene). (J. Nr. 04.)
- p. Bornholms Amts Skrivelse af 4. d. M. med Opgørelse over arbejds-søgende pr. 28. f. M., hvoraf fremgaar, at der i Rønne fandtes 34 egentlig arbejdssøgende, hvoraf 7 Kvinder, samt 46 betinget arbejds-søgende, hvoraf 3 Kvinder. (J. Nr. 510.)
- q. Haynefogedens Indberetning om Skibsfarten paa Rønne Havn i April Maaned d. A. (J. Nr. 309.)

2. 2. Behandling af den i Byraadets forrige Møde under Punkt 5 behandlede Indstilling af 21. f. M. fra Kasse- og Regnskabsudvalget om, at

der bevilges Kr. 250,00 til »Flensborg Avis«s Rønne Serie. (J. Nr. 76.) — Indstillingen vedtoges ved 2. Behandling.

3. Andragender af 2. og 3. d. M. fra Landinspektør Hj. Kofoed om Udstykning af Matr.-Nr. 175 a af Rønne Købstads Markj., tilhørende M. Th. Bidstrup, og Matr.-Nr. 3 a og 156 f af Rønne Købstads Markj., tilhørende Rønne Kommune. (J. Nr. 17.) — Tilstilles Landbrugsministeriet med anbefaling.

4. Det sociale Udvalgs Indstilling af 2. d. M. om Bemyndigelse til at optage Forhandling med de øvrige Kommuner paa Bornholm om under de nuværende vanskelige Forhold at opretholde Bornholms Mødre- og Spædbørnshjem i Allinge gennem aarlige Tilskud til Driften, samt Indstilling om, at der, for saa vidt samtlige bornholmske Kommuner gaar med til Ordningen, ydes 8 Øre pr. Indbygger eller ca. 920 Kr. for 1944—45. — Kasse- og Regnskabsudvalget foreslaar under 4. d. M. med 4 Stemmer, idet Borgmesteren undlod at stemme, at Indstillingen tiltrædes. (J. Nr. 76.) — Indstillingen tiltraadtes, og Beløbet bevilgedes ved 1. Behandling.

5. Indstilling af 6. d. M. fra Kasse- og Regnskabsudvalget om, at der afhændes et Areal, stort 4100 m², af Matr.-Nr. 104 b af Rønne Købstads Markj. til Boligselskabet af 1942 i Rønne for Kommunens Købspris i 1928 Kr. 1,23 pr. m² + Halvdelen af Udgifterne til Vejarbejde eller Kr. 2,50 pr. m² efter Landinspektørens Opmaaling. (J. Nr. 123.) — Indstillingen tiltraadtes, og det vedtoges at afhænde Grunden som indstillet til Kr. 2,50 pr. m².

6. Andragende af 25. f. M. fra Skatteopkræver Julius Bjerregaard om Afsked fra den 1. Juli d. A. at regne samt om en aarlig Pensionsunderstøttelse efter 18 Aars Tjeneste. — Kasse- og Regnskabsudvalget indstiller under 4. M., at Andragendet imødekommes, og at der meddeles Skatteopkræver Julius Bjerregaard om Afskad fra den 1. Juli d. A. at regne, samt at der tillægges ham, der ikke er pensionsberettiget, en aarlig Understøttelse paa Kr. 600,00, og for saa vidt han senere maatte efterlade sig en Enke, Kr. 300,00 aarlig til denne. Samtidig indstiller Udvalget, at Stillingen som Skatteopkræver opslaas ledig. (J. Nr. 023.) — Indstillingen tiltraadtes.

7. Ligningskommissionens Indstilling af 24., 25. og 26. f. M. om, at der afkræves i for lidt erlagt Skat:

Guldsmed Alfr. Haagensen for 1926-27—1941-42 Kr. 1.669,48 + Tillæg efter § 43 Kr. 1.011,52 + Menighedsafgifter Kr. 99,00 i alt Kr. 2.780,00.

Købmand Christian Henningsen for 1932-33—1942-43 Kr. 783,80 + Tillæg efter § 43 Kr. 1.506,33 + Menighedsafgifter Kr. 49,67 i alt Kr. 2.340,00.

Apoteker Knud Jørgensen for 1939-40—1943-44 Kr. 2.286,00 + Tillæg efter § 43 0 + Menighedsafgifter Kr. 154,80 i alt Kr. 2.440,80, samt om, at den Læge Agnar Johnson for Skatteaaret 1942—43 paalignede

Skat vil være nedsætte med Kr. 115,20 og Menighedsafgift med Kr. 6,10, i alt Kr. 121,30. (J. Nr. 04.) — Indstillingen tiltraadtes og tilstilles Kommunekontoret til videre Foranstaltning.

Mødet den 22. Maj 1944.

1. Sager til Efterretning:

- a. Indenrigsministeriets Bekendtgørelse af 12. Maj 1944, angaaende private Tilflugtsrum. (J. Nr. 854.)
- b. Socialministeriets Cirkulære af 21. April 1944 angaaende den ved Bøgering om Invalidere m. v. fornødne Lægeerklæring og Meddelelse fra Lægen til det sociale Udvalg. (J. Nr. 55.)
- c. Sammes Meddelelse af 4. Maj 1944 angaaende Takster for Ophold paa Arbejdsanstalter og Tvangsarbejdsanstalter i Regnskabsaaret 1944—45. (J. Nr. 521.)
- d. Sammes Cirkulære af 11. Maj 1944 angaaende de ved Landbruget beskæftigede Arbejders Ferie. (J. Nr. 514.)
- e. Handelsministeriets Cirkulære af 6. Maj 1944 angaaende Rationering af Petroleum m. v. (J. Nr. 916.)
- f. Arbejdsministeriets Bekendtgørelse af 10. Maj 1944 vedrørende Standsning af visse Arbejder, hvortil der ydes Tilskud af Staten m. v. (J. Nr. 51.)
- g. Sammes Cirkulæerskrivelse af 8. Maj 1944 om, at den ugentlige Arbejdstid ved Beskæftigelsesforanstaltninger indtil den 1. Oktober fastsættes til 5 Dage á 8 Timer i de Tilfælde, hvor der herved vil kunne frigøres Bilmateriel til Brug ved Transport af Tørv og Brunkul. (J. Nr. 51.)
- h. Sammes Skrivelse af 13. d. M. med Tilsagn om fortsat Tilskud til Beskæftigelsesforanstaltningen ved Anlæg af en Idrætsplads, uanset at Arbejdslønnen er forhøjet til Kr. 145.000,00. (J. Nr. 135.)
- i. Københavns Stiftsøvrigheds Skrivelse af 13. d. M., hvorefter der i alt vil være at paaligne til Kirkekassen og Kirkebetjeningskassen et Beløb paa Kr. 32.776,71. (J. Nr. 0351.)
- j. Statistiske Efterretninger Nr. 20 af 4. d. M. vedrørende Detailpriser. (J. Nr. 05.)

2. Andragende af 8. d. M. fra Landinspektør Hj. Kofoed om Sammenlægning af Matr.-Nr. 104 a og 104 b af Rønne Købstads Markj., tilhørende Rønne Kommune, og derefter Udstykning af Matr.-Nr. 104 a. (J. Nr. 17.) — Tilstilles Landbrugsministeriet med anbefaling.

3. 2. Behandling af den i Byraadets forrige Møde under Punkt 4 behandlede Indstilling af 2. d. M. fra det sociale Udvalg om Bevilling af ca. Kr. 920,00 som Tilskud til Sikring af Bornholms Mødre- og Spædbørnehjems Drift. (J. Nr. 76.) — Vedtoges ved 2. Behandling.

4. Bornholms Amts Biblioteks Regnskab for 1943—44, hvorefter Drifts-

regnskabet balancerer med Kr. 52.037,74 og Status med Kr. 160.456,29. — Kasse- og Regnskabsudvalget indstiller under 20. d. M., at Regnskabet godkendes og forsynes med Paategning herom. (J. Nr. 74.) — Regnskabet godkendes.

5. Andragende af 29. f. M. fra Boligselskabet af 1942 i Rønne om Statslaan, stort Kr. 156.800,00, til et Byggeforetagende med 14 Lejligheder samt om Kommunens Garanti for Statslaanet. — Kasse- og Regnskabsudvalget indstiller under 20. d. M., at Andragendet anbefales, og at Kommunen yder Kautio for den Del af Statslaanet, som faar Pantesikkerhed efter 85 % af den til sin Tid ved Statslaanets Berigtigelse opgjorte og godkendte Anskaffelsessum eller af Værdien. (J. Nr. 15.) — Det vedtoges ved 1. Behandling enstemmigt at anbefale Andragendet og yde Kautio for den Del af Statslaanet, der faar Pantesikkerhed efter 85 % af den til sin Tid ved Statslaanets Berigtigelse opgjorte og godkendte Anskaffelsessum eller af Værdien.

6. Brandkommissionens Indstilling af 8. d. M. om, at der installeres Varme i Brandstationen fra Kommunens Fjernvarmeanlæg, hvilket vil medføre en Udgift paa Kr. 6.400.00. — Kasse- og Regnskabsudvalget foreslaar under 20. d. M., at Indstillingen tiltrædes, og at Beløbet bevilges paa Brandvæsenets Konto. (J. Nr. 82.) — Indstillingen tiltraadtes ved 1. Behandling.

7. Belysningsudvalgets Indstilling af 11. d. M. om, at Landsregulativet for Udførelse af Gasinstallationer, suppleret med forskellige lokale Bestemmelser, vedtages af Byraadet som gældende for Rønne Kommune (J. Nr. 226.) — Indstillingen tiltraadtes, og Landsregulativet med lokale Bestemmelser vedtoges.

8. Købstadforeningens fortrolige Skrivelse af 15. d. M. om, at det ikke er almindeligt, at der ydes særlige Løntillæg til Lærerlønningerne i Kommunerne, hvorfor en Forhøjelse af Lærerlønningerne bør ske ved Statens Foranstaltning og være ensartet for samtlige Købstæder. (J. Nr. 722.) — Til Efterretning.

9. Rønne Ligningskommissions Skrivelse af 17. d. M., hvorefter Partrederierne i H. t. Skatteraadets Kendelse af 28. Februar d. A. er skattepligtige til Rønne Kommune for Skatteaarene 1938-39—1941-42 incl., hvorefter der er paalignet:

| | | |
|---------------------------|-----|-----------|
| Partrederiet M/S »Ternen« | Kr. | 191,20, |
| — M/S »Svanen« | — | 1.475,65, |
| — M/S »Freja« | — | 787,35. |

(J. Nr. 04.) — Tilstilles Kommunekontoret til videre Foranstaltning.

10. Sammes Indstilling af 17. d. M. med 18 Andragender om Eftergivelse eller Nedsættelse af personlig Kommuneskat og Menighedsafgift. — Kasse- og Regnskabsudvalget foreslaar under 20. d. M., at Indstillingen tiltrædes. (J. Nr. 04.) — Indstillingen tiltraadtes.

11. Det sociale Udvalgs Indstillinger af 11. og 12. d. M. om, at der efter Forsorgslovens § 293, 3. Stk., ydes i Tillægshjælp i Form af Kommunehjælp til Reg.-Nr. 623 50 Kr. til Husleje og Reg.-Nr. 820 30 Kr. maaendelig til Hustruens Underhold. — Indstillingerne tiltraadtes enstemmigt.

Mødet den 12. Juni 1944.

1. Sager til Efterretning:

- a. Landbrugsministeriets Skrivelse af 19. f. M. med Approbation paa Sammenlægning af Matr.-Nr. 1528 af Bygr. og Matr.-Nr. 191 c af Markj. samt Udstykning af Matr.-Nr. 191 a, Rønne Købstads Markj. (J. Nr. 17.)
- b. Indenrigsministeriets Tilladelse af 23. f. M. til at afhænde en Parcel, stor 565 m², af Matr.-Nr. 3, Rønne Købstads Markj, til Slagtersvend Knud Andr. Hansen for en Købesum af Kr. 2.401,25. (J. Nr. 123.)
- c. Sammes Skrivelse af 26. f. M. med Tilladelse til, at Købstadkommunen i 1944—45 udskriver et samlet Skattebeløb af Kr. 1.800.017,00. (J. Nr. 0351.)
- d. Skrivelse af 31. f. M. fra Ministeriet for offentlige Arbejder om, at der ydes Havnens raadgivende Ingeniør et Dyrtidstillæg paa 20 % fra 1/4 1943 til 31. Oktober 1943 og 25 % af 1. November f. A. som Tillæg til det aarlige Honorar paa Kr. 1.200,00. (J. Nr. 302.)
- e. Arbejdsministeriets Skrivelse af 20. f. M. om Dispensation fra Bestemmelserne i Bekendtgørelse af 10. Maj 1944 vedrørende Standsning af visse Arbejder, hvortil der ydes Tilskud fra Staten m. v. (J. Nr. 3425.)
- f. Sammes Skrivelse af 9. d. M. om Indbetaling af Kr. 752,00 for unge arbejdsløse, der i Oktober Kvartal 1943 har haft Ophold i Statsungdomslejren. (J. Nr. 51.)
- g. Undervisningsministeriets Lovanordning af 3. f. M. og Cirkulære af 10. f. M. angaaende Aflønning af Folkeskolens Aspiranter, Timelærere, faste Vikarer m. v. (J. Nr. 722.)
- h. Sammes Cirkulære af 13. f. M. angaaende Lukning af Skoleklasser for større Børn af Hensyn til Børnenes Anvendelse til lettere Landbrugsarbejde. (J. Nr. 720.)
- i. Sammes Cirkulære af 16. f. M. angaaende »Barnets Navne-Mærke«. (J. Nr. 729.)
- j. Indenrigsministeriets Skrivelse af 20. f. M. med en af Statens Husholdningsraad udarbejdet revideret Vejledning vedrørende Kostens Sammensætning ved en af Indenrigsministeriet godkendt Folkebespisningsordning. (J. Nr. 923.)
- k. Handelsministeriets Cirkulære af 24. f. M. vedrørende Udlevering af Rationeringskort for Juli Kvartal 1944. (J. Nr. 913.)
- l. Sammes Cirkulære af 27. f. M. vedrørende Brændselsrationering for 1944—45. (J. Nr. 91292.)
- m. Landbrugsministeriets Cirkulære af 1. d. M. vedrørende Andragender om

- Statsjord og Statslaan til Oprettelse og Udvidelse af mindre Landbrug. (J. Nr. 873.)
- n. Finansministeriets Cirkulærskrivelse af 27. f. M. angaaende Vederlag til de kommunale Brændselsudvalg for Besigtigelse efter Anmodning fra Finansministeriet af Tørvevirksomheder, hvortil der er ydet Laan af Staten i 1944. (J. Nr. 912.)
 - o. Indenrigsministeriets Bekendtgørelse af 20. f. M. om Afstivning af private Tilflugtsrum. (J. Nr. 854.)
 - p. Bornholms Amtsraads Skrivelse af 3. d. M. med tinglyst Deklaration vedrørende Lukning af Vejen forbi Sygehusets Funktionærbolig. (J. Nr. 521.)
 - q. Skrivelse af 26. f. M. fra Købstadkommunernes Laaneforening om, at der i H. t. Indenrigsministeriets Tilladelse af 23. s. M. ikke skal betales Afdrag af det af Rønne Kommune og Rønne Havn optagne Sterlinglaan af 1936, og at Afdragsydelsen i Forbindelse med Valutatillægget udgør henholdsvis Kr. 18.917,51 og 8.267,47, hvilket Beløb vil være at henlægge, saaledes at Ydelsen kan betales paa Anfordring. (J. Nr. 0355.)
 - r. Kommunekreditforeningens Skrivelse af 9. d. M. med Kr. 715,00, som Andel i Reservefond for indfriet Laan, oprindelig stort Kr. 110.000,00, i H. t. Obligation af 24. April 1933, der foreligger i kvitteret Stand. (J. Nr. 0355.)
 - s. Dommerkontorets Godkendelse af, at der efter den 15. d. M. foretages Udpantning for forfaldne Skatter og Afgifter for 10. Termin til Beløb af Kr. 77.139,93 samt for Gasafgift for Februar—Marts 1944 til Beløb af 2.573,64. (J. Nr. 0342.)
 - t. Søndre Baadehavns og Nørrekaas Baadehavns Regnskaber for 1943—44 med Paategning af henholdsvis 8. og 1. d. M. fra de kommunale Revisorer om, at der ved Revisionen intet er fundet at bemærke. (J. Nr. 381—382.)
 - u. Bornholms Amts Skrivelse af 2. d. M. med Opgørelse over arbejds-søgende pr. 26. f. M., hvoraf fremgaar, at der i Rønne fandtes 16 egentlig arbejdssøgende, heraf 10 Kvinder, og 25 betinget arbejds-søgende, heraf 1 Kvinde. (J. Nr. 510.)
 - v. Skolelægens Aarsberetning for 1943—44. (J. Nr. 7260.)
 - x. Resultater af Rottebekæmpelsen paa Bornholm i 1943—44, hvoraf fremgaar, at der i Rønne fandtes 224 befængte Ejendomme ved Hovedud-lægningen i Oktober 1943 imod 119 ved den supplerende Udlægning i Maj 1944. (J. Nr. 18.)
 - y. Havnefogedens Indberetning om Skibsfarten paa Rønne Havn i Maj Maaned d. A. (J. Nr. 309.)

2. Andragender af 16. og 24. f. M. samt 1. d. M. fra Landinspektør Hjalmar Kofoed om Udstykning af Matr.-Nr. 299 g Markj., tilhørende Aksel Hermansen, Udstykning af Matr.-Nr. 4 c Markj., tilhørende Ebba Kyhn, Grænseforandring mellem Matr.-Nr. 104 a og 153 a af Markj. og derefter

Udstykning af Matr.-Nr. 104 a Markj., tilhørende Rønne Kommune, og Udstykning af Matr.-Nr. 1240 t af Bygr., tilhørende Ludvig Olufsen. (J. Nr. 17.) — Tilstilles Landbrugsministeriet med anbefaling.

3. 2. Behandling af den i forrige Møde under Punkt 5 behandlede Indstilling af 24. f. M. fra Kasse- og Regnskabsudvalget om Ydelse af Garanti for Statslaan, stort 156.800 Kr., til Boligselskabet af 1942 i Rønne. (J. Nr. 15.) — Byraadet vedtog enstemmigt at anbefale Andragendet om Statslaan og yde Kautio for den Del af Statslaanet, der faar Pantesikkerhed efter 85 % af den til sin Tid ved Statslaanets Berigtigelse opgjorte og godkendte Anskaffelsessum eller af Værdien.

4. 2. Behandling af den i forrige Møde under Punkt 6 behandlede Indstilling af 8. d. M. fra Brandkommissionen om Bevilling af Kr. 6400,00 til Anskaffelse af Centralvarmeanlæg i Brandstationen. (J. Nr. 82.) — Indstillingen tiltraadtes ved 2. Behandling.

5. Andragende af 11. f. M. fra Dansk Forening til Kønssygdommenes Bekæmpelse om Tilskud. Kasse- og Regnskabsudvalget indstiller under 7. d. M., at der ydes 5 Øre pr. Indbygger eller ialt 575 Kr. paa Konto 29: Tilskud til forskellige Institutioner og Formaal. (J. Nr. 76.) — Indstillingen tiltraadtes ved 1. Behandling.

6. Andragende af 16. Marts d. A. fra Arbejdernes Oplysningsudvalg om Tilskud til Udvalgets Virksomhed med Aftenskole og Studiekredse. Skolekommissionen indstiller under 24. f. M., at der ydes et Tilskud paa 300 Kr. som Efterbevilling paa Konto 29: Tilskud til forskellige Institutioner og Formaal. Kasse- og Regnskabsudvalget foreslaar under 7. d. M., at Indstillingen tiltraedes. (J. Nr. 76.) — Indstillingen tiltraadtes ved 1. Behandling.

7. Rønne Havns Regnskab for 1943—44, der udviste et Driftoverskud paa Kr. 109.941,58, der henlægges til Statusoverskuddet, der herefter andrager Kr. 4.065.701,52, idet Havneudvalget under 9. d. M. indstiller, at der indsendes Andragende til Ministeriet om Efterbevilling paa de overskredne Konti. (J. Nr. 31.) — Godkendtes, idet Byraadet ved det kritiske Gennemsyn intet havde at bemærke til Regnskabet, og Borgmesteren bemyndigedes til paa Raadets Vægne at afgive den i Reglementets § 17 omhandlede Erklæring.

8. Havneudvalgets Indstilling af 9. d. M. om, at Ministeriets Samtykke indhentes til Udførelse af den paa Rønne Sydhavn projekterede Parallelvej paa Strækningen fra Tværvej til Vinkelvej, samt at der indgives Andragende til Arbejdsministeriet om Tilskud til Arbejdet som Beskæftigelsesforanstaltning, ligesom Ministeriets Godkendelse indhentes til, at Udgifterne, Kr. 41.000,00 ÷ beregnet Tilskud, Kr. 16.800,00, til Rest Kr. 24.200,00, afholdes af Havnens Kassebeholdning. (J. Nr. 36.) — Indstillingen tiltraadtes.

9. Havneudvalgets Indstilling af 9. d. M. om, at Ministeriets Samtykke indhentes til, at der indkøbes en Spilmotor til Beddingen for en Pris af Kr. 725,00 ekskl. Monteringsarbejde, samt Tilladelse til, at Udgiften afholdes af Havnens Kassebeholdning. (J. Nr. 355.) — Indstillingen tiltraadtes.

10. Statens civile Luftværns Skrivelse af 26. f. M. vedrørende Udarbejdelse af Planer for Evakuering (Fjernevakuering med kort Varsel), idet det henstilles, at der nedsættes et Evakueringsudvalg. (J. Nr. 854.) — Henvises til Luftværnsnævnet.

11. Ansøgning af 8. d. M. fra Tømrer Holger Laurentius Jensen, Fælledvej 45, Hasle, om Statslaan, stort Kr. 6000,00, til Opførelse af et Beboelseshus paa en Parcel af Matr.-Nr. 104, Rønne Markj. (J. Nr. 15.) — Byraadet vedtog ved 1. Behandling enstemmigt at anbefale Andragendet og kautionere for den Del af Laanet, der faar Pantesikkerhed efter 90 % af den til sin Tid opgjorte Anskaffelsessum eller Værdi.

12. Andragende af 30. f. M. fra Gasværksarbejder Bjerregaard om Afsked med Pension fra 1. September d. A. at regne paa Grund af Alder. Belysningsudvalget indstiller under 7. d. M., at Andragendet imødekommes, og at der meddeles Afsked med Pension fra $\frac{1}{9}$ 1944 at regne, idet der efter Ancienniteten $\frac{1}{4}$ 1914 ydes fuld Pension med Kr. 1795,77 aarlig + de til enhver Tid gældende Tillæg, der for Tiden andrager Kr. 2100,00, forsaavidt paagældende tager Ophold i Rønne. Kasse- og Regnskabsudvalget foreslaar under 7. s. M., at Indstillingen tiltraades. (J. Nr. 222.) — Indstillingen tiltraadtes, og det vedtoges at meddele Afsked med Pension fra 1. September d. A.

13. Indstilling af 9. d. M. fra Kasse- og Regnskabsudvalget om, at Ministeriets Samtykke indhentes til, at Afdragsbetalingen af de i Andelsbanken, Bh.s Laane- og Diskontobank og Bh.s Spare- og Laanekasse i 1943 optagne Laan, Kr. 1.6 Mill., udskydes til December Termin 1945, da Laanet er beregnet til Opførelse af Dampcentralen, som eventuelt overgaar til Andelsselskab. (J. Nr. 0355.) — Indstillingen tiltraadtes.

14. Havneudvalgets Indstilling af 9. d. M. om, at der paa Rønne Havn opføres et Pakhus, og at Ministeriets Samtykke indhentes til dette, samt til at følgende ved Licitationen indkomne Tilbud antages:

| | |
|--------------------------------------|-------------|
| Murermester Møller Lau | Kr. 9650,00 |
| Tømrermester A. Andresen | » 7378,00 |
| Malermester Jørgen Nielsen | » 141,00 |
| Blikkenslager K. E. Hansen | » 325,00 |
| Installatør P. Larsen | » 269,00 |

Kr. 17.763,00

hvortil kommer Ingeniørhonorar og tilfældige Udgifter . . » 3837,00

Ialt Kr. 21.600,00

hvilket giver en Udgift paa 100 Kr. pr. m², idet det foreslaede Pakhus er 216 m² stort. Samtidig indstiller Udvalget, at Rønne Havns nuværende Pakhus, der er 150 m² stort, afhændes til Rønne Elektricitetsværk for Kr. 15.000,00, hvortil Ministeriets Godkendelse ligeledes indhentes, samt til, at Havnens Udgift, Kr. 6.600,00, afholdes af Havnens Kassebeholdning. (J. Nr. 35.) — Indstillingen tiltraadtes.

15. Belysningsudvalgets Indstilling af 9. d. M. om, at de ved Licitationen den 19. f. M. indkomne Tilbud vedrørende Udførelse af Kølekanaler til Dampcentralen paa Sydhavnen kasseres, og at der optages Forhandlinger med den lavestbydende, Civilingeniør V. Jensen-Gaard om Udførelse af Arbejdet for den tilbudte Pris af Kr. 88.000,00 paa visse nærmere Betingelser med Hensyn til en forud fastlagt Arbejdsplan samt større Sikkerhedsstillelse end forudsat i Licitationsbetingelserne. Det tilføjes, at det næstlaveste Tilbud fra Kjæhr & Trillingsgaard var paa 159.500 Kr. og det højeste fra Kähler og Lehmann paa 175.400 Kr. (J. Nr. 2130.) — Indstillingen tiltraadtes, idet Byraadet er indforstaaet med, at der ydes Entreprenøren Dækning for en Regnefejl paa 10.000 Kr., naar Arbejdet er afsluttet og udført til Udvalgets og den projekterende Ingeniørs Tilfredshed.

16. Indstilling af 9. d. M. fra Udvalget for Byens Renholdelse om, at der fra 1. Juli d. A. indføres en Dagrenovationsordning her i Kommunen, hvorefter det paalægges Beboerne at opsamle Affald i Skarnkasser af galvaniseret Plade eller af Træ, forsynet med fast Laag og 2 Haandtag, at Indholdet af Skarnkasserne bortkøres ved Kommunens Foranstaltning een Gang ugentlig uden Udgift for Beboerne, at et ved en Licitation den 8. d. M. indkommet Tilbud fra Brødkusk Jens Olsen, Lindevej, om Overtagelse af Entreprisen for en Pris af Kr. 12,75 aarlig pr. Skarnkasse antages, at der meddeles en Bevilling paa Kr. 42.000,00 paa Konto 25—9,0: Bortkørsel af Dagrenovationen til Dækning af Udgifterne. (J. Nr. 43.) — Indstillingen tiltraadtes ogsaa for Bevillingens Vedkommende ved 1. Behandling, idet Bevillingen dog reduceres til 27.000 Kr., da det paa Budgettet afsatte Beløb paa 15.000 Kr. til Fond vedrørende Dagrenovationsordningen anvendes til dennes Gennemførelse.

17. Spørgsmaalet om, hvorvidt Kommunen bør indkøbe et Parti jyske Tørv, som er tilbudt af Købm. Bech, Allinge, til en Pris af Kr. 92,00 pr. t udvejet paa Havnevægt i Rønne. Kommunen indkøbte i 1943 5.008 t, hvoraf der endnu er paa Lager 1.120 t. (J. Nr. 9129.) — Det vedtoges at bemyndige Belysningsudvalget til at foretage Indkøb af jyske Tørv i det Omfang, Udvalget formener formaalstjenligt.

18. Det sociale Udvalgs Indstillinger af 27. f. M., 1., 2. og 8. d. M. om, at der ydes af Hjælp:

I H. t. Forsorgslovens § 293.3: Tillæg i Form af Kommunehjælp til Reg. Nr. 623. 50 Kr. til Husleje for Juni Maaned,

Reg. Nr. 1674. Kr. 421,58 i Tiden $\frac{28}{10}$ f. A. til $\frac{10}{5}$ d. A. samt 30 Kr. mdl. i Anledning af stor Forsørgerbyrde,

— 1481. Kr. 297,92 i Tiden $\frac{19}{8}$ 1943 til $\frac{26}{4}$ 1944 og

— 2396. Kr. 125,16 i Tiden $\frac{23}{12}$ 1943 til $\frac{23}{3}$ 1944.

I H. t. Forsorgslovens § 296, Kommnehjælp som Supplement til Arbejdsfortjeneste:

Reg. Nr. 1105. 200 Kr. til Beklædning,

— 3342. Kr. 44,95 til Terminsrenter for December Termin 1943,

— 4407. Kr. 40,00 til Husleje for Juni.

Indstillingerne tiltraadtes enstemmigt.

Mødet den 26. Juni 1944.

1. Sager til Efterretning:

- a. 7 Skrivelser af 19. og 21. Juni 1944 fra Ministeriet for Landbrug og Fiskeri med Approbation paa Udstykning af Matr.-Nr. 483 e og 1182 a af Rønne Købstads Bygr. samt 175 a og 269 t af Rønne Købstads Markj. og paa Sammenlægning af Matr.-Nr. 595 og 596, 683 og 639 c samt 1634 c og 1635 i af Rønne Købstads Bygr. (J. Nr. 17.)
- b. Indenrigsministeriets Skrivelse af 21. Juni 1944 med Kommunikation af Skrivelse til Boligselskabet af 1942 i Rønne med Godkendelse af en Merudgift paa Kr. 465,00 pr. Hus paa 8 Dobbelthuse paa Matr.-Nr. 104 a og 104 b af Rønne Købstads Markj., idet Spørgsmaalet om eventuel Forhøjelse af Statslaanet vil blive taget under Overvejelse, naar Ejendommene er fuldført og Byggeforetagendets endelige Anskaffelsessum opgjort. (J. Nr. 15.)
- c. Undervisningsministeriets Skrivelse af 21. Juni 1944 med Godkendelse af Undervisningsplan Nr. 4 (Samfundskundskab) for Arbejdernes Oplysningsforbunds Aftenskole i Rønne. (J. Nr. 731.)
- d. Indenrigsministeriets Skrivelse af 10. Juni 1944 med Vejledning og Forretningsgang i Sager vedrørende Erstatning for Træ paa Roden, beslagnat af den tyske Værnemagt. (J. Nr. 857.)
- e. Handelsministeriets Cirkulære af 13. Juni 1944 vedrørende Gasrationeringen. (J. Nr. 226.)
- f. Indenrigsministeriets Cirkulære af 17. Juni 1944 angaaende Udstedelse af Legitimationskort for danske Statsborgere. (J. Nr. 052.)
- g. Landbrugsministeriets Bekendtgørelse af 25. Maj 1944 om Handel med og Maksimalpriser paa Generatortørv. (J. Nr. 914.)
- h. Sammes Skrivelse af 13. Juni 1944 vedrørende Indsendelse af Ansøgninger til ledige Stillinger ved den veterinære Levnedsmiddelkontrol. (J. Nr. 835.)
- i. Statens civile Luftværns Skrivelse af 12. Juni 1944 om pligtmæssig Afstivning af private Tilflugtsrum. (J. Nr. 854.)
- j. Bornholms Amtsraads Skrivelse af 23. Juni 1944 med Kommunikation

af Undervisningsministeriets Skrivelse af 20. s. M. vedrørende Indberetning om Forandringer i Familieforholdene for Lærere og Lærerinder ved det kommunale Skolevæsen. (J. Nr. 722.)

k. Statistiske Efterretninger Nr. 22. (J. Nr. 05.)

2. Andragender af 1. og 20. Juni 1944 fra Landinspektør Hj. Kofoed om Udstykning af Matr.-Nr. 107 t af Markj. og 307 p af Markj., idet Bygningsinspektøren under 21. s. M. bemærker med Hensyn til Matr.-Nr. 107 t, at der bør kræves, at Bygningen paa Parcel 2 lovliggøres, og at der, jfr. § 12 i særlige Bestemmelser vedrørende Gader og Veje, kræves indsendt Planer over de planlagte Vejes Videreføring over de tilgrænsende Arealer og særlig Tilslutning af Vejen til Forbindelse med Smallesund, medens Bygningsinspektøren under 24. s. M. meddeler, at der intet vides at erindre imod Udstykning af Matr.-Nr. 307 p. (J. Nr. 17.) — Det vedtoges at henholde sig til Bygningsinspektørens Bemærkninger og kræve disse gennemført, medens Andragende om Udstykning af Matr.-Nr. 307 p tilstilles Landbrugsministeriet med anbefaling.

3. 2. Behandling af det i Byraadets forrige Møde under Punkt 5 behandlede Andragende af 11. Maj 1944 fra Dansk Forening til Kønssygdommes Bekæmpelse om Tilskud med Kasse- og Regnskabsudvalgets Indstilling om, at der ydes et Tilskud paa 575 Kr., og at der meddeles Bevilling hertil paa Konto 29: Bidrag til forskellige Institutioner og Formaaler. (J. Nr. 76.) — Indstillingen vedtoges ved 2. Behandling.

4. 2. Behandling af det i Byraadets forrige Møde under Punkt 6 behandlede Andragende af 16. Marts 1944 fra Arbejdernes Oplysningsudvalg i Rønne om Tilskud med Kasse- og Regnskabsudvalgets Indstilling om, at der meddeles Bevilling til et Tilskud paa 300 Kr. paa Konto 29: Bidrag til forskellige Institutioner og Formaaler. (J. Nr. 76.) — Indstillingen vedtoges ved 2. Behandling.

5. 2. Behandling af den i Byraadets forrige Møde under Punkt 16 behandlede Indstilling af 9. Juni 1944 fra Udvalget for Byens Renholdelse om Efterbevilling af 27.000 Kr. til Indførelse af en ny Dagrenovationsordning fra den 1. Juli 1944 at regne, idet Udvalget samtidig til Byraadets Godkendelse fremsender Kontraktforslag og Forslag til Dagrenovationsreglement. (J. Nr. 43.) — Indstillingen og Reglementet vedtoges ved 2. Behandling, medens den foreslaede Kontrakt godkendtes ved det lukkede Møde.

6. Andragende af 4. Maj 1944 fra Stenhugger Richard Nielsen, Søndergade 27, om Skattefritagelse i Henhold til Lov af 9. April 1941 for en projekteret Ejendom paa Strandvejen paa Matr.-Nr. 316 af Rønne Købstads Markj. — Kasse- og Regnskabsudvalget indstiller under 22. s. M., at Andragendet imødekommes, og at der meddeles Fritagelse i det Omfang, Loven tillader. (J. Nr. 15.) — Indstillingen tiltraadtes, og det vedtoges at meddele Skattefritagelse.

7. Arbejdsministeriets Skrivelser af 21. Juni 1944 med Godkendelse af, at Arbejdet vedrørende en Hovedkloakledning i Søndre Allé og Strandvejen og Arbejdet med Anlæg af Kolonihaver ved »Saga« i Rønne optages som Beredskabsarbejder, og at der hertil ydes et Tilskud paa 60 % af den til henviste Arbejdere udbetalte Løn samt 50 % heraf til Dækning af andre Udgifter, idet dog Tilskuddet ikke kan overstige 75 % af de samlede Udgifter. Tilsagnet om Tilskud er givet under Forudsætning af, at Statens Bevillingsmyndigheder til sin Tid godkender, at de fornødne Midler stilles til Raadighed. Byraadet anmodes omgaaende om en Udtalelse om, hvorvidt Raadet kan tiltræde, at Arbejdet udføres som Beredskabsarbejde med disse Tilskud paa et saadant Tidspunkt, som Ministeriet maatte fastsætte. (J. Nr. 412/122.) — Det vedtoges at meddele Ministeriet, at Byraadet er indforstaaet med, at Arbejdet optages som Beredskabsarbejde paa de foreslaaede Betingelser og Tilskud.

8. Statens civile Luftværns Skrivelse af 12. Juni 1944 med Godkendelse af Planen for Indretning af 30 cementerede Dækningsgrave, beregnet til 1500 Personer, i Rønne Luftbeskyttelsesomraade, idet Luftværnets raadgivende Ingeniør samtidig er anmodet om at træffe Foranstaltninger til Arbejdets Iværksættelse. (J. Nr. 854.) — Kaptajn Wegener, Sekretæren hos Luftværnschefen, var til Stede og redegjorde for Dækningsgravenes Placering, som toges til Efterretning, og Sagen blev henvist til Luftværnsudvalget til videre Foranstaltning.

9. Indstilling af 24. Juni 1944 fra Kasse- og Regnskabsudvalget om, at den i sin Tid vedtagne Ændring i Politivedtægtens § 55, Stk. II c, ikke foretages, men at Politivedtægtens § 55, Stk. V, udgaar og erstattes med:

»Politiet og Sundhedskommissionen kan tilstaa Afgivelser fra Fordringerne under II, forsaavidt angaar

- 1) Lokaler, der allerede er i Brug som Beværtningslokaler,
- 2) Lokaler i Beværtninger, som kun holdes aabne i Sommertiden og fortrinsvis er beregnet paa Servering i fri Luft,
- 3) Konditorilokaler,
- 4) Lokaler i Vandrerherberger og i Hjem eller Tilholdssteder for Haandværkssvende, Søfolk, Soldater, tjenestesøgende og dermed ligestillede, saafremt Hjemmet eller Tilholdsstedet virker i velgørende eller socialt Øjemed og drives uden økonomisk Fordel for Enkeltperson.

Kan der ikke opnaas Enighed mellem Politiet og Sundhedskommissionen, træffes Afgørelsen af Justitsministeriet, der ligeledes er beføjet til i andre Tilfælde end de nævnte efter indhentet Erklæring fra Politiet og Sundhedskommissionen at tilstaa Afgivelser fra Fordringerne under II.«

I samme Forbindelse forelaa Andragende fra Hotelejer Lyngby, »Dams Hotel«, om Dispensation fra Bestemmelserne i § 55, II c. (J. Nr. 02.) — Indstillingen tiltraadtes, og det vedtoges at søge Godkendelse af de foreslaaede Ændringer og anbefale Andragendet om Dispensation.

10. Havneudvalgets Indstilling af 14. Juni 1944 om, at der indsendes Andragende til Ministeriet for offentlige Arbejder om Tilladelse til at foretage en Udskiftning af Motorer og Apparater til Ophalingsbeddingen i Sydhavnen i Anledning af Overgang fra Jævnstrøm til Vekselstrøm samt Tilladelse til at afholde Udgifterne, Kr. 3110,00, af Havnens Kassebeholdning. (J. Nr. 355.) — Indstillingen tiltraadtes.

11. Ligningskommissionens Skrivelse af 7. Juni 1944 med Fortegnelse over Ligningen af Aktieselskabsskat for 1944—45 paa de i Kommunen hjemmehørende Aktieselskaber til et Beløb af Kr. 35.660,50. (J. Nr. 04.) — Overlodes Kommunekontoret til videre Foranstaltning.

12. Den danske Købstadforenings fortrolige Skrivelse af 19. Juni 1944 om, at betydelig Udvidelse af Brandvæsener Landet over er Genstand for Forhandling inden for Statens civile Luftværn, hvorfor det henstilles til Kommunerne, at der ikke træffes nogen Beslutning om saadanne Udvidelser, før nærmere Meddelelse foreligger fra Købstadforeningen. (J. Nr. 82.) — Toges til Efterretning.

13. 2. Behandling af den i Byraadets Møde d. 12. Juni 1944 under Punkt 11 behandlede Ansøgning af 8. Juni 1944 fra Tømrer Holger Laurentius Jensen, Hasle, om Statslaan, stort 6000 Kr. til Opførelse af et Beboelseshus paa en Parcel af Matr.-Nr. 104 a Markj. — Kasse- og Regnskabsudvalget indstiller under 23. d. M., at Andragendet anbefales, og at Kommunen yder Kautio n for den Del af Statslaanet, der faar Pantesikkerhed efter 80 % af den til sin Tid opgjorte Anskaffelsessum eller Værdien. (J. Nr. 15.) — Byraadet vedtog ved 2. Behandling enstemmigt at anbefale Andragendet og yde Kautio n for den Del af Statslaanet, der faar Pantesikkerhed efter 80 % af den til sin Tid opgjorte Anskaffelsessum eller Værdien.

14. Anmodning af 14. Juni 1944 fra Laurits Dreier, Margrethevej 27, om økonomisk Støtte i Form af Laan eller Kautio n til Brug ved Køb af Forretning i København, da paagældende er blevet arbejdsløs paa Grund af den nye Dagrenovationsordning. Udvalget for Byens Renholdelse bemærker under 22. s. M., at Kommunen ikke har Forpligtelser over for paagældende, medens Kasse- og Regnskabsudvalget under s. Dato indstiller, at Andragendet afvises. (J. Nr. 0357.) — Indstillingen tiltraadtes.

15. Kasse- og Regnskabsudvalget fremsender under 24. Juni 1944 61 Ansøgninger til den ledige Stilling som Skatteopkræver og indstiller:

- 1) Fagforeningsformand A. Dellgren,
- 2) Tømrer Robert Kure,
- 3) Kontorbud Thorvald Brandt,

samt at den nye Skatteopkræver ansættes med Pension gennem Tegning af en Pensionsforsikring, hvortil Funktionæren betaler 5 % og Kommunen 10 %, og saaledes at der til sin Tid ydes den Pension, som denne Præmie kan give. (J. Nr. 023.) — Det vedtoges med 10 Stemmer at an-

sætte Fagforeningsformand A. Dellgren, medens Thorvald Brandt fik 3 Stemmer, Robert Kure 1 Stemme, og 1 Stemmeseddel var blank. I øvrigt tiltraadtes Indstillingen.

16. Ligningskommissionens Indstilling af 7. Juni 1944 med 10 Andragender om Eftergivelse eller Nedsættelse af personlig Kommuneskat og Menighedsafgift med Kasse- og Regnskabsudvalgets Indstilling af 22. s. M. om, at Indstillingen tiltrædes. (J. Nr. 04.) — Indstillingen tiltraadtes enstemmigt.

17. Det sociale Udvalgs Indstilling af 22. Juni 1944 om, at der i H. t. Forsorgslovens § 296 ydes Kommunehjælp til Supplering af Arbejdsfortjeneste til Reg.-Nr. 3881 med Kr. 55,00 til Husleje for Juni Maaned. — Indstillingen tiltraadtes enstemmigt.

18. Indstilling af 26. Juni 1944 fra Legatudvalget om, at den ledige Legatbolig i Jomfru Hansine Kristine Hansens Legatstiftelse uddeles til ugift Eva Sørensen, Sct. Mortensgade 58. (J. Nr. 03714.) — Indstillingen tiltraadtes enstemmigt.

19. Det vedtoges, at Byraadet holder Ferie til den 14. August, idet Udvalget er bemyndiget til at foretage det videre fornødne i Sager, der kræver Ekspedition, ligesom Kasse- og Regnskabsudvalget er bemyndiget til at afgøre Sager paa Byraadets Vegne. (J. Nr. 02.)

Mødet den 14. August 1944.

1. Sager til Efterretning:

- a. Indenrigsministeriets Cirkulære af 30. Juni 1944 angaaende Indberetning om Kommunernes Udgifter til Skolevæsen i Regnskabsaaret 1943—44. (J. Nr. 0352.)
- b. Sammes Cirkulære af 10. Juli 1944 angaaende Uddeling af Pjecen »Smitsomme Sygdomme«. (J. Nr. 833.)
- c. Sammes Cirkulære af 21. Juli 1944 angaaende Udstedelse af Legitimationskort til danske Statsborgere. (J. Nr. 052.)
- d. Handelsministeriets Bekendtgørelse og Cirkulære af 27. Juli 1944 om midlertidige Bestemmelser angaaende Salg af Fodtøj. (J. Nr. 914.)
- e. Sammes Bekendtgørelse og Cirkulære af 29. Juli 1944 angaaende midlertidige Bestemmelser om Rationering af Strømper og Sokker. (J. Nr. 913.)
- f. Undervisningsministeriets Cirkulære af 21. Juni 1944 angaaende Skolernes Medvirken til Indsamling af Frugt i Sommeren 1944. (J. Nr. 729.)
- g. Landbrugsministeriets Cirkulære af 15. Juni 1944 angaaende Landbrugstællingen den 15. Juli 1944. (J. Nr. 05.)
- h. Sammes Bekendtgørelse af 31. Juli og Cirkulære af 1. August 1944 angaaende Statstilskud til Produktion af Tørv i Tiden 1. August til 1. September 1944. (J. Nr. 9129.)

- i. Landbrugsministeriets Cirkulære af 4. August 1944 angaaende Foderkorn til Hønse- og Svinehold uden for Landbruget, hvortil Anmeldelser skal indgives til Kommunekontoret inden den 15. August. (J. Nr. 8732.)
- j. Finansministeriets Bekendtgørelse af 13. Juli 1944 angaaende Fradrag i Indkomstskatten til Staten for i Sverige erlagt Skat af Aktieudbytte (Kuponskat). (J. Nr. 0423.)
- k. Erhvervsskatteudvalgets Cirkulære af 30. Juni 1944 angaaende Beskatning til Erhvervskommunen af Personer med vedvarende Beskæftigelse. (J. Nr. 0424.)
- l. Cirkulære af 29. Juni 1944 fra det statistiske Departement om Forandringer i Folkeregistret. (J. Nr. 05.)
- m. Indenrigsministeriets Tilladelse af 7. Juli 1944 til at sælge en Parcel, stor 534 m², af Matr.-Nr. 104 af Rønne Købstads Markj. til Tøyrer Holger Laurentius Jensen for en Købesum af Kr. 2.269,50 samt Tilladelse til at lade Købesummen indestaa med oprykkende Prioritet i Ejendommen, mod at Laanet forrentes med 5 % p. a. og afdrages med 1/20 aarlig. (J. Nr. 123.)
- n. Sammes Skrivelse af 6. Juli 1944 med Tilladelse til, at det første Afdrag paa de i Bornholms Spare- og Laanekasse, Bornholms Laane- & Diskontobank A/S og Andelsbankens Rønne Afd. optagne 3 Laan til delvis Dækning af Udgifterne ved Anlæg af en Dampcentral udskydes til December Termin 1945. (J. Nr. 035.)
- o. Sammes Skrivelse af 30. Juni 1944 om, at der er tildelt Rønne Kommune et Tilskud paa 15.000 Kr. af Udligningsfondens Midler for 1943—44. (J. Nr. 0352.)
- p. Skrivelse af 17. Juli 1944 fra Ministeriet for offentlige Arbejder med Rønne Havns Overslag for 1944—45. (J. Nr. 31.)
- q. Skrivelse af 29. Juli 1944 fra samme med Tilladelse til at anvende et Beløb af Kr. 3.835,00 af Havnens Kassebeholdning til Udførelse af forskellige Ændringer ved Motorer og Apparater ved Havnens Beddingsanlæg i Anledning af Overgang til Vekselstrøm. (J. Nr. 355.)
- r. Undervisningsministeriets Cirkulærskrivelse og Bekendtgørelse af 22. Juli 1944 om Statstilskud til Afholdelse af korte pædagogiske Kursus. (J. Nr. 724.)
- s. Sammes Skrivelse af 15. d. M. om, at Tjenestealderen for Lærer Alfr. Kr. Munch og Lærerinde Eva Johanne Hansen vil være at regne fra henholdsvis $\frac{1}{2}$ 43 og $\frac{1}{4}$ 44. (J. Nr. 722.)
- t. Landbrugsministeriets Skrivelse af 28. Juni 1944, hvorefter Matr.-Nr. 70 b m. fl. af Rønne Købstads Markj., tilhørende Avlsbruger Martin K. Svendsen, er underkastet Opretholdelsespligt som Landbrugsejendom i H. t. Lov Nr. 106 af 3. April 1925. (J. Nr. 8730.)
- u. Statens civile Luftværns Skrivelse af 2. August 1944 vedrørende Inventar til cementerede Dækningsgrave. (J. Nr. 854.)
- v. Sammes Cirkulære af 11. August 1944 om, at Oberst E. F. Raabye

- indtil videre er beskikket til at varetage Hvervet som Chef for Vestre Luftværnskommando. (J. Nr. 854.)
- x. Bornholms Amts Skrivelser af 15. og 31. Juli 1944 med Kommunikation af Ministeriet for offentlige Arbejders Skrivelser af 13. s. M. om, at man ikke har ment at kunne søge Bevillingsmyndighedernes Tilslutning til Ydelse af Tilskud til Sikring af Kyststrækningen ved Hvideodde paa Grund af de store Bekostninger. (J. Nr. 143.)
- y. Sammes Skrivelse af 7. August 1944 med Amtets Bekendtgørelse af 5. s. M. om Handel med Haslekul. (J. Nr. 91291.)
- z. Sammes Skrivelse af 3. August 1944 vedrørende Regler for Regninger fra praktiserende Læger paa Kørselsgodtgørelser. (J. Nr. 552.)
- æ. Sammes Skrivelse af 24. Juli 1944 om, at der er anvist et Beløb paa Kr. 23.065,00 som Forskud for April Kvartal 1944 i H. t. Lovanordning af 13. Marts 1944 om Hjælp til trængende til Indkøb af visse Levnedsmidler. (J. Nr. 51.)
- ø. Sammes Skrivelse af 3. August 1944 med Oversigt over arbejdssøgende den 28. Juli 1944, hvoraf fremgaar, at der i Rønne fandtes 15 egentlig arbejdssøgende, heraf 14 Kvinder, og 13 betinget arbejdssøgende, heraf 5 Kvinder. (J. Nr. 510.)
- aa. Dommerkontorets Godkendelse af 10. August 1944 om, at de forfaldne Skatter for 1. Termin 1944—45 til Beløb Kr. 79.664,20, Gas for Perioden April—Maj 1944 med Kr. 2.350,00 samt Sygekasserestancer indtil den 31. December 1943 med Kr. 2.985,14 er godkendt til Udpantning, der kan foretages 8 Dage efter sket Bekendtgørelse. (J. Nr. 0342.)
- ab. Erhvervenes Laanefonds Skrivelse af 20. Juli 1944 om, at Fisker Martin Christoffer Johannes Pedersen har indbetalt Fondens Resttilgodehavende, stort Kr. 275,57. (J. Nr. 872.)
- ac. Skrivelse af 11. August 1944 fra Kongeriget Danmarks Hypotekbank om, at Arbejdsmand Knud Rasmussen har indbetalt Byggelaan i Ejendommen Matr.-Nr. 1483 c og 1484 c Bygr., stort 5.100 Kr., hvorved Kommunens Selvskyldnerkaution er bortfaldet.
- ad. Statsaut. Revisor Wøldike Nielsens Beretning om Beholdningseftersyn den 27. Juni 1944.
- ae. Beretning og Regnskab for Købstadkommunernes Laaneforening for 1943—44. (J. Nr. 0355.)
- af. Det statistiske Departements Spørgeskema angaaende Byggevirksomheden i April Kvartal 1944, der er indsendt til Departementet den 15. Juli 1944. (J. Nr. 05.)
- ag. Sammes Spørgeskema vedrørende Detailpriser, der er indsendt den 10. Juli 1944. (J. Nr. 05.)
- ah. Statistiske Efterretninger Nr. 33 af 5. August 1944 samt Tabelværket Folketællingen den 5. November 1940. (J. Nr. 05.)
- ai. Havnefogedens Indberetninger om Skibsfarten paa Rønne Havn i Juni og Juli Maaneder 1944. (J. Nr. 309.)
2. Indstilling af 10. August 1944 fra Kasse- og Regnskabsudvalget om,

at Kommunen paatager sig Garantien for den Del af det til Boligselskabet af 1942 i Rønne bevilgede Statslaan, stort 142,800 Kr., der overstiger 30 % eller faar Pantesikkerhed efter 85 % af Ejendommens Anskaffelsessum eller af Værdien paa Tiden for Statslaanets Berigtigelse, saaledes at Kommunen i hele Laanets Løbetid garanterer Staten for Tab paa den Del af Laanet, der svarer til den Procent, den kommunegaranterede Del af Laanet oprindelig udgjorde af det samlede Statslaan, dog ikke ud over $\frac{1}{3}$ af dette. (J. Nr. 15.) — Byraadet tiltraadte enstemmigt Indstillingen og vedtog at yde Kaution for den Del af Statslaanet, der overstiger 30 % eller faar Pantesikkerhed efter 85 % af den til sin Tid ved Statslaanets Berigtigelse opgjorte og godkendte Anskaffelsessum eller af Værdien.

3. Ligningskommissionens Skrivelse af 10. Juli 1944 med Fortegnelse over 114 Personer, der er optaget paa 1. Tillægsligning for 1944—45 med et Beløb af Kr. 16.777,60 i personlig Kommuneskat samt Kr. 799,93 i Menighedsafgift. (J. Nr. 04.) — Tilstilles Kommunekontoret til videre Foranstaltning.

4. Sammes Skrivelse af 6. Juli 1944 med Fortegnelse over 45 Personer, der er paalignet Erhvervsskat til Rønne Kommune for 1944—45 til et samlet Beløb af Kr. 7.785,13, samt Ligningsliste over 25 Personer, der er erhvervsskattepligtige i andre Kommuner, hvorfor Opholdskommuneskatten skal nedsættes med et Beløb af Kr. 4.263,30. (J. Nr. 0424.) — Tilstilles Kommunekontoret til videre Foranstaltning.

5. Indstilling af 7. f. M. fra Udvalget for Lystanlæggene om, at det henstilles til Rønne Granitværk, at der foretages Beplantning foran Firflaets Fabriksbygning i Knudsker, saaledes at dennes graa Mure dækkes, idet den for Tiden dominerer Landskabet og skæmmer Udsigten fra Rønne mod Øst op over Snorrebakken. — Indstillingen tiltraadtes med 11 Stemmer, ingen imod.

6. Andragende af 23. Juni 1944 fra A/S Bornholms Lervarefabrik om Tilskud til delvis Bestridelse af Udgifterne ved Beredskabsprojektering for en Beboelsesbygning med 54 Lejligheder paa en Parcel af Matr.-Nr. 192 af Rønne Købstads Markj., beliggende ved Fabriksvej, idet Tilskuddet andrager 75 % af 22.000 Kr. eller Kr. 16.500,00, hvoraf Kommunen skal afholde $\frac{1}{3}$. — Kasse- og Regnskabsudvalget indstiller under 11. d. M., at Andragendet afvises, da man ikke finder Anledning til at yde Tilskud til Beredskabsprojektering. (J. Nr. 155.) — Indstillingen tiltraadtes.

7. Havneudvalgets Indstilling af 11. August 1944 om Godkendelse af Lejekontrakt mellem Rønne Havn og Fabrikant Henry Westerdahl, p. t. Hasle, om Leje af et Areal, stort 276 m², paa Rønne Sydhavn for et Aaremaal af 25 Aar, idet det samtidig indstilles, at Ministeriets Samtykke indhentes. (J. Nr. 36.) — Indstillingen tiltraadtes.

8. Andragende af 2. August 1944 fra Ingeniør Viggo Dencker, København, om Autorisation som Installatør for Installationsarbejder paa Amts-

sygehusets Nybygninger. — Belysningsudvalget indstiller under 8. d. M., at der meddeles Firmaet Autorisation som elektrisk Installatør for de Firmaet tildelte Arbejder ved Udvidelse af Amtssygehuset i 1944—45. (J. Nr. 21.) — Indstillingen tiltraadtes.

9. Belysningsudvalgets Indstilling af 30. Juni 1944 om Anskaffelse af 2 Stk. Reck Kedler med Stoker til Elektricitetsværkets Fjernvarmeanlæg og Antagelse af Ndr. Jernstøberis Tilbud paa Leverancen for en Pris af Kr. 42.320,00, idet det samtidig indstilles, at der meddeles en Bevilling paa Kr. 5.000,00 til Forøgelse af de til Brandstationen projekterede Rørledninger fra Fjernvarmeanlægget for senere at blive i Stand til at slutte flere Forbrugere til Anlægget. — Kasse- og Regnskabsudvalget tiltræder under 14. Juli 1944 Indstillingen (J. Nr. 217.) — Indstillingen tiltraadtes ved 1. Behandling.

10. Belysningsudvalgets Indstilling af 30. Juni 1944 om, at Arbejdsmand Hans Jørgen Peter Ipsen, født den 10. Oktober 1895, ansættes som Gasværksarbejder fra den 1. September d. A. at regne med Løn 2220 Kr. aarlig, stigende hvert 3. Aar med 240 Kr. til 2700 Kr. + de til enhver Tid gældende Tillæg samt med Pensionsret gennem Tegning af en Pensionsforsikring i Kommunernes Pensionskasse med en aarlig Præmie af 15 % af Grundlønnen + Alderstillæg, hvoraf Funktionæren betaler 5 % og Kommunen 10 %, idet der til sin Tid oppebæres en Pension saa stor, som Præmien betinger under Hensyn til paagældendes Alder. — Kasse- og Regnskabsudvalget tiltræder under 14. Juli 1944 Indstillingen. (J. Nr. 222.) — Indstillingen tiltraadtes ved 1. Behandling.

11. Rønne Kommunekontors fortrolige Redegørelse af 5. August 1944 vedrørende den tyske Værnemagts Krav om Overladelse af forskellige Lokaler i Rønne. (J. Nr. 857.) — Borgmesteren meddelte, at Amtmanden telefonisk havde meddelt, at Kommandanten havde ordnet det saaledes, at Spørgsmaalet om Beslaglæggelse af Skolen bortfalder, idet der er skaffet Plads paa Galløkken.

12. Ligningskommissionens Skrivelse af 15. Juli 1944, hvorefter Aktieselskabsskatten for 4 Aktieselskaber forhøjes med et Beløb af ialt Kr. 91,90. (J. Nr. 043.) — Tilstilles Kommunekontoret til videre Foranstaltning.

13. Andragende af 28. Juni 1944 fra De bornholmske Jernbaner om Fritagelse for at betale Aktieselskabsskat for 1944—45, Kr. 170,20, med Ligningskommissionens Indstilling af 28. Juli 1944 om, at Andragendet ikke imødekommes, hvilken Indstilling Kasse- og Regnskabsudvalget under 10. August 1944 har tiltraadt. (J. Nr. 043.) — Indstillingen tiltraadtes.

14. Ligningskommissionens Indstilling af 27. Juli 1944 med 31 Andragender om Nedsættelse eller Eftergivelse af personlige Skatter og Menighedsafgifter for Aarene 1940-41—1944-45. — Kasse- og Regnskabsudvalget foreslaar under 10. d. M., at Indstillingen tiltrædes. (J. Nr. 04.) — Indstillingen tiltraadtes.

15. Det sociale Udvalgs Indstillinger vedrørende Ydelse af Kommunehjælp i H. t. Forsorgslovens § 293 som Tillægshjælp til Invaliderente til Reg. Nr. 623. Kr. 100,00 til Husleje for Juli og August Maaneder, i H. t. Forsorgslovens § 296 til Supplering af Arbejdsfortjeneste til Reg. Nr. 2402. Kr. 190,00 til Husleje og Konfirmationshjælp,
 — 3482. Kr. 112,70 til Beklædning,
 — 3881. Kr. 55,00 til Husleje for Juli Maaned.
 — Indstillingerne tiltraadtes enstemmigt.

16. Hasle Borgmesterkontors Indbydelse af 11. August 1944 til de bornholmske Byraads Fællesmøde den 28. August 1944 Kl. 14 paa Hasle Forsamlingshus. — Til Efterretning.

Mødet den 23. August 1944.

Borgmesteren redegjorde for forskellige Krav, der var rejst fra Den tyske Værnemagt om Overladelse af forskellige Lokaler, hvor der særlig havde vist sig Interesse for at faa overladt Kommunens Alderdomshjem, idet Borgmesteren samtidig oplyste, at der i Dag var truffet Aftale om at overlade Vestre Skole til det tyske Sikkerhedspoliti. — Toges til Efterretning, idet Byraadets Flertal var enige om, at saafremt der stilles Krav om Overladelse af De gamles Hjem, bør der søges fremskaffet andre egnede Lokaler og i sidste Instans tilbydes Østre Skole, medens man samtidig søger at faa frigjort Vestre Skole.

Mødet den 4. September 1944.

1. Sager til Efterretning:

- a. Handelsministeriets Cirkulære af 11. f. M. vedrørende Udlevering af Forbrugerkort for Kød, Flæsk og Paalægsvarer for Oktober 1944—Marts 1945. (J. Nr. 913.)
- b. Sammes Cirkulære af 26. August 1944 vedrørende Udlevering af Rationeringskort for Oktober Kvartal 1944. (J. Nr. 913.)
- c. Sammes Bekendtgørelse af 19. f. M. om Handel med Klude. (J. Nr. 914.)
- d. Undervisningsministeriets Cirkulære af 25. f. M. angaaende Ordning af Skolebørnenes Opsparing i Skolerne, (J. Nr. 729.)
- e. Skrivelse af 18. f. M. fra Ministeriet for offentlige Arbejder med Tilladelse til, at Rønne Havn til Rønne Elektricitetsværk afhænder sit Pakhus for et Beløb af 15.000 Kr. samt opfører et nyt Pakhus for en Bekostning af 21.600 Kr. (J. Nr. 35.)
- f. Skrivelse af 22. f. M. fra samme med Approbation paa, at Havne- og Brotaksten for Nørrekaas og Søndre Baadehavne forbliver gældende indtil 31. Marts 1945. (J. Nr. 381/382.)
- g. Indenrigsministeriets Skrivelse af 22. f. M. med Dispensation fra Bygge-

vedtægtens Bestemmelser for en Tilbygning til Ejendommen Matr.-Nr. 17 o og 17 x af Markjorderne, tilhørende Tandlæge Georg Knudsen. (J. Nr. 152.)

- h. Indenrigsministeriets Skrivelse af 14. f. M. om, at der er nedsat en Kommission til Behandling af Sager om Erstatning og Leje vedrørende Den tyske Værnemagts Benyttelse af faste Ejendomme, og at der til Kommissionen er udpeget: Formand og landbrugskyndigt Medlem, Gdr. M. Blem, Nylars pr. Lobbæk, bygningskyndigt Medlem, Amtsvejinspektør C. Milner, Rønne, og vurderingskyndigt Medlem, Landinspektør Hjalmar Kofoed, Rønne. (J. Nr. 857.)
- i. Sammes Skrivelse af 24. f. M. angaaende midlertidige Lempelser i Bygningsvedtægterne, forsaavidt angaar Udførelse af Skorstene og Indførelse af Røgrør i disse, saaledes at Lempelserne senest bortfalder 1. September 1945. (J. Nr. 152.)
- j. Sammes Skrivelse af 24. f. M. vedrørende Ophævelse af C. B.-Politiet og dets Overgang til andre Opgaver inden for det civile Luftværn. (J. Nr. 854.)
- k. Sammes Skrivelse af 26. f. M. vedrørende hvilken Myndighed, der skal ske Henvendelse til om Godtgørelse for Indkvartering m. v. med Hensyn til Den tyske Værnemagt. (J. Nr. 857.)
- l. Undervisningsministeriets Cirkulærskrivelse af 25. f. M. vedrørende Besparelse af Papir. (J. Nr. 729.)
- m. Politimesterens Skrivelse af 30. f. M. om, at Bygmester Lindstrøm har frasagt sig Hvervet som Brandinspektør, og at Bygmester L. Johansen er anmodet om midlertidig at varetage Hvervet. (J. Nr. 82.)
- n. Bornholms Amts Skrivelse af 1. d. M. med Oversigt over arbejdssøgende pr. 25. f. M., hvoraf 5 kvindelige, samt 15 betinget arbejdssøgende, heraf 2 Kvinder. (J. Nr. 510.)
- o. Plan for Socialtjenesten inden for Rønne Luftbeskyttelsesomraade, der under 1. d. M. er indsendt til Godkendelse, (J. Nr. 854.)
- p. Plan for Folkebespisningsordning for Rønne Kommune, der under 1. d. M. er indsendt til Godkendelse. (J. Nr. 923.)
- q. Beretning om Driften af Kommunens Skov for Aaret 1943—44. (J. Nr. 120.)

2. Andragender af 9., 10., 11. og 15. f. M. fra Landinspektør Hjalmar Kofoed om Udstykning af:

| | | | |
|----------------|---------|------------|-------------------|
| Matr.-Nr. 18 a | Markj., | tilhørende | Christa Marboe, |
| — 77 a | — | — | Ejner Dam, |
| — 151 og 153 a | Markj. | — | Rønne Kommune, |
| — 192 a | — | — | Herman Fagerlund, |
| — 269 t | — | — | C. J. Kielberg, |
| — 349 c | — | — | H. P. Skovgaard |

samt Sammenlægning af Matr.-Nr. 20 bk og 20 cf, Markj., tilhørende Kaj Hansen. (J. Nr. 17.) — Tilstilles Landbrugsministeriet med anbefaling.

3. 2. Behandling af den i Byraadets forrige Møde under Punkt 9 be-

handlede Indstilling af 30. Juli d. A. fra Belysningsudvalget angaaende Bevilling af 42.820 Kr. til Indkøb af 2 Stk. Reck-Kedler med Stokerfyrrer samt forskellige Ledningsændringer til Elektricitetsværkets Fjernvarmeanlæg. (J. Nr. 217.) — Indstillingen tiltraadtes ved 2. Behandling.

4. Andragende af 29. f. M. fra Boligselskabet af 1942 i Rønne om Udbetaling af Statslaan, stort Kr. 229.046,62, til et afsluttet Boligbyggeri med 24 Lejligheder paa Matr.-Nr. 210 c Markj. og 1528 c Bygr., idet Bygningsinspektøren under 1. d. M. bemærker, at der intet vil være til Hinder for at anbefale Udbetalingen. (J. Nr. 15.) — Det vedtoges at anbefale Udbetaling af Statslaanet.

5. Henvendelse af 4. f. M. fra Zone-Redningskorpset om eventuelt Køb af et Areal fra Matr.-Nr. 1026 og 1063 af Bygr. ved Snellemarks Omlægning, idet Arealet agtes tillagt Matr.-Nr. 1027 a, som paatænkes ombygget til Redningsstation. (J. Nr. 0031.) — Overgik til Behandling i Kasse- og Regnskabsudvalget.

6. Andragende af 20. Juni d. A. fra Inkassator Ludvig Nielsen om Afsked med Pension paa Grund af Alder fra 1. Oktober 1944 at regne. — Belysningsudvalget indstiller under 1. d. M., at Andragendet imødekommes, og at der fra Byraadets Side overfor paagældende udtales en Anerkendelse og en Tak for det store Arbejde, paagældende har ydet i Kommunens Tjeneste i over 40 Aar.

Kommunekontoret har udregnet Pensionen til $\frac{40}{60}$ af Kr.

| | |
|---|-------------------------|
| 3174,00 eller | Kr. 2116,00 |
| + de til enhver Tid gældende Reguleringstillæg, for Tiden | > 2070,00 |
| | <hr/> |
| | aarlig ialt Kr. 4192,00 |
| hvertil kommer et lokalt Tillæg, forsaavidt paagældende | |
| fortsat tager Ophold i Rønne | > 108,00 |
| | <hr/> |
| | eller ialt Kr. 4300,00 |

Samtidig indstiller Belysningsudvalget enstemmigt, at Inkassator Alf M. Nielsen ansættes i Stillingen fra $\frac{1}{10}$ d. A. at regne med den for Stillingen i H. t. Vedtægten fastsatte Løn, idet der samtidig tillægges Pensionsret gennem Tegning af en Pensionsforsikring for en aarlig Præmie af 15 % (Funktionæren 5 % og Kommunen 10 %) af Grundløn og Alderstillæg, saaledes at paagældende opnaar saa stor en Pension, som denne Præmie til sin Tid kan give. — Udvalget oplyser, at paagældende i den sidste halve Snes Aar har været beskæftiget som Ekstramand ved Opkrævning og Aflæsning og siden $\frac{18}{4}$ 1942 foretaget Tømningen af Automatmaalere. (J. Nr. 023.) — Indstillingen tiltraadtes, og det vedtoges at meddele Ludvig Nielsen Afsked fra 1. Oktober d. A. og ansætte Alf Nielsen i Stillingen fra s. D. at regne med Løn og Pension, saaledes som indstillet af Udvalget.

7. Rønne Ligningskommissions Indstilling af 28. f. M. med 26 Andragender om Nedsættelse eller Eftergivelse af personlig Kommuneskat og

Menighedsafgift for Skatteaarene 1941-42—1944-45. (J. Nr. 04.) — Indstillingen tiltraadtes.

8. Det sociale Udvalgs Indstillinger af 24. og 31. f. M. om, at der i H. t. Forsorgslovens § 296 ydes som Supplement til Arbejdsløn i Form af Kommunehjælp til

Reg. Nr. 2672. Kr. 150,00 til Konfirmationsudstyr,

— 713. Kr. 150,00 til Konfirmationsudstyr,

og efter § 293, Stk. 3, Tillæg i Form af Kommunehjælp til

Reg. Nr. 809. Kr. 15,00 maanedlig,

— 1128. 100 Kr. til Konfirmationsudstyr.

— Indstillingerne tiltraadtes enstemmigt.

Mødet den 20. September 1944.

Borgmesteren gav en Redegørelse for en Forhandling, der var ført i Amtsgaarden, hvori deltog Amtmanden, Politimesteren, Kontorchef Abitz og Borgmesteren samt den herværende tyske Kommandant og Hr. Schulz, og hvor Borgmesteren var gaaet med til at udsende Opraabet gennem Højt-talervognen for derved at undgaa, at der kom tysk Politi i Løbet af Aftenen og Natten, idet det samme Opraab var udsendt i de øvrige bornholmske Købstæder.

Under Forhandlingerne var det henstillet, at det blev udvirket, at en Del af Polititjenesten blev overtaget af en Del af Befolkningen under Tilsyn af f. Eks. Politimesteren. — Redegørelsen godkendtes og toges til Efterretning.

Mødet den 25. September 1944.

1. Sager til Efterretning:

- a. Skrivelser af 7. og 8. September 1944 fra Ministeriet for Landbrug og Fiskeri med Approbation paa Udstyknings af Matr.-Nr. 299 g og 3 a af Rønne Købstads Markj. (J. Nr. 17.)
- b. Handelsministeriets Cirkulære af 16. September 1944 vedrørende Anvendelse af det med T betegnede Rationeringsmærke paa Brændselskortene for 1944—45 til Indkøb af Brændsel fra og med den 18. September d. A. (J. Nr. 91292.)
- c. Arbejdsministeriets Cirkulære af 4. September 1944 angaaende ekstraordinært Dyrtidstillæg til Lønninger ved Beskæftigelsesforanstaltninger. (J. Nr. 51.)
- d. Landbrugsministeriets Bekendtgørelse af 26. August 1944 om Hjemmemarkedets Forsyning med Kød. (J. Nr. 913.)
- e. Sammes Cirkulære af 11. September 1944 angaaende Statstilskud til Vinterstakning m. m. af Tørv. (J. Nr. 9129.)

- f. Indenrigsministeriets Skrivelse af 2. September 1944 med Kommunikation af Skrivelse til Tømrer Holger L. Jensen om, at der bevilges et Statslaan paa indtil 6.000 Kr. med oprykkende Prioritet i et Beboelseshus paa en Parcel af Matr.-Nr. 104 a af Rønne Købstads Markj. (J. Nr. 15.)
- g. Skrivelse af 9. September 1944 fra Ministeriet for offentlige Arbejder om, at det Kvantum Korn m. m., der er blevet beskadiget ved Pakhusbranden i Rønne ved Udførsel med Hensyn til Havneafgift henregnes til havarerede Varer og beregnes efter Pos. 28 a og 24 d samt 12 b. (J. Nr. 32.)
- h. Socialministeriets Skrivelse af 12. September 1944 om, at Ministeriet har godkendt den af Byraadet indsendte Opgørelse over de endelige Omkostninger ved en Bebyggelse med billige Boliger for Aldersrentenydere i Rønne, saaledes at denne Opgørelse danner Grundlaget for Refusionsopgørelsen. (J. Nr. 534.)
- i. Arbejdsministeriets Skrivelse af 15. September 1944 om Indbetaling af 674 Kr. som Kommunens Tilskud for unge arbejdsløse, der har deltaget i Statsungdomslejre i Januar Kvartal 1944. (J. Nr. 51.)
- j. Politimesterens Skrivelse af 11. September 1944 om, at Hotelejer Niels Karl Theodor Buchs Beværterbevilling er forsynet med Paategning om forlænget Gyldighed indtil Udgangen af April Kvartal 1949. (J. Nr. 842.)
- k. Beretning om Driften af Kommunens Skov for Aaret 1943—44. (F findes trykt i Tillægget.) (J. Nr. 120.)
- l. Havnefogedens Indberetning om Skibsfarten paa Rønne Havn i August Maaned 1944. (J. Nr. 309.)

2. Andragende af 11. August 1944 fra Landinspektør Hj. Kofoed om Grænseforandring mellem Matr.-Nr. 701 o og 701 x af Rønne Købstads Markj., tilhørende henholdsvis Knud Koføeds Dødsbo og Brdr. Hermansen. (J. Nr. 17.) — Tilstilles Landbrugsministeriet med anbefaling.

3. Bornholms Amsraads Skrivelse af 24. August 1944 om, hvorvidt Kommunen som Aktionær til Konsolidering af De bornholmske Jernbaner kan tiltræde, at Aktionærerne ekstraordinært indbetaler 30.000 Kr. paa det i sin Tid af Staten ydede Moderniseringslaan, samt tiltræde en Ændring i § 34 i De bornholmske Jernbaners Vedtægt, hvorefter Fordelingen af Banernes eventuelle Underskud forbliver uændret til og med Aarene 1951—52. — Kasse- og Regnskabsudvalget og Havneudvalget indstiller under 12. September 1944, at Byraadet tiltræder Vedtægtsændringen og Konsolideringen, der for Rønne Kommune andrager Kr. 6.930,00 og for Rønne Havn Kr. 1.125,00. (J. Nr. 451.) — Indstillingen tiltraadtes.

4. Havneudvalgets Indstilling af 12. September 1944 om, at der indsendes Anmodning til Ministeriet for offentlige Arbejder om Ændring af den i Sydhavnen projekterede nye Kaj, saaledes at den paa Kajen i sin Tid projekterede »Næse« bortfalder, og at der i Stedet for anbringes 2 svære Duc d'Alber i Havnebassinet. (J. Nr. 3425.) — Indstillingen tiltraadtes.

5. Havneudvalgets Indstilling af 22. September 1944 om, at Rønne Havn af Nyker Kommune overtager en Dykkerudrustning for en samlet Pris af 1.600,00 samt indkøber en ny Dykkerdragt til ca. 300 Kr., og at der indgives Andragende til Ministeriet for offentlige Arbejder om Godkendelse af Anskaffelsen samt Tilladelse til, at den samlede Udgift, ca. 1.900 Kr., afholdes af Kontoen for Sydhavnsarbejdet. (J. Nr. 355.) — Indstillingen tiltraadtes.

6. Sammes Indstilling af 12. September 1944 om, at der ved Sdr. Baadehavns Ydermole opføres en Badeanstalt til Rønne Idrætsforening som Erstatning for Foreningens tidligere Badeanstalt, der blev sløjfet i Anledning af Havneudvidelsen, idet det samtidig indstilles, at der indgives Andragende til Ministeriet for offentlige Arbejder om Tilladelse til at lade Arbejdet udføre og afholde den anslaaede Udgift ca. 20.000 Kr. paa Kontoen for Sydhavnsarbejdet. (J. Nr. 33.) — Indstillingen tiltraadtes.

7. Zone-Redningskorpssets Skrivelse af 4. August 1944 om Tilsagn om Køb af det Stykke Jord, der eventuelt vil blive tilovers fra Kommunens Grund ved Udvidelse af Snellemark. — Kasse- og Regnskabsudvalget indstiller under 12. September 1944, at der for Tiden ikke tages Stilling til Salg af det ommeldte Areal, før Spørgsmaalet om Nygade og Snellemarks Udvidelse bliver aktuel. (J. Nr. 0031.) — Indstillingen tiltraadtes.

8. Skrivelse af 18. September 1944 fra Sandvig Elektricitetsselskab om Ophør af Elektricitetsleverancen i Anledning af, at Kommunen fra den 1. Oktober d. A. har overtaget Selskabet, samt Anmodning af 30. f. M. fra Allinge-Sandvig Byraad om Overtagelse af de med Allinge og Sandvig Elektricitetsselskaber værende Kontrakter om Elektricitetsleverancer fra den 1. Oktober 1944, da Kommunen fra denne Dato har overtaget Forsyningen af Elektricitet til Kommunens Beboere. — Belysningsudvalget indstiller under 15. September 1944, at Kontrakterne fra den 1. Oktober d. A. at regne overføres til Allinge-Sandvig Kommune og fortsætter uændret den resterende Del af Kontraktperioden. (J. Nr. 216.) — Indstillingen tiltraadtes.

9. Indstilling af 21. September 1944 fra Udvalget for Lystanlæggene om, at der opføres et Pissoir i Østre Anlæg, samt at der hertil meddeles en Efterbevilling paa ca. 500 Kr. paa Konto 28.10: Andre Udgifter. (J. Nr. 131.) — Indstillingen tiltraadtes ved 1. Behandling.

10. Det sociale Udvalgs Indstilling af 22. September 1944 om, at der i H. t. Folkeforsikringslovens § 40, Stk. 5, ydes Invalide- og Aldersrentenydere i Rønne en Brændselshjælp paa 10 hl Gasværkskoks, hvilket vil medføre en Udgift paa ca. 34.000 Kr. (J. Nr. 50.) — Indstillingen tiltraadtes.

11. Sammes Indstilling af 22. September 1944 om, at Kommunen ikke i Aar foretager Indkøb af Spegesild. (J. Nr. 50.) — Indstillingen tiltraadtes.

12. Dansk Tandlægeforenings Skrivelse af 7. September 1944 om,

at der for Skoletandplejen ydes et Dyrtidstillæg paa 10 % af det i H. t. Regulativet aftalte Honorar. — Skolekommissionen indstiller under 14. September 1944, at man ikke imødekommer Henvendelsen. (J. N. 7261.) — Indstillingen tiltraadtes.

13. Rønne Ligningskommissions Skrivelse af 23. September 1944 med Fortegnelse over 155 Skatteydere, der er optaget paa 2. Tillægsligning med et Beløb af Kr. 13.698,64 i personlig Kommuneskat samt Kr. 643,23 i Menighedsafgift. (J. Nr. 04.) — Tilstilles Kommunekontoret til videre Foranstaltning.

14. Bornholms Amts Skrivelse af 21. September 1944 om, at der vil blive rettet Henvendelse til Kommunalbestyrelsen om Bistand i forskellige Sager, der hidtil har sorteret under Politivæsenet. (J. Nr. 81.) — Toges til Efterretning.

15. Skovudvalgets Indstilling af 19. September 1944 om Godkendelse af en mellem Udvalget og Rønne Jagtselskab oprettet Lejekontrakt vedrørende Jagtretten i Kommunens Plantage, idet den aarlige Leje er fastsat til 200 Kr. Lejekontrakten er gældende for 5 Aar ad Gangen fra 1. April 1944 at regne og kan opsiges med 1 Aars Varsel fra en af Siderne til en 1. April ved Udløbet af en 5-aarig Periode. (J. Nr. 120.) — Indstillingen tiltraadtes, og Kontrakten godkendtes.

16. Andragende af 8. September 1944 fra Gasværksarbejder Lloyd Bengtson om Afsked fra den 1. Oktober 1944. — Da Belysningsudvalget ikke har haft Udvalgsmøde, indstiller Udvalgsformanden, at Andragendet imødekommes, og at Gasværksarbejder Lloyd Bengtson afskediges fra den 1. Oktober 1944 at regne. (J. Nr. 222.) — Indstillingen tiltraadtes, og Gasværksarbejder Bengtson bevilgedes Afsked fra 1. Oktober d. A. at regne.

17. Andragende af 30. f. M. fra Kommuelærer Gunnar Jensen om Tilskud til Aarskursus. — Skolekommissionen indstiller under 14. September 1944, at der ydes et Tilskud paa 500 Kr. paa Vilkaar, at saafremt Læreren ikke forbliver ved Rønne kommunale Skolevæsen i 10 Aar, vil Tilskuddet være at tilbagebetale med lige saa mange Tiendedele af det ydede Beløb, som der er Aar tilbage af 10-Aars Perioden, (J. Nr. 729.) — Indstillingen tiltraadtes ved 1. Behandling.

18. Rønne Ligningskommissions Skrivelse af 22. September 1944 med Fortegnelse over 42 Skatteydere, hvis Ansættelse for 1944—45 i H. t. Skatteraadets Kendelser af 22. Juli og 4. September d. A. er ændret, saaledes at Skattebeløbet for 26 Skatteyderes Vedkommende forhøjes med Kr. 14.548,80, og for 16 Skatteyderes Vedkommende nedsættes med Kr. 5.387,20, medens Ændringerne i Menighedsafgiften er henholdsvis en Forhøjelse paa Kr. 664,74 og en Nedsættelse paa Kr. 241,32. (J. Nr. 04.) — Tilstilles Kommunekontoret til videre Foranstaltning.

19. Sammes Skrivelser af 23. September 1944 om, at der afkræves for for lidt erlagt Skat:

| | |
|--|--------------|
| Urmager Holger J. Andersen for Skatteaarene 1933-34—1942-43 Kr. 1.610,15, | |
| Skærierejer Otto J. Andersen for Skatteaarene 1941-42— 1943-44 | Kr. 1.054,00 |
| Tillæg i H. t. Kommuneskattelovens § 43 | — 271,00 |
| | <hr/> |
| | Kr. 1.325,00 |

(J. Nr. 04.) — Indstillingen tiltraadtes og tilstilles Kommunekontoret til videre Foranstaltning.

20. Rønne Ligningskommissions Skrivelse af 23. September 1944 med 29 Andragender om Eftergivelse eller Nedsættelse af personlige Skatter og Menighedsafgifter for 1941-42—1944-45 incl. (J. Nr. 04.) Indstillingen tiltraadtes.

21. Sammes Skrivelse af 23. September 1944 om, at den Stenhugger Johs. Dam, Knudsker, for 1944—45 paalignede Erhvervsskat nedsættes fra Kr. 209,67 til Kr. 190,80. (J. Nr. 04.) — Indstillingen tiltraadtes.

22. Sammes Skrivelse af 22. September 1944 om, at Stenhugger Niels Jensen, Knudsker, der har andraget om Lempelse i den paalignede Erhvervsskat, faar Meddelelse om, at der maa indsendes Andragende til Opholdskommunen om Lettelse i Opholdskommuneskatten, hvorefter Erhvervsskatten vil blive nedsat i Forhold til den opnaaede Lettelse. (J. Nr. 04.) — Indstillingen tiltraadtes.

23. Det sociale Udvalgs Indstillinger af 7., 8. og 14. d. M. om, at der i Henhold til Forsorgslovens § 293, 3. Stk., ydes Tillægshjælp i Form af Kommunehjælp til:

Reg. Nr. 809. Kr. 10,00 maanedlig fra 1. September d. A. at regne,
— 623. — 50,00 til Husleje for September Maaned d. A., og
efter Forsorgslovens § 296 Kommunehjælp til Supplering af Arbejdsfor-
tjeneste til:

Reg. Nr. 2402. Kr. 20,00 til Husleje for September Maaned d. A. og
— 3058. — 50,00 til Konfirmationsudstyr.

Mødet den 9. Oktober 1944.

1. Sager til Efterretning:

- a. Indenrigsministeriets Samtykke af 26. September 1944 til, at Kommunen afhænder 2 Parceller af Matr.-Nr. 153 a af Rønne Købstads Markj. til Murermester Karl Dahl Jensen for en Købesum af Kr. 2.830,50 med Tilladelse til, at Købesummen indestaar med oprykkende Prioritets Panteret i de paa Parcellerne planlagte Bygninger inden for 80 % af Anskaffelsessummen for Grunde og Bygninger. (J. Nr. 123.)
- b. Sammes Skrivelse af 27. September 1944 med Godkendelse af Fortegnelsen over Ansøgningerne til de af Boligselskabet af 1942 i Rønne

- projekterede 7 Dobbeltthuse paa Matr.-Nr. 104 a og 104 b af Rønne Købstads Markj. (J. Nr. 15.)
- c. Indenrigsministeriets Skrivelse af 29. September 1944 med Dispensation fra Bygningslovens § 21 for Farvehandler Lyngbye-Petersen, Matr.-Nr. 884 b og 885 b af Rønne Købstads Bygr. paa visse nærmere Betingelser. (J. Nr. 152.)
 - d. Handelsministeriets Bekendtgørelse af 13. September 1944 om Maksimalpriser paa Mel og Brød m. v. (J. Nr. 914.)
 - e. Sammes Bekendtgørelse af 28. September 1944 om Ophævelse af Gyldigheden af visse Rationeringskort. (J. Nr. 913.)
 - f. Sammes Cirkulærskrivelse af 3. Oktober 1944 vedrørende Befolkningens Forsyning med Kartofler og Grønsager. (J. Nr. 920.)
 - g. Undervisningsministeriets Cirkulære af 22. September 1944 angaaende Ordning af Forholdene under Evakuering af Skolerne. (J. Nr. 729.)
 - h. Skattedepartementets Cirkulære af 29. September 1944 angaaende Kontrollen ved Ansættelsen af Fiskeres skattepligtige Indkomster. (J. Nr. 04.)
 - i. Socialministeriets Skrivelse af 4. Oktober 1944 med Redegørelse for Undersøgelserne angaaende den offentlige Skolebespisning i Perioden August 1942—Juni 1943. (J. Nr. 923.)
 - j. Dommerkontorets Godkendelse af 5. Oktober 1944 for Udpantning af Skatter for 3. Termin 1944—45 til et Beløb af Kr. 86.556,30 samt Gas for Juni—Juli 1944 med Kr. 1.951,92, idet Udpantningen kan finde Sted efter den 15. d. M. (J. Nr. 0342.)
 - k. Bornholms Amts Skrivelse af 28. September 1944 om, at der anvises Kr. 1.880,61 som Tilskud til Udgifterne til Hjælp til mindrebemidlede til Indkøb af Levertranpræparater. (J. Nr. 51.)
 - l. Arbejdsanvisningskontorets Skrivelse af 27. September 1944 om inden den 1. Fredag i hver Maaned at indsende Indberetning om Antallet af Arbejdere, der sidste Fredag i den foregaaende Maaned var beskæftiget ved Arbejder med Tilskud fra den fælleskommunale Udligningsfond. (J. Nr. 51.)
 - m. Skattedepartementets Skrivelse af 2. Oktober 1944 vedrørende Aarsomvurdering pr. 1. Oktober 1944. (J. Nr. 041.)
 - n. Rønne tekniske Skoles Regnskab for 1943—44. (J. Nr. 732.)
 - o. Bornholms Amts Skrivelse om, at der den 29. September 1944 til Amts-Arbejdsanvisningskontoret var tilmeldt 5 egentlig arbejdsløse, heraf 2 Kvinder, og 11 betinget arbejdsløse, heraf 2 Kvinder. (J. Nr. 510.)
 - p. Oversigt over Anvendelsen af Motorskatten i 1943—44. (Findes trykt blandt Bilagene.) (J. Nr. 354.)
 - q. Bygningsinspektørens Beretning for Aaret 1943. (Findes trykt blandt Bilagene.) (J. Nr. 15.)
 - r. Havnefogedens Indberetning om Skibsfarten paa Rønne Havn i September Maaned 1944. (J. Nr. 309.)

2. Andragender af 19. September 1944 fra Landinspektør Hj. Kofoed om Udstykning af Matr.-Nr. 282, 284 og 292 af Rønne Købstads Markj.,

tilhørende H. P. Petersen, og Matr.-Nr. 295 b, 295 c og 297 a af Rønne Købstads Markj., tilhørende Ferdinand Jørgensen. (J. Nr. 17.) — Tilstilles Landbrugsministeriet med anbefaling.

3. 2. Behandling af den i Byraadets forrige Møde under Punkt 9 behandlede Indstilling af 21. September 1944 fra Udvalget for Lystanlæggene om, at der opføres et Pissoir i Østre Anlæg, samt at der hertil meddeles en Efterbevilling paa ca. 500 Kr. paa Konto 28.10: Andre Udgifter. (J. Nr. 131.) — Indstillingen tiltraadtes ved 2. Behandling.

4. Skrivelse af 12. September 1944 fra Arbejdsteknisk Skole om et Tilskud for 1944—45 paa 1700 Kr., paategnet Skolekommissionens Indstilling af 4. Oktober 1944 om, at der ydes et kontant Tilskud paa 850 Kr. samt gratis Lokale med Lys, Varme og Rengøring for Skolens 2 Klasser, hvilket paa det nærmeste vil blive det samme Tilskud, som der ydes Aftenskolerne i H. t. Aftenskoleloven, hvilken Indstilling Kasse- og Regnskabsudvalget under 6. Oktober 1944 foreslaar, at Byraadet tiltræder. (J. Nr. 731.) — Indstillingen tiltraadtes ved 1. Behandling.

5. Skrivelse af 3. Oktober 1944 fra Bornholms Amtsraad med Genpart af Andragende fra Fragtmand M. S. Hansen, Listed, om Fornyelse af den ham tidligere meddelte Tilladelse til Fragtmandskørsel paa Strækningen Rønne—Svaneke over Østermarie—Aarsballe—Tingsted, hvorover man udbeder sig en Udtalelse fra Byraadet. (J. Nr. 452.) — Det vedtoges at meddele, at Raadet intet har at indvende imod Fornyelsen.

6. Skrivelse af 29. August 1944 fra Bornholms Amtsraad om, hvorvidt Kommunen kan tiltræde Sundhedsplejerske-Ordning for hele Bornholm, baseret paa, at Udgifterne fordeles paa samme Maade, som det er Tilfældet ved Betalingen af Tuberkulosesanatoriets Underskud, paategnet Kasse- og Regnskabsudvalgets Indstilling af 6. Oktober 1944, hvorefter 2 af Udvalgets Medlemmer, Redaktør N. C. Nielsen og Tømrrmester A. Andresen, indstiller, at Byraadet tiltræder den af Bornholms Amtsraad foreslaaede Ordning vedrørende Sundhedsplejersker, medens 2 andre Medlemmer af Udvalget, Direktør Th. Lund og Konsul M. Th. Bidstrup, indstiller, at man svarer Amtsraadet, at da den af Amtsraadet foreslaaede Ordning ikke paa noget væsentligt Punkt adskiller sig fra den af Sogneraadforeningen i sin Tid foreslaaede Ordning, maa Byraadet henholde sig til sine tidligere Vedtagelser, senest Vedtagelsen af 22. Februar d. A. om, at Rønne Kommune selvstændigt ansætter en Sundhedsplejerske for Rønne og selv afholder Udgifterne hertil og oppebærer det lovhjemlede Tilskud, idet man dog — omend ikke uden Betænkeligheder — stadig er villig til, om det ønskes, at medtage Knudske i Ordningen for Rønne.

Borgmesteren havde anmeldt Forfald til Mødet. (J. Nr. 836.) — Efter at Direktør Lund og Konsul Bidstrups Indstilling var forkastet med 5 Stemmer for Indstillingen og 12 imod, vedtoges Redaktør N. C. Nielsen og Tømrrmester Andresens Indstilling med 12 Stemmer, ingen imod.

7. Belysningsudvalgets Skrivelse af 27. September 1944, hvorefter der er indkøbt følgende Partier Tørv:

| | |
|---|-------------|
| Jyske Tørv | 395.295 kg. |
| Bornholmske Tørv fra Hundsemyre | 1.038,020 — |
| » » » Spellingemosen | 162.570 —, |

og at der ikke kan forventes yderligere Leverancer. Da Udsalgsprisen for jyske Tørv vil blive Kr. 111,16 pr. Ton og for bornholmske Tørv Kr. 72,00 pr. Ton, henstiller Udvalget, at Tørveprisen fastsættes til:

| |
|---|
| for bornholmske Tørv Kr. 3,60 pr. 50 kg |
| » jyske Tørv Kr. 4,50 pr. 50 kg, |

uanset at Kommunen derved faar et Tab paa ca. Kr. 21,00 pr. Ton eller ialt ca. 8.000 Kr. Udvalget henstiller samtidig, at der rettes Henvendelse til Bornholms Amt for at faa udvirket, at der til de jyske Tørv i Lighed med tidligere Aar ydes et Fragttilskud. — Kasse- og Regnskabsudvalget indstiller under 6. Oktober 1944, at Indstillingen tiltrædes. (J. Nr. 9129.) — Indstillingen tiltraadtes.

8. Skrivelse af 4. Oktober 1944 fra Arkitekt Karl Reker med Forslag til Udvidelse af Rønne kommunale Varmtvandsbadeanstalt, paategnet Belysningsudvalgets Indstilling af 7. Oktober 1944 om, at man vedtager Forslaget, samt at Arbejdet snarest belejligt udbydes i Licitation, idet det tilføjes, at de samlede Udgifter ialt andrager ca. 130.000 Kr. (J. Nr. 25.) — Indstillingen tiltraadtes med Bemærkning af Borgmesteren om, at Installationsarbejderne ogsaa udbydes i Licitation.

9. 2. Behandling af det i Byraadets forrige Møde under Punkt 17 behandlede Andragende af 30. August 1944 fra Kommunalærer Gunnar Jensen om Tilskud til Aarskursus, paategnet Skolekommissionens Indstilling af 14. September 1944 om, at der ydes et Tilskud paa 500 Kr. paa Vilkaar, at saafremt Læreren ikke forbliver ved Rønne kommunale Skolevæsen i 10 Aar, vil Tilskuddet være at tilbagebetale med lige saa mange Tiendedele af det ydede Beløb, som der er tilbage af 10 Aars Perioden. (J. Nr. 729.) — Indstillingen vedtoges ved 2. Behandling.

10. Bornholms Amdsraads Skrivelse af 5. Oktober 1944 med Anmodning om snarest belejligt at indstille en eller flere uberygtede, kyndige Mænd, der er villige til at paatage sig Hvervet som Voldgiftsmænd vedrørende Handeler med Husdyr, og som ikke er fyldt 65 Aar. (J. Nr. 8194.) — Byraadet vedtog at indstille Forvalter V. Rasmussen.

11. Andragende af 29. September 1944 fra Restauratør Jens Julius Nielsen om Fornyelse af den ham under 27. November 1939 meddelte Bevilling til at drive Beværtning med Ret til Udkænkning af stærke Drikke i Ejendommen Matr.-Nr. 915 a af Rønne Købstads Bygr., hvilken Bevilling udløb pr. 30. September d. A. — Bevillingsnævnet anbefaler under 6. Oktober 1944 Andragendet og indstiller til Byraadet, at dette ligeledes anbefaler Andragendet. — Det tilføjes, at Borgmesteren havde anmeldt For-

fald, og at Politimesteren ikke deltog i Mødet. (J. Nr. 842.) — Indstillingen tiltraadtes med samtlige Stemmer.

12. Skrivelse af 19. September 1944 fra Politimesteren i Rønne m. v. med 4 Ansøgninger til Stillingen som Brandinspektør i Rønne og Meddelelse om, at Brandkommissionen har vedtaget at indstille:

Nr. 1. Kaptajn H. Wegener, Nr. 2. Murermester Carl Nielsen. (J. Nr. 82.) — Byraadet vedtog enstemmigt med 17 Stemmer at ansætte Kaptajn H. Wegener som Brandinspektør fra 15. d. M. at regne.

13. Skrivelse af 7. Oktober 1944 fra Belysningsudvalget med 69 Ansøgninger til den opslaaede Stilling som Gasværksarbejder og Meddelelse om, at Gasværksarbejderne Oluf Olsen og Andr. Højegaard begge paa Grund af Sygdom søger deres Afsked til henholdsvis den 1. Januar og den 1. April n. A., hvorfor Udvalget indstiller, at der fra 1. November 1944 fastansættes 3 Gasværksarbejdere med de i H. t. Vedtægten gældende Lønnings- og Pensionsbestemmelser, idet Udvalget samtidig til disse 3 Stillinger indstiller:

- Nr. 1. Karl Chr. Svendsen, Sct. Mortensgade 39, (Ansøgning Nr. 57),
- 2. Aksel Pelle Jørgensen, St. Torvegade 105, (Ansøgning Nr. 30),
- 3. Henning Jensen, Damgade 12, (Ansøgning Nr. 27).
- 4. Karl Aage Holmberg, Almegade 28, (Ansøgning Nr. 21) og
- 5. Holger Olsen, Stengade 21, (Ansøgning Nr. 53).

Samtidig indstiller Udvalget, at Maskinarbejder Poul Anker Stibolt fastansættes som Smed paa Rønne Gasværk fra den 1. November 1944 at regne med Lønanciennitet fra den 1. Juni 1942 at regne og med Løn efter 9. Lønningsklasse Kr. 2.700,00 aarlig, stigende hvert 3. Aar med Kr. 240,00 indtil Kr. 3.180,00 og med Pensionsret i H. t. Vedtægten gældende Bestemmelser. (J. Nr. 222.) — Byraadet vedtog efter skriftlig Afstemning at ansætte fra 1. n. M.:

- Nr. 1. Karl Svendsen med 16 Stemmer.
- 2. Aksel Pelle Jørgensen med 17 Stemmer.
- 3. Henning Jensen med 17 Stemmer,

medens Nr. 4. Karl Holmberg fik 1 Stemme.

Desuden vedtog Byraadet enstemmigt at tiltræde Udvalgets Indstilling og ansætte Poul Stibolt som Smed paa Rønne Gasværk fra 1. n. M. at regne med Lønanciennitet fra 1. Juni 1942.

14. Det sociale Udvalgs Indstillinger af 5. Oktober og 7. Oktober 1944 om, at der i H. t. Forsorgslovens § 293, 3. Stk. ydes Tillægshjælp i Form af Kommnehjælp til

Reg. Nr. 2277. Kr. 20,00 maanedlig til Hustruens Underhold indtil videre, og efter Forsorgslovens § 296 Kommnehjælp til Supplering af Arbejdsfortjeneste til

- Reg. Nr. 2402. Kr. 20,00 til Husleje for Oktober Maaned 1944, og
- — 3482. Kr. 9,85 til Beklædning.
- Indstillingerne tiltraadtes enstemmigt.

15. Indstilling af 7. Oktober 1944 fra Kasse- og Regnskabsudvalget og Belysningsudvalget om Oprettelse af en Stilling som Kontormedhjælper og Maaler aflæser for Automatmaalere. (J. Nr. 222.) — Indstillingen tiltraadtes, og Byraadet bemyndigede Kasse- og Regnskabsudvalget i Forbindelse med Belysningsudvalget til at besætte Stillingen.

16. Borgmesteren fremførte Spørgsmaalet om Oprettelse af kommunale Vagtkorps til Erstatning af det af de tyske Myndigheder afløste Politi og foreslog nedsat et Udvalg paa 3 Medlemmer til at udarbejde Forslag. (J. Nr. 8142.) — Byraadet tiltraadte Forslaget om Udvalg og overlod til Grupperne at udpege Udvalgets Medlemmer.

Mødet den 23. Oktober 1944.

1. Sager til Efterretning:

- a. Skrivelse af 11. Oktober 1944 fra Ministeriet for Landbrug og Fiskeri med Approbation paa Udstykning af Matr.-Nr. 104 a af Rønne Købstads Bygr. (J. Nr. 17.)
- b. Arbejdsministeriets Skrivelse af 9. Oktober 1944 med Tilsagn om, at Udbygningen af Parallelvej fra Tværvej til Vinkelvej paa Rønne Sydhavn indgaar i det samlede Havnearbejde, hvortil der ydes Tilskud fra Staten, saaledes at den samlede Overslagssum herefter bliver 3.777.300 Kr., hvoraf Arbejdslønnen udgør 1.470.900 Kr. (J. Nr. 3425.)
- c. Indenrigsministeriets Skrivelse af 12. Oktober 1944 med Tilladelse til, at Kommunen afhænder 2 Parceller paa i alt 9.396 m² af Matr. Nr. 104 a, 104 b og 105 b af Rønne Købstads Markj. til Boligselskabet af 1942 i Rønne for en Købesum af Kr. 20.793,80 paa Betingelse af, at Halvdelen af Salgssummen inddrages under Købstadens Kapitalformue. (J. Nr. 123.)
- d. Skrivelse af 19. Oktober 1944 fra Ministeriet for offentlige Arbejder med Tilladelse til Anskaffelse af en fuldstændig Dykkerudrustning for en Pris 1900 Kr., samt at Beløbet afholdes paa Kontoen for Sydhavnsarbejdet. (J. Nr. 355.)
- e. Undervisningsministeriets Skrivelse af 19. Oktober 1944 om, at den etablerede Ordning ved Skoleundervisningen i Anledning af Vestre Skoles Beslaglæggelse er taget til Efterretning. (J. Nr. 72401.)
- f. Arbejdsministeriets Skrivelse af 11. Oktober 1944 om, at Ministeriet vil yde et Tilskud paa indtil 75 % af Udgifterne til Færdigprojektering af Arbejdet vedrørende Udvidelse af Flyvepladsen. (J. Nr. 457.)
- g. Indenrigsministeriets Bekendtgørelse af 16. Oktober 1944 om midlertidig Begrænsning af Adgangen til at tinglyse Gæld paa fast Ejendom. (J. Nr. 190.)
- h. Landbrugsministeriets Bekendtgørelse af 27. September 1944 om Udbetaling af Konsummælktilskud og Opkrævning af Flødeafgift. (J. Nr. 926.)
- i. Undervisningsministeriets Cirkulære af 3. Oktober 1944 om Fastsættelse

af Vederlag for Ungdomsskolernes Benyttelse af Lokaler i de tekniske Skoler. (J. Nr. 732.)

- j. Udskrift af Notarialbogen for Retskreds Nr. 25 om Udtrækning af 12.500 Kr. Obligationer af det i Handelsbanken optagne Laan, nemlig 6 Stk. à 2000 Kr. Numrene 128, 82, 63, 222, 14 og 16, og 1 Stk. à 500 Kr. Nr. 8. (J. Nr. 0355.)
- k. Bornholms Amts Skrivelse af 19. Oktober 1944 om, at Ministeriet har bevilget et ekstra Tilskud til Hjælp til trængende til Indkøb af visse Levnedsmidler, nemlig for Kød 5.890 Kr., Mælk 3.750 Kr. og Smør 2.960 Kr. (J. Nr. 51.)
- l. Folkeregistrets Kvartalsindberetning af 14. Oktober 1944, hvorefter der i Registret ved Udgangen af Juli Kvartal var opført 11.489 Personer. (J. Nr. 05.)
- m. Det statistiske Departements Spørgeskema angaaende Byggevirksomheden, der er indsendt den 13. Oktober 1944. (J. Nr. 05.)
- n. Sammes Skema vedrørende Detailpriser for den første Uge i Oktober Kvartal d. A., der er indsendt den 9. Oktober 1944. (J. Nr. 05.)

2. Andragende af 7. Oktober 1944 fra Landinspektør Holst om Udstykning af Matr.-Nr. 1527 a og 1528 a af Rønne Købstads Bygr., tilhørende Lærer Bärenholdt. (J. Nr. 17.) — Tilstilles Landbrugsministeriet med anbefaling.

3. Andragende af 29. September 1944 fra Landinspektør Hj. Kofoed om Udstykning af Matr.-Nr. 317 a af Rønne Købstads Markj., tilhørende Enkefru Sigrid Jensen. (J. Nr. 17.) — Tilstilles Landbrugsministeriet med anbefaling.

4. Andragende fra samme af 9. Oktober 1944 om Grænseforandring mellem Matr.-Nr. 332 c og 334 af Rønne Købstads Bygr., tilhørende henholdsvis Ferdinand Jørgensen og Søren Sørensen. (J. Nr. 17.) — Tilstilles Landbrugsministeriet med anbefaling.

5. 2. Behandling af det i Byraadets forrige Møde under Punkt 4 behandlede Andragende af 12. September 1944 fra Arbejdsteknisk Skole om Tilskud med Skolekommissionens Indstilling af 4. Oktober 1944 om, at der ydes et kontant Tilskud paa Kr. 850,00 samt gratis Lokale med Lys, Varme og Rengøring for Skolens 2 Klasser, hvilken Indstilling Kasse- og Regnskabsudvalget under 6. s. M. foreslaar tiltraadt. (J. Nr. 731.) — Indstillingen vedtoges ved 2. Behandling.

6. Andragende af 4. Oktober 1944 fra Arbejdernes Oplysningsforbund om Tilskud til Aftenskole paa Kr. 1,60 pr. Aftenskoletime samt Kr. 2,60 pr. Time for en Klasse, oprettet som Aften-Højskole, og Skemaer om Godkendelse af Undervisningsplanerne. — Kasse- og Regnskabsudvalget indstiller under 16. Oktober 1944, at Andragendet imødekommes, idet Beløbet er optaget paa Budgettet for 1944—45. (J. Nr. 731.) — Bevilgedes.

7. Andragende af 12. Oktober 1944 fra L. A. B.'s Bornholms Afdeling

om et Tilskud paa Kr. 400,00 til Udbygning af L. A. B.'s Organisation og Ansættelse af en Amtssekretær. — Kasse- og Regnskabsudvalget indstiller under 20. Oktober 1944, at Andragendet imødekommes, og at der bevilges et Tilskud paa 400 Kr. paa Konto 29: Bidrag til forskellige Institutioner og Formaal. (J. Nr. 76.) — Bevilgedes ved 1. Behandling.

8. Andragende af 5. Oktober 1944 fra Prins Valdemar og Prinsesse Maries Fond om Støtte til en Fest til Fordel for Krigsforlistes Efterladte med Havneudvalgets Indstilling af 20. Oktober 1944 om, at der bevilges et Beløb paa Kr. 25,00 af Havnens Kasse. (J. Nr. 311.) — Bevilgedes.

9. Handelsministeriets og Socialministeriets Cirkulærer af 14. Oktober 1944 angaaende Uddeling af Levertranpræparatet »Vitaminol« samt Hjælp til mindrebemidlede til Indkøb af Præparatet. — Kasse- og Regnskabsudvalget indstiller under 20. Oktober 1944, at der i Lighed med i Fjor bevilges det nødvendige Beløb til Hjælp til mindrebemidlede til Indkøb af Præparatet. Udgifterne til samme Formaal var i 1943—44 Kr. 626,80. (J. Nr. 51.) — Indstillingen tiltraadtes.

10. Socialministeriets Cirkulære af 2. d. M. om, at det i H. t. Forsorgslovens § 40, 5. Stk., til Raadighed staaende Beløb til Ydelse af personligt Tillæg til Aldersrentenydere og Invaliderrentenydere er forhøjet til 15 % for 1944—45. — Det sociale Udvalg indstiller under 20. Oktober 1944, at der herefter udover den allerede tildelte Brændselshjælp paa Kr. 93,35 pr. Rentényder tildeles Ægtepar Kr. 25,00 og enligt stillede Rentenydere Kr. 15,00, der udbetales sammen med Aldersrenten for December Maaned, og at der desuden ydes Rentenydere, der ikke har faaet leveret Gasværkskoks, fordi de paagældende ikke havde gyldige Brændselmærker, et personligt Tillæg paa Kr. 50,80. Det samlede Beløb vil i alt udgøre Kr. 17.175,00, saaledes at der herefter til personligt Tillæg i 1944—45 er anvendt Kr. 85.533,45. (J. Nr. 50.) — Indstillingen tiltraadtes enstemmigt.

11. Det sociale Udvalgs Skrivelse af 19. Oktober 1944 om, at der er indkøbt 12 à 1300 Tdr. Kartofler fra Jylland for en Pris af 16 Kr. pr. Td., leveret i Skib i Skive Havn, hvorefter Prisen paa Lager vil blive 20 à 21 Kr. — Udvalget ønsker Godkendelse af denne Disposition og foreslaar, at Partiet henlægges som Beredskabslager til senere Forsyning af Byens Befolkning. (J. Nr. 920.) — Godkendtes.

12. Havneudvalgets Indstilling af 20. Oktober 1944 om, at der sker yderligere Reparation af 170 lbm Spor paa Rønne Havns østre Kaj, samt om at Ministeriets Tilladelse indhentes hertil og til, at Udgifterne, ca. 3.200 Kr., afholdes af Havnens Kassebeholdning. (J. Nr. 31.) — Indstillingen tiltraadtes.

13. Sammes Indstilling af 20. Oktober 1944 om, at der som Beredskabsarbejde med Tilskud fra Staten indhentes Ministeriets Godkendelse til, at der udføres et Arbejde, bestaaende i Inddæmning af et Areal paa 25.000 m² uden for Fiskerikajen i Sydhavnen, hvorved det bliver muligt

at udvide denne Kaj samt at faa yderligere Havnearealer, idet Fylden til det inddæmmede Areal Tid efter anden kan faas gratis ved Udgravning fra Byggepladser og lign., saaledes som Tilfældet har været med Opfyldning af Sydhavnens Landareal. Arbejdet er beregnet til i alt Kr. 140.300,00. (J. Nr. 3426.) — Indstillingen tiltraadtes.

14. Indstilling af 19. Oktober 1944 fra Udvalget for Byens Renholdelse om, at Betalingen for Afhentningen af Natrenovationen fra den 1. Januar 1945 at regne forhøjes med 6 Øre pr. Tønde til 50 Øre pr. Tønde, samt at Merudgiften herved Kr. 550,00 for Januar Kvartal efterbevilges, idet Aftaleh med Afhenterne herefter er fortløbende, indtil den med 3 Maaneders Varsel opsiges til en 1. April i Modsætning til tidligere en 1. Januar. (J. Nr. 43.) — Indstillingen tiltraadtes ved 1. Behandling.

15. Skrivelse af 19. Oktober 1944 fra Ministeriet for offentlige Arbejder om, at der, da den ene af Bornholmerdamperne er taget ud af Brug, i Tiden fra den 24. Oktober til den 13. November 1944 vil kunne flyves 6 Dobbeltture ugentlig i Stedet for 5. (J. Nr. 457.) — Toges til Efterretning.

16. Andragende af 7. Oktober 1944 fra Gasværksarbejder Karl Olsen om Afsked med Pension fra den 1. Januar 1945 paa Grund af Sygdom. — Kasse- og Regnskabsudvalget og Belysningsudvalget indstiller under 20. Oktober 1944, at Andragendet imødekommes, og at der tillægges Gasværksarbejder Olsen en Pension paa $\frac{40}{60}$ af Kr. 2695,00 . . . Kr. 1796,66 + det til enhver Tid gældende Reguleringstillæg, for Tiden — 1992,00

Kr. 3.788,66

samt et lokalt Tillæg, for saa vidt paagældende har Bopæl

i Rønne, paa — 108,00

Kr. 3.896,66

(J. Nr. 222.) — Indstillingen tiltraadtes, og paagældende bevilgedes Afsked med Pension.

17. Andragende af 8. Oktober 1944 fra Gasværksarbejder Andr. Peter Højegaard om Afsked med Pension fra den 1. April 1945 paa Grund af Sygdom. — Kasse- og Regnskabsudvalget og Belysningsudvalget indstiller under 20. Oktober 1944, at Andragendet imødekommes, og at der tillægges Gasværksarbejder Højegaard en Pension paa $\frac{40}{60}$ af

Kr. 2696,00 Kr. 1797,34

+ det til enhver Tid gældende Reguleringstillæg, for Tiden — 1992,00

Kr. 3.789,34

samt et lokalt Tillæg, for saa vidt paagældende har Bopæl

i Rønne, paa — 108,00

Kr. 3897,34

(J. Nr. 222.) — Indstillingen tiltraadtes, og paagældende bevilgedes Afsked med Pension.

18. Andragende af 16. Oktober 1944 fra Renovatør Aage Hansen om Afsked med Pension fra den 1. April 1945 paa Grund af Sygdom. — Udvalget for Byens Renholdelse indstiller under 19. Oktober 1944, at Andragendet imødekommes, og at der tillægges Renovatør Aage Hansen en Pension paa $\frac{36}{60}$ af Kr. 2426,67 Kr. 1456,00
 + det til enhver Tid gældende Reguleringstillæg, for Tiden
 129 % — 1878,24
 samt et lokalt Tillæg, for saa vidt paagældende har Bopæl
 i Rønne, paa — 108,00
 Ialt: Kr. 3,442,24

Kasse- og Regnskabsudvalget foreslaar under 20. Oktober 1944, at Indstillingen tiltrædes. (J. Nr. 43.) — Indstillingen tiltraadtes, og paagældende bevilgedes Afsked med Pension.

19. Kasse- og Regnskabsudvalgets Indstilling af 20. Oktober 1944 om, at der for 1943—44 føres følgende Skattebeløb til Afgang paa Grund af Skattepligtens Ophør m. m.:

| | Kommuneskat. | Menighedsafgift. |
|-------------------------------------|--------------|------------------|
| Flytning fra Kommunen | 41.329,53 | 1.952,14 |
| Indgaaelse af Ægteskab | 1.510,42 | 74,78 |
| Dødsfald | 1.505,95 | 66,13 |
| Ophold i 2 Kommuner | 1,650,04 | 77,36 |
| Forgæves Udpantning | 554,57 | 22,89 |
| Afgang af Menighedsafgift | 0 | 5,70 |
| Renovationsafgift | 30,00 | 0 |
| Renter af Brolægning | 2,40 | 0 |
| Ejendomsskatter | 42,40 | 0 |
| Ialt: <u>Kr. 46.625,31.</u> | | <u>2.199,00</u> |

— Indstillingen tiltraadtes.

20. Andragende af 12. Oktober 1944 fra Reg. Nr. 3030 om Eftergivelse af Kommunehjælp med det sociale Udvalgs Indstilling af 19. Oktober 1944 om, at den paa Grund af Sygdom i Aarene 1938—39 til 1941—42 oppebaarne Kommunehjælp Kr. 2.163,77 eftergives. — Det vedtoges enstemmigt at eftergive Hjælpen.

21. Det sociale Udvalgs Indstilling af 12. Oktober 1944 om, at der i H. t. Forsorgsloveos § 293, 3. Stk., bevilges Reg. Nr. 623 Kommunehjælp Kr. 50,00 til Husleje. — Indstillingen tiltraadtes enstemmigt.

22. Justitsministeriets Cirkulærer af 11. og 20. Oktober 1944 angaaende Oprettelse af kommunale Vagtværn, samt at Ministeriet er sindet til sin Tid at stille Forslag til Lovgivningsmagten om, at 80 % af Udgifterne ved Vagtværn refunderes af Staten. (J. Nr. 8142.) — Toges til Efterretning, idet Byraadet gav det nedsatte Udvalg: Borgmesteren, Direktør Lund og Redaktør Nielsen, Bemyndigelse til at slutte Aftaler om Oprettelse af Vagtkorps og antage det nødvendige Vagtmandskab.

Mødet den 13. November 1944.

1. Sager til Efterretning:

- a. Skrivelse af 24. Oktober 1944 fra Ministeriet for offentlige Arbejder med Godkendelse af Rønne Havns Regnskab for 1943—44. (J. Nr. 31.)
- b. Sammes Skrivelse af 6. November 1944 med Godkendelse af, at den paa den ny Pier i Sydhavnen projekterede »Næse« udgaar, og i Stedet anbringes 2 svære Duc d'Alber i Sydhavnsbassinet. (J. Nr. 3425.)
- c. Indenrigsministeriets Cirkulære af 31. Oktober 1944 vedrørende Afregning med Statskassen for de paa statsanerkendte Tuberkuloseanstalter indlagte Personer, der oppebærer Hjælp som kronisk syge i H. t. Forsorgslovens §§ 247—248. (J. Nr. 55.)
- d. Handelsministeriets Bekendtgørelse af 21. Oktober 1944 angaaende midlertidige Bestemmelser om Salg af Arbejdstøj. (J. Nr. 929.)
- e. Sammes Cirkulære af 21. Oktober 1944 vedrørende Udlevering af Forbrugerkort for Arbejdstøj. (J. Nr. 929.)
- f. Sammes Cirkulære af 31. Oktober 1944 vedrørende Rationering af Strømper og Sokker. (J. Nr. 913.)
- g. Sammes Bekendtgørelse af 31. Oktober 1944 om Tildeling af Haandstrikkegarn til Faareholdere. (J. Nr. 928.)
- h. Sammes Cirkulære af 8. November 1944 angaaende Rationering af Petroleum m. v. (J. Nr. 916.)
- i. Bekendtgørelse af 25. Juli 1944 fra Ministeriet for Landbrug og Fiskeri vedrørende Optagning, Transport af og Handel med Brunkul. (J. Nr. 912.)
- j. Undervisningsministeriets Bekendtgørelse af 20. Oktober 1944 om de kommunale Skolemyndigheders Stilling til de kommunale Eksamensskoler. (J. Nr. 724.)
- k. Sammes Cirkulære af 23. Oktober 1944 om Tilrettelæggelse af Skolernes Undervisning i Vintermaanederne. (J. Nr. 72401.)
- l. Sammes Cirkulærskrivelse af 23. Oktober 1944 med Lovanordning om Udskydelse af Valg til Forældreraad. (J. Nr. 729.)
- m. Sammes Cirkulære af 1. November 1944 angaaende Aflønning m. v. af Folkeskolens løse Vikarer. (J. Nr. 722.)
- n. Arbejdsministeriets Cirkulære af 11. Oktober 1944 vedrørende Statstilskud til Oprettelse og Indretning af Lejrpladser, hvortil der kan ydes Tilskud i H. t. Bestemmelserne i Lov af 30. Juni 1941 om Iværksættelse af offentlige Arbejder og Beskæftigelse af arbejdsløse. (J. Nr. 1353.)
- o. Skrivelse af 1. November 1944 fra Udenrigsministeriets Udvalg for ekstraordinære Industriarbejder m. v. med Skemaer til Behandling af Sager om Erstatning og Leje vedrørende den tyske Værnemagts Benyttelse af fast Ejendom her i Landet. (J. Nr. 857.)
- p. Skrivelse af 8. November 1944 fra Købstadkommunernes gensidige Forsikringsforening om, at Præmien for Bygningsbrandforsikringen for visse Kategorier af kommunale Ejendomme fra 1. April 1945 nedsættes med ca. 20 % af den hidtidige Præmie, medens Præmien for Brandforsik-

- ring af Kul fra samme Dato afregnes efter de Højder, Kullene oplagres i. (J. Nr. 228.)
- q. Skrivelse af 3. November 1944 fra den danske Købstadforening, hvorefter Kommunens Arbejdsgiver-Bidrag til Arbejdsløshedsfonden afkræves med de samme Bidrag som for 1941 og 1942 med Tillæg af 50 %. (J. Nr. 51.)
 - r. Statsanstalten for Livsforsikring fremsender under 4. November 1944 Panteobligation af 11. December 1909, stor 300.000 Kr., i kvitteret Stand. (J. Nr. 0355.)
 - s. Bornholms Amts Skrivelse af 8. November 1944 om, at Gennemgangen af Kommunens Regnskab vedrørende Udgifter til Aldersrente i Regnskabsaaret 1943—44 ikke har givet Anledning til Bemærkninger. (J. Nr. 0352.)
 - t. Sammes Skrivelse af 3. November 1944 med Oversigt over arbejds søgende den 27. Oktober 1944, hvorefter der i Rønne var 11 egentlig arbejdsløse, heraf 1 Kvinde, og 35 betinget arbejdsløse, heraf 2 Kvinder. (J. Nr. 510.)
 - u. Statistiske Efterretninger Nr. 45 af 6. November 1944 vedrørende Detailpriser. (J. Nr. 05.)
 - v. Havnefogedens Indberetning om Skibsfarten paa Rønne Havn i Oktober Maaned 1944. (J. Nr. 309.)

2. Andragende af 17. August 1944 fra Landinspektør Hj. Kofoed om Udstykning af Matr.-Nr. 336 b af Rønne Købstads Markj. samt Grænseforandring mellem Matr.-Nr. 336 b og 336 z af Rønne Købstads Markj., tilhørende henholdsvis A S Stampen og Karl Bidstrup. (J. Nr. 17.) — Tilstilles Landbrugsministeriet med anbefaling.

3. 2. Behandling af det i Byraadets forrige Møde under Punkt 7 behandlede Andragende af 12. Oktober 1944 fra L. A. B.'s Bornholms Afdeling om Tilskud paa 400 Kr. med Kasse- og Regnskabsudvalgets Indstilling af 20. s. M. om, at Tilskuddet bevilges og efterbevilges paa Konto 29: Bidrag til forskellige Institutioner og Formaal. (J. Nr. 76.) — Indstillingen vedtoges ved 2. Behandling.

4. 2. Behandling af den i Byraadets forrige Møde under Punkt 14 behandlede Indstilling af 19. Oktober 1944 fra Udvalget for Byens Renholdelse om Forhøjelse af Betalingen for Afhentning af Natrenovationen med 6 Øre pr. Tønde til 50 Øre, samt at Merudgiften, Kr. 550,00, efterbevilges. — Kasse- og Regnskabsudvalget foreslaar under 20. Oktober 1944, at Indstillingen tiltrædes. (J. Nr. 43.) — Indstillingen vedtoges ved 2. Behandling.

5. Andragende af 24. Oktober 1944 fra Rønne Husmoderforening om Tilskud til Aftenskole-Kursus i Husholdning og i Omsyning med Indstilling af 7. November 1944 fra Skolekommissionen om, at der ydes et Tilskud paa Kr. 1,60 pr. Undervisningstime + frit Lokale med Lys, Varme og Rengøring. — Kasse- og Regnskabsudvalget foreslaar under 10. Novem-

ber 1944, at Indstillingen tiltrædes, og bemærker, at Beløbet er medregnet paa Budgettet. (J. Nr. 731.) — Indstillingen tiltraadtes.

6. Andragende af 7. November 1944 fra Pastor Haakon Rabjerg om Tilskud til Udgivelse af en Bog om »Sognekirker og Præster i Rønne og Knudsker«. — Kasse- og Regnskabsudvalget indstiller under 9. November 1944, at der ydes et Tilskud paa Kr. 500,00, som efterbevilges paa Konto 29: Bidrag til forskellige Institutioner og Formaal. (J. Nr. 76.) — Indstillingen tiltraadtes ved 1. Behandling.

7. Andragende af 7. November 1944 fra Danmarks Fjerkræavlerforenings Bornholmskreds om en Ærespræmie til Kaaringsskuet i Rønne den 25. og 26. November 1944. — Kasse- og Regnskabsudvalget indstiller under 10. November 1944, at der i Lighed med tidligere ydes en Ærespræmie til Værdi af ca. Kr. 50,00, og at Beløbet efterbevilges paa Konto 29: Bidrag til forskellige Institutioner og Formaal. (J. Nr. 76.) — Indstillingen tiltraadtes.

8. Justitsministeriets Bekendtgørelse af 7. November 1944 om midlertidig Videreførelse af de til Politiet henlagte Forretninger af civil og administrativ Beskaffenhed. (J. Nr. 81.) — Toges til Efterretning.

9. Havneudvalgets Indstilling af 8. November 1944 om, at Rønne Havn køber Stenfiskerfartøjet »Nanny« af Odense for en Pris af i alt 47.000 Kr., leveret Rønne Havn, samt at Ministeriets Samtykke indhentes til Købet og til, at Udgifterne opføres paa Kontoen for Havneudvidelsen. (J. Nr. 355.) — Indstillingen tiltraadtes enstemmigt.

10. Sammes Indstilling af 8. November 1944 om, at der anlægges en Vandledning paa Rønne Sydhavn, saaledes at der derved kan opnaas en Ringforbindelse for Vandforsyningen paa Rønne Sydhavn og Vandledninger i den projekterede Parallelvej, idet det samtidig indstilles, at Ministeriets Samtykke indhentes til dette Arbejdes Udførelse samt til, at Udgifterne, ca. 7.500 Kr., afholdes af Havnens Kassebeholdning. — I Forbindelse hermed indstiller Vandværksudvalget under 8. November 1944, at der til Brug ved Lægning af ovenstaaende Vandledning paa Kommunens Grund meddeles en Efterbevilling paa ca. 2.800 Kr. paa Konto 6,25: Hovedledninger. — Kasse- og Regnskabsudvalget foreslaar under 10. November 1944, at Vandværksudvalgets Indstilling tiltrædes. (J. Nr. 36.) — Havneudvalgets Indstilling tiltraadtes enstemmigt, medens Vandværksudvalgets Indstilling vedtoges ved 1. Behandling.

11. Belysningsudvalgets Indstilling af 3. November 1944 med Forslag til Ændring i Reglerne for Opkrævning af Gas- og Elektricitetsafgifter, saaledes at disse fremtidig kun opkræves een Gang, hvorefter de afleveres paa Kommunekontoret og af Forbrugeren skal betales der inden 8 Dage, saa vidt man vil undgaa, at Tilførselen bliver afbrudt. Udvalget indstiller, at der sker de nødvendige Ændringer i det af Byraadet under 13. Januar 1937 godkendte Regulativ. (J. Nr. 0343.) — Indstillingen tiltraadtes.

12. Kasse- og Regnskabsudvalgets Indstilling af 10. d. M. om, at der paa Kommunekontoret oprettes en Stilling som Pantefoged med Løn efter 9. Lønningsklasse Kr. 2.700,00, stigende hvert 3. Aar med Kr. 240,00 til Kr. 3.180,00 + de til enhver Tid gældende Tillæg, idet det samtidig indstilles, at Stillingen opslaas ledig til Besættelse snarest. (J. Nr. 023.) — Indstillingen tiltraadtes.

13. Bygningskommissionens Skrivelse af 6. November 1944 med Anmodning om Fastsættelse af Udlægsbredden for de paa Matr.-Nr. 104 af Rønne Købstads Markj. projekterede Sideveje til Smallesund. — Gade- og Vejudvalget indstiller under 10. November 1944, at der dispenseres fra Bestemmelserne om Udlægsbredden for Vejene, og at Udlægsbredden her fastsættes til 15 m, der fordeles med 6 m Kørebane, 2×2 m Fortov og $2 \times 2\frac{1}{2}$ m Forhave. (J. Nr. 412.) — Indstillingen tiltraadtes.

14. Indstilling af 3. November 1944 fra Udvalget for Byens Forskønnelse om, at der meddeles en Efterbevilling paa 264 Kr. paa Konto 28.1: Lønninger, for at der derved kan blive Opsyn med Østre Anlæg ogsaa i Vintermaanederne 1. Oktober til 31. Marts. — Kasse- og Regnskabsudvalget foreslaar under 10. November 1944, at Indstillingen tiltrædes. (J. Nr. 131.) — Indstillingen tiltraadtes ved 1. Behandling.

15. Belysningsudvalgets Indstilling af 8. November 1944 om, at der meddeles en Efterbevilling paa ca. 6.000 Kr. paa Elektricitetsværkets Konto 5—31.1: Retablering af Fjernvarmeanlægget, idet det vil være nødvendigt at opføre en Skorsten til Kedlerne for Fjernvarmeanlægget. — Kasse- og Regnskabsudvalget foreslaar under 10. November 1944, at Indstillingen tiltrædes. (J. Nr. 213.) — Indstillingen tiltraadtes ved 1. Behandling.

16. Indstilling af 8. November 1944 fra Belysningsudvalget og Vandværksudvalget om Efterbevilling af Kr. 1.944,37 paa Gasværkets Konto 4—25: Hovedledninger, og Kr. 2.326,84 paa Vandværkets Konto 6—25: Hovedledninger, til Dækning af Udgifterne ved Anlæg af Vand- og Gasledninger i Sidevejene til Smallesund. — Kasse- og Regnskabsudvalget foreslaar under 10. November 1944, at Indstillingen tiltrædes. (J. Nr. 224—234.) — Indstillingen tiltraadtes ved 1. Behandling.

17. Skrivelse af 8. November 1944 fra Boligselskabet af 1942 i Rønne om Godkendelse af Selskabets Vedtægter samt Godkendelse af Selskabets Forretningsfører, Direktør Thorkil Lund, og det ham tillagte Honorar, 2 % af Lejeindtægten, idet der anmodes om, at Vedtægterne efter Godkendelsen indsendes til Ministeriet. — Kasse- og Regnskabsudvalget indstiller under 10. November 1944,

at Vedtægterne godkendes,

at Selskabets Forretningsfører, Direktør Thorkil Lund, og det ham tillagte Honorar godkendes,

at Kasse- og Regnskabsudvalget udpeges til paa Byraadets Vegne at føre Tilsyn med de paagældende Ejendomme, samt

at Kommunefuldmægtig K. Nykjær i H. t. tidligere Vedtagelse beskikkes som Tilsynsførende for Selskabet. (J. Nr. 154.) — Indstillingen tiltraadtes enstemmigt, for saa vidt angaar Vedtægternes Godkendelse, hvorefter Direktør Lund forlod Byraadssalen, og den øvrige Del af Indstillingen tiltraadtes.

18. Skrivelse af 8. November 1944 fra Boligselskabet af 1942 i Rønne om, at 2 Ejerpantebreve paa henholdsvis 323,300 Kr. og 285.400 Kr. forsynes med Byraadets Paategning om Samtykke til Pantsætningen, samt Tilladelse til, at det tilbudte Laan i Østifternes Kreditforening, stort 100.000 Kr., maa lyses paa hele Matr.-Nr. 104 a og 104 b af Rønne Købstads Markj., indtil Udstykningen er endelig i Orden. (J. Nr. 154.) — Det vedtoges at meddele det ønskede Samtykke, og Byraadets Medlemmer underskrev Paategningerne.

19. Skrivelse af 30. September 1944 fra Lærerraadet ved Rønne Kommuneskole med Beklagelse over, at Lærerraadets Erklæring ikke var indhentet i H. t. Folkeskolelovens § 60, før Lokalerne blev benyttet til andre Formaal end til Skolens Undervisning, samt Beklagelse over, at Tilladelsen er givet, idet dette for Offentligheden kan se ud, som om Skolen støtter Foreningen for borgerlig Konfirmations Arbejde. — Skolekommissionen indstiller under 7. November 1944, at der gives Lærerraadet en Undskyldning for, at Bestemmelserne i Folkeskolelovens § 60 er overset og ikke overholdt, idet samtidig 5 af Skolekommissionens Medlemmer indstiller, at Byraadet indtil videre meddeler Tilladelse til, at Foreningen for borgerlig Konfirmation benytter Skolens Festsal til Afholdelse af Ungdomsfester, medens Mindretallet, Direktør Thorkil Lund og Lektor Glistrup, indstiller, at Tilladelsen fremtidig ikke gives. Samtidig indstiller Skolekommissionen, at Byraadet giver Kommissionens Bemyndigelse til at udlaane Skolens Lokaler i de Tilfælde, hvor Spørgsmaalet tiltrædes af samtlige Medlemmer af Kommissionen, medens Spørgsmaalet i andre Tilfælde forelægges Byraadet til Afgørelse. (J. Nr. 729.) — Efter at Flertallets Indstilling, hvorefter der indtil videre meddeles Tilladelse til, at Foreningen for borgerlig Konfirmation afholder Ungdomsfest i Skolens Festsal, var vedtaget med 11 Stømmer mod 5, vedtoges den øvrige Del af Indstillingen fra Skolekommissionen enstemmigt.

Mindretallet tilføjer, at Tilladelsen for Foreningen for borgerlig Konfirmation er uforenelig med Skolens Tarv og ønskes forelagt Undervisningsministeriet til endelig Afgørelse.

20. Andragende af 8. Juni 1944 fra William Knud Samson, Sdr. Allé 15, om Fornyelse af den paagældende under 7. August 1934 med Overbevillingsnævnets Paategning af 9. November 1934 meddelte Bevilling til at drive Beværtning med Ret til Udskænkning af stærke Drikke i den Rønne Kommune tilhørende Ejendom i Kommunens Udmarksskov Matr.-Nr. 352 m. fl. af Rønne Købstads Markj. — Bevillingsnævnet anbefaler under 6. d. M. enstemmigt Fornyelsen, og indstiller, at Byraadet ligeledes anbefaler denne. (J. Nr. 842.) — Det vedtoges enstemmigt at anbefale Fornyelsen.

21. Andragende af 8. Oktober d. A. fra Arbejdsmand Svend Aage Rømer, Strandvejen 81, om Laan, stort 750 Kr., til Dækning af Indskud i en af Boligselskabets Lejligheder. — Kasse- og Regnskabsudvalget indstiller under 10. November 1944, at Laanet bevilges, mod at det afdrages i Løbet af 10 Aar og Ydelserne, herunder Renter, bliver indbetalt gennem Boligselskabet. (J. Nr. 0357.) — Det vedtoges at bevilge Laanet.

22. Bornholms Amts Skrivelse af 10. Oktober 1944 om Byraadets Udtalelse over 30 Ansøgninger om den ledige Bevilling til at drive Biografteater i Rønne. — Kasse- og Regnskabsudvalgets Flertal, Borgmesteren, Redaktør N. C. Nielsen og Tømrermester A. Andresen, indstiller

Typograf W. Wilsky og Kæmner P. Mikkelsen sideordnet, medens et Mindretal, Direktør Thorkil Lund og Konsul M. Th. Bidstrup, indstiller:

- Nr. 1. Kæmner P. Mikkelsen,
- Nr. 2. Kaptajnløjtnant Chr. Christiansen,
- Nr. 3. Elektriker Villy Lindberg.

(J. Nr. 75.) — Flertalsgruppen paa 11 Medlemmer indstiller:

- Nr. 1. Kæmner P. Mikkelsen,
- Nr. 2. Typograf W. Wilsky,

og Mindretalsgruppen paa 5 Medlemmer indstiller:

- Nr. 1. Kæmner P. Mikkelsen,
- Nr. 2. Kaptajnløjtnant Chr. Christiansen.

23. Ligningskommissionens Indstillinger af 28. og 30. Oktober 1944 vedrørende Efterbetaling af Skatter og Menighedsafgift for Avlsbruger Julius P. Nielsen, Louisenhøj:

| | Kommuneskat | Menighedsafgift |
|-------------------------------------|-------------|-----------------|
| for 1941—42 | Kr. 1916,20 | Kr. 131,56 |
| » 1943—44 | — 445,30 | — 22,27 |
| » 1937—38 og 1940—41 samt 1942—43 — | 937,50 | — 64,00 |

Skibsfører Niels E. Mogensen, Svaneke:

| | | |
|-----------------------------------|----------|---------|
| for 1938—39 til 1942—43 | — 630,90 | — 42,90 |
|-----------------------------------|----------|---------|

Kasse- og Regnskabsudvalget foreslaar under 10. November 1944, at Indstillingerne tiltrædes. (J. Nr. 04). — Indstillingerne tiltraadtes.

24. Sammes Indstilling af 31. Oktober 1944 om, at Kommuneskatter og Menighedsafgifter i H. t. Landsskatterettens Kendelse af 28. September 1944 og Skrivelse fra Direktoratet for Københavns Skattevæsen af 30. September 1944 nedsættes med:

| | Kommuneskat | Menighedsafgift |
|------------------------------|-------------|-----------------|
| Fisker William P. Rasmussen: | | |
| for 1943—44 | Kr. 274,50 | Kr. 13,73 |

Maskinarbejder Johnny P. Engell:

| | | |
|-----------------------|----------|---------|
| for 1944—45 | — 361,20 | — 17,41 |
|-----------------------|----------|---------|

Kasse- og Regnskabsudvalget foreslaar under 10. November 1944, at Indstillingerne tiltrædes. (J. Nr. 04.) — Indstillingerne tiltraadtes.

25. Sammes Indstilling af 27. Oktober 1944 med 19 Andragender om

Nedsættelse eller Eftergivelse af personlig Kommuneskat og Menighedsafgift for Skatteaarene 1940—41 til 1944—45. — Kasse- og Regnskabsudvalget foreslaar under 10. November 1944, at Indstillingen tiltrædes. (J. Nr. 04.) — Indstillingen tiltraadtes, idet dog Andragendet fra Fisker Maribo Jensen tilbagesendes til fornyet Erklæring.

26. Det sociale Udvalgs Indstillinger af 2. og 9. November 1944 om, at der i H. t. Forsorgslovens § 296 ydes Reg. Nr. 2402 Kommunchjælp til Supplering af Arbejdsfortjeneste Kr. 33,00 til Husleje for November: i H. t. Forsorgslovens § 293, 3. Stk., Tillægshjælp i Form af Kommunchjælp til Reg. Nr. 623 Kr. 50,00 til Husleje for November Maaned. — Indstillingerne tiltraadtes enstemmigt.

27. Sammes Indstilling af 3. November 1944 om, at der i H. t. Forsorgslovens § 307, 6. Stk., træffes Beslutning om, at Hjælpen indtil videre ikke skal betragtes som Fattighjælp, idet Hjælpen har maattet ydes i Anledning af Sygdom til:

Reg. Nr. 695, 936, 1568, 2370, 2426 og 2693,

stor Forsørgerbyrde til:

Reg. Nr. 705, 1312, 2108 og 2909 og

dokumenteret væsentlig svækket Arbejdsevne til:

Reg. Nr. 102, 832, 852, 1003, 1272, 1994, 2250, 2466, 2649, 3193, 3414, 3419, 3607, 4269 og 4438.

— Indstillingen tiltraadtes enstemmigt.

28. Uden for Dagsordenen fremførte Skolekommissionens Formand Spørgsmaal om eventuelt allerede nu at udarbejde Planer for en ny Skole, da de i 1935 udfærdigede Tegninger ikke mere dækker de Krav, der vil blive stillet til en ny Skolebygning, og anmoder om Bemyndigelse til Skolekommissionen til at antage en Arkitekt og udarbejde Planer for en Nybygning. — Det vedtoges at meddele den ønskede Bemyndigelse.

Mødet den 27. November 1944.

1. Sager til Efterretning:

- a. Skrivelse af 20. November 1944 fra Ministeriet for Landbrug og Fiskeri med Approbation paa Udstykning af Matr.-Nr. 104 a af Rønne Købstads Markj. (J. Nr. 17.)
- b. Sammes Skrivelse af 22. November 1944 fra med Approbation paa Udstykning af Matr.-Nr. 153 a af Rønne Købstads Markj. (J. Nr. 17.)
- c. Undervisningsministeriets Skrivelse af 16. November 1944 med Undervisningsplan for Arbejdernes Oplysningsforbunds Aftenskole i Rønne i Vinteren 1944 forsynet med Godkendelsespaategning. (J. Nr. 731.)
- d. Handelsministeriets Bekendtgørelse af 4. November 1944 angaaende Handel med og Anvendelse af Hørfrø m. v. (J. Nr. 913.)
- e. Sammes Bekendtgørelse af 16. November 1944 om Ændring i Bekend-

- gørelse Nr. 247 af 27. Juli 1944 om midlertidige Bestemmelser angaaende Salg af Fodtøj. (J. Nr. 913.)
- f. Sammes Bekendtgørelse af 18. November 1944 om Ændring i Bekendtgørelse Nr. 467 af 23. November 1942 vedrørende Handel med Torskelever. (J. Nr. 913.)
- g. Sammes Cirkulære af 20. November 1944 vedrørende Udlevering af Rationeringskort for Januar Kvartal 1945. (J. Nr. 913.)
- h. Sammes Bekendtgørelse af 20. November 1944 om Udlevering af Købekort til Manufakturvarer. (J. Nr. 51.)
- i. Indenrigsministeriets Cirkulære af 21. November 1944 angaaende Indretning af Lejligheder i Tagetagen. (J. Nr. 152.)
- j. Justitsministeriets Cirkulære af 7. November 1944 angaaende Oprettelse af Kredskontorer. (J. Nr. 81.)
- k. Sammes Bekendtgørelse af 10. November 1944 om midlertidig Ændring i Justitsministeriets Bekendtgørelse Nr. 11 af 23. Januar 1935 angaaende Benyttelse af Forbrændingsmotorer og Dampkraftanlæg (herunder Damplokomobiler) i eller i Nærheden af brandfarlige Bygninger og Oplag. (J. Nr. 82.)
- l. Landbrugsministeriets Cirkulære af 10. November 1944 angaaende Behandling i Vandløbsretterne af Projekter om Etablering af Rensningsanlæg. (J. Nr. 42.)
- m. Undervisningsministeriets Cirkulære af 16. November 1944 om Fastsættelse af det i Lov Nr. 312 af 4. Juli 1942 § 17, Stk. 2, omhandlede Tilskud for Aaret 1944—45 til Læremidler ved Husgerningsundervisningen. (J. Nr. 731.)
- n. Indenrigsministeriets Skrivelse af 20. November 1944 om Indsendelse af særskilt kvartaarligt Regnskab over de Udgifter, Borgmesterkontoret maatte have afholdt i Medfør af de i Skrivelse af 17. Juli 1944 oprettede Vurderingskommissioner. (J. Nr. 857.)
- o. Statens civile Luftværns Skrivelse af 15. November 1944 med Godkendelse af ændret Placering af de cementerede Dækningsgrave Nr. 1, 5, 6, 7, 13 og 26, og at Dækningsgravene Nr. 11 og 29 udføres efter Type I, og at de som Dobbeltgrave projekterede Nr. 2-3,8-9,18-19 og 23-24 udføres som Enkeltgrave. (J. Nr. 854.)
- p. Bornholms Amdsraads Skrivelse af 17. November 1944 med Kommunikation af Indenrigsministeriets Skrivelse af 13. s. M. til Udvalget for ekstraordinære Industrierbejder m. v. med Vejledning angaaende Spørgsmaalet om Kommunernes Erstatningskrav mod den tyske Værnemagt for dennes Benyttelse af faste Ejendomme, tilhørende det offentlige. (J. Nr. 857.)
- q. Sammes Skrivelse af 20. November 1944 med Kommunikation af Ministeriet for offentlige Arbejders Skrivelse af 17. s. M. til Udenrigsministeriets Udvalg for ekstraordinære Industrierbejder m. v. med Vejledning angaaende Spørgsmaalet om Godkendelse af Erstatningskrav mod den tyske Værnemagt i Anledning af Reparation af offentlige Veje. (J. Nr. 857.)

r. Købstadkommunernes Laaneforenings Skrivelser af 22. November 1944 om, at der ikke skal betales Afdrag pr. 1. Januar Termin 1945 paa Sterlinglaanet af 1936, og at Afdragsydelsen i Forbindelse med Valutatillægget for Kommunens Vedkommende udgør Kr. 18.817,51 og for Havnens Vedkommende Kr. 8.267,47, der vil være at henlægge paa sædvanlig Maade. (J. Nr. 0355/312.)

2. Andragende af 17. August, 17. Oktober, 16., 18. og 20. November 1944 fra Landinspektør Hj. Kofoed om:

Udstykning af Matr.-Nr. 336 b Markj., tilhørende A/S Stampen,

Grænseforandring mellem Matr.-Nr. 392 og offentlige Gader Stumpegade og Klokkegade, Rønne Købstads Bygr.,

Udstykning af Matr.-Nr. 107 c af Rønne Købstads Markj., tilhørende L. Johansen og H. P. Møller Lau,

Udstykning af Matr.-Nr. 316 a af Rønne Købstads Markj., tilhørende Svend Aage Pedersen,

Udstykning af Matr.-Nr. 426 a af Rønne Købstads Bygr., tilhørende A. Hansen,

Udstykning af Matr.-Nr. 15 a af Rønne Købstads Markj., tilhørende Jacob E. Jensen,

Udstykning af Matr.-Nr. 322 af Rønne Købstads Markj., tilhørende O. Schou, og

Udstykning af Matr.-Nr. 318 s af Rønne Købstads Markj., tilhørende Frode Hansen.

(J. Nr. 17.) — Tilstilles Landbrugsministeriet med anbefaling.

3. Andragende af 23. November 1944 fra Landinspektør Hj. Kofoed om Sammenlægning af Matr.-Nr. 14 f, q, r, s og u af Rønne Købstads Markj., tilhørende J. P. Larsen. (J. Nr. 17.) — Tilstilles Landbrugsministeriet med anbefaling.

4. 2. Behandling af det i Byraadets forrige Møde under Punkt 6 behandlede Andragende af 7. November 1944 fra Pastor Haakon Rabjerg om Tilskud til Udgivelse af en Bog om »Sognekirker og Præster i Rønne og Knudsker« med Kasse- og Regnskabsudvalgets Indstilling af 9. s. M. om, at der ydes et Tilskud paa 500 Kr., der efterbevilges paa Konto 29: Bidrag til forskellige Institutioner og Formaal. (J. Nr. 76.) — Vedtoges ved 2. Behandling.

5. 2. Behandling af den i Byraadets forrige Møde under Punkt 10 behandlede Indstilling af 8. November 1944 fra Vandværksudvalget om en Efterbevilling paa 2.800 Kr. paa Konto 6—25: Hovedledninger til Brug ved Lægning af Vandledning paa Kommunens Grund i Anledning af Etablering af Vandforsyning paa Rønne Sydhavn, med Kasse- og Regnskabsudvalgets Paategning af 10. s. M., hvori foreslaas, at Indstillingen tiltrædes. (J. Nr. 36.) — Vedtoges ved 2. Behandling.

6. 2. Behandling af den i Byraadets forrige Møde under Punkt 14

behandlede Indstilling af 3. November 1944 fra Udvalget for Byens Forskønnelse om en Efterbevilling paa 264 Kr. paa Konto 28.1: Lønninger, for at der derved kan blive Opsyn med Østre Anlæg i Vintermaanederne 1/10—31/3, med Kasse- og Regnskabsudvalgets Paategning af 10. s. M. om, at Indstillingen tiltrædes. (J. Nr. 131.) — Vedtoges ved 2. Behandling.

7. 2. Behandling af den i Byraadets forrige Møde under Punkt 15 behandlede Indstilling af 8. s. M. fra Belysningsudvalget om en Efterbevilling paa ca. 6.000 Kr. paa Elektricitetsværkets Konto 5—31.1: Retablering af Fjernvarmeanlægget, idet det vil være nødvendigt at opføre en Skorsten til Kedlerne for Fjernvarmeanlægget, med Kasse- og Regnskabsudvalgets Paategning af 10. s. M., hvori foreslaas, at Indstillingen tiltrædes. (J. Nr. 213.) — Vedtoges ved 2. Behandling.

8. 2. Behandling af den i Byraadets forrige Møde under Punkt 16 behandlede Indstilling af 8. s. M. fra Belysningsudvalget og Vandværksudvalget om Efterbevilling af Kr. 1944,37 paa Gasværkets Konto 4—25: Hovedledninger, og Kr. 2.326,84 paa Vandværkets Konto 6—25: Hovedledninger, til Dækning af Udgifterne ved Anlæg af Vand- og Gasledninger i Sidevejene til Smallesund, med Kasse- og Regnskabsudvalgets Paategning af 10. s. M., hvori foreslaas, at Indstillingen tiltrædes. (J. Nr. 224/234.) — Vedtoges ved 2. Behandling.

9. Andragende af 4. Oktober 1944 fra Landinspektør Hj. Kofoed om Dispensation fra Bestemmelserne i Købstadbyggeloovens § 21 for Matr.-Nr. 392 af Rønne Købstads Bygr., tilhørende Karl P. Larsen, med Bygningskommissionens Paategning af 18. Oktober 1944 med Anbefaling paa Vilkaar, at Gadearealet ud for Nybygningen istandsættes efter Gade- og Vejudvalgets nærmere Anvisning, og at de paa medfølgende Kort angivne Arealer berigtiges i Matrikulen. Brandkommissionen og Sundhedskommissionen tiltræder Anbefalingen ved Paategninger af 10. November 1944. (J. Nr. 152.) — Det vedtoges at anbefale Andragendet.

10. Andragende af 24. November 1944 fra Odd Fellow Logen »Burgundarholm« om Fritagelse for Afgift til det offentlige ved en Koncert, som Logen agter at afholde i Rønne Kirke Søndag den 10. December 1944 Kl. 15 til Fordel for Byens tavse trængende. (J. Nr. 75.) — Det vedtoges at fritage Koncerten for den Del af Afgiften, der tilkommer Kommunen.

11. Andragende af 20. November 1944 fra Sognepræst Viggo Nielsen om at faa opstillet et Juletræ paa St. Torv til Indsamling af Julehjælp til ubemidlede Familier i Rønne i Lighed med i Fjor. (J. Nr. 76.) — Bevilgedes.

12. Det sociale Udvalgs Indstillinger af 16. og 21. November 1944 om, at der i Henhold til Forsorgslovens § 293, 3. Stk., ydes en Tillægshjælp i Form af Kommnehjælp til:

Reg. Nr. 2339 med Kr. 25,00 maanedlig,

— 835 med Kr. 40,00 for een Gang, og

Reg. Nr. 739 med indtil 200 Kr. til Installation af elektrisk Lys i paagældendes Ejendom. — Indstillingerne tiltraadtes enstemmigt.

13. Uden for Dagsordenen drøftedes Spørgsmaalet om Fremskaffelse af Plads til Dagrenovationen. — Det vedtoges at anmode Udvalget for Byens Renholdelse og Havneudvalget om at drøfte Spørgsmaalet og fremkomme med Forslag.

Mødet den 11. December 1944.

1. Sager til Efterretning:

- a. Skrivelse af 28. November 1944 fra Ministeriet for offentlige Arbejder med Godkendelse af den mellem Fabrikant Henry Westerdahl og Havneudvalget oprettede Lejekontrakt angaaende et Areal, stort 276 m², paa Rønne Sydhavn. (J. Nr. 36.)
- b. Handelsministeriets Cirkulære af 23. November 1944 vedrørende Brænde i Hugstaaret 1944—45 til Opvarmningsformaal, Produktion af Optændingsbrænde m. m. (J. Nr. 91292.)
- c. Sammes Cirkulære af 29. November 1944 vedrørende Udlevering af Rabatmærker for Kartofler for 1. Halvaar 1945. (J. Nr. 51.)
- d. Samme Cirkulære af 2. December 1944 angaaende Lukketiden for Butikker og Lagre m. v. (J. Nr. 84.)
- e. Indenrigsministeriets Cirkulære af 23. November 1944 angaaende Udstedelse af Legitimationskort for danske Statsborgere. (J. Nr. 052.)
- f. Sammes Cirkulære af 30. November 1944 angaaende Vaccination af Børn og unge under 18 Aar mod Difteri. (J. Nr. 83.)
- g. Handelsministeriets Lovanordning om Forlængelse af Lov Nr. 472 af 28. November 1942 om Priser m. v. (J. Nr. 914.)
- h. Socialministeriets Bekendtgørelse af 29. November 1944 til Vejledning om de Indtægts- og Formueforhold, der som Regel betinger en Persons Optagelse eller Forbliven i en anerkendt Sygekasse som nydende Medlem med Ret til gennem denne at nyde Tilskud fra Staten. (J. Nr. 551.)
- i. Indenrigsministeriets Skrivelse af 24. November 1944 med Kommunikation af Skrivelse til Boligselskabet af 1942 i Rønne om, at Vedtægterne er godkendt af Indenrigsministeriet, samt at Byraadet skal drage Om-sorg for, at et Eksemplar offentlig fremlægges. (J. Nr. 154.)
- j. Sammes Skrivelse af 29. November 1944 med Kommunikation af Skrivelse til A/S Bornholms Margarinefabrik om, at Tilsagnet om Statslaan er annulleret. (J. Nr. 15.)
- k. Sammes Skrivelse af 27. November 1944 vedrørende yderligere Sikring af de offentlige Tilflugtsrum. (J. Nr. 854.)
- l. Socialministeriets Skrivelse af 7. December 1944 om, at Kommunen som Forskud paa Statsrefusion til sociale Udgifter i 1944—45 i Stats-skatte regnskabet kan fradrage 113.600 Kr. den 15. December 1944 og 15. Marts 1945. (J. Nr. 0352.)

- m. Bornholms Amts Skrivelse af 30. November 1944 om, at der den 24. s. M. i Rønne var 59 egentlig arbejdsløse, heraf 17 Kvinder, og 64 betinget arbejdsløse, heraf 2 Kvinder. (J. Nr. 510.)
- n. Købtædernes almindelige Brandforsikrings Skrivelse af 5. December 1944 med Tilskud, stort 20.000 Kr., til Erhvervelse af en Automobil-sprøjte til Rønne Brandvæsen (J. Nr. 82.)
- o. Købstadkommunernes gensidige Forsikringsforsikrings Skrivelser af 21. November 1944 med Tilskud paa 1500 Kr. og 750 Kr. til Erhvervelse af henholdsvis en »Aster«-Automobil-sprøjte og en Paahængssprøjte til Rønne Brandvæsen. (J. Nr. 82.)
- p. Skrivelse af 24. November 1944 fra Turistforeningen for Danmark med et Særtryk af en Kronik vedrørende Ferie-Lejrpladser. (J. Nr. 1353.)
- q. Havnefogedens Indberetning om Skibsfarten paa Rønne Havn i November Maaned 1944. (J. Nr. 309.)

2. Andragende af 5. December 1944 fra Landinspektør Holst om Udstykning af Landbrugsejendom Matr.-Nr. 177 a af Rønne Købstads Markj., tilhørende O. A. Dam. (J. Nr. 17.) — Tilstilles Landbrugsministeriet med Anbefaling.

3. Andragende af 3. November 1944 fra Carlsbergbryggerierne om Fritagelse for Havnepenge, Kr. 151,95, for 620 Kasser Øl og Vand, der var blevet beskadiget under en Ildebrand paa M/Sk. »Dorrit«. — Havneudvalget indstiller under 6. December 1944, at Andragendet videresendes til Ministeriet med Anbefaling af, at Beløbet tilbagebetales. (J. Nr. 32.) — Indstillingen tiltraadtes.

4. Havneudvalgets Indstilling af 7. December 1944 om, at der opføres et Møllefyrr ved Øernes Andelsselskabs nye Pakhusbygning, hvilket vil medføre en Udgift paa ca. 3.500 Kr., og at Ministeriets Tilladelse indhentes til Arbejdets Udførelse og til, at Udgiften afholdes af Havnens Kassebeholdning. (J. Nr. 353.) — Indstillingen tiltraadtes.

5. Sammes Indstilling af 8. December 1944 om, at der indsendes Andragende til Ministeriet for offentlige Arbejder og Arbejdsministeriet om, at Arbejdet med Forøgelse af Sydhavnens Landarealer samt Lukning af Løbet mellem Tværmolen og den søndre Bølgebryder godkendes som Beskæftigelsesforanstaltning og optages som et Led i Havneudvidelsen, hvorved opnaas, at der til Arbejdet, der er beregnet til ca. 160.000 Kr., kan forventes et Tilskud paa 109.500 Kr., saaledes at Havnens egen Udgift vil andrage 50.500 Kr. (J. Nr. 3426.) — Indstillingen tiltraadtes.

6. Lønningsudvalgets Indstilling af 8. December 1944 om, at Cyklegodtgørelsen til Kommunens Funktionærer, der benytter egen Cykle i Tjenesten, fastsættes til 50 Kr. aarlig, idet de enkelte Udvalg inden for hver sit Omraade afgør, hvilke Funktionærer der bør tillægges Cyklegodtgørelse. (J. Nr. 023.) — Indstillingen tiltraadtes.

7. De bornholmske Jernbaners Meddelelser af 30. November 1944 om,

at der afholdes overordentlig Generalforsamling i de bornholmske Jernbaner Lørdag den 16. December 1944 med Dagsorden: Ændringer i Bavernes Vedtægt. — Kasse- og Regnskabsudvalget og Havneudvalget indstiller under 8. December 1944, at Byraadets Repræsentanter paa Generalforsamlingen tiltræder den foreslaaede Ændring, idet det samtidig indstilles, at Rønne Kommune og Rønne Havn indbetaler deres Andel i Jernbanernes ekstraordinære Afdrag paa Laan, uanset at Allinge-Sandvig Kommune ikke indbetaler sin Andel. (J. Nr. 451.) — Indstillingen tiltraadtes.

8. Rønne Ligningskommission fremsender under 1. December 1944 Fortegnelse over 112 Skatteydere, der er optaget paa III Tillægsligning med et Beløb paa Kr. 9.892,40 i personlig Kommuneskat samt Kr. 467,26 i Menighedsafgift. (J. Nr. 04.) — Tilstilles Kommunekontoret til videre Foranstaltning.

9. Fortrolig Skrivelse af 6. November 1944 fra Norgesfonden om Tilskud, med Kasse- og Regnskabsudvalgets Indstilling af 8. December 1944 om, at der i Lighed med i Fjor ydes et Tilskud paa 300 Kr. (J. Nr. 76.) — Indstillingen tiltraadtes ved 1. Behandling.

10. Belysningsudvalgets Indstilling af 7. December 1944 om, at de ved Licitationen indkomne billigste Tilbud paa Arbejdet med Udvidelse af Varmtvandsbadeanstalten antages, nemlig:

| | |
|---|------------|
| Frydenlund Byggeforretning | 41.894 Kr. |
| Tømrermester Kr. Ipsen | 10.600 — |
| Malermester Aage Heinø | 1.586 — |
| Blikkenslagermester Rudolf Kristensen | 1.092 — |
| — — — — — | 1.342 — |
| Glarmester Olaf Holm | 881 — |

Ialt: 57.395 Kr.

hvortil kommer Arbejdet ved den elektriske Installation, som formentlig vil andrage ca. 1000 Kr., samt at de nødvendige Midler til Dækning af Udgifterne bevilges. — Kasse- og Regnskabsudvalget foreslaar under 8. December 1944, at Indstillingen tiltrædes, og indstiller, at Totalbeløbet, ca. Kr. 58.400,00, opføres paa Budgettet for 1945—46. (J. Nr. 25.) — Indstillingen tiltraadtes.

11. Det bornholmske Tørveudvalgs Skrivelse af 7. December 1944 om, at det vil være nødvendigt at afrømme et 2—3 m tykt Sandlag i Hundsemyre-Tørvemose, saafremt der skal optages Tørv i Mosen i 1945, og der kan herved opnaas ca. 3000 Tøns Tørv. Da Udgifterne til Afrømningen vil andrage ca. 65.000 Kr., foreslaar Tørveudvalget, at disse fordeles paa alle her paa Øen producerede Tørv i 1945, i alt ca. 7200 Tøns, hvorefter Tilskuddet til Afrømningen vil blive ca. 9 Kr. pr. Ton Tørv. Tørveudvalget henstiller, at der inden 1. Januar 1945 afgives Bestilling paa bornholmske Tørv, og at der à conto til Afrømningsudgifterne indbetales Kr. 6,00 pr. Ton senest den 15. Februar 1945. (J. Nr. 91293.) — Sagen

behandlede for aabne Døre, og Belysningsudvalget indstillede, at Tørveudvalgets Forslag tiltrædes paa Betingelse af, at Landbrugsministeriet godkender, at Tørveprisen forhøjes med Afrømningsudgifterne. Udvalget indstillede, at der samtidig afgives Bestilling paa 3000 Tons Tørv, og Byraadet tiltraadte Indstillingen og Tørveudvalgets Forslag.

12. Kasse- og Regnskabsudvalgets Skrivelse af 8. December 1944 med 20 Ansøgninger til Stillingen som kommunal Pantefoged, idet Udvalget indstiller sideordnet:

Inkassator Thor Jørgensen, Svanekevej 34,

Tømrer Robert Kure, Bredgade 8, og

Raadhustjener Karl M. Lau, Sct. Mortensgade 1,

idet Udvalget samtidig indstiller, at den, der antages i Stillingen, autoriseres som Pantefoged. (J. Nr. 023.) — Efter skriftlig Afstemning fik ingen afgjort Flertal, hvorfor der skete ny Afstemning mellem Thor Jørgensen og Karl M. Lau, der havde højest Stemmetal ved første Afstemning, og her fik Karl M. Lau 9 Stemmer og Thor Jørgensen 6 Stemmer, saaledes at Raadhustjener Karl M. Lau ansattes som kommunal Pantefoged og autoriseredes som saadan.

13. Ligningskommissionens Indstilling af 30. November 1944 om, at Partræderiet »Posejdon« i Henhold til Skatteraadets Kendelse af 27. Oktober 1944 vil være at ansætte til Selskabsskat for 1941—42 og 1942—43 med i alt Kr. 760,20. — Kasse- og Regnskabsudvalget foreslaar under 8. December 1944, at Indstillingen tiltrædes. (J. Nr. 043.) — Indstillingen tiltraadtes.

14. Sammes Indstilling af 30. November 1944 om, at en Skatteyder afkræves for lidt erlagt Kommuneskat og Menighedsafgift for 1938—39 og 1939—40 med i alt Kr. 106,78. (J. Nr. 04.) — Indstillingen tiltraadtes.

15. Sammes Indstillinger af 30. November 1944 om, at Kommuneskat og Menighedsafgift i H. t. Landsskatterettens Kendelser af 28. September og 26. Oktober 1944 nedsættes henholdsvis for Snedkersvend Villy Juul, Byledsgade 44, for 1943—44 med i alt Kr. 50,40 og for Maskinmester Kr. M. Kristensen, Voldgade 9, for 1943—44 med i alt Kr. 397,11. — Kasse- og Regnskabsudvalget foreslaar under 8. December 1944, at Indstillingen tiltrædes. (J. Nr. 04.) — Indstillingen tiltraadtes.

16. Sammes Indstilling af 1. December 1944 om, at den Stenhugger Niels Jensen, Knudsker, paalignede Erhvervsskat for 1944—45 paa Grund af Sygdom nedsættes til Halvdelen, Kr. 90,25. — Kasse- og Regnskabsudvalget foreslaar under 8. December 1944, at Indstillingen tiltrædes. (J. Nr. 0424.) — Indstillingen tiltraadtes.

17. Sammes Indstilling af 30. November 1944 med 18 Andragender om Nedsættelse eller Eftergivelse af personlige Skatter og Menighedsafgifter for Skatteaarene 1942—43 til 1944—45 incl. — Kasse- og Regh-

skabsudvalget foreslaar under 8. December 1944, at Indstillingen tiltrædes. (J. Nr. 04.) — Indstillingen tiltraadtes.

18. Det sociale Udvalgs 10 Indstillinger af 6. December 1944 om, at Underholdsbidrag for følgende Alimentanter efter Bestemmelserne i Forsørgslovens § 307, 6. Stk., indtil videre ikke skal betragtes som Fattighjælp: Reg. Nr. 756, 779, 936, 1123, 1130, 2359, 2692, 2739, 3264 og 4699. — Indstillingerne tiltraadtes enstemmigt.

19. Spørgsmaal om, hvorvidt Byraadet gennem en Bekendtgørelse vil støtte Rønne Handelsstandsforening og Rønne Købmandsforening i Bestræbelserne for i den mørke Tid at lukke Forretningerne Kl. 17. — Det vedtoges at meddele Handelsstandsforeningen og Købmandsforeningen, at Byraadet ikke kan gaa med til at udstede en saadan Bekendtgørelse, da det ikke for Tiden er nødvendigt at rationere Elektriciteten.

Mødet den 8. Januar 1945.

1. Sager til Efterretning:

- a. Skrivelser af 9., 11., 18. og 21. December 1944 fra Ministeriet for Landbrug og Fiskeri med Approbation paa Grænseforandring vedrørende Matr.-Nr. 639 o, 639 r, 689, 686 d og 639 e af Rønne Købstads Bygr., mellem Matr.-Nr. 265 a, 264 l og 264 r af Rønne Købstads Markj., mellem Matr.-Nr. 701 c og 701 x af Bygr. og mellem Matr.-Nr. 1479 a og 1479 d af Rønne Købstads Bygr., samt Skrivelser af 11., 14. og 16. December 1944 med Approbation paa Udstykning af Matr.-Nr. 307 p Markj., 77 a Markj., 349 c Markj., 18 a Markj., 192 a Markj. og 282 Markj. tillige med Approbation paa Sammenlægning af Matr.-Nr. 20 bk og 20 cf af Markj. (J. Nr. 17.)
- b. Finansministeriets Bekendtgørelse af 22. December 1944 om Ændringer i de fastsatte Frister for Indgivelse af Selvangivelse og Foretagelse af Ligningsarbejdet m. v., forsaavidt angaar skattepligtige Selskaber og Foreninger. (J. Nr. 04.)
- c. Sammes Lovanordning af 29. December 1944 om Forlængelse af Skattefritagelse i H. t. Lov af 9. April 1933 om Lempelse i Beskatning til Staten af nyopførte Bygninger. (J. Nr. 15.)
- d. Handelsministeriets Cirkulære af 11. December 1944 om, at 2. Juledag, der i Aar falder paa en Tirsdag, undtages fra Bestemmelserne, hvorefter det er forbudt Restaurationer m. v. paa Tirsdage at servere Kødretter samt Smørrebrød paalagt Kød eller Kødvarer. (J. Nr. 913.)
- e. Sammes Cirkulære af 15. December 1944 om, at Brændselsudvalgene maa udvise den størst mulige Tilbageholdenhed ved Udfærdigelse af Rationeringskort og Indkøbstilladelser til Indkøb af udenlandsk Brændsel. (J. Nr. 91292.)

- f. Handelsministeriets Bekendtgørelse af 18. December 1944 angaaende midlertidige Bestemmelser om Salg af Arbejdskitler. (J. Nr. 929.)
- g. Sammes Cirkulære af 23. December 1944 vedrørende Rationeringen af Strømper og Sokker. (J. Nr. 913.)
- h. Sammes Bekendtgørelse af 22. December 1944 om Ophævelse af Gyldigheden af visse Rationeringskort. (J. Nr. 913.)
- i. Indenrigsministeriets Lovanordning af 13. December 1944 om Forlængelse af Kap. III i Lov af 13. Marts 1943 om Ændringer i Lovgivningen om Støtte til Byggeri m. m. (J. Nr. 15.)
- j. Justitsministeriets Cirkulære af 15. December 1944 angaaende Lønfastsættelsen for de faste Vagtværn. (J. Nr. 8142.)
- k. Landbrugsministeriets Lovanordning af 8. December 1944 om Fortrinsret i Høsten for Aaret 1945 og Gæld, der stiftes af Ejere og Brugere af Landbrugsejendomme til Anskaffelse af Saasæd, Frø, Kunstgødning og Læggekartofler. (J. Nr. 873.)
- l. Sammes Cirkulære af 9. December 1944 vedrørende Landbrugstællingen den 27. f. M. (J. Nr. 05.)
- m. Cirkulære af 7. December 1944 fra Ministeriet for offentlige Arbejder om, at Staten for 1945—46 vil udbetale et Beløb til Kommunerne paa 40 Mill. Kr. som disses Andel i Motorafgifterne, idet Beløbet fordeles efter de i Motorafgiftsloven nærmere fastsatte Bestemmelser. (J. Nr. 454.)
- n. Socialministeriets Bekendtgørelse af 14. December 1944 om Befordringsgodtgørelse samt Time- og Dagpenge til Medlemmer af Børneværnsudvalgene samt til de af disse og af de sociale Udvalg benyttede Medhjælpere. (J. Nr. 56.)
- o. Undervisningsministeriets Cirkulære af 12. December 1944 om særlige Regler angaaende Tilskud til Ungdomsskoler for den ufaglærte Ungdom og til Aftenskoler i Skoleaaret 1944—45 paa Grund af de ekstraordinære Forhold. (J. Nr. 734.)
- p. Invalideforsikringsrettens Meddelelse af 28. December 1944 om Overtagelse af visse af Rettens Funktioner i Tilfælde af Københavns Evakuering. (J. Nr. 55.)
- q. Skattedepartementets Meddelelse af 20. Juni 1944 angaaende à conto Indbetaling af Krigsforsikringsbidrag med skattemæssig Virkning for Skatteaaret 1945—46. (J. Nr. 04.)
- r. Sammes Meddelelser af 22. August 1944 og 30. December 1944 angaaende Satsene for de à conto Krigsforsikringsbidrag, der med skattemæssig Virkning for Skatteaaret 1945—46 kan indbetales af Forsikringstagere, der afslutter Regnskabsaaret i Tiden 30. Juni—31. Decbr. 1944. (J. Nr. 04.)
- s. Sammes Meddelelse af 8. December 1944 angaaende ekstraordinære, skattefri Henlæggelser til Fornyelse af Varelagre samt til Imødegaelse af paa Grund af Krigsforholdene udskudte Udgifter til Vedligeholdelser, Reparationer og Erstatningsanskaffelser. (J. Nr. 04.)
- t. Sammes Cirkulære af 14. December 1944 vedrørende Forlængelse af Gyldigheden af visse skattemæssige Særordninger. (J. Nr. 04.)

- u. Skattedepartementets Cirkulære af 4. Januar 1945 vedrørende Principper for Opgørelse af Varelagre m. v. ved Opgørelsen af den skattepligtige Indkomst for 1945—46. (J. Nr. 04.)
- v. Indenrigsministeriets Kommitterede i Byplanssagers Skrivelse af 19. December 1944 om, at der ved Udarbejdelse af Ændringer i Byplanen maa rettes Henvendelse til Statsbanerne, forsaavidt Planen angaar en By med Statsbaneforbindelse. (J. Nr. 0031.)
- x. Skrivelse af 21. December 1944 fra Ministeriet for offentlige Arbejder med Tilladelse til, at der anvendes Kr. 7.500,00 af Havnens Kassebeholdning til Etablering af en Ringforbindelse for Vandledningerne paa Arealet ved Sydhavnen. (J. Nr. 36.)
- y. Sammes Skrivelse af 2. Januar 1945 med Tilladelse til paa Kontoen for Havneudvidelser at afholde en Udgift paa godt 48.000 Kr. til Indkøb af Stenfiskerfartøjet M/S »Nanny«. (J. Nr. 365.)
- z. Socialministeriets Skrivelse af 22. December 1944 med Anvisning paa Kr. 8.894,89 som Rest paa Statsrefusion for sociale Udgifter i 1943—44 samt Anvisning af 259.751 Kr. i mellemkommunal Refusion, medens Kommunens Andel i Refusionsforbundets Udgifter udgør 222.141 Kr., og desuden Opkrævning af 49.276 Kr. som Kommunens Andel i Statstilskud til Arbejdsløshedskasser samt 5.154 Kr. som Kommunens Andel i H. t. Folkeforsikringslovens § 13. (J. Nr. 0352.)
- æ. Undervisningsministeriets Godkendelser af 18. December 1944 og 2. Januar 1945 af Skoleplanerne for Arbejdernes Oplysningsforbunds Aftenskoler og Rønne Husmoderforenings Aftenskole og Rønne Kommunes Ungdomsskole. (J. Nr. 731.)
- ø. Skrivelse af 1. December 1944 fra Udenrigsministeriets Udvalg for ekstraordinære Industriarbejder med en Samling af nogle af de under Udvalgets ugentlige Møder truffne Vedtagelser i Erstatnings- og Lejesager m. v. (J. Nr. 857.)

- aa. Aarslisteudvalget for Bornholms Amtsraads kreds' Skrivelse af 16. December 1944 om, at der afholdes ordinært Nævningeting Tirsdag den 6. Marts 1945. (J. Nr. 81.)
- ab. Bornholms Amts Skrivelse af 9. December 1944, hvorefter der er anvist Forskud for Oktober Kvartal 1944 for de i Lovanordning af 13. Marts 1944 tilkommende Tilskud til Kommunens Udgifter til Hjælp til trængende til Indkøb af visse Levnedsmidler, ialt 35.665 Kr. (J. Nr. 51.)
- ac. Bornholms Amts Skrivelse af 29. December 1944 vedrørende en Ordning med Hensyn til Aflevering og Opbevaring af Hittegods. (J. Nr. 8142.)
- ad. Sammes Kredskontors Skrivelse af 7. December 1944 om, at Overbevillingsnævnet under 5. s. M. har givet den Jens Julius Nielsen under 27/11 1939 udfærdigede Beværterbevilling med Ret til Udskænkning af stærke Drikke i Ejendommen, Matr.-Nr. 915 a af Rønne Bygr., Paategning om Fornyelse indtil Udgangen af Juli Kvartal 1949. (J. Nr. 842.)
- ae. Dommerkantorets Godkendelse af 9. December 1944 af Restancer for Skatter og Afgifter for 5. Termin 1944—45 samt Gas for Perioden

August—September 1944, hvorefter Udpantning kan finde Sted den 17. December 1944. (J. Nr. 0342.)

- af. Skrivelse af 8. December 1944 fra Købstadkommunernes gensidige Forsikringsforening om, at der i 1944—45 vil blive opkrævet Bidrag til Krigsforsikringen af Løsøre, der for Rønne Kommunes Vedkommende vil andrage ca. 15.600 Kr. (J. Nr. 0351.)
- ag. Kasse- og Regnskabsudvalgets Skrivelse af 5. Januar 1945 om, at Kontorist Flemming Jensen har opsagt sin Stilling og fraflyttet Kommunkontoret den 15. f. M., samt at Udvalget har antaget 2 Forbundtere, nemlig Villy Mogensen, Andelsbanken, der godtgøres 2 Aars Læretid, og Aage Kjøller, Fa. Plum, Møller og Skovgaard, der godtgøres 1 Aars Læretid. (J. Nr. 023.)
- ah. Statsaut. Revisor E. J. Wøldike Nielsens Beretning for Beholdnings- eftersyn pr. 21. November 1944. (J. Nr. 033.)
- ai. Det statistiske Departements Skema vedrørende Detailpriser for den første Uge i Januar 1945, som under 6. d. M. er indsendt til Departementet. (J. Nr. 05.)
- aj. Havnefogedens Indberetning om Skibsfarten paa Rønne Havn for November og December 1944 samt for Aaret 1944. (J. Nr. 309.)

2. Andragende af 12. December 1944 fra Landinspektør O. N. Holst om Udstykning af Matr.-Nr. 177 a af Rønne Købstads Markj., tilhørende O. A. Dam. (J. Nr. 17.) — Tilstilles Landbrugsministeriet med anbefaling.

3. Andragende af 1. Juni 1944 fra Landinspektør Hjalmar Kofoed om Grænseforandring mellem Matr.-Nr. 107 t og 107 u, Rønne Købstads Markj. samt Udstykning af Matr.-Nr. 107 t af Markj., tilhørende E. M. Bech, idet der med Udstykningssagen følger en Vejplan for Vejens Videreførelse over Matr.-Nr. 112 c m. fl. til Forbindelse med Byledsgade. — Udvalget for Gader og Veje indstiller under 29. f. M., at Vejplanen over Vejføringen godkendes til senere Udarbejdelse af Detailplaner, medens Andragendet om Grænseforandring og Udstykning videresendes til Landbrugsministeriet med Byraadets anbefaling, idet dog bemærkes, at der ikke kan foretages Bebyggelse af nogen Art paa de udstykkede Parceller, før Vejens Udmunding i Smallesund er udlagt til 10 m. (J. Nr. 17.) — Gade- og Vej-udvalgets Indstilling tiltraadtes, og Andragendet videresendes til Landbrugsministeriet med anbefaling.

4. Arkitekt Karl Rekers Skrivelse af 11. November 1944 om Byraadets Udtalelse i Anledning af en Om- og Tilbygning paa Matr.-Nr. 485 c af Rønne Købstads Bygr., tilhørende Købmand Kaj Madsen. — Kasse- og Regnskabsudvalget indstiller under 30. f. M., at Byrådet udtaler, at der intet vides at erindre imod Til- og Ombygningen, men at den omhandlede Vinkelbygning bør ombygges fra Grunden. (J. Nr. 023.) — Indstillingen tiltraadtes.

5. Andragende af 22. December 1944 fra Tømrer Holger Jensen om Skattelettelse for et paabegyndt Beboelseshus paa en Parcel paa Matr.-Nr.

104 a af Rønne Købstads Markj. i H. t. Bestemmelserne i Lov af 9. April 1941 med senere Ændringer om Skattelettelse m. m. for nyt Byggeri. — Kasse- og Regnskabsudvalget indstiller under 5. d. M., at Andragendet imødekommes, og at paagældende opføres paa Fortegnelsen over de skattefrie Ejendomme. (J. Nr. 15.) — Indstillingen tiltraadtes, og Ejendommen bevilgedes Skattelettelse i H. t. Loven.

6. Lønningsudvalgets Indstilling af 3. d. M. om, at det fra Købstadsforeningens Konsulent i Lønnings- og Pensionsager modtagne Forslag til Lønnings- og Pensionsvedtægtens Kap. II (Pensionsbestemmelser) samt Ændring i Lønningsvedtægtens § 24 (Efterlønsbestemmelser) tiltrædes med forskellige Ændringer i §§ 30, 33, 38, 43, 47, 52, 57, 65, 72, 81, 84, 89 og 90, idet det samtidig indstilles, at § 13 i Afsnittet om Lønninger tilføjes følgende som nyt sidste Stykke: »Fratræder en Tjenestemand sin Stilling med Pension, ydes der den paagældende i Feriegodtgørelse et Beløb, svarende til Forskellen mellem Feriegodtgørelse efter Ferielovens Regler og Pensionen for det Andel Dage, Ferieretten vedrører.« Iøvrigt indstiller Udvalget, at Lønnings- og Pensionsvedtægten indsendes til Ministeriets Godkendelse, og at Udvalget bemyndiges til at foretage eventuelle redaktionelle Ændringer. (J. Nr. 023.) — Indstillingen tiltraadtes enstemmigt.

7. Kasse- og Regnskabsudvalgets Skrivelse af 27. f. M., hvormed fremsendes Kommunekontorets Skrivelse af 11. s. M. med Regnskab over Kommunens Indtægter og Udgifter for 1943—44, hvorefter Driftsregnskabet udviser et Driftsoverskud paa Kr. 27.361,37, der overføres til Status Passiv L.: Løbende Regnskab, medens Status balancerer med Kr. 18.359.391,33, og udviser et Statusoverskud paa Kr. 2.523.708,52. I Forbindelse med Regnskabet forelaa Anmodning om Efterbevilling fra de forskellige Udvalg. — Desuden forelaa Regnskab over Kommunens Pensionsfond for 1943—44, der balancerer med Kr. 93.627,22, og udviste Balance gennem et ekstraordinært Tilskud fra Kommunen paa Kr. 4.222,03, samt Regnskab over den kirkelige Ligning, der balancerede med Kr. 73.798,08 og udviste et Underskud paa Kr. 4.692,12, der er overført til Status Passiv C.: Kirkelige Skatter. (J. Nr. 0352.) — Regnskabet og Indstillingerne om Efterbevillingerne godkendtes enstemmigt og tilstilles de kommunale Revisorer.

8. Belysningsudvalgets Indstilling af 5. Januar 1944 om, at Gasprisen fra og med December—Januar Aflæsningstermin 1944—45 nedsættes med 5 Øre og 2 Øre pr. m³ for henholdsvis Gas til Kogebred og Gas til Industribred, saaledes at Prisen derved fastsættes til 30 Øre pr. m³ for Gas til Kogning og 25 Øre pr. m³ for Gas til Industri. (J. Nr. 226.) — Indstillingen tiltraadtes enstemmigt.

9. 2. Behandling af det i Byraadets forrige Møde under Puukt 9 behandlede Andragende fra Norgesfonden om Tilskud med Kasse- og Regnskabsudvalgets Indstilling af 8. f. M. om, at der ydes et Tilskud paa 300 Kr. (J. Nr. 76.) — Tiltraadtes ved 2. Behandling.

10. Andragende af 3. d. M. fra Ejendomsmægler J. Kofoed-Stender om Fritagelse for Hvervet som Medlem af Ligningskommissionen fra 1. Januar 1945 med Kasse- og Regnskabsudvalgets Indstilling af 5. Januar 1945 om, at Andragendet imødekommes, og at Suppleanten, Repræsentant Johan Andersen indkaldes. (J. Nr. 0134.) — Det vedtoges at meddele J. Kofoed-Stender Fritagelse og indkalde Suppleanten.

11. Andragende af 4. d. M. fra Brandinspektøren, Kaptajn H. Wegener, om Bevilling af en Tjenesterejse til København m. v. i ca. 14 Dage til Studium og Uddannelse. Brandkommissionen indstiller under 6. d. M., at Ansøgningen imødekommes, og at der bevilges Brandinspektøren Rejse og Diæter i H. t. de gældende Bestemmelser for kommunale Rejser. (J. Nr. 82.) — Indstillingen tiltraadtes.

12. Ligningskommissionens Indstilling af 21. f. M. om, at den for Bygningsinspektør H. Schou for 1943—44 paalignede Skat nedsættes i H. t. Skatteraadets Kendelse af 16. f. M., saaledes at Skatteansættelsen nedsættes fra 15.000 Kr. til 12.000 Kr., hvorved Kommuneskatten nedsættes med Kr. 579,50 og Menighedsafgiften med Kr. 28,97. Kasse- og Regnskabsudvalget foreslaar under 5. Januar d. A., at Indstillingen tiltrædes. (J. Nr. 042.) — Indstillingen tiltraadtes.

13. Sammes Indstilling af 21. f. M. om, at den for Paketrederiet A/S »Merkur« for Skatteaaret 1944—45 foretagne Skatteansættelse nedsættes fra 15.927 Kr. til 9.267 Kr. i H. t. Skatteraadets Kendelse af 7. f. M., saaledes at den paalignede Aktieselskabsskat nedsættes med 288 Kr. Kasse- og Regnskabsudvalget foreslaar under 5. d. M., at Indstillingen tiltrædes. (J. Nr. 043.) — Indstillingen tiltraadtes.

14. Sammes Indstilling af 20. f. M. med 13 Andragender om Nedsættelse eller Eftergivelse af personlig Kommuneskat og Menighedsafgift for Skatteaarene 1943—44 til 1944—45. Kasse- og Regnskabsudvalget foreslaar under 5. d. M., at Indstillingen tiltrædes. (J. Nr. 042.) — Indstillingen tiltraadtes.

15. Det sociale Udvalgs Indstilling af 21. f. M. om, at Reg. Nr. 1378 i H. t. Forsorgslovens § 307.6 fritages for Fattighjælps Virkning med Hensyn til et Underholdsbidrag. — Indstillingen tiltraadtes enstemmigt.

16. Sammes Indstillinger af 14. og 29. f. M. og 3. og 4. d. M. om, at der i H. t. Forsorgslovens § 293.3 ydes Tillæg i Form af Kommunehjælp til:

Reg. Nr. 623. Kr. 50,00 til Husleje for December,
— 1128. Kr. 200,00 til Termin og Beklædning,
og i H. t. Forsorgslovens § 296, Supplement til Arbejdsløn i Form af Kommunehjælp, til:

Reg. Nr. 2317. Kr. 70,00 i Anledning af Julen,
— 2739. Kr. 54,00 til Hustruens Beklædning,
— 781. Kr. 104,75 til Beklædning,

- Reg. Nr. 1821. Kr. 25,00 til Beklædning,
 — 2317. Kr. 31,00 til Husleje for Februar Maaned.
 — Indstillingerne tiltraadtes enstemmigt.

Mødet den 22. Januar 1945.

1. Sager til Efterretning;
 - a. Justitsministeriets Cirkulærskrivelse angaaende Ulykkesforsikring af de kommunale Vagtværns Mandskab. (J. Nr. 8142.)
 - b. Sammes Cirkulære af 18. Januar 1945 angaaende Inddrivelse af Skatter og Afgifter. (J. Nr. 0343.)
 - c. Skattedepartementets Cirkulære af 15. Januar 1945 angaaende Godtgørelsen af de af Kommunalbestyrelserne refunderede Kartoffel-Rabatmærker. (J. Nr. 51.)
 - d. Indenrigsministeriets Skrivelse af 9. Januar 1945 med Kommunikation af Skrivelse til Kongeriget Danmarks Hypotekbank om, at Boligselskabet af 1942 i Rønne yderligere har faaet bevilget Statslaan paa 79.000 Kr., saaledes at det samlede Statslaan udgør 229.000 Kr. (J. Nr. 15.)
 - e. Sammes Skrivelse af 16. Januar 1945, hvorefter Farvehandler Lyngbye-Petersen, St. Torv 4, ikke kan opsigte en Lejer til Fraflytning af en Lejlighed, uden at paagældende tilbyder Lejeren sin egen Lejlighed. (J. Nr. 150.)
 - f. Justitsministeriets Skrivelse af 6. Januar 1945 med Kommunikation af Skrivelse til Biografleder Christian Krarup Kjær, Hjørring, om, at Ministeriet er sindet at meddele paagældende Bevilling til at drive Biografteatret »Raadhusteatret« i Rønne, saafremt han inden 2 Maaneder godtgør at have Raadighed over Lokaler paa Vilkaar, som Justitsministeriet kan godkende, samt at det vil blive stillet som Vilkaar, at der opføres et nyt Biografteater eller foretages Udvidelse og Modernisering af det nuværende Teater, naar Forholdene efter Justitsministeriets Skøn tillader det. (J. Nr. 75.)
 - g. Sammes Skrivelse af 6. Januar 1945 til Enken efter Biografdirektør Niels Rasch, Emmely-Rasch, om, at der i Henhold til Lov om Biografteatervæsenets Ordning er tillagt paagældende en Pension paa 3.000 Kr. aarlig, hvortil kommer Reguleringstillæg og midlertidige Tillæg efter de Regler, der gælder for Statens Tjenestemænd. (J. Nr. 75.)
 - h. Skrivelse af 15. Januar 1945 fra Ministeriet for Landbrug og Fiskeri om, at der er ydet Direktør H. C. Hasager Boss et Tilbud paa 429 Kr. til Dræning paa Ejendommen »Danevang« i Rønne. (J. Nr. 873.)
 - i. Bornholms Amts Kredskontors Skrivelse af 16. Januar 1945 om, at der er givet den William Knud Samson udfærdigede Bevilling til at drive Beværtning med Ret til Udskænkning af stærke Drikke Paategning om forlænget Gyldighed til Udgangen af April Kvartal 1949. (J. Nr. 842.)
 - j. Skrivelser af 5. Januar 1945 fra Kødstadkommunernes Laaneforening,

hvorefter der ikke skal betales Afdrag og Valutatillæg paa det af Rønne Kommune og Rønne Havn optagne Dollarlaan af 1928 pr. 1. Februar Termin 1945, idet dog Beløbene skal kunne indbetales paa Anfordring. (J. Nr. 0355 og 312.)

- k. Bornholms Amts Skrivelse af 6. Januar 1945 med Oversigt over arbejdsøgende den 29. December 1944, hvorefter der i Rønne var 232 egentlig arbejdsløse, heraf 64 Kvinder, og 123 betinget arbejdsløse, heraf 3 Kvinder. (J. Nr. 510.)
- l. Folkeregistrets Kvartalsindberetning af 18. Januar 1945, hvorefter der pr. 31. December 1944 i Registret fandtes opført 11.630 Personer. (J. Nr. 05.)
- m. Det af Bygningsinspektøren udfyldte Spørgeskema angaaende Byggevirkksomheden i Rønne Kommune, der er indsendt til Statistisk Departement den 13. Januar 1945. (J. Nr. 05.)
- n. Statistik vedrørende Befolkningens Bevægelser i 1943. (J. Nr. 05.)

2. Andragender af 16. Januar 1945 fra Landinspektør Hj. Kofoed om Approbation paa Udstykning af Matr.-Nr. 315 af Rønne Købstads Markj., tilhørende Th. Pauck, og Matr.-Nr. 337 ab, tilhørende Thorkil Lund, samt Andragende af 17. Januar 1945 fra samme om Approbation paa Sammenlægning af Matr.-Nr. 884 b og 885 af Rønne Købstads Bygr., til hvilke Andragender Bygningsinspektøren under 19. Januar 1945 bemærker, at der paa Matr.-Nr. 337 ab er paalagt Udsigtsservitut, og at Sammenlægning af de 2 Matr.-Nr. er krævet som Vilkaar for at meddele Dispensation fra Købstadbyggeovens § 21. (J. Nr. 17.) — Tilstilles Landbrugsministeriet med Anbefaling.

3. Ansøgning fra Bornholms Kaninavlerforening om en Præmie til Udstillingen i Hotel »Dana« den 27. og 28. Januar 1945, paategnet Kasse- og Regnskabsudvalgets Indstilling af 19. Januar 1945 om, at der ydes en Præmie til Udstillingen til et Beløb af 25 Kr. (J. Nr. 76.) — Indstillingen tiltraadtes.

4. Skrivelse af 4. December 1944 fra Ingeniørfa. P. A. Pedersen med Tilbud paa en 1500 Amp. Ensretter med komplet Tilbehør til en Pris af 165.000 Kr., paategnet Belysningsudvalgets Indstilling af 10. Januar 1945 om, at Tilbudet antages, og Kasse- og Regnskabsudvalgets Indstilling af 19. Januar 1945 med Anbefaling heraf, og at Spørgsmaalet om Fremskaffelse af de nødvendige Midler udskydes til et senere Tidspunkt, hvor Kasse- og Regnskabsudvalget vil fremkomme med Forslag hertil. (J. Nr. 213.) — Indstillingen tiltraadtes.

5. Havneingeniørens Skrivelse af 3. Januar 1945 med Forslag om, at der til Kulkranens Værksted anskaffes forskelligt Værktøj til et samlet Beløb af Kr. 783,38, paategnet Havneudvalgets Indstilling af 18. Januar 1945 om, at Ministeriets Samtykke indhentes til Indkøb af det ommeldte Værktøj samt Tilladelse til, at Udgiften afholdes af Havnens Kassebeholdning. (J. Nr. 356.) — Indstillingen tiltraadtes.

6. Skrivelse af 18. Januar 1945 fra Brandinspektøren i Rønne med Rapport fra Justitsministeriets Brandudvalgs Inspektion af Rønne kommunale Brandvæsen den 26. Oktober 1944. — Toges til Efterretning.

7. Aftale af 17. Januar 1945 mellem Rønne Kommunekontor og Arbejdsmand Jens Otto Olsen, Snorregade 5, om Køb af en Kommune tilhørende Byggegrund, stor 565,5 m², af Matr.-Nr. 3 a og 156 a af Rønne Købstads Markj. for en Købesum af Kr. 4,25 pr. m² efter Landinspektørens Opmaaling og i øvrigt paa de sædvanlige Betingelser. Med Hensyn til Betalingen er det en Aftale, at der betales 1000 Kr. ved Skødets Underskrift, medens Kommunen under Forbehold af Ministeriets Samtykke lader Restkøbesummen indestaa med 1. Prioritets oprykkende Panteret i Grund og eventuelle Bygninger, idet Laanets Pantesikkerhed dog ikke kan overstige 90 % af Anskaffessummen. Laanet forrentes med 5 % p. a. og afdrages i Løbet af 20 Aar med $\frac{1}{20}$ aarlig. — Kasse- og Regnskabsudvalget indstiller under 20. Januar 1945, at Aftalen godkendes, og at Grunden afhændes efter de sædvanlige Regler. (J. Nr. 123.) — Indstillingen tiltraadtes, og det vedtoges at afhænde Grunden paa de aftalte Vilkaar.

8. Andragende af 29. December 1944 fra Medhjælper E. Hansen, Rønne Elektricitetsværk, om Afsked paa Grund af Alder med Pension fra den 1. April 1945 samt Ansøgning om fuld Pension, da han har været beskæftiget paa Elektricitetsværket 4 Aar forud for Fastansættelsen. — Belysningsudvalget indstiller under 15. Januar 1945, at der i H. t. Lønning- og Pensionsvedtægtens § 32 tillægges paagældende Anciennitet fra den 1. Juni 1914, saaledes at han bliver berettiget til fuld Pension, hvorefter denne vil udgøre:

| | |
|---|--------------|
| $\frac{40}{60}$ af Kr. 2.696,00 | Kr. 1,797,34 |
| hvertil kommer Reguleringstillæg, for Tiden | — 2,112,00 |
| | Kr. 3,909,34 |

| | |
|--|---------------------|
| samt et lokalt Tillæg, for saa vidt paagældende tager Ophold i Rønne Kommune. | — 108,00 |
| | Ialt: Kr. 4,017,34, |

hvilken Indstilling Kasse- og Regnskabsudvalget tiltræder ved Paategning af 20. Januar 1945. (J. Nr. 212.) — Indstillingen tiltraadtes, og det vedtoges at bevilge paagældende Afsked med fuld Pension.

9. Ligningskommissionens Indstilling af 20. Januar 1945 med 15 Andragender om Nedsættelse eller Eftergivelse af personlig Kommuneskat og Menighedsafgift for Skatteåret 1944—45. (J. Nr. 04.) — Indstillingen tiltraadtes.

10. Sammes Skrivelse af 20. Januar 1945 med Andragende fra Civilingeniør Svend Olsen, Strandvejen 23, om Eftergivelse af personlig Skat for Skatteåret 1944—45 paa Grund af et ham overgaaet Tyveri med Bemærkning, at man i Kommissionen ikke opnaaede Enighed, hvorfor Sagen blev sat under Afstemning, hvilket resulterede i, at der blev afgivet 6

Stemmer for og 6 Stemmer imod at bevilge Ingeniøren Lempelse i Skattepaaligningen. 2 Medlemmer undlod at stemme. (J. Nr. 04.) — Tilstilles Kasse- og Regnskabsudvalget til Efterretning.

11. Ligningskommissionens Skrivelse af 20. Januar 1945, hvorefter den Ingeniør Børge Jepsen, St. Torv 6, i H. t. en af Landsskatteretten afsagt Kendelse af 14. December 1944 for Skatteaaret 1943—44 paalignede personlige Kommuneskat og Menighedsafgift vil være at nedsætte fra Kr. 5.764,50 og Kr. 288,23 til henholdsvis Kr. 5.581,50 og Kr. 279,08. (J. Nr. 04.) — Indstillingen tiltraadtes.

12. Sammes Indstilling af 20. Januar 1945, hvorefter den A/S De bornholmske Jernbaner, Rønne, i H. t. en af Skatteraadet for Rønne Skattekreds den 12. Januar 1945 afsagt Kendelse for Skatteaaret 1944—45 paalignede Selskabsskat Kr. 170,20 vil være at føre til Afgang. (J. Nr. 043.) — Indstillingen tiltraadtes.

13. Det sociale Udvalgs Indstilling af 11. Januar 1945 om, at der i H. t. Forsorgslovens § 293, 3. Stk., ydes en Tillægshjælp i Form af Kommunehjælp til Reg. Nr. 623 paa 50 Kr. til Husleje. — Indstillingen tiltraadtes enstemmigt.

14. Brændselsudvalgets Formand redegjorde for Forhandlinger vedrørende Fremskaffelse af bornholmske Tørv og anmodede om Bemyndigelse til at indgive Ordre paa jyske Tørv. — Byraadet meddelte Udvalget den ønskede Bemyndigelse.

Mødet den 12. Februar 1945.

1. Sager til Efterretning:

- a. Skrivelser af 23. Januar 1945 og 6. Februar 1945 fra Ministeriet for Landbrug og Fiskeri med Notering af Grænseforandring mellem Matr.-Nr. 335 b og 334 af Rønne Købstads Bygr. og mellem Matr.-Nr. 269 t og 269 æ af Rønne Købstads Markj., samt Skrivelser af 23. Januar 1945 og 6. Februar 1945 med Approbation paa Udstykninger af Matr.-Nr. 317 a Markj., 426 a Bygr., 15 a Markj., 107 e Markj., 316 a Markj., 318 s Markj. og 322 Markj. (J. Nr. 17.)
- b. Skrivelse af 8. Februar 1945 fra Ministeriet for offentlige Arbejder med Kommunikation af Skrivelse af s. D. til Carlsberg Bryggerierne, hvorefter der tilbagebetales et Beløb paa Kr. 151,93 som erlagt Vareafgift for et Parti Øl, der var blevet beskadiget som Følge af Ildsvaade. (J. Nr. 32.)
- c. Undervisningsministeriets Skrivelse af 18. Januar 1945 med Godkendelse af, at Undervisningen ved Arbejdernes Oplysningsforbunds Aftenhøjskole forlænges med 5×2 Timer = 10 Timer. (J. Nr. 731.)
- d. Sammes Skrivelse af 24. Januar 1945 om, at Ministeriet ikke ser sig

- i Stand til at imødekomme Andragendet om Tilskud til Arbejdernes Oplysningsforbund til Foredragsvirksomhed. (J. Nr. 731.)
- e. Indenrigsministeriets Lovanordning af 20. Januar 1945 om ekstraordinært Statstilskud til Kommunerne til Nedbringelse af Udgifterne til Drift af Sygehuse. (J. Nr. 832.)
- f. Handelsministeriets Bekendtgørelse og Cirkulære af 29. Januar 1945 vedrørende Fremstilling af visse Manufakturvarer. (J. Nr. 913.)
- g. Sammes Bekendtgørelse og Cirkulære af 27. Januar 1945 angaaende Levering og Rationering af Gas. (J. Nr. 226.)
- h. Sammes Bekendtgørelse og Cirkulære af s. D. angaaende Levering og Rationering af elektrisk Strøm. (J. Nr. 216.)
- i. Sammes Bekendtgørelse og Cirkulære af 30. Januar 1945 angaaende visse Begrænsninger af Lysforbruget m. v. (J. Nr. 216.)
- j. Sammes Cirkulære af 30. Januar 1945 om, at der i ganske særlige Tilfælde, hvor en Forbruger paa Tro og Love afgiver Erklæring om, at han kun har Brændsel til faa Dages Forbrug, kan udfærdiges Indkøbstilladelse til 2 hl Gasværkskoks, idet den paagældende Forbruger i saa Fald skal deponere sit Brændselskort med samtlige Brændselsmærker hos de kommunale Myndigheder. (J. Nr. 91292.)
- k. Sammes Bekendtgørelse af 27. Januar 1945 om Lukketiden i Forlystelsesetablissementer, Beværtninger m. v. (J. Nr. 75/842.)
- l. Sammes Bekendtgørelse og Cirkulære af 2. Februar 1945 angaaende Lukketiden for Butikker og Lagre m. v. (J. Nr. 84.)
- m. Sammes Bekendtgørelse og Cirkulære af 6. Februar 1945 om brændselsbesparende Foranstaltninger. (J. Nr. 91292.)
- n. Justitsministeriets Cirkulære af 2. Februar 1945 om, at fremtidige Ansættelser ved Vagtværnet forinden Ansættelsen indberettes til Justitsministeriet med fulde Navn, Fødselsaar og -dag samt Fødested, idet Justitsministeriet videregiver Meddelelsen til det tyske Sikkerhedspoliti. (J. Nr. 8142.)
- o. Undervisningsministeriets Cirkulære af 12. Januar 1945 om Tilskud i H. t. Aftenskoleloven til Anskaffelse af særligt for Aftenskoler beregnet Undervisningsmateriel. (J. Nr. 731.)
- p. Finansministeriets Bekendtgørelse af 29. Januar 1945 om foreløbig Aftale mellem de danske og norske Finansmyndigheder til Undgaaelse af Dobbeltbeskatning af Løntagere og Pensionister. (J. Nr. 04.)
- q. Skattedepartementets Cirkulære af 16. Januar 1945 vedværende Forlængelse af Bestemmelserne i Reglerne om Paaligning af Indkomst- og Formueskat til Staten samt Beskatning af Fortjeneste eller Tab ved Realisation af Aktier m. v. (J. Nr. 04.)
- r. Sammes Cirkulære af 18. Januar 1945 vedrørende Honorar til Vurderingsmændene til Ejendomsskyld. (J. Nr. 041.)
- s. Sammes Cirkulære af 26. Januar 1945 vedrørende Skatteansættelsen for Skatteaaret 1945—46 af Tjenestemænd inden for Politiet m. fl. (J. Nr. 04.)

- t. Skattedepartementets Cirkulære af 29. Januar 1945 angaaende Oplysninger vedrørende Omsætningsafgift af Motorkøretøjer. (J. Nr. 04.)
- u. Statens civile Luftværns Cirkulærskrivelse af 29. November 1944 vedrørende Foranstaltninger til Imødegaaelse af Storbrande. (J. Nr. 854.)
- v. Akkordlønudvalgets Skrivelse af 5. Februar 1945 med Kendelse af s. D. angaaende Fastsættelse af Akkordpriser for Transport og Udlægning af Stenunderlag til Regulering for Tømmerkister i en Pier ved Rønne Havns Udvidelse. (J. Nr. 3425.)
- x. Købstadforeningens Skrivelse af 26. Januar 1945 om, at der ikke ydes kommunale Løntillæg til Lærerlønninger, idet Bestyrelsen maa hævde, at Lærerlønninger udelukkende fastsættes af Rigsdag og Regering. (J. Nr. 722.)
- y. Bornholms Amts Skrivelse af 5. Februar 1945 med Oversigt over arbejdssøgende den 26. Januar 1945, hvoraf fremgaar, at der i Rønne var 139 egentlig arbejdssøgende, heraf 9 Kvinder, og 65 betinget arbejdssøgende. (J. Nr. 510.)
- z. Havnefogedens Indberetning om Skibsfarten paa Rønne Havn i Januar Maaned 1945. (J. Nr. 309.)
- æ. Statistiske Efterretninger Nr. 5 af 6. Februar 1945 vedrørende Detailpristallet. (J. Nr. 05.)

2. Andragender af 24. Januar og 6. Februar 1945 fra Landinspektør Hj. Kofoed om Udstykning af Matr.-Nr. 317 a af Rønne Købstads Markj., tilhørende Sigrid Jensen, og Matr.-Nr. 303 a, tilhørende Rønne Kommune. (J. Nr. 17.) — Tilstilles Landbrugsministeriet med anbefaling.

3. Andragende af 3. Januar 1945 fra Landinspektør Hj. Kofoed om Dispensation fra Bestemmelserne i Købstadbyggelovens § 21 for Matr.-Nr. 69 af Rønne Købstads Bygr., tilhørende John Nielsen. — Bygningskommissionen, Sundhedskommissionen og Brandkommissionen anbefaler Dispensationen paa Vilkaar, at Ejendommens ubebyggede Areal befæstes med Klinker, og at alt Tagvand mod Gaarden ledes gennem Tagrender og Nedløbsrør til Kloak. (J. Nr. 152.) — Tilstilles Indenrigsministeriet med anbefaling paa de af Bygningskommissionen foreslaaede Vilkaar.

4. Andragende af 27. Januar 1945 fra Kioskejer Viggo Sonne, Raadhuskiosken, om Tilladelse til at opføre en Kiosk paa St. Torv ud for Raadhuset, da han er opsagt til Fraflytning den 1. Marts 1945 efter 20 Aars Lejemaal. — Et Flertal af Udvalget for Lystanlæggene, nemlig Forretningsfører E. Fogh og Skolebetjent Axel Berg, indstiller, at der meddeles Tilladelse til Opførelse af en Kiosk, dog ikke over 3,5 m i Diameter, i den nordre Ende af St. Torv, idet der forhandles nærmere om Udseendet og Afgiften, medens et Mindretal, bestaaende af Direktør Thorkil Lund, indstiller, at der nægtes Tilladelse til Opførelse af en Kiosk paa St. Torv. (J. Nr. 412.) — Det vedtoges paa Forslag af Direktør Lund og Viceborgmesteren at tilbagesende Sagen til Udvalget for Lystanlæggene, eventuelt Gade- og Vejudvalget, til Erklæring i Anledning af, at det var oplyst, at der er Mulighed for at faa en Butik til Leje i Antoniestræde.

5. Evakueringsudvalgets Skrivelse af 9. Februar 1945 med Evakueringsplanen, som fremsendes til Byraadets Godkendelse. (J. Nr. 854.) — Godkendtes.

6. Det sociale Udvalgs Indstilling af 9. Februar 1945 om, at der ydes Rentenyderne i Rønne et personligt Tillæg i H. t. Folkeforsikringslovens § 40, 5. Stk., paa Kr. 50,00 til Ægtepar og Kr. 25,00 til enlig stillede, hvilket vil betyde en Udgift paa Kr. 25.125,00. Der er herefter i Aarets Løb dels kontant og dels gennem Brændselshjælp ydet hvert Ægtepar Kr. 168,35 og hver enlig Rentenyder Kr. 133,35, og det samlede Beløb er holdt inden for Lovens Rammer. (J. Nr. 530.) — Indstillingen tiltraadtes enstemmigt.

7. Andragende af 25. Januar 1945 fra Cyklehandler Poul Brendes om Skattelettelse for et paabegyndt Beboelseshus paa en Parcel af Matr.-Nr. 107 af Rønne Købstads Markj. i H. t. Bestemmelserne i Lov af 9. April 1941 med senere Ændringer om Skattelettelse m. m. for Nybyggeri. — Kasse- og Regnskabsudvalget indstiller under 9. Februar 1945, at Andragendet imødekommes, og at paagældende opføres paa Fortegnelsen over de skattefrie Ejendomme. (J. Nr. 15.) — Indstillingen tiltraadtes.

8. Skrivelse af 9. Februar 1945 fra Kasse- og Regnskabsudvalget om, at der er tillagt Kontorist paa Kommunekontoret Poul Dahl et Aars Lønanciennitet, idet paagældende har faaet Tilbud paa en bedre lønnet Plads ved Øernes Andelsselskab, og det for Tiden er umuligt at faa kvalificeret Arbejdskraft. Lønancienniteten betyder en Lønstigning paa 200 Kr., samt at Kontorist Dahl forbliver paa Kommunekontoret, hvorfor Udvalget indstiller, at Byrådet godkender denne Disposition. (J. Nr. 023.) — Godkendtes.

9. Andragende af 29. Januar 1945 fra Peter H. Mortensen, Ll. Sørstræde 9, om Eftergivelse af en i Københavns Kommune modtagen Kommunehjælp paa Kr. 134,65, med det sociale Udvalgs Indstilling af 2. Februar 1945 om, at Hjælpen eftergives i H. t. Bestemmelserne i Forsorgslovens § 301, Stk. 7. — Indstillingen tiltraadtes, og det vedtoges at eftergive Hjælpen.

10. Indstillinger af 18. Januar og 1. Februar 1945 om, at der i H. t. Forsorgslovens § 296 ydes Kommunehjælp til Supplering af Arbejdsfortjenesten til Reg. Nr. 2317 med henholdsvis Kr. 7,20 og Kr. 31,10 til Brændsel. — Indstillingen tiltraadtes enstemmigt.

11. Andragende af 15. Januar 1945 fra Civilingeniør Svend Olsen om Skattelettelse for Skatteaaret 1944—45 paa Grund af et paagældende overgaaet Tyveri. — Ligningskommissionen meddeler under 20. Januar 1945, at der ved Sagens Behandling var 6 Stemmer for og 6 Stemmer imod at bevilge Ingeniøren nogen Lempelse, medens 2 Medlemmer undlod at stemme. — Tilbagesendes Kasse- og Regnskabsudvalget til Erklæring.

Byrådet underskrev ubetinget Skøde til Slagtersvend Knud Andr. Hansen paa Matr.-Nr. 3 a og 156 f af Rønne Købstads Markj., beliggende ved Borgmester Nielsens Vej.

Mødet den 26. Februar 1945.

1. Sager til Efterretning:

- a. Skrivelse af 17. Februar 1945 fra Ministeriet for Landbrug og Fiskeri med Approbation paa Grænseforandring mellem Matr.-Nr. 702 k og 701 f af Rønne Købstads Bygr. (J. Nr. 17.)
- b. Indenrigsministeriets Skrivelse af 15. Februar 1945 med Dispensation fra Købstadbyggelovens § 21 for Matr.-Nr. 392 af Rønne Købstads Bygr. paa visse nærmere Vilkaaar, der sikres ved tinglyst Deklaration. (J. Nr. 152.)
- c. Skrivelse af 15. Februar 1945 fra Ministeriet for offentlige Arbejder med Tilladelse til, at Rønne Havn anvender et Beløb paa ca. 3.500 Kr. til Indretning af et Mellemfyr i Fyrlinien gennem Indløbet til Rønne Havn. (J. Nr. 353.)
- d. Sammes Skrivelse af 17. Februar 1945 med Kvittering for Rønne Havns Regnskab for 1941—42. (J. Nr. 31.)
- e. Undervisningsministeriets Godkendelse af 19. Februar 1945 for Skoleplanen for Arbejdernes Oplysningsforbunds Aftenskole. (J. Nr. 731.)
- f. Handelsministeriets Bekendtgørelse af 10. Februar 1945 om Rationering af Salt. (J. Nr. 913.)
- g. Sammes Bekendtgørelse af 16. Februar 1945 angaaende Rationering af Kaffeestatning og -tilsætning. (J. Nr. 913.)
- h. Sammes Cirkulære af 10. Februar 1945 vedrørende Rationering af Elektricitet og Gas. (J. Nr. 216/226.)
- i. Cirkulære af 17. Februar 1945 fra Ministeriet for offentlige Arbejder angaaende Snekastningsloven. (J. Nr. 434.)
- j. Skattedepartementets Cirkulære af 19. Februar 1945 angaaende Reglerne for Opgørelse af Varelagre m. v. (J. Nr. 04.)
- k. Bornholms Amts Skrivelse af 12. Februar 1945 om, at der er anvist Kommunen Kr. 23.065,00 som Forskud for Januar Kvartal paa de Kommunen tilkommende Tilskud til Udgifterne til Hjælp til trængende til Indkøb af visse Levnedsmidler. (J. Nr. 51.)

2. Andragende af 24. Januar 1945 fra Landinspektør Hj. Kofoed om Grænseforandring mellem Matr.-Nr. 318 t og 318 v af Rønne Købstads Markj., tilhørende Jacob Larsen og Mynster Kofod. (J. Nr. 17.) — Tilstilles Landbrugsministeriet med anbefaling.

3. Skrivelse af 14. Februar 1945 fra Kioskejer Viggo Sonne om, at han frafalder Ansøgningen om Tilladelse til at opføre en Kiosk paa St. Torv, men henstiller samtidig, at der, for saa vidt Byraadet senere af turistmæssige Grunde opfører en Kiosk paa St. Torv, gives ham Adgang til at leje denne. (J. Nr. 412.) — Henlægges.

4. Indstilling af 21. Februar 1945 fra Udvalget for Kød- og Mælkekontrol om, at Slagteafgiften fra den 1. April d. A. at regne forhøjes for Okser og Heste med Kr. 2,00 fra 8 til 10 Kr. pr. Kreatur og for Svin

og Fedekalve med Kr. 1,00 fra 4 til 5 Kr. pr. Kreatur. (J. Nr. 24.) — Indstillingen tiltraadtes.

5. Skrivelse af 27. Januar 1945 fra det af de bornholmske Købstæder og Sognekommuner nedsatte Udvalg for Udryddelse af Rotter med Tilbud fra Arnold Zuschlag A/S paa Udlægning af Rottegift for 1 Aar med 2 Gange Hovedudlægning og 2 Gange supplerende Udlægning for en Pris af 4.500 Kr., for saa vidt samtlige bornholmske Kommuner antager Tilbudene. — Udvalget for Byens Renholdelse indstiller under 21. Februar 1945, at Tilbudet antages, idet det samtidig oplyses, at Kommunens Natrenovatører fremtidig agtes anvendt til Udlægning af Rottegiften, hvorfor Firmaets Udlæg til Arbejds løn refunderes, hvilket formentlig vil andrage ca. 1.500 Kr. (J. Nr. 18.) — Indstillingen tiltraadtes, og Tilbudet antoges.

6. Bornholms Amts Skrivelse af 13. Februar 1945 om, at der er tildelt Rønne Kommune som Beredskabsbeholdning 300 kg Stearinlys, der kan afkøbes til en Pris af Kr. 3,30 til Kr. 3,95 pr. Pakning à 500 gr Brutto for Netto. — Kasse- og Regnskabsudvalget indstiller under 24. Februar 1945, at Kommunen køber det tildelte Kvantum samt yderligere 100 kg, for saa vidt det til hele Bornholms Disposition overladede Kvantum ikke aftages. (J. Nr. 913.) — Indstillingen tiltraadtes.

7. Dansk Tandlægeforenings Skrivelse af 1. Februar 1945 med Anmodning om, at der til Overenskomsten vedrørende Skoletandplejen sker saalydende Tilføjelse: »Til disse Honorarer ydes et Dyrtidstillæg, der for Tiden er 10 % af Honoraret, og som reguleres efter Reglerne for Dyrtidstillæg til Statens Honorarer,« gældende fra den 1. April 1945, idet Kravet paa Foranledning af den danske Købstadforening har været forelagt Priskontrolraadet, der har meddelt, at Kravet var berettiget. — Skolekommissionen indstiller under 17. Februar 1945, at man ikke tiltræder Forslaget, idet den nuværende Overenskomst er oprettet i 1943, hvor der skete en Forhøjelse af Honoraret fra 9 til 12 Kr., saaledes at den nu krævede Forhøjelse formentlig ikke vil blive godkendt af Priskontrolraadet. (J. Nr. 7261.) — Indstillingen tiltraadtes.

8. Skrivelse af 31. Januar 1945 fra Ministeriet for offentlige Arbejder om, hvorvidt Vareafgiften for Kapselskærver bør afregnes efter Havne- og Brotakstens Pos. 22. c. 3. b: Murstensbrokker 100 kg 3 Øre. — Havneudvalget indstiller under 24. Februar 1945, at Vareafgiften for Kapselskærver bør afregnes efter samme Takst som Murstensbrokker, hvorfor Teksten til Pos. 22. c. 3. b ændres til: »Brokker af Lervarer og Mursten«. (J. Nr. 32.) — Indstillingen tiltraadtes.

9. Sammes Skrivelse af 22. Januar 1945 med Forespørgsel om, hvorvidt Byraadet har noget at erindre imod fuldstændig Fritagelse for Havnepenge for Fartøjer, der efter at have indhentet skriftlig Sejlanvisning hos vedkommende Havnefoged forinden Afsejling fra Havn paa ny anløber Havn udelukkende for at indhente ny Sejlanvisning, naar de ikke henligger

i Havnen ud over et Tidsrum af 6 Timer fra Ankomsten, paategnet Havneudvalgets Indstilling af 24. Februar 1945 om, at Ændringen tiltrædes. (J. Nr. 32.) — Indstillingen tiltraadtes.

10. Havnefogedens Skrivelse af 16. Januar 1945 om, at Kedlen til Centralvarmeanlægget i Havnens Ejendom Havnebakken 2 er udbrændt, og at en ny Kedel vil koste ca. 1.700 Kr., som Lejeren selv vil montere vederlagsfrit. — Havneudvalget indstiller under 24. Februar 1945, at der indgives Andragende til Ministeriet for offentlige Arbejder om Tilladelse til at forny Kedlen og lade Udgiften, ca. 1.700 Kr., afholde paa Konto 13.03: Vedligeholdelse af Bygninger. (J. Nr. 35.) — Indstillingen tiltraadtes.

11. Havneudvalgets Indstilling af 24. Februar 1945 med Forslag til Overslag over Rønne Havns Indtægter og Udgifter for 1945—46, hvorefter Driftsoverslaget balancerer med Kr. 500.385,87 og udviser et Driftsunderskud paa Kr. 13.984,01, medens den regnskabsmæssige Kassebeholdning balancerer med Kr. 1.547.665,90, idet der herunder er opført Udgifter til Nyanlæg vedrørende Pier og Kajanlæg i Sydhavnen til et Beløb af 200.000 Kr. (J. Nr. 31.) — Indstillingen tiltraadtes, og Budgettet godkendtes enstemmigt.

12. Aftale af 21. Februar 1945 mellem Rønne Kommunekontor og Arbejdsmand Syvend Aage Nielsen, Almegade 9, om Køb af en Kommune tilhørende Grund, stor 560 m², af Matr.-Nr. 154 k af Rønne Købstads Markj. for en Købesum af Kr. 4,25 pr. m² efter Landinspektørens Opmaaling og i øvrigt paa de sædvanlige Betingelser. Med Hensyn til Betalingen er det en Aftale, at der betales 1.800 Kr. ved Skødets Underskrift, medens Kommunen under Forbehold af Ministeriets Godkendelse lader Restkøbesummen indestaa med 1. Prioritets oprykkende Panteret i Grund og eventuelle Bygninger, idet Laanets Pantesikkerhed dog ikke kan overstige 90 % af Anskaffessummen. Laanet forrentes med 5 % p. a. og afdrages i Løbet af 20 Aar med $\frac{1}{20}$ aarlig. — Kasse- og Regnskabsudvalget indstiller under 24. Februar 1945, at Grunden under Forbehold af Ministeriets Samtykke afhændes i Henhold til Aftalen, der er i Overensstemmelse med de sædvanlige Betingelser. (J. Nr. 123.) — Indstillingen tiltraadtes, og det vedtoges at afhænde Grunden paa de foreslaede Betingelser.

13. Belysningsudvalgets Indstilling af 17. Februar 1945 om, at Arbejdsmand Karl Aage Holmberg fastansættes som Gasværksarbejder fra den 1. April 1945 at regne med Løn efter Lønningsvedtægtens 10. Lønningsklasse Kr. 2.220,00 aarlig, stigende hvert 3. Aar med 240 Kr. til Kr. 2.700,00 + de til enhver Tid gældende Tillæg, idet det samtidig indstilles, at der for paagældende tegnes en Pensionsforsikring i Kommunernes Pensionskasse i Henhold til Pensionsvedtægtens Bestemmelser. (J. Nr. 222.) — Indstillingen tiltraadtes, og det vedtoges at ansætte Arbejdsmand Karl Aage Holmberg fra 1. April d. A. at regne.

14. Skrivelse af 21. Februar 1945 fra Udvalget for Byens Renholdelse

med de indkomne 51 Ansøgninger til den ledige Stilling som Renovatør, hvori indstilles:

- Nr. 1. Reserverenovatør Karl Kofoed, Fabriksvej 11,
- Nr. 2. Arbejdsmand Aage Johs. Nielsen, Fiskerbakken 2,
- Nr. 3. Skovarbejder Aksel Hansen, Voldgade 63.

(J. Nr. 43.) — Det vedtoges med 9 Stemmer at ansætte Arbejdsmand Aage Johs. Nielsen, medens Reserverenovatør Karl Kofoed fik 5 Stemmer, idet der ikke blev afgivet nogen Stemme paa Skovarbejder Aksel Hansen.

15. Fornyet Behandling af det i Rønne Byraads Møde den 22. Januar 1945 behandlede Andragende fra Civilingeniør Svend Olsen, Strandvejen 23, om Eftergivelse af personlig Skat for Skatteaaret 1944—45 paa Grund af et ham overgaaet Tyveri. — Kasse- og Regnskabsudvalget indstiller under 24. Februar 1945, at Andragendet imødekommes, og at der eftergives paa-gældende 3 Terminers Kommuneskat og Kirkeskat for Aaret 1944—45, hvilket i alt vil andrage Kr. 251,82. (J. Nr. 04.) — Indstillingen tiltraadtes.

Mødet den 12. Marts 1945.

1. Sager til Efterretning:

- a. Skrivelser af 26. og 28. Februar 1945 samt 3. Marts 1945 fra Ministeriet for Landbrug og Fiskeri med Approbation paa Sammenlægning af Matr.-Nr. 738 a og 737 c af Rønne Købstads Bygr. samt Notering om Ændring i Arealet for Matr.-Nr. 392 af Rønne Købstads Bygr. og Udstykning af Matr.-Nr. 177 a af Rønne Købstads Markj. (J. Nr. 17.)
- b. Arbejdsministeriets Skrivelse af 3. Marts 1945 med Godkendelse af, at Arbejdet med Forøgelse af Sydhavnens Landarealer samt Lukning af Løbet mellem Tværmolen og den sdr. Bølgebryder, der er anslaaet til 160.000 Kr., hvoraf Arbejdslønnen til henviste Arbejdere andrager 91.350 Kr., optages med den øvrige Havneudvidelse som Tilskudsarbejde med et Tilskud paa 80 % af den til de henviste Arbejdere udbetalte Arbejds-løn, der herefter i alt er anslaaet til et Beløb af 1.562.650 Kr., samt et Tilskud til indenlandske Materialer, til Kørsel og Administration paa indtil Halvdelen af Tilskuddet til Arbejdslønnen. (J. Nr. 3426.)
- c. Skrivelse af 26. Februar 1945 fra Ministeriet for offentlige Arbejder med Tilladelse til, at Havnens Kassebeholdning afholder en Udgift paa ca. 800 Kr. til Indkøb af forskelligt Værktøj til Brug ved Reparation af Havnens Kulkran. (J. Nr. 356.)
- d. Indenrigsministeriets Cirkulærskrivelse af 1. Marts 1945 vedrørende Folkebespisningsordning. (J. Nr. 923.)
- e. Arbejdsministeriets Cirkulære af 3. Marts 1945 om Ydelse af Tilskud i H. t. Lov om Iværksættelse af offentlige Arbejder og Beskæftigelse af arbejdsløse til Adgangsveje til Mosebrug og Brunkulslejer. (J. Nr. 51.)
- f. Sammes Meddelelse af 3. Marts 1945 angaaende Udarbejdelse af Beskæftigelsesplaner for Sommerhalvaaret 1945. (J. Nr. 51.)

- g. Handelsministeriets Bekendtgørelse af 23. Februar 1945 vedrørende Udlivering af Rationeringskort for April Kvartal 1945. (J. Nr. 913.)
- h. Justitsministeriets Cirkulærskrivelse af 3. Marts 1945 angaaende Udgifter til Forsikring af de kommunale Vagtværns Mandskab. (J. Nr. 8142.)
- i. Cirkulære af 21. Februar 1945 fra Ministeriet for Landbrug og Fiskeri vedrørende Udnyttelse af Tørvemoser i størst mulig Udstrækning, saaledes at ingen Moser uden rimelig Grund ligger ubenyttet hen. (J. Nr. 91294.)
- j. Landbrugsministeriets Bekendtgørelse af 28. Februar 1945 vedrørende Optagning og Transport af samt Handel med Brunkul. (J. Nr. 914.)
- k. Sammes Bekendtgørelse af 2. Marts 1945 om Handel med Tørv m. v. vedrørende Tørveproduktionen i 1945. (J. Nr. 91293.)
- l. Sammes Cirkulære af 1. Marts 1945 vedrørende Statslaan til Opførelse af Arbejderboliger paa Landet. (J. Nr. 15.)
- m. Socialministeriets Cirkulære af 2. Marts 1945 angaaende Hjælp til evakuerede. (J. Nr. 50.)
- n. Sammes Tabel for Aldersrente og Invaliderente pr. 1. April 1945. (J. Nr. 50.)
- o. Undervisningsministeriets Lovanordning om Udskydelse af Tidsfristen for Reglerne om Tilskud til Skolebygninger m. m. (J. Nr. 723.)
- p. Sammes Cirkulærskrivelse af 2. Marts 1945 med Oversigtsskemaer over Ungdomsskoleundervisning i 1944—45. (J. Nr. 731.)
- q. Skrivelse af 23. Februar 1945 fra Præsidenten for Østre Landsret om, at Bankdirektør L. G. Mogensen er udnævnt til Formand for Udvalget, der i H. t. Lov om Rettens Pleje vil have at foretage Valg til Nævningsgrundlisten for Rønne Købstad for Aarene 1944—45, 1945—46 og 1946—47. (J. Nr. 81.)
- r. Statens civile Luftværns Skrivelser af 2. og 3. Marts 1945 med Godkendelse af Planen for Evakuering af Rønne Luftbeskyttelsesomraade og Planen for Socialtjenesten sammesteds. (J. Nr. 854.)
- s. Skrivelse af 26. Februar 1945 fra Kongeriget Danmarks Hypotekbank om, at der er udbetalt Boligselskabet af 1942 i Rønne et Statslaan, stort 79.000 Kr., mod Sikkerhed i Ejendommen Matr.-Nr. 210 c og 191 c af Markj. og Matr.-Nr. 1528 c af Bygr. (J. Nr. 15.)
- t. Bornholms Amts Kredskontors Skrivelse af 1. Marts 1945 om, at Maler Henry Mortensen, Nørregade 30, er ansat som Raadhustjener ved Raadhuset i Rønne fra den 1. Marts 1945 at regne. (J. Nr. 024.)
- u. Bornholms Amts Skrivelse af 2. Marts 1945, hvorefter der i Rønne Kommune pr. 23. Februar 1945 var 176 egentlig arbejdssøgende, heraf 8 Kvinder, og 95 betinget arbejdssøgende, heraf 2 Kvinder. (J. Nr. 510.)
- v. Havnefogedens Indberetning om Skibsfarten paa Rønne Havn i Februar Maaned 1945. (J. Nr. 309.)

2. Andragende af 14. Februar 1945 fra Landinspektør Hj. Kofoed om Udstykning af Matr.-Nr. 317 a af Rønne Købstads Markj., tilhørende Sigrig Jensen. (J. Nr. 17.) — Tilstilles Landbrugsministeriet med Anbefaling.

3. Henvendelse af 18. December 1944 fra Organisationer og Enkeltpersoner, der repræsenterer samtlige Tjenestemænd under Rønne Kommune, om, at det hidtil til Rønne Kommunes faste Funktionærer ydede lokale Tillæg paa 108 Kr. aarlig maa blive afløst med det for Statens Tjenestemænd i Rønne gældende Stedtillæg; for Tiden 432 Kr. aarlig. — Et Flertal af Lønningsudvalget indstiller under 9. d. M., at der under Forbehold af Indenrigsministeriets Godkendelse ydes Kommunens faste Funktionærer Stedtillæg efter Statens Regler fra den 1. April d. A. at regne, for Tiden 432 Kr. aarlig, i Stedet for det hidtil udbetalte lokale Tillæg paa 108 Kr. aarlig i Henhold til Lønnings- og Pensionsvedtægtens § 27, 4. Stk., som ændres i Overensstemmelse med Vedtagelsen, medens et Mindretal, Direktør, Sagsfører Lund, indstiller, at Stedtillægget ikke forhøjes, idet der ved Fastsættelse af de i den fornylig vedtagne Lønningsvedtægt nævnte Lønninger er taget Hensyn til, at det nugældende Stedtillæg kun er 108 Kr., og idet der under de nuværende Forhold for Arbejdere hos private Arbejdsgivere og for Statens Tjenestemænd ikke vil kunne opnaas en generel Forhøjelse i Lønningerne ud over den, som fastsættes gennem Reguleringstillæggene, der ogsaa kommer Rønne Kommunes Funktionærer og Arbejdere til Gode. (J. Nr. 023.) — Indstillingen tiltraadtes med 11 Stemmer mod 5.

4. Kasse- og Regnskabsudvalgets Indstilling af 9. Marts 1945 med Overslag over Rønne Kommunes Indtægter og Udgifter for 1945—46, der balancerer med Kr. 2.284.586,48 og udviser, at der i personlig Kommuneskat skal udskrives Kr. 2.043.000,00, Budget over den regnskabsmæssige Kassebeholdning for 1945—46, der balancerer med Kr. 3.626.277,28, Budget over de kirkelige Ligninger for 1945—46, der balancerer med Kr. 65.719,58, og udviser, at der i Kirkeskat og Offeraflysning m. v. skal paalignes Kr. 64.719,58, og Budget for Rønne Kommunes Pensionsfond for 1945—46, der balancerer med Kr. 124.432,21, idet Udvalget samtidig indstiller til Byraadets Godkendelse, at det af Byraadet under 11. December 1944 til Optagelse paa Budgettet vedtagne Beløb paa 140.000 Kr. til Varmtvandsbadeanstaltens Udvidelse er udgaaet af Budgettet. Samtidig indstiller Udvalget for Gader og Veje under 2. Marts 1945, at den paa Kontoen opførte Lønningsudgift 21.571 Kr. ved Budgettets 2. Behandling reduceres gennem Tilskud fra Gas-, Vand- og Elektricitetsværket med. 2.400 Kr.

| | |
|-------------------------------------|---------|
| Snerydning m. m. | 1.600 — |
| Luftværnsforanstaltninger | 1.000 — |
| og Byplanlægningen | 4,000 — |

Ialt: 9.000 Kr.,

saaledes at Lønningskontoen derefter udviser 12.571 Kr. — Kasse- og Regnskabsudvalget foreslaar under 9. Marts 1945, at Indstillingen ændres saaledes, at Konto 15: Byens Bestyrelse i Almindelighed afholder den fulde Udgift til Stadskonduktørens Løn, hvorved Kontoen for Byens Bestyrelse forhøjes med 4.200 Kr., ligesom Konto 30—10: Byplanlægning forhøjes med Udgifterne til Lønnen for en Konstruktør til Tegnearbejde 5.544 Kr., saa-

ledes at Lønkontoen for Gader og Veje reduceres med 9.744 Kr. og herefter vil blive opført med 11.827 Kr. (J. Nr. 0351.) — Efter 2½ Times Debat overgik Budgettet til 2. Behandling, idet Kasse- og Regnskabsudvalgets Indstilling angaaende Ændring af Lønningskontoen for Gader og Veje tiltraadtes.

5. Rønne Ligningskommissions Indstilling af 22. Februar 1945 med 25 Andragender om Nedsættelse eller Eftergivelse af personlig Kommuneskat og Menighedsafgift for Aarene 1941-42—1944-45. — Kasse- og Regnskabsudvalget foreslaar under 9. Marts 1945, at Indstillingen tiltrædes. — Indstillingen tiltraadtes.

6. Andragende af 28. Februar 1945 fra Reg. Nr. 4181 om Eftergivelse af den i 1941—42 og 1942—43 modtagne Kommunehjælp Kr. 768,31, med Indstilling af 1. Marts 1945 fra det sociale Udvalg om, at Hjælpen eftergives. — Indstillingen tiltraadtes enstemmigt.

7. Det sociale Udvalgs Indstillinger af 7. og 6. Marts 1945 om, at der i Henhold til Forsorsgslovens § 293, 3. Stk., ydes Reg. Nr. 623 Til lægshjælp i Form af Kommunehjælp med 50 Kr. til Husleje for Marts Maaned, og i Henhold til Forsorsgslovens § 296 til Reg. Nr. 2317 Kommunehjælp til Supplering af Arbejdsfortjeneste med Kr. 69,40 til Brændsel. — Indstillingerne tiltraadtes enstemmigt.

Mødet den 23. Marts 1945.

2. Behandling af det i Byraadets forrige Møde under Punkt 4 behandlede Overslag over Rønne Kommunes Indtægter og Udgifter for 1945—46 samt Budget for den regnskabsmæssige Kassebeholdning, Budget over den kirkelige Ligning samt Budget for Rønne Kommunes Pensionsfond, idet Kasse- og Regnskabsudvalget fremsendte saalydende Indstilling:

Efter en fornyet Gennemgang af Forslaget til Rønne Kommunes Budget for 1945—46 tillader Kasse- og Regnskabsudvalget sig at indstille, at der ved 2. Behandling foretages følgende Ændringer:

Konto 4: Gasværket.

| | | |
|--|-------------|-------------|
| Gasprisen forhøjes for alle Grupper med 15 Øre, hvilket giver en Merindtægt paa | 122.250 Kr. | |
| Andre Udgifter nedsættes med | 50 — | |
| Merindtægt | 122.300 Kr. | |
| Fragaar Henlæggelser til Fornyelsesfond til yderligere Sikring af Gasværkets Økonomi | 14.300 — | |
| | | 108.000 Kr. |

Konto 5: Elektricitetsforsyningen.

| | | |
|--|----------|-----------------------|
| Henlæggelse til Fornyelsesfonden reduceres til 14.800 Kr., saaledes at Elektricitetsværket figurerer med et Overskud til Kommunekassen paa | 12.000 — | |
| | | Overføres 120.000 Kr. |

| | | |
|---|------------|-------------|
| | Overført | 120.000 Kr. |
| Konto 14.5: Skat af Aktieselskaber forhøjes med | 7.000 — | |
| Konto 14.6: Skat til Kommunen som Erhvervskommune for- højes med | 2.000 — | |
| I alt Indtægtsforhøjelser | | 129.000 Kr. |
| Konto 18.1: Andel i Statstilskud til Arbejdsløshedskasser og Fortsættelseskasser nedsættes med | 10.000 Kr. | |
| Konto 22.10: Overfladebehandling af Veje ned- sættes med | 10.000 — | |
| Konto 30.2: Udgifter ved Valg nedsættes med | 4.000 — | |
| | | 24.000 Kr. |

Konto 29: Bidrag til forskellige Institutioner og
Formaal forhøjes med:

| | | |
|--|-------|------------|
| Arbejdernes Oplysningsudvalg | 300 — | |
| I alt Udgiftsbesparselser | | 23.700 Kr. |

I alt Nedsættelse af Skatteudskrivningen 152.700 Kr.,
saaledes at Udskrivningen af personlig Skat paa Konto 14.7, 2.043.000 Kr.
nedsættes med dette Beløb til 1.890.300 Kr., og det samlede Driftsoverslag
vil herefter balancere med Kr. 2.260.886,48, medens Budgettet over den
regnskabsmæssige Kassebeholdning balancerer med Kr. 3.602.577,28. Bud-
gettet over de kirkelige Ligninger, der balancerer med Kr. 65.719,58, og
hvorefter der skal paalignes i Kirkeskat og Offeraflysning m. v. Kr. 64.719,58,
er uforandret fra 1. Behandling, hvilket ogsaa er Tilfældet med Budgettet
for Kommunens Pensionsfond, der balancerer med Kr. 124.432,21. (J. Nr.
0351.) — Indstillingen tiltraadtes, og Budgettet godkendtes enstemmigt.

Mødet den 26. Marts 1945.

1. Sager til Efterretning:

- a. Landbrugsministeriets Skrivelser af 9., 15., 16. og 19. Marts 1945 med
Approbation paa Sammenlægning af Matr.-Nr. 14 f, q, r, s og u af
Rønne Købstads Markj., Grænseforandring mellem Matr.-Nr. 336 b og
336 z af Rønne Købstads Markj. samt Approbation paa Udstykning af
Matr.-Nr. 336 b, 317 a, 315, 337 ab og 177 a af Rønne Købstads Markj.
(J. Nr. 17.)
- b. Indenrigsministeriets Skrivelse af 14. Marts 1945 med Beslaglæggelses-
dekret for Rønne Kommunes gamle Kommuneskole med ny Gymna-
stiksal uden Inventar, beslaglagt til Fordel for den tyske Værnemagt,
Enhed Admiral Skagerrak.
- c. Sammes Tilladelse af 14. Marts 1945 til at afhænde Matr.-Nr. 154 k
af Rønne Købstads Markj. til Arbejdsmand Svend Aage Nielsen for en
Pris af 2.380 Kr. samt Tilladelse til, at 580 Kr. af Købesummen inde-
staar med oprykkende Prioritets Panteret i Grunden og eventuelle Byg-
ninger, dog saaledes at Laanet ikke kan overstige 80 % af den for

- Byraadet dokumenterede og af samme godkendte Anskaffelsessum for Bygning og Grund. (J. Nr. 123.)
- d. Skrivelse af 20. Marts 1945 fra Ministeriet for offentlige Arbejder om, at Ministeriet under Forudsætning af, at de fornødne Beløb stilles til Raadighed for Vejfondene til Udførelse af særlige Vejarbejder, er sindet at yde et Tilskud paa 85 %, dog ikke ud over 320.000 Kr., af de Udgifter, der er forbundet med Udbygning af Snellemark og Nygade i Rønne. Tilsagnet er betinget af, at Detailprojektet snarest udarbejdes og indsendes til Ministeriets Godkendelse inden 4 Maaneder, samt at Arbejdet ikke paabegyndes uden Ministeriets Tilladelse, og at Byraadet er villigt til omgaaende at bringe Arbejdet til Udførelse efter Ministeriets nærmere Bestemmelser, naar Arbejdsløshedssituationen maatte tale derfor. (J. Nr. 412.)
 - e. Sammes Skrivelse af 20. Marts 1945 om, at der ikke har kunnet afses Midler af Vejfondene til Tilskud til det ansøgte Arbejde med Anlæg af en Vej mellem Aakirkebyvej og Søndre Allé. (J. Nr. 412.)
 - f. Sammes Skrivelse af 13. Marts 1945 om, at Ministeriet har foretaget følgende Ændringer i Havne- og Brotaksten: I Afsnit I. A. 3. (Fuldstændig Fritagelse for Havnepenge) ændres i Punkt 5 Ordene »4 Timer« til »6 Timer«. (J. Nr. 32.)
 - g. Undervisningsministeriets Skrivelse af 14. Marts 1945 om, at der vil blive anvist Kommunen et Tilskud til Rønne kommunale Mellem- og Realskole for 1944—45 paa 3.010 Kr. (J. Nr. 729.)
 - h. Skattedepartementets Skrivelse af 10. Marts 1945 om, at der tilkommer Rønne Kommune 752 Kr. 46 Øre i Grundstigningsskyld. (J. Nr. 044.)
 - i. Statens civile Luftværns Skrivelse af 6. Marts 1945 med Godkendelse af Planen for Fosfortjenesten. (J. Nr. 854.)
 - j. Bornholms Amts Skrivelse af 21. Marts 1945 om, at der paa Grund af Papirknapheden fremtidig kun tilsendes Raadet 2 Eksemplarer af Amtsraadets Tidende med Referat af Amtsraadets Forhandlinger.
 - k. Handelsministeriets Bekendtgørelse og Cirkulære af 7. Marts 1945 vedrørende Rationering af Strømper og Sokker. (J. Nr. 913.)
 - l. Arbejdsministeriets Meddelelse af 3. Marts 1945 angaaende Udarbejdelse af Beskæftigelsesplaner for Sommerhalvaaret 1945. (J. Nr. 51.)
 - m. Sammes Cirkulære af 9. Marts 1945 angaaende Forhøjelse af Dyrtidstillægget ved Beskæftigelsesforanstaltninger. (J. Nr. 51.)
 - n. Landbrugsministeriets Bekendtgørelse af 1. Februar 1945 om Maksimalpriser paa Gavntræ af Naaetræ fra Landets Skove og Plantager m. v. (J. Nr. 914.)
 - o. Sammes Bekendtgørelse af 14. Marts 1945 vedrørende Frihandelskorn samt Korn til Anvendelse i Bryggeriindustrien. (J. Nr. 8732.)
 - p. Indenrigsministeriets Cirkulære af 14. Marts 1945 angaaende Opstilling af midlertidige Ildsteder. (J. Nr. 152.)
 - q. Socialministeriets Cirkulære af 22. Marts 1945 med et Eksempel af en

Betænkning angaaende visse Lejekontrakter med Skødeklausul til Fordel for Staten. (J. Nr. 852.)

2. Andragende af 6. Marts 1945 fra Rønne Sygekasse om Forhøjelse af det til Sygekassen bevilgede aarlige Tilskud fra 4.000 Kr. til 8.000 Kr. paa Grund af et Driftsunderskud i 1944 paa 23.398 Kr. — Et Flertal af Kasse- og Regnskabsudvalget indstiller, at der ydes et ekstraordinært Tilskud paa 4.000 Kr., der bevilges i Finansaaret 1944—45 paa Konto 29: Bidrag til forskellige Institutioner og Formaal, medens Direktør Lund og Konsul M. Th. Bidstrup undlod at stemme. (J. Nr. 76.) — Indstillingen vedtoges ved 1. Behandling med 10 Stemmer, ingen imod.

3. Bornholms Amtsraads Skrivelse af 13. Marts 1945 om Byraadets Udtalelse i Anledning af Andragende fra Fragtmand Martin S. Hansen, Listed, om Fornyelse af den ham meddelte Tilladelse til Fragtmandskørsel paa Strækningen Rønne—Svaneke over Østermarie—Aarsballe—Tingsted. — Kasse- og Regnskabsudvalget indstiller under 23. Marts 1945, at Byraadet udtaler, at det intet har at erindre imod Fornyelsen, og at denne i øvrigt anbefales. (J. Nr. 452.) — Indstillingen tiltraadtes.

4. Sammes Skrivelse af 16. Marts 1945 med Kommunikation af Sygekasssedirektoratets Skrivelse af 14. s. M. om, at der i en Række Kommuner er indført en Ordning, hvorefter det bedømmende Udvalg i Henhold til Folkeforsikringslovens § 8 søger Samarbejde med Kommunalbestyrelsen og Sygekassen, saaledes at Ligningsmaterialet hvert Aar danner Grundlaget for en Undersøgelse af, hvorvidt Personer med en højere Indtægt og/eller Formue end fastsat i Socialministeriets Bekendtgørelse vedrørende Indtægts- og Formuegrænser er ubemidlede nydende Medlemmer af Sygekassen, idet det henstilles, at der gennemføres en saadan Ordning her i Kommunen. — Kasse- og Regnskabsudvalget indstiller under 23. Marts 1945, at Ordningen tiltrædes, og at der optages Samarbejde med Sygekassen angaaende dette. (J. Nr. 551.) — Indstillingen tiltraadtes, og det vedtoges at gennemføre den foreslaaede Ordning.

5. Handelsministeriets Bekendtgørelse og Cirkulære af 19. Marts 1945 angaaende visse Begrænsninger i Lysforbruget m. v., hvorefter den maaendelige Ration af elektrisk Strøm til Belysning i Husholdninger m. v. fra den 1. April 1945 nedsættes, saaledes at den andrager 2 kWh pr. Husstand med 1 kWh pro persona i Husstanden. (J. Nr. 216/226.) — Indstillingen tiltraadtes, og det vedtoges at gennemføre den foreslaaede Ordning.

6. Indstilling af 23. Marts 1945 fra Kasse- og Regnskabsudvalget om, at Byraadets ordinære Møder i Finansaaret 1945—46 som hidtil afholdes Kl. 16 den 2. og 4. Mandag i hver Maaned paa Rønne Raadhus. (J. Nr. 02.) — Indstillingen tiltraadtes.

7. Skrivelse af 14. Marts 1945 fra Ministeriet for offentlige Arbejder om, hvorvidt Byraadet har noget at erindre imod, at den for 1944—45 gældende Hayne- og Brotakst faar Gyldighed indtil 31. Marts 1946. —

Viceborgmesteren meddelte, at han paa Byraadets Vegne havde meddelt, at man intet havde at erindre imod Forlængelsen. (J. Nr. 32.) — Den foretagne Disposition godkendtes.

8. Skrivelse af 22. Marts 1945 fra Kongeriget Danmarks Hypotekbank om Byraadets Udtalelse om, hvorvidt Kommunen vil vedstaa sin Garanti for et Statslaan i Matr.-Nr. 5 aq af Rønne Købstads Markj. (Svanekevej 32), uanset at den paagældende Ejendom er solgt til Tømrer Anker André Math. Holm. (J. Nr. 15.) — Det vedtoges at forny Garantien for den nye Ejer.

9. Bornholms Amts Skrivelse af 24. Marts 1945 om Byraadets Udtalelse over Landbrugsministeriets Skrivelse af 21. Marts 1945, hvorefter der meddeles Tilladelse til en ekstra Hugst i Kommunens Skov paa 1000 rm Brænde paa Betingelse af,

a t der kun maa disponeres over Brændet med Amtsbrændselsudvalgets Tilladelse,

a t Hugsten udføres efter nærmere Aftale med Statens Tilsynsførende med med de private Skove,

a t afdrevne Arealer snarest muligt tilkultiveres efter den Tilsynsførendes Anvisning.

Med Hensyn til Tilladelse til Hugning af yderligere 1000 rm Brænde kan dette Spørgsmaal tages op, naar Hugsten af de første 1000 rm nærmer sig sin Tilendebringelse. (J. Nr. 120.) — Det vedtoges at tiltræde Betingelserne for Hugsten af de 1000 rm Brænde til Fordel for Rønne Kommune og dens Beboere med Amtsbrændselsudvalgets Tilladelse til Fordelingen.

10. Skrivelse af 16. d. M. fra Ministeviet for offentlige Arbejder, at man vil være sindet at godkende en Forhøjelse af Havne- og Brotaksten for Sdr. og Nørrekaas Baadehavne med Hensyn til Pos. for Fiskeri, saaledes at Taksten bliver ens for de bornholmske Fiskerihavne. — Det vedtoges at tiltræde Ændringen, for saa vidt denne tiltrædes af samtlige Fiskeri- og Skibshavne paa Bornholm.



BILAG

Rønne Ligningskommission,
den 23. April 1945.

Ligningskommissionen tillader sig herved at meddele det ærede Byraad, at der ved den nu afsluttede Hovedligning af personlig Kommuneskat til Rønne Kommune for Skatteaaret 1945—46 er opført 6.109 Skatteydere med en samlet Indkomst paa 20.132.850 Kr. og en samlet Skatteindtægt paa 17.251.525 Kr.

Ligningsprocenten er beregnet til 11,2, hvorefter der er paalignet i personlig Skat til Kommunen:

11,2 % af 17.251.525 Kr. 1.932.170 Kr. 80 Øre.

Kommunens Skatteprocent er herefter beregnet til 9,49.

Til Sammenligning anføres Resultatet for de foregaaende 5 Aar:

| Skatteaar | Antal Skatteydere | Anslaaet Indkomst Kr. | Skatteindkomst Kr. | Ligningsprocent | Paalignet Skat Kr. | Skatteprocent |
|-----------|-------------------|-----------------------|--------------------|-----------------|--------------------|---------------|
| 1940—41 | 5.721 | 12.247.150 | 7.816.850 | 13,4 | 1.047.457,90 | 8,55 |
| 1941—42 | 5.771 | 12.479.700 | 8.043.625 | 13,4 | 1.077.845,75 | 8,64 |
| 1942—43 | 5.804 | 15.336.050 | 11.377.300 | 12,8 | 1.456.294,40 | 9,5 |
| 1943—44 | 5.892 | 16.714.775 | 11.875.450 | 12,2 | 1.570.804,90 | 9,4 |
| 1944—45 | 6.012 | 18.664.300 | 15.197.875 | 11,2 | 1.702.162,00 | 9,3 |

• Skatteindtægten for Personer, der ikke tilhører Folkekirken, udgør 924.981 Kr. og for Valgmenighedens Medlemmer 1.032.514 Kr.

Til Dækning af Menighedsafgifter er paalignet Folkekirkens Medlemmer 0,42 % af 16.326.544 Kr. 68.571 Kr. 48 Øre.

÷ Refusion til Valgmenighedens Medlemmer 4.336 — 56 —
64.234 Kr. 92 Øre.

P. K. V.

Valdemar Olsen.

Beretning

om

Rønne Købstads Skolevæsen

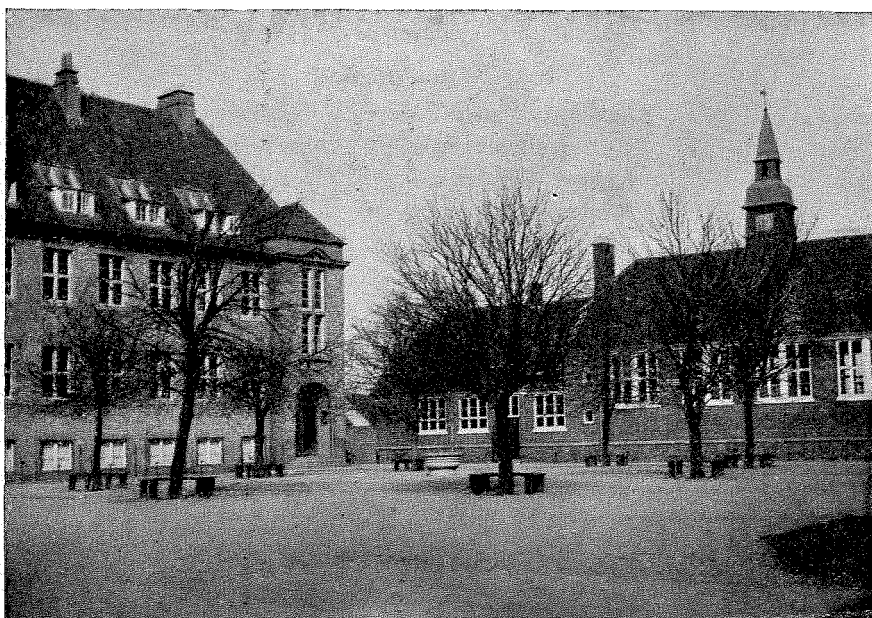

for Aaret 1. April 1944 til 31. Marts 1945.

Skolekommissionen pr. 1/4 1945.

Inden for Byraadet:

Redaktør *N. C. Nielsen*, (Formand).Forretningsfører *C. A. Andersen*,Lektor *Glistrup*,Direktør *Th. Lund*,Incassator *W. Wilsky*.

Uden for Byraadet:

Fru Tømrer *Funch*,» Lærer *Madsen*.

Til Forældrene.

Skoleforholdene i Rønne har siden Sommerferien, i Fjor været meget lidt tilfredsstillende, og særlig i det Skoleaar, der indledes med 1. April 1945, har de været ganske uholdbare. Imidlertid har Forholdene været stærkere end vi, og der har ikke været andet at gøre end at bøj sig for disse og saa forøvrigt se at faa det bedst mulige ud af Arbejdet under de givne Vilkaar.

For mig og for Lærerpersonalet i det hele har det været meget kedeligt at skulle slaa af paa Idealerne, og skal disse Forhold vare længe, kan det ikke undgaas, at Rønne Skolevæsen kommer til at ligge i et Plan, hvor vi ikke kan være tjent med, at det skal ligge.

Men for Forældrene har Forholdene sikkert været mindst lige saa utilfredsstillende. De mange forskellige Mødetider, den meget tidlige og meget senø Undervisningstid, Undervisningen, der er faldet ogsaa i Forældrenes Spisetider, Bøftfald af en Række vigtige Fag o. s. v. er altsammen noget, der ikke kan have undgaet at genere Hjemmene i høj Grad. Vi takker Forældrene for den Overbærenhed, de har vist i den vanskelige Tid, og haaber, at vi inden længe kan byde Deres Børn en Undervisning, som kan genoprette, hvad der i denne Tid er slaaet i Stykker.

H. L. Willemoes Hansen.

Oversigt over Elevtallet i Byens Skoler.

Ved Udgangen af 1944 var Elevtallet i Byens Skoler 1323. Børnene fordelte sig i Skolerne som vist paa nedenstaaende skematiske Oversigt.

| | Drenge | Piger | Tilsammen | Heraf var over undervpl. Ald. | Under undervpl. Ald. | I undervpl. Alder | Antal Børn fra Komm. i underv. pligtig Alder |
|---------------------------------|--------|-------|-----------|-------------------------------------|-------------------------|----------------------|---|
| Kommuneskolen | 461 | 485 | 946 | 78 | 73 | 795 | 789 |
| Statsskolen | 165 | 138 | 303 | 149 | 0 | 154 | 70 |
| Forberedelsesskolen | 35 | 39 | 74 | 0 | 18 | 56 | 39 |
| | 661 | 662 | 1323 | 227 | 91 | 1005 | 898 |
| I andre Komm.s Skoler var | 0 | 1 | 1 | | | 1 | 1 |
| Paa Optagelseshj. underv. | 3 | 1 | 4 | | | 4 | 4 |
| Paa Aandssvageanstalt | 4 | 1 | 5 | | | 5 | 5 |
| Tilsammen | 668 | 665 | 1333 | 227 | 91 | 1015 | 908 |

I Antallet af *underviste Elever* er der for Aaret en Nedgang paa 48, der fordeler sig med 50 for Kommuneskolen og 6 for Statsskolen, medens Forberedelsesskolen har en Opgang paa 8.

I Antallet af *undervisningspligtige Elever* er Nedgangen 32 fra 1037 til 1005.

Antallet af *undervisningspligtige Børn hjemmehørende i Rønne* var pr. $\frac{31}{12}$ 44 908 Børn. Da Tallet for det nærmest foregaaende Aar var 936, er der altsaa her en Nedgang paa 28 Børn.

Af Børn i undervisningspligtig Alder var der fra andre Kommuner:

- Paa Kommuneskolen . . . 6 Børn
- » Statsskolen 84 —
- » Forberedelsesskolen 17 —

Ialt 107 Børn.

Antallet af undervisningspl. Børn i Kommunen gennem de sidste 10 Aar.

| | | | |
|---------------|-----------|---------------|----------|
| 31. Dec. 1935 | 1254 Børn | 31. Dec. 1940 | 996 Børn |
| — 1936 | 1218 — | — 1941 | 939 — |
| — 1937 | 1170 — | — 1942 | 937 — |
| *) — 1938 | 1070 — | — 1943 | 936 — |
| — 1939 | 1037 — | — 1944 | 908 — |

*) Fra 1938 indførtes ændrede Regler for Undervisningspligtens Indtræden og Ophør.

Kommuneskolen.

Til- og Afgangen for Aaret fordeler sig saaledes. (Forr. Aars Tal i Parentes.)

| Tilgang: | |
|---|-----------|
| Nyindmeldte Børn | 137 (131) |
| Tilflyttet fra andre Kommuner | 47 (47) |
| » » Skoler i Byen | 2 (1) |
| » » Børnehjem | 1 (1) |
| » » Taleinstitut | 0 (1) |
| Tilsammen 187 (181) | |

| Afgang: | |
|--|---------|
| Udskrevne som ikke undervisningspligtige 118 (105) | |
| — af Realkl. og IV M. efter Eksamen 29 (20) | |
| Overgaaet til Statsskolen | 23 (15) |
| » » Forberedelsesskolen | 3 (2) |
| » » Børnehjem og Aandssvagefor. 3 (2) | |
| Flyttet til andre Kommuners Skoler | 57 (38) |
| » » Udlandet | 4 (0) |
| Tilsammen 237 (182) | |

Aarsagen til Nedgangen i Skolens Elevtal er, som det vil ses, særlig, at Antallet af Fraflytninger har været usædvanlig stort, ligesom ogsaa Udskrivningen pr. $\frac{31}{3}$ 44 var større end sædvanlig.

Antallet af Klasser var 40, nemlig 5 Klasser paa hver af 1., 2., 3. og 4. Trin, 4 eksamensfri og 1 Eksamensklasse paa 5., 6. og 7. Trin, 1 eksamensfri og 1 Eksamensklasse paa 8. Trin, 1 Realklasse og 2 Hjælpeklasser.

Skolebesøget.

Der undervistes i Kalenderaaret i de normerede 240 Skoledage. — Indtil 31. August 44 kunde Skolen arbejde uden Indskrænkninger, men fra dette Tidspunkt blev vestre Skole overtaget af den tyske Værnemagt, og der indrettedes Kontor for Gestapo der. De 15 Klasser fra denne Skole maatte overflyttes til østre Skole, og det blev nødvendigt for at skaffe Plads at gøre alle Undervisningstimer til Lektioner à 45 Minutter, og at lade den daglige Undervisning begynde Kl. 7³⁰ og slutte Kl. 17²⁰. Under disse Former gennemførtes Undervisningen saa godt, det kunde lade sig gøre, i Resten af Skoleaaret, idet dog Aarsprøver og Afslutning i Marts

maatte afyses, fordi Værnemagten d. 22. Marts belagde Østre Skoles Pavillonfløj og Gymnastiksale og d. 30. Marts hele Skolen.

Sundhedstilstanden saavel hos Børn som Lærerpersonele har været god, og der var blandt Børnene færre Forsømmelser paa Grund af Sygdom, medens Forsømmelser af anden lovlig Grund og uden lovlig Grund steg lidt.

Forsømmelserne fordelte sig saaledes (sidste Aars Tal i Parentes).

| | | | | | | |
|-----------------------|-------|------------|-------|------|---|----------|
| Paa Grund af Sygdom | 11251 | Eleverdage | eller | 4,80 | % | (4,86 %) |
| Af anden lovlig Grund | 958 | — | * | 0,41 | % | (0,28 %) |
| Uden lovlig Grund | 155 | — | * | 0,07 | % | (0,03 %) |

Lærerpersonelets Fraværelse paa Grund af Sygdom eller Orlov.

| | Sygedage | Procentvis af henholdsvis Lærer- og Lærerindedg. | Orlov | Procentvis af Lærer- og Lærerindedg. |
|----------------------|----------|---|-------|--|
| Lærere | 40 | 0,87 % | 24 | 0,52 % |
| Lærerinder | 70 | 2,08 — | 4 | 0,12 — |

To Læreres Ophold paa Aarskursus i København er ikke medregnet i ovenstaaende Opførelse, ligesom en Lærers ufrivillige Ophold i tysk Arrest fra $\frac{12}{2}$ til $\frac{0}{6}$ heller ikke er medtaget.

Eksaminer i Marts 1945.

Realeksamen:

| | | |
|---|-----|-------|
| 1. Christiansen, Kjeld Mogens (Maskinarbejder C.) | mg | 14,03 |
| 2. Funch, Birthe (Tømrer F.) | mg+ | 14,46 |
| 3. Haagensen, Sven Erik (Formand H.) | mg÷ | 13,59 |
| 4. Hansen, Naomi Rønne (Mælkeforh. H.) | mg+ | 14,49 |
| 5. Jensen, Rigmor (Enkefru J.) | mg | 13,93 |
| 6. Kjær, Pyllis Juliet (Enkefru K.) | mg | 14,16 |
| 7. Koch, Erik Peter (Maskinp. K.) | mg | 14,10 |
| 8. Læsaas, Knud Anker (Maskinmester L.) | mg÷ | 13,66 |
| 9. Mortensen, Birgit (Murer M.) | mg | 13,98 |
| 10. Mortensen, Knud Olaf (Overmontør M.) | mg+ | 14,22 |
| 11. Pihl, Annelise (Graver P.) | mg | 13,77 |

Mellemskoleeksamen:

| | | |
|---|-----|-------|
| 1. Aakjær, Ilse Edel Odvig (Ambulancefører Aa.) | mg | 13,78 |
| 2. Anker, Ivar Leo (Fisker A.) | mg÷ | 13,11 |
| 3. Berg, Palle Rønne (Skolebetjent B.) | mg÷ | 13,30 |
| 4. Bertelsen, Charley Anders (Smed B.) | mg | 14,03 |
| 5. Carlsen, Rigmor Marie (Tømrer C.) | mg | 13,77 |
| 6. Christensen, Jørn Riis (Skibsfører C.) | mg÷ | 13,60 |
| 7. Gensemann, Holger André (Postbud G.) | mg÷ | 13,21 |
| 8. Haagensen, Dagny Viola (Arbm. H.) | g+ | 12,75 |
| 9. Holm, Richard (Kontorist H.) | mg÷ | 13,19 |
| 10. Jensen, Børge (Arbm. J.) | mg+ | 14,37 |

| | | |
|---|-----|-------|
| 11. Jensen, Inger Margrethe (Avlsbr. J.) | mg | 13,94 |
| 12. Jensen, Inger Margrethe (Arbm. J.) | mg | 14,09 |
| 13. Jensen, Niels (Repræs. J.) | mg÷ | 13,37 |
| 14. Jørgensen, Birthe Elisabeth Madvig (Murer J.) | mg÷ | 13,19 |
| 15. Jørgensen, Inger Lise Dahl (Møbelsnedker J.) | mg | 13,79 |
| 16. Kofoed, Henning Frimann (Rentier K.) | mg÷ | 13,48 |
| 17. Lau, Elene Marie (Overassist. L.) | mg+ | 14,36 |
| 18. Nielsen, Knud Flemming (Urmager N.) | mg | 14,10 |
| 19. Nielsen, Lizzie Lillian (Mekaniker N.) | mg | 13,97 |
| 20. Nielsen, Poul Otto Spelling (Bestyrer N.) | mg+ | 14,35 |
| 21. Olsen, John Michael (Telefonmontør O.) | mg÷ | 13,51 |
| 22. Olsen, Knud Sonne (Telefonmontør O.) | mg÷ | 13,46 |
| 23. Pedersen, Alice Grethe (Bager P.) | mg | 14,09 |
| 24. Pedersen, Rita (Snedker P.) | mg | 13,69 |
| 25. Petersen, Lya Elsi Ruth Lund (Skrædder P.) | mg | 13,68 |
| 26. Stephensen, Gurli Grethe (Smed S.) | mg+ | 14,37 |
| 27. Sørensen, Ole Rønne (Enkefru S.) | mg÷ | 13,11 |

Af Skolens Dagbog for Skoleaaret.

- ¹⁰/₆ 44 Inspektør Baltzer inspicerer Eksamensmellemskolens Geografi og Naturhistorieundervisning.
- ²³/₆ Skolens Skovtur for Børnene fra 3. Klasse og op gaar til Almindingen. Desværre regnede det Størstedelen af Dagen.
- ²⁸/₆ Skovtur for de smaa til Skovly.
- ²⁶/₉ Indledningsmøde for den kommunale Ungdomsskoles Elever med Tale, Sang og Filmsforevisning.
- ²¹/₁₂ Juleafslutning i Gymnastiksalen.
- ¹⁶/₃ 45 Afslutningsfest for Eleverne i den kommunale Ungdomsskole.
Under Frk. Pihls Ledelse har en Del af Skolens Pigebørn arbejdet med Træning til Idrætsmærket, og 67 har taget Bronze-, 9 Sølv- og 6 Guldmærket.

Skolelægevirksomheden.

Skolelægen, Hr. Overlæge Olsen, har foretaget den sædvanlige aarlige Undersøgelse af samtlige Børn og har desuden haft en Times ugentlig Konsultation paa Skolen for Børn henvist af Lærere eller Forældre. Børnenes Syn og Hørelse er kontrolleret ved en Rundgang i alle Klasser. De nyindskrevne Børn har gennemgaaet en grundig Undersøgelse og Resultatet af denne er indført paa Lægens Kartotek kort.

Til de praktiserende Læger er henvist 38 Børn, som trængte til Behandling. En Del Børn, udtaget af Skolelægen, har faaet tildelt Vitaminol paa Skolen, og ca. 90 Børn har i 3 Maaneder deltaget i den af Bospisningsforeningen arrangerede Børnebespisning (Tørkost med Sødmælk og Frugt). Sundhedstilstanden har været god, men der er flere undervægtige Børn end forrige Aar, selv om Antallet ikke er foruroligende stort — 11,3 % mod 9,4 % i 1943. Det ser saaledes ud til, at Krigen, der hidtil

ikke har haft Indflydelse paa dette Omraade, fordi Levemaaden i mange Retninger har været fornuftigere, dog paa Grund af Langvarigheden har betydet en Svækkelse. Børnene regnes for undervægtige, naar de ligger 10 % under Normalvægten.

Nedenstaaende Oversigt viser Bevægelserne paa dette Omraade i Tiden fra 1938—44.

| | | | |
|---------|------|---|--------------|
| 1938—39 | 22,6 | % | undervægtige |
| 1939—40 | 22,7 | — | — |
| 1940—41 | 11,9 | — | — |
| 1941—42 | 10,6 | — | — |
| 1942—43 | 9,6 | — | — |
| 1943—44 | 9,4 | — | — |
| 1944—45 | 11,3 | — | — |

Med Hensyn til Tænderne viser det sig, at 9,5 % af Børnene har normale Tænder mod 8,5 % i Fjor.

Nedenstaaende Oversigt viser Antallet af fundne kroniske Sygdomme blandt Børnene:

Kroniske Sygdomme.

| | 1. | 2. | | | | | | | | | | | | Real- | Ialt | |
|--------------------------|-----|-----|-----|-----|-----|-----|-----|-----|-----|-----|----|-----|------|-------|------|-----|
| | Hj. | Hj. | 1. | 2. | 3. | 4. | 5. | 6. | 7. | 8. | I. | II. | III. | IV. | Kl. | |
| | Kl. | Kl. | Kl. | Kl. | Kl. | Kl. | Kl. | Kl. | Kl. | Kl. | M. | M. | M. | M. | Kl. | |
| Hornhindefejl | | | | | | 2 | 2 | | | | | | | | | 4 |
| Øjenrandsbetænd. | | | | | | | 1 | | 1 | | | | | | | 2 |
| Langsynethed | | | | | 1 | 2 | | 1 | | | 1 | | | 1 | | 6 |
| Nærsynethed | | | | 2 | 3 | 2 | 8 | 4 | 1 | | 2 | 1 | 4 | 2 | 2 | 31 |
| Skeløjethed | 1 | 2 | 3 | | 4 | 2 | 4 | 4 | 1 | | | 1 | 1 | | | 23 |
| Briller | | | | 2 | 2 | | 5 | 9 | 3 | 1 | | 2 | 1 | 4 | 3 | 34 |
| Mellemørebetænd. | | | | 4 | | | 1 | 2 | 1 | 2 | | | | 1 | | 11 |
| Hudinfection | | | | | | | | | | | | | | | 1 | 1 |
| Kirtler | 9 | 8 | 80 | 62 | 71 | 54 | 42 | 30 | 13 | 1 | 17 | 10 | 12 | 5 | | 414 |
| Forbrændingsar | | | | 1 | | | | | | | | | | | | 1 |
| Asthma | | | | 1 | | | | | | | | | | | | 1 |
| Muskelsvind | | | 1 | 1 | 1 | | | | | | | | | | | 3 |
| Achillesscene-Kontraktur | | | | | | | | 1 | | | | | | | | 1 |
| Fingerkontraktur | | 1 | | | | | | | | | | | | | | 1 |
| Kronisk Bronchitis | | | | 3 | | | | | | | | | | | | 3 |
| Blærebetændelse | | | | 1 | | | | | 1 | | | | | | | 2 |
| Ecsem | | | | 1 | | | | 1 | | | | | | | | 2 |
| Ufrivillig Vandladn. | 1 | | | 1 | | | | | | | | | | | | 2 |
| Epilepsi | | | | | | | | | | | 1 | | | | | 1 |
| Hudbetændelse | | | | | | | | | | | | | 1 | | | 1 |
| Lyskebrok | | | 1 | | | 1 | | | | | | | | | | 2 |
| Navlebrok | 1 | | 1 | 3 | | | | | 1 | | | | | | | 5 |
| Vandbrok | | | | | | | | 1 | | | | | | | | 1 |
| Fiskehud | | | 2 | | 1 | | | | | | | | | | | 3 |
| Børnesaar | 2 | | 1 | | 1 | 6 | 6 | 1 | 1 | | | 1 | | | | 19 |

| | 1. | 2 | | | | | | | | | | | | | | | | | |
|-------------------------|-----|-----|-----|-----|-----|-----|-----|-----|-----|-----|----|-----|------|-----|-------|------|--|--|------------------------|
| | Hj. | Hj. | 1. | 2. | 3. | 4. | 5. | 6. | 7. | 8. | I. | II. | III. | IV. | Real- | Ialt | | | |
| | Kl. | Kl. | Kl. | Kl. | Kl. | Kl. | Kl. | Kl. | Kl. | Kl. | M. | M. | M. | M. | Kl. | | | | |
| Tilbageh. af Testikel | | | | | | | 1 | | | | | | | | | | | | 1 |
| Rygskævhed | | | 1 | | | | | | | | | | 1 | | | | | | 2 |
| Nervesvækkelse | | | | | | | | | 1 | | | | | | | | | | 1 |
| Modermærke | | | | | | | 1 | | | | | | | | | | | | 1 |
| Aandssvaghed | | 1 | 1 | | | | | | | | | | | | | | | | 2 |
| Mongolisme | | 1 | | | | | | | | | | | | | | | | | 1 |
| Børneorm | | | | | | | 1 | | | | | | | | | | | | 1 |
| Ordblindhed | | | | | | | 1 | | | | | | | | | | | | 1 |
| Lus | | 3 | | 3 | | 1 | | | 2 | | | | | | | | | | 9 |
| Platfodethed | | | | | | | | | | | | | 1 | | | | | | 1 |
| Skæleczem | | | 1 | | | | | | | | | | | | | | | | 1 |
| Psoriasis | | | | | | 1 | | | | | | | | | | | | | 1 |
| Fnat | | | 1 | | | | | | | | | | | | | | | | 1 |
| Omvendt Organstill. | | | | | | 1 | | | | | | | | | | | | | 1 |
| Stammen | | 1 | | | | | | | 1 | | | | 1 | | | | | | 3 |
| Ernæringsknopper | | 9 | 1 | 1 | 2 | 2 | 1 | | | | 1 | | | | | | | | 17 |
| Forst. af Skjoldbruskk. | | | | | 1 | | | | 2 | | 1 | | | | | | | | 4 |
| Seneskedebetænd. | | | | | | 1 | 1 | | 4 | 1 | 1 | | | | | | | | 8 |
| Kronisk Halsbetænd. | 2 | 2 | 7 | 6 | 2 | 1 | 2 | | | | | 1 | | | 1 | | | | 24 |
| Polypper | 2 | 4 | 3 | 3 | 1 | | 1 | 1 | | | | | | | | | | | 15 |
| Albinopletter | | | | 1 | | | | 1 | | | | | | | | | | | 2 |
| Undervægtige | | 1 | 15 | 12 | 14 | 15 | 16 | 10 | 13 | 2 | 2 | 2 | 2 | 3 | 1 | 1 | | | 107 |
| | | | | | | | | | | | | | | | | | | | 11,3% |
| | | | | | | | | | | | | | | | | | | | <u>Elever ialt 946</u> |

Skoletandlægevirksomheden.

Skoletandlægerne har nu samtlige Børn under Kontrol. Nedenstaaende Oversigt viser Behandlingernes Art og Antal, idet der er regnet med behandlede Børn fra alle Skoler i Kommunen.

| Systematisk Behandling | Antal Børn | | | | De forskellige Behandlingers Antal | | | | | | | Ialt |
|---------------------------|------------------------------|--------------------------|-----------------------------------|-----------|------------------------------------|-----------------|-----------------------|--------------------|----------------|---|------|------|
| | Indmeldt til Be- handling | Fundet fri for Caries | Af andre Grunde ikke behandlet | Behandlet | Fyldninger | Rodbehandlinger | Tandud- trækninger | | Tandrensninger | Andre Behandlin- ger - herunder In- jektion ved Fyldn. og Udtrækning | | |
| | | | | | | | Mælke- tænder | Blivende Tænder | | | | |
| 1. Aars Beh. | 153 | 17 | 7 | 129 | 170 | 3 | 54 | 4 | 35 | 8 | 274 | |
| Fortsat Beh. | 873 | 48 | 9 | 816 | 894 | 33 | 255 | 17 | 250 | 149 | 1598 | |

Skolesparekassen

havde den 31. Marts 1945 749 Sparere (31. Marts 1944: 703 Sparere). Deres Tilgodehavende var 45.023,10 Kr. (31. Marts 1944: 32.589,11 Kr.), i Gennemsnit 60,11 Kr. (31. Marts 1944: 46.36 Kr.) pr. Sparer. I September 1944 udbetaltes til 15 Konfirmander 1.325,41 Kr., i Gennemsnit 88,36 Kr. pr. Barn. I Marts 1945 udbetaltes til 37 Konfirmander 2,608,57 Kr., i Gennemsnit 70,50 Kr.

Løvrigt henvises til Regnskabet fra Beretningens sidste Side.

Lærerbogsamlingen.

Regnskab.

| Indtægt | Kr. | | Udgift | Kr. | |
|-------------------------------------|-----|----|--------------------------------------|-----|----|
| | | Ø. | | | Ø. |
| Beholdning pr. $\frac{1}{4}$ 44 . . | 193 | 83 | Bornh. Biblioteksforen. . . | 2 | 00 |
| Kommunen Tilskud . . . | 100 | 00 | Danm. Realskoleforening | 6 | 50 |
| Tilskrevne Renter | 4 | 41 | Foreningen Norden . . . | 15 | 10 |
| | | | Naturfredningsforeningen | 5 | 30 |
| | | | »Vor Ungdom« | 5 | 00 |
| | | | Tidsskriftet »Danmark« . | 17 | 80 |
| | | | Colbergs Boghandel . . . | 24 | 50 |
| | | | Beholdning pr. $\frac{31}{5}$ 45 . . | 212 | 04 |
| | 298 | 24 | | 298 | 24 |

Etatsraadinde Koføeds Legat til Rønne Kommuneskole.

Af Legatet er i Aar kun ydet sædvanligt Tilskud til Skolesparekassens Kasserere — 100 Kr.

Grosserer Riis' Legater.a. *Kompletteringsfonden.*

Regnskab.

| Indtægt | Kr. | | Udgift | Kr. | |
|-------------------------------------|-----|----|------------------------------------|-----|----|
| | | Ø. | | | Ø. |
| Beholdning pr. $\frac{1}{4}$ 1944 . | 770 | 31 | Struers chem. Laborato- | | |
| Legatrenter for 1 Aar . . | 101 | 48 | rium (Modstandsapp.) | 135 | 67 |
| Tilskrevne Renter | 19 | 02 | Konservator Friis Jensen | | |
| | | | (Præparater) | 32 | 42 |
| | | | Colbergs Bogh. (Geogra- | | |
| | | | fiske Lysbilleder) . . . | 145 | 00 |
| | | | Beholdning pr. $\frac{31}{3}$ 1945 | 577 | 72 |
| | 890 | 81 | | 890 | 81 |

b. *Flidspræmier* (Marts 1945)*Præmie til flittige Dreng.* (Sparekassebog med mindre Beløb.)

Karl Frederik Nielsen (Chauffør N., Almeg. 39).

Ib Olsen (Keramiker O., Bredg. 6).

Verner Kofoed (Barber K., Fiskerb. 1).

Mogens Nielsen (Arbm. N., Torkildsv. 19).

Cai Bendtsen (Enkefru B., Fru Stenbergsv. 6).

Arne Borg (Enkefru B., Mølleg. 78).

Verner Olsen (Avlsbr. O., Sønderborg).

Egon Nielsen (Murer N., Byledsg. 33).

Frede Funch (Stenhugger F., Ll. Madsesg. 91).

Præmie for Sløjd. (Et Beløb til Værktøj.)

Bent Pihl (Arbm. P., Sletten 8).

Bent Ivan Kjällberg (Maskinm. K., Ny Østerg. 34).

Præmie for Skolekøkkengerning. (En Kogebog.)

Edith Jørgensen (Arbm. J., Mølleg. 58).

Solvejg Olsen (Stenfisker O., Bækken 19).

Reine Hansen (Slagteriarbej. H., Absalonsg. 11).

Præmie for Haandgerning. (En Haandgerningsbog.)

Doris Jensen (Arbm. J., Roseng. 4).

Aase Hansen (Chauffør H., Nelliweg. 10).

Lilly Knudsen (Sømand K., Paradisg. 24).

Pallene Steffin (Chauffør S., Ll. Madsesg. 26).

Kirsten Maak (Chauffør M., Eging. 6).

Foreningen »Norden«s Bogpræmie for Dygtighed i Svensk.

Lya Petersen (Skrædderm. P., St. Torveg. 89).

Den kommunale Ungdomsskole og Aftenskolerne.

Ungdomsskolen begyndte den 27. September med 103 indmeldte Elever. Eleverne fordeltes i 6 Klasser, 3 paa 1. og 3 paa 2. Trin, 1 for mandlige og 2 for kvindelige Elever paa hvert Trin.

De mandlige Elever undervistes i Arbejdskundskab, Gymnastik, Fri Emner og Sløjd, medens Pigerne undervistes i Skolekøkkengerning, Sundhedslære, Fri Emner og Gymnastik. Hvert Hold havde i Sæsonen 120 Timers Undervisning. Som Lærere fungerede:

| | |
|------------------------|--------------------------------|
| Hr. Carl Pihl | Fru Grethe Larsen |
| » Alfred Munch | Frk. Hedvig Pihl |
| » Ernst Svenningsen | Fru Ursula Elmquist |
| » Axel Elmquist | og Frk. Henny Willemoes Hansen |
| » Vagn Kløver Poulsen. | |

Der var nogen Afgang paa de forskellige Hold, hvilket først og fremmest skyldtes de urolige Forhold. Adskillige Forældre var betænkelige ved at sende de unge Piger til Skole i de mørke Aftener. — Ogsaa For-

sømmelserne for de Elever, som holdt ud, var — væsentligst af samme Aarsag — for store.

Skolen sluttede den 17. Marts med 71 Elever. Af Købmandsforeningen var der velvilligst stillet et Beløb til Raadighed til Flidspræmier til de flinkeste Elever.

Antallet af Elever i Aftenskolerne var 174 fordelt paa 11 Hold. Desuden gennemførtes en Afdeling af Aftenhøjskolen med 18 Elever.

Af Kommunens Fortegnelse over unge i Alderen 15—18 Aar fremgaar det, at Antallet af disse var 531. 316 af dem fik Undervisning dels i Ungdoms- og Aftensskoler og dels i Handelsskoler, Teknisk Skole og Eksamen-skoler, medens 215 ikke søgte nogen Undervisning (84 mandlige og 131 kvindelige).

Af en Beretning til Statskonsulent Novrup om Aftenskolen i Krigstiden citeres følgende Uddrag:

»Det maa bemærkes, at der gennem alle Aar er en for stor Afgang i Elevtallet gennem Sæsonen, og at Antallet af Forsømmelser er for stort. Dette er ikke noget Krigsfænomen, men kendes ogsaa fra Tiden før Kri-gen. Her har den frivillige Skole sit store Problem, et Problem, der for Ungdomsskolens Vedkommende er saa stort, at det efter min Mening be-rettiger til en alvorlig Overvejelse af, om man ikke bør gaa til den obli-gatoriske Ungdomsskole for ufaglærte, idet der maa være et rimeligt For-hold mellem de Beløb, Samfundet ofrer paa Ungdomsundervisningen, og de Resultater, der høstes.

En obligatorisk Ungdomsundervisning maatte da indrettes som Dag-undervisning. En af Aarsagerne til Forsømmelserne er utvivlsomt, at Under-visningen ligger om Aftenen. Man kan ikke forlange af de unge Menne-sker, at de med Energi skal møde til Aftenundervisning efter en halv Snes Timers legemligt Arbejde.

Bedst vilde det være, om Undervisningspligten for alle ufaglærte simpelthen kunde udvides, f. Eks. saaledes, at et 8. Skoleaar med 24 ugentlige Timers Undervisning, et 9. med 18 Timers Undervisning, et 10. med 12 Timers Undervisning og et 11. med 6 Timers Undervisning blev obligatorisk. Derved vilde de unge langsomt gro ud af Skolen og ind i praktisk Arbejde, suppleret med teoretisk Undervisning.

En saadan Ordning vilde hurtigt gaa ind i Folks Bevidsthed som noget lige saa naturligt som Undervisningspligten fra det 7. til det 14. Aar. Man vilde faa alle med — ogsaa dem, der trænger mest og som nu ikke melder sig —, og der vilde ikke blive de disciplinære Vanskeligheder, som man nu frygter ved Indførelse af obligatorisk Ungdomsskole fra 15 til 18 Aar.

Kommunens Udgifter til Skolevæsenet.

I Regnskabsaaret 1943—44 var Kommunens Udgift til Skolevæsenet 228.732,20 Kr. Børnetallet var pr. $\frac{31}{12}$ 43: 996, og den gennemsnitlige Udgift pr. Barn var altsaa 229,65 Kr. mod en Udgift paa 181,93 i det

nærmest foregaaende Regnskabsaar. Regnes Udgift til Forrentning og Af-skrivninger med, bliver Udgiften pr. Barn 274,97 Kr. mod 227,59 Kr. i foregaaende Aar. Tilskudet fra Udligningsfonden udgjorde 50.280,00 Kr. eller pr. Barn 50,48 Kr. Naar dette Beløb fradrages bliver Kommunens Udgift pr. Barn henholdsvis 179,17 Kr. og 224,49 Kr.

Stigningen i Udgiften skyldes væsentligst, at Brændselskontoen er steget voldsomt. Der har endvidere været uforudsete Reparationer af Skolens Kedelanlæg paa Grund af det daarlige Brændsel.

Lærerpersonalet.

Pr. $\frac{1}{4}$ 44 ansattes hidtilværende Timelærer A. Munch som fast Lærer i et nyt Embede nødvendiggjort af Oprettelsen af 2. Hjælpeklasse. Samtidig blev fast Vikar Vagn Kløver Poulsen Timelærer og Kjeld Møller fast Vikar. — Aspirant Frk. Eva Hansen fastansattes ligeledes fra $\frac{1}{4}$ 44.

Fra $\frac{31}{3}$ 45 forlod Hr. Knud A. Frederiksen Skolen, idet han blev forflyttet til Svendborg.

Hr. Ove Holm har for andet Aar i Træk Statens Aarskursus, og Hr. Gunnar Jensen har ligeledes Aarskursus. Førstnævnte har faaet Tilladelse til at træde udenfor Numer fra $\frac{1}{4}$ 45, idet han søger Ansættelse ved Københavns Skolevæsen. — Hr. S. Rassing har deltaget i Fjernkursus i Engelsk og Hr. Svenningsen har haft Sommerferiekursus i Skolehavegerning.

Som Vikarer har følgende fungeret: Hr. A. Elmquist (for Hr. Ove Holm), Frk. Henny Willemoes Hansen (for Hr. G. Jensen) og i kortere Tid desuden Hr. Hans Larsen, Fru Rabjerg, Fru Willemoes Hansen og Frk. Inge Willemoes Hansen.

Lærerpersonalet den $\frac{1}{4}$ 1945.

| Overlærer: | Født | Ansæt her v. Skolen | Tjenestealder fra |
|---|------|---------------------|-------------------|
| H. L. Willemoes Hansen | 1889 | $\frac{1}{8}$ 23 | $\frac{1}{8}$ 23 |
| Fastansatte Lærere: | | | |
| O. E. Koefoed (Viceinspektør) | 1880 | $\frac{1}{10}$ 06 | $\frac{1}{6}$ 04 |
| N. M. Petersen (Viceinspektør) | 1899 | $\frac{1}{10}$ 21 | $\frac{1}{12}$ 23 |
| G. Recchia | 1884 | $\frac{1}{4}$ 31 | $\frac{1}{7}$ 08 |
| Holger Madsen | 1896 | $\frac{1}{6}$ 29 | $\frac{1}{7}$ 29 |
| C. Håkansson (Løn i H. t. § 35) | 1898 | $\frac{1}{6}$ 28 | $\frac{1}{11}$ 28 |
| Aage Engell | 1898 | $\frac{1}{4}$ 29 | $\frac{1}{9}$ 30 |
| E. Just Petersen | 1899 | $\frac{1}{7}$ 29 | $\frac{1}{8}$ 26 |
| Ebbe Juul Nielsen | 1904 | $\frac{1}{8}$ 27 | $\frac{1}{3}$ 28 |
| P. Jensen | 1904 | $\frac{1}{7}$ 30 | $\frac{1}{8}$ 30 |
| G. Jensen | 1909 | $\frac{1}{4}$ 33 | $\frac{1}{5}$ 33 |
| H. Christensen | 1909 | $\frac{1}{12}$ 34 | $\frac{1}{4}$ 35 |
| Knud Friberg (Løn i H. t. § 35) | 1909 | $\frac{1}{11}$ 36 | $\frac{1}{4}$ 38 |
| S. Aa. Rassing | 1912 | $\frac{1}{12}$ 35 | $\frac{1}{9}$ 37 |
| Poul Harild | 1914 | $\frac{1}{2}$ 37 | $\frac{1}{4}$ 38 |

| | Født | Ansæt her v. Skolen | Tjeneste- alder fra |
|---|------|------------------------|------------------------|
| Ove Holm | 1916 | $\frac{1}{4}$ 41 | $\frac{1}{9}$ 41 |
| Carl Pihl | 1917 | $\frac{1}{4}$ 40 | $\frac{1}{5}$ 41 |
| A. Munch | 1912 | $\frac{1}{9}$ 41 | $\frac{1}{2}$ 43 |
| Et Lærerembede ledigt. | | | |
| Fastansatte Lærerinder: | | | |
| Frk. M. Jensen | 1880 | $\frac{1}{6}$ 07 | $\frac{1}{6}$ 07 |
| Frk. H. Blang (L. i H. t. § 35) | 1887 | $\frac{1}{8}$ 30 | $\frac{1}{6}$ 24 |
| Frk. D. Thomsen | 1888 | $\frac{1}{12}$ 23 | $\frac{1}{6}$ 12 |
| Fru Ing. Hansen | 1888 | $\frac{1}{9}$ 25 | $\frac{1}{1}$ 24 |
| Frk. H. Thomsen | 1889 | $\frac{1}{7}$ 21 | $\frac{1}{9}$ 19 |
| Fru T. Sommer | 1890 | $\frac{1}{1}$ 19 | $\frac{1}{11}$ 15 |
| Fru A. Just Petersen | 1895 | $\frac{1}{7}$ 30 | $\frac{1}{12}$ 30 |
| Frk. M. Pihl | 1896 | $\frac{1}{8}$ 31 | $\frac{1}{7}$ 29 |
| Fru H. Koefoed | 1898 | $\frac{1}{10}$ 30 | $\frac{1}{9}$ 30 |
| Frk. K. M. Knudsen | 1900 | $\frac{1}{9}$ 27 | $\frac{1}{9}$ 24 |
| Frk. Aksa Jensen | 1907 | $\frac{1}{8}$ 38 | $\frac{1}{12}$ 38 |
| Fru E. Rassing | 1908 | $\frac{1}{3}$ 32 | $\frac{1}{9}$ 33 |
| Frk. H. Pihl | 1914 | $\frac{1}{1}$ 42 | $\frac{1}{7}$ 43 |
| Frk. E. Hansen | 1916 | $\frac{1}{3}$ 43 | $\frac{1}{3}$ 45 |
| Timelærere: | | | |
| E. Svenningsen | 1915 | $\frac{1}{5}$ 42 | |
| Vagn Klüver Poulsen | 1921 | $\frac{1}{3}$ 43 | |
| Timelærerinde: | | | |
| Frk. Marie Nielsen | 1914 | $\frac{1}{9}$ 43 | |
| Fast Vikar: | | | |
| Kjeld Møller | 1919 | $\frac{1}{4}$ 44 | |
| Skolebetjent: | | | |
| Aksel Berg | 1903 | $\frac{1}{12}$ 38 | |

Rønne i Juni 1945.

H. L. Willemoes Hansen.

Regnskab

for

Rønne Kommuneskoles Spareforenings

33. Regnskabsaar

fra 1/4 1944 til 31/3 1945.

Gevinst- og Tabskonto.

| Indtægt | Kr. | | Udgift | Ø. | |
|--|------|----|------------------------|------|----|
| | Kr. | Ø. | | Kr. | Ø. |
| 1. Indvundne Renter . . | 1492 | 06 | 1. Renter til Sparerne | 1501 | 85 |
| 2. Tilsk. fra Bornholms Spare- og Laanekasse | 350 | 00 | 2. Regnskabsførerløn | 450 | 00 |
| 3. Tilsk. fra Etatsraad- inde Kofoeds Legat . | 100 | 00 | | 9 | 10 |
| 4. Diverse Indtægter . . | 5 | 53 | | | |
| 5. Underskud | 4 | 26 | | | |
| | 1951 | 85 | | 1951 | 85 |

Balancekonto.

| Aktiver | Kr. | | Passiver | Ø. | |
|--|-------|----|---|-------|----|
| | Kr. | Ø. | | Kr. | Ø. |
| 1. Kassebeholdning . . . | 268 | 49 | 1. 749 Spareres Tilgo- dehavende | 45023 | 10 |
| 2. Indlaan i Bornholms Spare- og Laanekasse | 44478 | 82 | 2. Formue | 149 | 48 |
| 3. Ikke tilskr. Renter . | 425 | 27 | | | |
| | 45172 | 58 | | 45172 | 58 |

Rønne, den 11. April 1945.

Svend Aage Rassing.

Dags Dato har undertegnede revideret Regnskabet og intet fundet at bemærke.

Rønne, den 15. April 1945.

Hakon Christensen.

P. Jensen.

Ordensbestemmelser for Skolens Udlaan af Skolebøger.

- 1) Bøgerne, som udleveres af Skolen, skal altid være forsynede med et Omslag af stærkt Papir.
- 2) Børnene skal under Gangen til og fra Skolen have Bøgerne forsvarligt indpakkede i Taske, Rygsæk eller lign.
- 3) Søg i Hjemmet at finde et fredet Sted til Bøgerne, hvor smaa Søsken- de ikke har Adgang til dem.
- 4) Skolen fører en Liste over de udlaante Bøger, paa hvilken der blandt andet er anført, hvordan Bogen var, da den udleveredes. Ødelagte eller bortkomne Bøger maa erstattes Skolen med ny Eksemplarer.

Rønne Havns Regnskab

for Aaret 1944—45.

Driftsregnskab.

| Konto | Indtægter. | Regnskab Kr. | Budget Kr. |
|-------|--|------------------|------------------|
| 01 | Havne- og Bropenge | 414077.92 | 370000.00 |
| 02 | Leje af Bygninger samt faste Pladslejer m. m. | 30378.64 | 29887.63 |
| 03 | Andre Lejeindtægter og Afgifter (opkrævet af Havnefogeden) | 34166.80 | 13600.00 |
| 04 | Renter og Udbytte af Havnens Kapitaler | 7762.77 | 5712.27 |
| 05 | Andre Indtægter | 29106.61 | 12000.00 |
| 06 | Indtægt af Kulkranen | 57080.87 | 40000.00 |
| | | <u>572573.61</u> | <u>471199.90</u> |
| | Driftsunderskud | 0 | 23056.02 |
| | | <u>572573.61</u> | <u>494255.92</u> |

| | | Udgifter. | |
|----|--|------------------|------------------|
| 11 | Renter af Havnens Gæld | 98877.81 | 104891.32 |
| 12 | Administrationsudgifter | 114843.59 | 110422.03 |
| 13 | Vedligeholdelse af Anlæg m. v. | 78742.94 | 84500.00 |
| 14 | Renholdelse og Belysning af Havnens Pladser, Gader og Veje | 12023.47 | 16400.00 |
| 15 | Fyrbelysning og Afmærkning af Sejløbet samt Isbrydning | 5723.88 | 3700.00 |
| 16 | Andre og uforudsete Udgifter | 18504.45 | 20390.00 |
| 17 | Afskrivninger | 153971.39 | 153952.57 |
| 18 | Henlæggelser til Statusoverskud | 0 | 0 |
| 19 | Henlæggelser til særlige Formaal | 0 | 0 |
| | | <u>482687.53</u> | <u>494255.92</u> |
| | Driftsoverskud | 89886.08 | 0 |
| | | <u>572573.61</u> | <u>494255.92</u> |

Status ult. 1944—45.

Aktiver.

| | Kr. | Kr. | Kr. |
|--|------------|------------|-----------|
| 41 Havneanlæg, Materiel m. m.: | | | |
| 41,01 Bassiner og Sejløb ult. 1943—44 | 732041.16 | | |
| Tilgang i 1944—45 | 0 | | |
| | 732041.16 | | |
| Afskrivning i 1944—45 | 29281.65 | | |
| | | 702759.51 | |
| 41,02 Moler ult. 1943—44 | 974426.62 | | |
| Tilgang i 1944—45 | 0 | | |
| | 974426.62 | | |
| Afskrivning i 1944—45 | 19488.53 | | |
| | | 954938.09 | |
| 41,03 Bolværker etc. ult. 1943—44 | 1039898.82 | | |
| Tilgang i 1944—45 | 0 | | |
| | 1039898.82 | | |
| Afskrivning i 1944—45 | 41595.95 | | |
| | | 998302.87 | |
| 41,04 Bygninger ult. 1943—44 | 180100.00 | | |
| Tilgang i 1944—45 | 14561.90 | | |
| | 194661.90 | | |
| Afskrivning i 1944—45 | 3500.00 | | |
| Salg af Pakh. paa Sydh. | 15000.00 | | |
| | 18500.00 | 176161.90 | |
| 41,05 Gade- og Vejbefæstning samt Spor ult. 1943—44 | 771849.94 | | |
| Tilgang i 1944—45 | 0 | | |
| | 771849.94 | | |
| Afskrivning i 1944—45 | 30874.00 | | |
| | | 740975.94 | |
| 41,06 Landarealer (uforandret) | | | 400000.00 |
| 41,07 Flydende Materiel ult. 1943—44 | 14699.33 | | |
| Tilgang i 1944—45 | 0 | | |
| | 14699.33 | | |
| Afskrivning i 1944—45 | 1175.95 | | |
| | | 13523.38 | |
| 41,08 Kraner og Maskiner samt andet Materiel og Inventar ult. 1943—44 | 163688.92 | | |
| Tilgang i 1944—45 | 0 | | |
| | 163688.92 | | |
| Afskrivning i 1944—45 | 8184.45 | | |
| | | 155504.47 | |
| Overføres | | 4142166.16 | |

| | Kr. | Kr. | Kr. |
|---|------------------|------------------|-------------------|
| | Overført | 4142166.16 | |
| 41,09 Beddingsanlæg i Sydh. ult. 1943-44 | 205990.67 | | |
| Tilgang i 1944-45 | 0 | | |
| | <u>205990.67</u> | | |
| Afskrivning i 1944-45 | 8239.63 | | |
| | | <u>197751.04</u> | |
| 41,10 Pier og Kajanlæg i Sydh. ult. 1943-44 | 581561.39 | | |
| Tilgang i 1944-45 | 174122.75 | | |
| | <u>755684.14</u> | | |
| Afskrivning i 1944-45 | 11631.23 | | |
| | | <u>744052.91</u> | |
| 42. Havnens Kapitaler: | | | <u>5083970.11</u> |
| 42,01 Indestaaende i Banker og Sparekasser: | | | |
| Sparekasseb. Nr. D 2381 (uforandret) | | 4500.00 | |
| 42,02 Værdipapirer: | | | |
| a. Kr. 176033.17 Aktier i De bornh. Jernbaner | 80000.00 | | |
| b. Kr. 5000 Aktier i Den bornh. Flyveplads | 1.00 | | |
| c. Komm. Kreditforenings- oblig. ult. 1943-44 | 0 | | |
| Købt i 1944-45 | 0 | | |
| | <u>0</u> | | |
| Solgt i 1944-45 | 0 | | |
| | | <u>0</u> | |
| 42,03 Forskellige Tilgodehavender: | | 80001.00 | |
| a. Søndre Baadehavn ult. | | | |
| 1943-44 | 7052.71 | | |
| Afdrag i 1944-45 | 1450.00 | | |
| | | <u>5602.71</u> | |
| b. Nørrekaas Baadehavn ult. 1943-44 | 19693.71 | | |
| Afdrag i 1944-45 | 400.00 | | |
| | | <u>19293.71</u> | |
| c. Kgl. Vejer og Maaler Alfr. Bidstrup ult. 1943-44 | 350.00 | | |
| Afdrag i 1944-45 | 350.00 | | |
| | | <u>0</u> | |
| d. Bornholms Fiskefilet- fabrik A/S ult. 1943-44 | 3000.00 | | |
| Afdrag i 1944-45 | 1500.00 | | |
| | | <u>1500.00</u> | |
| e. Andel i Statsisbryder ult. 1943-44 | 11371.05 | | |
| Tilgang i 1944-45 | 2194.32 | | |
| | <u>13565.37</u> | | |
| Afgang i 1944-45 | 2925.78 | | |
| | | <u>10639.59</u> | |
| | | 37036.01 | |
| Overføres | | <u>121537.01</u> | <u>5083970.11</u> |

| | Kr. | Kr. | Kr. |
|--|-------------------|-------------------|-------------------|
| | Overført | 121537.01 | 5083970.11 |
| 42,04 Aktiver for Deposita ult. 1943—44 | 5346.00 | | |
| Tilgang i 1944—45 | 0 | | |
| | <u>5346.00</u> | | |
| Afgang i 1944—45 | 0 | | |
| | <u> </u> | 5346.00 | |
| | | <u> </u> | 126883.01 |
| 43. Aktiver tilhørende Pensionsfonden: | | | |
| Sparekasseb. Nr.D 2411 ult. 1943-44 | | 116556.75 | |
| Indsat i 1944—45 | | 4708.89 | |
| | | <u> </u> | 121265.64 |
| 44. Indtægtsrestancer ult. 1943—44 . . . | | 63340.99 | |
| Tilgang i 1944—45 | | 1886548.67 | |
| | | <u> </u> | |
| Afgang i 1944—45 | | 1949889.66 | |
| | | <u> </u> | 181741977 |
| | | <u> </u> | 132469.89 |
| (Af dette Beløb er i Tiden efter 31. Marts 1945 indbetalt og ført til Indtægt i Kassebogen for det nye Aar Kr. 130551,65, saaledes at der ved den endelige Regnskabsafslutning henstod Kr. 1918,24.) | | | |
| 45. Kassebeholdningen: | | | |
| 45,01 Kontant ult. 1943—44 | 2240.88 | | |
| Tilgang i 1944—45 | 1817419.77 | | |
| | <u> </u> | | |
| Afgang i 1944—45 | 1819660.65 | | |
| | <u> </u> | 1818109.13 | |
| | | <u> </u> | 1551.52 |
| 45,02 Løbende Bankkonti: | | | |
| Folio med Handelsban- | | | |
| ken ult. 1943—44 | 597503.55 | | |
| Indsat i 1944—45 | 552468.35 | | |
| | <u> </u> | | |
| Hævet i 1944—45 | 1149971.90 | | |
| | <u> </u> | 549482.85 | |
| | | <u> </u> | 600489.05 |
| Folio med Diskonto- | | | |
| banken ult. 1943—44 | 382.59 | | |
| Indsat i 1944—45 | 1.91 | | |
| | <u> </u> | 384.50 | |
| Hævet i 1944—45 | 0 | | |
| | <u> </u> | 384.50 | |
| Sparekassebog Nr. 19018 (uforandret) | | 100.00 | |
| Sparekassebog Nr. 3102 | | | |
| ult. 1943—44 | 53.47 | | |
| Indsat i 1944—45 | 2.16 | | |
| | <u> </u> | 55.63 | |
| Hævet i 1944—45 | 0 | | |
| | <u> </u> | 55.63 | |
| | <u> </u> | <u> </u> | <u> </u> |
| Overføres | 601029.18 | 1551.52 | 5464588.65 |

| | Kr. | Kr. | Kr. |
|---|------------------|-----------|-------------------|
| Overført | 601029.18 | 1551.52 | 5464588.65 |
| Kontrabog Nr. 11 med Diskontob. ult. 1943-44 | 415891.39 | | |
| Indsat i 1944-45 . . . | 3958.95 | | |
| | <u>419850.34</u> | | |
| Hævet i 1944-45 . . . | 65000.00 | | |
| | <u>354850.34</u> | 955879.52 | 957431.04 |
| | | | <u>6422019.69</u> |

Passiver.

| | | | |
|---|-------------------|--|-------------------|
| 71. Havnens faste Laan ult. 1943-44 | 2130793.41 | | |
| Tilgang i 1944-45 | 0 | | |
| | <u>2130793.41</u> | | |
| Afdrag i 1944-45 | 83868.23 | | 2046925.18 |
| 72. Diverse Kreditorer ult. 1943-44 | 0 | | |
| Tilgang i 1944-45 | 400.00 | | |
| | <u>400.00</u> | | |
| Afgang i 1944-45 | 0 | | 400.00 |
| 73. Udgiftsrestancer ult. 1943-44 | 78589.26 | | |
| Tilgang i 1944-45 | 1837348.74 | | |
| | <u>1915938.00</u> | | |
| Afgang i 1944-45 | 1818109.13 | | 97828.87 |
| (Af dette Beløb er i Tiden efter 31. Marts 1945 udbetalt og ført til Udgift i Kassebogen for det nye Aar Kr. 97828.87, saaledes at der ved den endelige Regnskabsafsl. henstod Kr. 0.) | | | |
| 74. Pensionsfonden ult. 1943-44 | 116556.75 | | |
| Tilgang i 1944-45 | 4708.89 | | 121265.64 |
| | <u>121265.64</u> | | |
| 76. Havnens Statusoverskud ult. 1943-44 | 4065701.52 | | |
| Tilgang i 1944-45: | | | |
| Andel i Østifternes Kreditforenings Reserve- | | | |
| fonds Overskud | 12.40 | | |
| Driftsoverskud 1944-45 | 89886.08 | | |
| | <u>4155600.00</u> | | |
| | | | <u>6422019.69</u> |

Oversigt over den regnskabsmæssige Kassebeholdning.

| Status Konto | Indtægter. | | Regnskab | Budget |
|-----------------|---|-------------------|-------------------|-------------------|
| | | Kr. | Kr. | Kr. |
| | 1. Beholdning den 1. April 1944: | | | |
| 45 | a. Kontant og løbende Bankkonti | 1016171.88 | | |
| 44 | b. Indtægtsrestancer | 63340.99 | | |
| | | <u>1079512.87</u> | | |
| 73 | c. ÷ Udgiftsrestancer | 78589.26 | | |
| | | | 1000923.61 | 955000.00 |
| 76 | 2. Indtægter ifølge Driftsregnskabet | | 572573.61 | 471199.90 |
| | 3. Henlæggelser fra Driftsregnskabet: | | | |
| 41 | a. 1. Til Afskrivninger | 153971.39 | | |
| | 2. Salg af Pakhus paa Sydhavnen | 15000.00 | | |
| 76 | b. Til Afdrag ud over beregnede Afskrivn. | 0 | | |
| 75 | c. Til særlige Formaal | 0 | | |
| | | <u>168971.39</u> | 168971.39 | 153952.57 |
| 71 | 4. Optagne Laan | | 0 | 0 |
| | 5. Forbrug af Aktiver: | | | |
| 42,01 | a. Hævet af Indskud i Bank eller Sparek. | 0 | | |
| 42,02 | b. Salg af Obligationer | 0 | | |
| 42,02 | c. Afdrag paa og Indfrielse af Værdipapirer | 1850.00 | | |
| 42,03 | d. — , Tilgodehavender | 4775.78 | | |
| 42,04 | e. Udleveret Depositum | 0 | | |
| | | <u>6625.78</u> | 6625.78 | 3431.45 |
| | 6. Pensionsfonden: | | | |
| 74 | a. Bidrag fra Tjenestemænd | 1537.73 | | |
| 74 | b. Tilskud fra Havnen: | | | |
| | 1. Ordinært | 3695.84 | | |
| | 2. Ekstraordinært | 18201.08 | | |
| | | <u>21896.92</u> | | |
| 74 | c. Renter og andre Indtægter | 4708.89 | | |
| 43 | d. Hævet af Pensionsfondens Midler | 0 | | |
| | | <u>28143.54</u> | | |
| 74 | e. Udbetalte Pensioner m. v. | 23434.65 | | |
| 43 | f. Forøgelse af Pensionsf. Midler | 4708.89 | | |
| | | <u>28143.54</u> | | |
| | | | 0 | 0 |
| | 7. Tilskud: | | | |
| 76 | a. Fra Kommunen | | 0 | 0 |
| 76 | 8. Andel i Østifternes Kreditforenings Reserve- | | | |
| | fonds Overskud | | 12.40 | 0 |
| 72 | 9. Modtaget Depositum | | 400.00 | 0 |
| | | | <u>1749506.79</u> | <u>1583583.92</u> |

| Status Konto | Udgifter. | Regnskab | | Budget |
|-----------------|--|-------------------|-------------------|-------------------|
| | | Kr. | Kr. | Kr. |
| 76 | 1. Udgifter ifølge Driftsoverslaget | | 482687.53 | 494255.92 |
| | 2. Afdrag paa Gæld: | | | |
| 71 | a. Afdrag paa faste Laan | | 83868.23 | 99628.76 |
| 41 | 3. Udgifter til Nyanlæg m. v.: | | | |
| | a. Opførelse af nyt Pakhus i Sydhavnen | 14561.90 | | |
| | b. Pier og Kajanlæg i Sydhavnen | 174122.75 | | |
| | | | <u>188684.65</u> | 185000.00 |
| | 4. Forøgelse af Aktiver: | | | |
| 42,01 | a. Indskud i Bank eller Sparekasse | 0 | | |
| 42,02 | b. Indkøb af Værdipapirer | 0 | | |
| 42,03 | c. Andel i Tilgodehavender | 2194.32 | | |
| 42,04 | d. Modtaget Depositum | 0 | | |
| | | | <u>2194.32</u> | 0 |
| 72 | 5. Udleverede Deposita | | 0 | |
| | 6. Beholdning den 31. Marts 1945: | | | |
| 45 | a. Kontant og løbende Bankkonti | 957431.04 | | |
| 44 | b. Indtægtsrestancer | 132469.89 | | |
| | | <u>1089900.93</u> | | |
| 73 | c. ÷ Udgiftsrestancer | 97828.87 | | |
| | | | <u>992072.06</u> | 804699.24 |
| | | | <u>1749506.79</u> | <u>1583583.92</u> |

Rønne Kommunekontor, den 25. Juni 1945.

P. Mikkelsen.

Ved Gennemsyn af nærværende Regnskab fandtes intet at bemærke.

Rønne Byraads Havneudvalg, den 3. Juli 1945.

O. H. Aagesen.

A. Andresen.

Fogh.

N. C. Nielsen.

Thorkil Lund.

M. Th. Bidstrup.

Aksel Jensen.

P. Mikkelsen.

Bilag A.

Specifikationer til Driftsregnskabet.

Indtægter.

| Konto | Regnskab | | Budget |
|--|----------|-----------|-----------|
| | Kr. | Kr. | Kr. |
| 01 Havne- og Bropege: | | | |
| 01,01 Opkrævet af Toldvæsenet | | 414077.92 | 370000.00 |
| 02 Leje af Bygninger samt faste Pladslejer m. m.: | | | |
| 02,01 Leje af Bygninger | 7601.64 | | 7601.63 |
| 02,02 Faste Pladslejer | 22777.00 | | 22286.00 |
| 02,03 Andre faste Lejeindtægter | 0 | | 0 |
| | | 30378.64 | |
| 03 Andre Lejeindtægter og Afgifter (opkrævet af Havnefogeden): | | | |
| 03,01 Midlertidige Pladslejer | 8363.75 | | 3000.00 |
| 03,02 Leje af Kraner og Redskaber | 1968.40 | | 1200.00 |
| 03,03 — » Bedding | 6556.72 | | 5000.00 |
| 03,04 Afgift for Liggeplads til Lystbaade | 120.00 | | 100.00 |
| 03,05 — af Jernbanevogne | 0 | | 0 |
| 03,06 — for Vand | 15795.13 | | 4200.00 |
| 03,07 — » Elektricitet | 0 | | 0 |
| 03,08 Forskelligt | 1362.80 | | 100.00 |
| | | 34166.80 | |
| 04 Renter og Udbytte af Havnens Kapitaler: | | | |
| Kassebeholdningen | 7036.52 | | 5000.00 |
| Andel i de bornholmske Jernbaner | 0 | | 0 |
| — i Statsisbryder | 568.54 | | 568.55 |
| Oblig. fra kgl. Vejer og Maaler Alfr. Bidstrup | 7.71 | | 12.47 |
| Pantebrev fra A/S Bornholms Fiskefiletfabrik | 150.00 | | 131.25 |
| | | 7762.77 | |
| 05 Andre Indtægter: | | | |
| 05,01 Kursavance ved Indkøb af Obligationer | 0 | | 0 |
| 05,02 Tilskud til Forrentning af Laan | 0 | | 0 |
| 05,03 Lodspenge | 29106.61 | | 12000.00 |
| 05,04 Bugseringsafgift | 0 | | 0 |
| 05,05 Forskellige Indtægter | 0 | | 0 |
| | | 29106.61 | |
| 06 Indtægt af Kulkranen | | 57080.87 | 40000.00 |
| | | 572573.61 | 471199.90 |

Udgifter.

| | | | |
|---|-----------|----------|-----------|
| 11 Renter af Havnens Gæld: | | | |
| 11,01 Renter af faste Laan (jfr. Spec. paa Bilag B) | 98877.81 | | |
| 11,02 Renter af andre Laan | 0 | | |
| | | 98877.81 | 104891.32 |
| | Overføres | 98877.81 | 104891.32 |

| Konto | Kr. | Regnskab | | Budget |
|---|-----------|----------|-----------|-----------|
| | | Kr. | Kr. | Kr. |
| | Overført | | 98877.81 | 104891.32 |
| 12 Administrationsudgifter: | | | | |
| 12,01 Faste Lønninger m. v.: | | | | |
| Havneingeniøren | 1585.00 | | | |
| Havnefogeden | 8341.50 | | | |
| 2 Havnebetjente | 9475.84 | | | |
| 3 Lodser | 19495.50 | | | |
| 2 Kranførere | 12527.92 | | | |
| 2 faste Arbejdere | 8268.16 | | | |
| Særlige Ydelser til Tjenestemænd . | 607.20 | | | |
| Ekstrapersonale til Afløsning under Ferie og Sygdom m.v. | 5485.73 | | | |
| | | 65786.85 | | 62847.00 |
| 12,02 Andel i Kommunens Administrationsudgifter: | | | | |
| Borgmesterens Løn (Min. Skr. af $\frac{5}{8}$ 1933) | 2000.00 | | | |
| Kommunebogholderens Løn: | | | | |
| $\frac{1}{3}$ af Kr. 14533.50 | 4844.50 | | | |
| Kommunekassererens Løn: | | | | |
| $\frac{1}{3}$ af Kr. 8246.00 | 2748.67 | | | |
| Kommuneassistentens Løn: | | | | |
| $\frac{1}{3}$ af Kr. 5870.00 | 1956.67 | | | |
| Kommunegartnerens Løn: | | | | |
| $\frac{1}{5}$ af Kr. 5386.00 | 1077.20 | | | |
| | | 12627.04 | | 11513.60 |
| 12,03 Pensioner og Understøttelser: | | | | |
| Pensioner | 0 | | | |
| Tilskud til Pensionsfond | 21896.92 | | | |
| | | 21896.92 | | 21571.43 |
| 12,04 Afgift til Toldvæsenet for Opkrævning af Hav- ne- og Bropege | | 4882.06 | | 4500.00 |
| 12,05 Andre Opkrævningsafgifter | | 351.17 | | 120.00 |
| 12,06 Bidrag til Dækning af Udgifter ved Statstilsyn | | 76.38 | | 150.00 |
| 12,07 Skatter og Afgifter: | | | | |
| a. Ejdskyld og Grundskyld til Staten | 1646.70 | | | 1650.00 |
| b. Skatter og Dækningsafg. til Komm. | 1646.64 | | | 1600.00 |
| c. Brandkontingent | 336.01 | | | 270.00 |
| d. Vandafgift | 3034.40 | | | 3200.00 |
| e. Forsikringer | 725.29 | | | 900.00 |
| | | 7389.04 | | |
| 12,08 Kontorholdsudgifter: | | | | |
| a. Tilsk. til Leje af Borgmesterkontor | 600.00 | | | 600.00 |
| b. Telefon | 997.15 | | | 1000.00 |
| | | 1597.15 | | |
| 12,09 Forskelligt | | 236.98 | | 500.00 |
| | | | 114843.59 | |
| 13 Vedligeholdelse af Anlæg m. v.: | | | | |
| 13,01 Bassiner og Sejlløb | | 0 | | 5000.00 |
| 13,02 Havneværker | | 13638.65 | | 20000.00 |
| 13,020 Reparation af »Kongen» | | 501.31 | | 0 |
| 13,03 Bygninger | | 5014.61 | | 4000.00 |
| 13,04 Pladser, Veje og Spor | | 32351.90 | | 22000.00 |
| 13,05 Maskiner, Inventar og Redskaber | | 7059.04 | | 10000.00 |
| 13,06 Andre Vedligeholdelsesudgifter | | 0 | | 0 |
| | Overføres | 57562.89 | 213721.40 | 276313.35 |

| Konto | Regnskab | | Budget | |
|--|----------|----------|-----------|-----------|
| | Kr. | Kr. | Kr. | |
| | Overført | 57562.89 | 213721.40 | 276313.35 |
| 13,07 Benzin og Olie til Lodsbaadene | | 1115.32 | | 1500.00 |
| 13,08 Kulkranens Driftsudgifter | | 20064.73 | | 22000.00 |
| 14 Renholdelse og Belysning af Havnens Pladser, Gader og Veje: | | | 78742.94 | |
| 14,01 Belysning | | 3389.25 | | 7400.00 |
| 14,02 Renholdelse | | 8634.22 | | 9000.00 |
| 15 Fyrbelysning og Afmærkning af Sejlløbet samt Isbrydning: | | | 12023.47 | |
| 15,01 Belysning | | 1860.24 | | 1400.00 |
| 15,02 Vedligeholdelse af Bøjer, Vagere m. m. | | 1910.79 | | 1700.00 |
| 15,03 a. Sirens Driftsudgifter | | 1182.65 | | 600.00 |
| b. Etablering af Fyr ved »Øernes Pakhus« | | 770.20 | | 0 |
| 15,04 Isafgift | | 0 | | 0 |
| 16 Andre og uforudsete Udgifter: | | | 5723.88 | |
| 16,01 Brændsel til Lodsstation og Havnek. 1093.85 | | | | |
| Refusion fra Mæglerkontoret | | 600.00 | | |
| | | 493.85 | | 1080.00 |
| 16,02 Bidrag til forskellige Institutioner og Formaal: | | | | |
| a. Rønne Turistforening | | 500.00 | | |
| b. — Sætte- og Fiskeskipperskole | | 500.00 | | |
| c. Foreningen for skandinaviske Sø- mandshjem i fremmede Havne | | 100.00 | | |
| d. Rønne Sømandshjem | | 200.00 | | |
| e. Søfartens Bibliotek | | 100.00 | | |
| f. Handels- og Søfartsmuseet | | 50.00 | | |
| g. Prins Valdemar og Prinsesse Maries Fond | | 25.00 | | |
| | | 1475.00 | | 1450.00 |
| 16,03 Andel i Jernbanens Underskud | | 0 | | 0 |
| 16,04 Tilskud til Kommunens Brandvæsen | | 8273.05 | | 10360.00 |
| 16,05 Andre Udgifter | | 5171.05 | | 5000.00 |
| 16,06 Afgifter til Beddingsmestrene | | 3091.50 | | 2500.00 |
| | | | 18504.45 | |
| 17 Afskrivninger: | | | | |
| 17,01 Bassiner og Sejlløb (4 % af Kr. 732041.16) | | 29281.65 | | |
| 17,02 Moler (2 % af Kr. 974426.62) | | 19488.53 | | |
| 17,03 Bolværker etc. (4 % af Kr. 1039898.82) | | 41595.95 | | |
| 17,04 Bygninger | | 3500.00 | | |
| 17,05 Gade- og Vejbefæstn. samt Spor (4 % af Kr. 771849.94) | | 30874.00 | | |
| 17,06 Landarealer | | 0 | | |
| 17,07 Flydende Materiel (8 % af Kr. 14699.33) | | 1175.95 | | |
| 17,08 Kraner og Maskiner samt andet Materiel og Inventar (5 % af Kr. 163688.92) | | 8184.45 | | |
| 17,09 Beddingsanlæg i Syd- havnen (4 % af Kr. 205990.67) | | 8239.63 | | |
| 17,10 Pier og Kajanlæg i Syd. (2 % af Kr. 581561.39) | | 11631.23 | | |
| | | | 153971.39 | 153952.57 |
| 18 Henlæggelser til Statusoverskud | | | 0 | 0 |
| 19 Henlæggelser til særlige Formaal | | | 0 | 0 |
| | | | 482687.53 | 494255.92 |

Rønne Havns Regnskab for Aaret 1944—45.
Specifikation over Havnens Gæld samt af Renter og Afdrag.

| Laan Nr. | Kreditor | Laanet opt. Aar | Dato for Min. Samtykke | Oprindeligt Beløb Kr. | Forrentes med % | Aarligt Afdrag eller Ydelse Kr. | Gæld pr. 1/4 1944 og senere optagne Laan Kr. | Renter Konto 11 Kr. | Afdrag Konto 71 Kr. | Gæld pr. 31/3 1945 Kr. |
|----------|---------------------------------|-----------------|------------------------|-----------------------|-----------------|---------------------------------|--|---------------------|---------------------|-------------------------|
| 1. | Statsanstalten for Livsforsikr. | 1910 | 22/10 1910 | 200000.00 | 4 | 11000.00 | 47552.41 | 1811.12 | 9188.88 | 38363.53 |
| 2. | Østifternes Kreditforening | 1910 | 11/7 1910 | 6200.00 | 3 1/2 | 249.00 | 1156.65 | 48.67 | 211.73 | 944.92 |
| 3. | Andel i Sterlinglaanet . . . | 1922 | 20/9 og 28/10 1922 | 412000.00 | 6 | 11248.26 | 202468.66 | 12148.12 | 0 | 202468.66 ¹⁾ |
| 4. | Bornh. Spare- og Laanekasse | 1922 | 31/5 1922 | 150000.00 | 4 1/2 | 5000.00 | 45000.00 | 1968.75 | 5000.00 | 40000.00 |
| 5. | Sparek. for Kbh. og Omegn | 1923 | 22/5 1923 | 600000.00 | 5 | 40500.00 | 232039.99 | 11240.77 | 29259.23 | 202780.76 |
| 6. | Bornh. Spare- og Laanekasse | 1923 | 22/5 1923 | 200000.00 | 4 1/2 | 13000.00 | 98078.78 | 4316.95 | 8683.05 | 89395.73 |
| 7. | Andel i Dollarlaanet af 1925 | 1926 | 27/1 1926 | 40000.00 | 6 1/2 | 2191.34 | 17843.30 | 1159.82 | 0 | 17843.30 ²⁾ |
| 8. | Do. | 1928 | 20/6 1928 | 35000.00 | 7 1/2 | 2333.32 | 3500.10 | 262.50 | 0 | 3500.10 ³⁾ |
| 9. | Danske Laan af 1931 . . . | 1930 | 30/9 1930 | 307970.27 | 4 7/8 | 11025.34 | 170153.52 | 8160.61 | 11025.34 | 159128.18 |
| 10. | Kommune-Kreditforeningen . | 1941 | 20/3 1941 | 250000.00 | 4 | 12500.00 | 225000.00 | 9062.50 | 12500.00 | 212500.00 |
| 11. | Bornh. Laane- og Diskontob. | 1942 | 15/9 1942 | 500000.00 | 4 1/2 | 0 | 500000.00 | 22500.00 | 0 | 500000.00 |
| 12. | Handelsbanken i Rønne . . | 1942 | 15/9 1942 | 500000.00 | 4 1/2 | 0 | 500000.00 | 22500.00 | 0 | 500000.00 |
| 13. | Bornh. Spare- og Laanekasse | 1943 | 13/3 1943 | 96000.00 | 4,3 | 8000.00 | 88000.00 | 3698.00 | 8000.00 | 80000.00 |
| | | | | | | | 2130793.41 | 98877.81 | 83868.23 | 2046925.18 |

¹⁾ Restgæld 31/3 1945 £ 11727—2—11. ²⁾ Restgæld 31/3 1945 \$ 4383.03. ³⁾ Restgæld 31/3 1945 \$ 1029.39.

Regnskab
for
Rønne Havns Pensionsfond
for Aaret 1944—45.

| | Kr. | Kr. |
|---|----------|----------|
| Indtægt. | | |
| 1. De pensionsberettigedes Tilskud i Henhold til Pensionsreglementet: | | |
| Havnefoged Vald. J. Andersen | 141.72 | |
| Førstelods Knud Schou | 254.30 | |
| Lods Svend A. Svendsen | 201.65 | |
| — Karl Gunnar Nielsen | 166.80 | |
| Havnebetjent Julius Dam | 125.28 | |
| Kranfører Joh. Nielsen | 209.88 | |
| — Osvald Aagesen | 190.08 | |
| Kommunebogholder P. Mikkelsen | 92.50 | |
| Kommunekasserer J. Kjøller | 96.00 | |
| Assistent Frk. K. Nørregaard | 30.00 | |
| Kommunegartner C. Andersen | 29.52 | |
| | 1537.73 | |
| 2. Tilskud fra Havnekassen | | 21896.92 |
| 3. Renter af Sparekassebog D. 2411 | | 4708.89 |
| | | 28143.54 |
| Udgift. | | |
| 1. Udbetalte Pensioner: | | |
| Havnefoged Lunds Enke | 499.92 | |
| Fhv. Førstelods E. A. Larsen | 5374.04 | |
| » Havnebetjent J. P. Larsens Enke | 2040.99 | |
| Havnebetjent Hans Holms Enke | 2040.99 | |
| Fhv. Havnefoged J. C. Larsen | 4634.00 | |
| » — H. P. Nielsen | 5312.00 | |
| Andel i fhv. Kommunekasserer Wesths Pension | 1640.67 | |
| | 21542.61 | |
| 2. Præmie til Kommunernes Pensionskasse | | 1892.04 |
| 3. Forøgelse af Pensionsfondens Midler | | 4708.89 |
| | | 28143.54 |

**Fortegnelse over de for Tiden ansatte Funktionærers
indbetalte Tilskud til Havnens Pensionsfond.**

| | Kr. |
|--|----------|
| Havnefoged Vald. J. Andersen | 2279.07 |
| Førstelods Knud Schou | 2087.80 |
| Lods Svend A. Svendsen | 1609.45 |
| Havnebetjent Julius Dam. | 2544.48 |
| Kranfører Joh. Nielsen. | 3272.53 |
| | <hr/> |
| | 11793.33 |

Rønne Havns

Overslag

for Aaret 1945—46.

Driftsoverslag.

| Konto | Indtægter. | Kr. |
|-------|--|-----------|
| 01 | Havne- og Bropenge | 370000.00 |
| 02 | Leje af Bygninger samt faste Pladslejer m. m. | 44713.63 |
| 03 | Andre Lejeindtægter og Afgifter (opkrævet af Havnefogeden) | 14100.00 |
| 04 | Renter og Udbytte af Havnens Kapitaler | 5588.23 |
| 05 | Andre Indtægter | 12000.00 |
| 06 | Indtægt af Kulkranen | 40000.00 |
| | | 486401.86 |
| | Driftsunderskud | 13984.01 |
| | | 500385.87 |

| Udgifter. | | |
|------------------|--|-----------|
| 11 | Renter af Havnens Gæld | 101029.77 |
| 12 | Administrationsudgifter | 121305.08 |
| 13 | Vedligeholdelse af Anlæg m. v. | 84500.00 |
| 14 | Renholdelse og Belysning af Havnens Pladser, Gader og Veje | 16200.00 |
| 15 | Fyrbelysning og Afmærkning af Sejløbet samt Isbrydning | 3900.00 |
| 16 | Andre og uforudsete Udgifter | 20305.00 |
| 17 | Afskrivninger | 153146.02 |
| 18 | Henlæggelser til Statusoverskud | 0 |
| 19 | Henlæggelser til særlige Formaal | 0 |
| | | 500385.87 |

Oversigt over den regnskabsmæssige Kassebeholdning.

| Status Konto | | Kr. | Kr. |
|-----------------|---|-----------|------------|
| | Indtægter. | | |
| | 1. Beholdning den 1. April 1945: | | |
| 45 | a. Kontant og løbende Bankkonti | 900000.00 | |
| 44 | b. Indtægtsrestancer | 5000.00 | |
| | | 905000.00 | |
| 73 | c. ÷ Udgiftsrestancer | 0 | |
| | | | 905000.00 |
| 76 | 2. Indtægter ifølge Driftsregnskabet | | 486401.86 |
| | 3. Henlæggelser fra Driftsregnskabet: | | |
| 41 | a. Til Afskrivninger | 153146.02 | |
| 76 | b. Til Afdrag ud over beregnede Afskrivn. | 0 | |
| 75 | c. Til særlige Formaal | 0 | |
| | | 153146.02 | |
| 71 | 4. Optagne Laan | | 0 |
| | 5. Forbrug af Aktiver: | | |
| 42,01 | a. Hævet af Indskud i Bank eller Sparek. | 0 | |
| 42,02 | b. Afdrag paa og Indfrielse af Værdipapirer | 1500.00 | |
| 42,03 | c. — — Tilgodehavender | 1618.02 | |
| | | 1618.02 | 3118.02 |
| | 6. Pensionsfonden: | | |
| 74 | a. Bidrag fra Tjenestemænd | 1514.20 | |
| 74 | b. Tilskud fra Havnen: | | |
| | 1. Ordinært | 3593.90 | |
| | 2. Ekstraordinært | 20345.98 | |
| | | 23939.88 | |
| 74 | c. Renter og andre Indtægter | 4899.12 | |
| 43 | d. Hævet af Pensionsfondens Midler | 0 | |
| | | 30353.20 | |
| 74 | e. Udbetalte Pensioner m. v. | 25454.08 | |
| 43 | f. Forøgelse af Pensionsf. Midler | 4899.12 | |
| | | 30353.20 | 0 |
| | 7. Tilskud: | | |
| 76 | a. Fra Kommunen | | 0 |
| | | | 1547665.90 |

Status
Konto

| | | Kr. | Kr. |
|-------|---|-----------|------------|
| | Udgifter. | | |
| 76 | 1. Udgifter ifølge Driftsoverslaget | | 500385.87 |
| | 2. Afdrag paa Gæld: | | |
| 71 | a. Afdrag paa faste Laan | | 101883.83 |
| 41 | 3. Udgifter til Nyanlæg m. v.: | | |
| | a. Pier og Kajanlæg i Sydhavnen | | 200000.00 |
| | 4. Forøgelse af Aktiver: | | |
| 42,01 | a. Indskud i Bank eller Sparekasse | 0 | |
| 42,02 | b. Indkøb af Værdipapirer | 0 | |
| | | | 0 |
| | 5. Beholdning den 31. Marts 1946: | | |
| 45 | a. Kontant og løbende Bankkonti | 740396.20 | |
| 44 | b. Indtægtsrestancer | 5000.00 | |
| | | 745396.20 | |
| 73 | c. ÷ Udgiftsrestancer | 0 | |
| | | | 745396.20 |
| | | | 1547665.90 |

Rønne Kommunekontor, den 15. Februar 1945.

P. Mikkelsen.

Vedtaget i Rønne Byraads Møde den 26. Februar 1945.

Rønne Byraad, den 27. Februar 1945.

P. R. V.

I Borgmesterens Fraværelse

N. C. Nielsen,

Næstformand.

P. Mikkelsen.

Bilag A.

Specifikationer til Driftsregnskabet.

Indtægter.

| Konto | Kr. | Kr. |
|--|----------|------------------|
| 01 Havne- og Bropege: | | |
| 01,01 Opkrævet af Toldvæsenet | | 370000.00 |
| 02 Leje af Bygninger samt faste Pladslejer m.m.: | | |
| 02,01 Leje af Bygninger | 7601.63 | |
| 02,02 Faste Pladslejer | 37112.00 | |
| 02,03 Andre faste Lejeindtægter | 0 | |
| | | <u>44713.63</u> |
| 03 Andre Lejeindtægter og Afgifter (opkrævet af Havnefogeden): | | |
| 03,01 Midlertidige Pladslejer | 3000.00 | |
| 03,02 Leje af Kraner og Redskaber | 1200.00 | |
| 03,03 — » Bedding | 5500.00 | |
| 03,04 Afgift for Liggeplads til Lystbaade | 100.00 | |
| 03,05 — af Jernbanevogne | 0 | |
| 03,06 — for Vand | 4200.00 | |
| 03,07 — » Elektricitet | 0 | |
| 03,08 Forskelligt | 100.00 | |
| | | <u>14100.00</u> |
| 04 Renter og Udbytte af Havnens Kapitaler: | | |
| Kassebeholdningen | 5000.00 | |
| Andel i de bornholmske Jernbaner | 0 | |
| — i Statsisbryder | 531.98 | |
| Pantebrev fra A/S Bornholms Fiskefiletfabrik | 56.25 | |
| | | <u>5588.23</u> |
| 05 Andre Indtægter: | | |
| 05,01 Kursavance ved Indkøb af Obligationer | 0 | |
| 05,02 Tilskud til Forrentning af Laan | 0 | |
| 05,03 Lodspenge | 12000.00 | |
| 05,04 Bugseringsafgift | 0 | |
| 05,05 Forskellige Indtægter | 0 | |
| | | <u>12000.00</u> |
| 06 Indtægt af Kulkranen | | 40000.00 |
| | | <u>486401.86</u> |

Udgifter.

| | | |
|---|-----------|------------------|
| 11 Renter af Havnens Gæld: | | |
| 11,01 Renter af faste Laan (jfr. Spec. paa Bilag B) | 101029.77 | |
| 11,02 Renter af andre Laan | 0 | |
| | | <u>101029.77</u> |
| | Overføres | 101029.77 |

| Konto | Overført | Kr. | Kr. | Kr. |
|---|----------|-----------|----------|-----------|
| 12 Administrationsudgifter: | | | | 101029.77 |
| 12,01 Faste Lønninger m. v.: | | | | |
| Havneingeniøren | | 1500.00 | | |
| Havnefogeden | | 7524.00 | | |
| 3 Havnebetjente | | 14220.00 | | |
| 3 Lodser | | 20196.00 | | |
| 2 Kranførere | | 12732.00 | | |
| 2 faste Arbejdere | | 8600.00 | | |
| Særlige Ydelser til Tjenestemænd | | 1000.00 | | |
| Ekstrapersonale til Afløsning under Ferie og Sygdom m. v. | | 4000.00 | | |
| | | | 69772.00 | |
| 12,02 Andel i Kommunens Administrationsudgifter: | | | | |
| Borgmesterens Løn (Min. Skr. af $\frac{7}{8}$ 1933). | | 2000.00 | | |
| Kommunebogholderens Løn: | | | | |
| $\frac{1}{3}$ af Kr. 13932.00 | | 4644.00 | | |
| Kommunekassererens Løn: | | | | |
| $\frac{1}{3}$ af Kr. 8424.00 | | 2808.00 | | |
| Kommuneassistentens Løn: | | | | |
| $\frac{1}{3}$ af Kr. 6036.00 | | 2012.00 | | |
| Kommunegartnerens Løn: | | | | |
| $\frac{1}{5}$ af Kr. 5796.00 | | 1159.20 | | |
| | | | 12623.20 | |
| 12,03 Pensioner og Understøttelser: | | | | |
| Pensioner | | 0 | | |
| Tilskud til Pensionsfond | | 23939.88 | | |
| | | | 23939.88 | |
| 12,04 Afgift til Toldvæsenet for Opkrævning af Havne- og Bropenge | | | 4500.00 | |
| 12,05 Andre Opkrævningsafgifter | | | 120.00 | |
| 12,06 Bidrag til Dækning af Udgifter ved Statstilsyn | | | 150.00 | |
| 12,07 Skatter og Afgifter: | | | | |
| a. Ejdskyld og Grundskyld til Staten 1900.00 | | | | |
| b. Skatter og Dækningsafg. til Komm. 1800.00 | | | | |
| c. Brandkontingent | | 300.00 | | |
| d. Vandafgift | | 3200.00 | | |
| e. Forsikringer | | 900.00 | | |
| | | | 8100.00 | |
| 12,08 Kontorholdsudgifter: | | | | |
| a. Tilsk. til Leje af Borgmesterkontor | | 600.00 | | |
| b. Telefon | | 1000.00 | | |
| | | | 1600.00 | |
| 12,09 Forskelligt | | | 500.00 | |
| | | | | 121305.08 |
| 13 Vedligeholdelse af Anlæg m. v.: | | | | |
| 13,01 Bassiner og Sejløb | | | 5000.00 | |
| 13,02 Havneværker | | | 20000.00 | |
| 13,03 Bygninger | | | 4000.00 | |
| 13,04 Pladser, Veje og Spor | | | 25000.00 | |
| 13,05 Maskiner, Inventar og Redskaber | | | 9000.00 | |
| 13,06 Andre Vedligeholdelsesudgifter | | | 0 | |
| | | Overføres | 63000.00 | 222334.85 |

| Konto | | Kr. | Kr. |
|-------|--|----------|------------------|
| | Overført | 63000.00 | 222334.85 |
| 13,07 | Benzin og Olie til Lodsbaadene | 1500.00 | |
| 13,08 | Kulkranens Driftsudgifter | 20000.00 | 84500.00 |
| 14 | Renholdelse og Belysning af Havnens Pladser, Gader og Veje: | | |
| 14,01 | Belysning | 7200.00 | |
| 14,02 | Renholdelse | 9000.00 | 16200.00 |
| 15 | Fyrbelysning og Afmærkning af Sejlløbet samt Isbrydning: | | |
| 15,01 | Belysning | 1500.00 | |
| 15,02 | Vedligeholdelse af Bøjer, Vagere m. m. | 1800.00 | |
| 15,03 | Sirenens Driftsudgifter | 600.00 | |
| 15,04 | Isafgift | 0 | 3900.00 |
| 16 | Andre og uforudsete Udgifter: | | |
| 16,01 | Brændsel til Lodsstation og Havnek. | 1680.00 | |
| | Refusion fra Mæglerkontoret | 600.00 | |
| | | 1080.00 | |
| 16,02 | Bidrag til forskellige Institutioner og Formaal: | | |
| a. | Rønne Turistforening | 500.00 | |
| b. | — Sætte- og Fiskeskipperskole | 500.00 | |
| c. | Foreningen for skandinaviske Sø- mandshjem i fremmede Havne | 100.00 | |
| d. | Rønne Sømandshjem | 200.00 | |
| e. | Søfartens Bibliotek | 100.00 | |
| f. | Handels- og Søfartsmuseet | 50.00 | |
| g. | Prins Valdemar og Prinsesse Maries Fond | 25.00 | |
| | | 1475.00 | |
| 16,03 | Andel i Jernbanens Underskud | 0 | |
| 16,04 | Tilskud til Kommunens Brandvæsen | 10100.00 | |
| 16,05 | Andre Udgifter | 5000.00 | |
| 16,06 | Afgifter til Beddingsmestrene | 2650.00 | 20305.00 |
| 17 | Afskrivninger: | | |
| 17,01 | Bassiner og Sejlløb (4 % af Kr. 702759.51) | 28110.38 | |
| 17,02 | Moler (2 % af Kr. 954938.09) | 19098.76 | |
| 17,03 | Bolværker etc. (4 % af Kr. 998302.87) | 39932.11 | |
| 17,04 | Bygninger | 3300.00 | |
| 17,05 | Gade- og Vejbefæstn. samt Spor (4 % af Kr. 740975.94) | 29639.04 | |
| 17,06 | Landarealer | 0 | |
| 17,07 | Flydende Materiel (8 % af Kr. 13523.38) | 1081.87 | |
| 17,08 | Kraner og Maskiner samt andet Materiel og Inventar (5 % af Kr. 155504.47) | 7775.22 | |
| 17,09 | Beddingsanlæg i Syd- havnen (4 % af Kr. 197751.04) | 7910.04 | |
| 17,10 | Pier og Kajanlæg i Syd. (2 % af Kr. 814930.16) | 16298.60 | 153146.02 |
| 18 | Henlæggelser til Statusoverskud | 0 | |
| 19 | Henlæggelser til særlige Formaal | 0 | |
| | | | <u>500385.87</u> |

Rønne Havns Overslag for Aaret 1945—46.

Specifikation over Havnens Gæld samt af Renter og Afdrag.

| Laan Nr. | Kreditor | Laanet opt. Aar | Dato for Min. Samtykke | Oprindeligt Beløb Kr. | For- rentes med %o | Aarligt Af- drag eller Ydelse Kr. | Gæld pr. 1/4 1945 og senere optagne Laan Kr. | Renter Konto 11 Kr. | Afdrag Konto 71 Kr. | Gæld pr. 31/3 1946 Kr. |
|-------------|---------------------------------|--------------------|---------------------------|-----------------------------|-----------------------------|--|---|---------------------------|---------------------------|------------------------------|
| 1. | Statsanstalten for Livsforsikr. | 1910 | 22/10 1910 | 200000.00 | 4 | 11000.00 | 38363.53 | 1439.89 | 9560.11 | 28803.42 |
| 2. | Østifternes Kreditforening | 1910 | 11/7 1910 | 6200.00 | 3 1/2 | 249.00 | 944.92 | 42.20 | 206.80 | 738.12 |
| 3. | Andel i Sterlinglaanet . . . | 1922 | 20/9 og 28/10 1922 | 412000.00 | 6 | 11248.26 | 202468.66 | 17266.08 | 11248.26 | 191220.40 |
| 4. | Bornh. Spare- og Laanekasse | 1922 | 31/5 1922 | 150000.00 | 4 1/2 | 5000.00 | 40000.00 | 1743.75 | 5000.00 | 40000.00 |
| 5. | Sparek. for Kbh. og Omegn | 1923 | 22/5 1923 | 600000.00 | 5 | 40500.00 | 202780.75 | 9759.53 | 30740.47 | 172040.28 |
| 6. | Bornh. Spare- og Laanekasse | 1923 | 22/5 1923 | 200000.00 | 4 1/2 | 13000.00 | 89395.73 | 3921.81 | 9078.19 | 80317.54 |
| 7. | Andel i Dollarlaanet af 1925 | 1926 | 27/1 1926 | 40000.00 | 6 1/2 | 2191.34 | 17843.30 | 1398.13 | 2191.34 | 15651.96 |
| 8. | Do. | 1928 | 20/6 1928 | 35000.00 | 7 1/2 | 2333.32 | 3500.10 | 918.75 | 2333.32 | 1166.78 |
| 9. | Danske Laan af 1931 . . . | 1930 | 30/9 1930 | 307970.27 | 4 7/8 | 11025.34 | 159128.18 | 7623.13 | 11025.34 | 148102.84 |
| 10. | Kommune-Kreditforeningen . | 1941 | 20/3 1941 | 250000.00 | 4 | 12500.00 | 212500.00 | 8562.50 | 12500.00 | 200000.00 |
| 11. | Bornh. Laane- og Diskontob. | 1942 | 15/9 1942 | 500000.00 | 4 1/2 | 0 | 500000.00 | 22500.00 | 0 | 500000.00 |
| 12. | Handelsbanken i Rønne . . | 1942 | 15/9 1942 | 500000.00 | 4 1/2 | 0 | 500000.00 | 22500.00 | 0 | 500000.00 |
| 13. | Bornh. Spare- og Laanekasse | 1943 | 13/3 1943 | 96000.00 | 4,3 | 8000.00 | 80000.00 | 3354.00 | 8000.00 | 72000.00 |
| | | | | | | | 2046925.17 | 101029.77 | 101883.83 | 1945041.34 |

Specifikation

over

Havne- og Bropenge samt Lodspenge, opkrævede af Rønne Toldkammer

i Finansaaret 1944—45.

| Pos. | Indgaaende | Udgaende | Tilsammen |
|---|------------|----------|-----------|
| | Kr. | Kr. | Kr. |
| 1. Affald | 84.35 | 247.03 | 331.38 |
| 2. Asfalt etc. | 145.61 | 0.81 | 146.42 |
| 3. Bomuld, Uld og Vat | 26.89 | 50.69 | 77.58 |
| 4. Cellulose | 0 | 0 | 0 |
| 5. Drikkevarer og denat. Sprit: | | | |
| a. Sprit | 3879.96 | 0.12 | 3880.08 |
| b. Øl, Mineralvand m. m. | 17380.41 | 162.17 | 17542.58 |
| c. Eddikesyre og Iseddike | 29.98 | 0 | 29.98 |
| d. Vin, Most, Cider etc. | 9328.08 | 11.29 | 9339.37 |
| 6. Dyr, levende: | | | |
| a. Heste og Føl | 64.80 | 7.20 | 72.00 |
| b. Hornkvæg | 23.40 | 4499.97 | 4523.37 |
| c. Faar, Kalve etc. | 13.68 | 1783.59 | 1797.27 |
| d. Pattegrise | 0 | 0 | 0 |
| e. Fjerkræ og andre Fugle: | | | |
| 1. Daggamle Kyllinger | 0 | 0 | 0 |
| 2. Andet | 10.77 | 509.03 | 519.80 |
| f. Andre Dyr | 29.45 | 110.57 | 140.02 |
| 7. Farvevarer m. v.: | | | |
| a. Farvevarer | 1075.11 | 23.88 | 1098.99 |
| b. Trykfarver m. m. | 194.35 | 6.11 | 200.46 |
| 8. Fedevare, (Ost, Pølser og lign.) | 1787.95 | 199.45 | 1987.40 |
| 9. Fedtstoffer og Olier: | | | |
| a. Af anim. eller vegetab. Oprindelse: | | | |
| 1. Sæbefedt | 3.92 | 209.72 | 213.64 |
| 2. Andet | 184.35 | 966.63 | 1150.98 |
| b. Petroleum etc. | 4116.48 | 0.28 | 4116.76 |
| c. Benzin, Smøreolier etc. | 2316.26 | 144.61 | 2460.87 |
| d. Tjære, Karbolineum etc. | 845.71 | 37.07 | 882.78 |
| 10. Fisk m. v.: | | | |
| a. Sild og Muslinger til Agn | 0 | 0 | 0 |
| b. Fersk eller saltstrøet Fisk: | | | |
| 1. Aal | 0 | 166.56 | 166.56 |
| 2. Pighvar og Rødspætter | 12.43 | 71.69 | 84.12 |
| 3. Sild og Sildearter | 2352.63 | 9774.15 | 12126.78 |
| Overføres | 43906.57 | 18982.62 | 62889.19 |

| Pos. | | Indgaaende Kr. | Udgaaende Kr. | Tilsammen Kr. |
|------|---|-------------------|------------------|------------------|
| | Overført | 43906.57 | 18982.62 | 62889.19 |
| | 4. Skrubber, Sletter og Torsk . . . | 2824.85 | 13383.03 | 16207.88 |
| | 5. Andre Slags | 52.15 | 3.10 | 55.25 |
| | c. Tørret, saltet, røget eller krydret, undtagen Laks: | | | |
| | 1. Sild | 3.42 | 5888.85 | 5892.27 |
| | 2. Torsk, lagesaltet i Tønder . . . | 0 | 0.46 | 0.46 |
| | 3. Andre Slags | 76.24 | 30.45 | 106.69 |
| | d. Laks, Hummer, Østers etc. . . . | 10.69 | 6385.08 | 6395.77 |
| 11. | Flyttegods | 454.32 | 536.12 | 990.44 |
| 12. | Foderstoffer og andet | 2610.08 | 304.76 | 2914.84 |
| 13. | a. Gummifodtøj, (herunder Galoscher) | 275.85 | 9.68 | 285.53 |
| | b. Andet Fodtøj | 765.76 | 22.44 | 788.20 |
| 14. | Frugter, spiselige: | | | |
| | a. Friske, herunder Bananer: | | | |
| | 1. Oranger, Vindruer etc. | 176.11 | 0 | 176.11 |
| | 2. Andet | 428.90 | 46.49 | 475.39 |
| | b. Saltede, syltede, tørrede etc. . . | 2041.30 | 84.86 | 2126.16 |
| 15. | Garvestoffer: | | | |
| | a. I naturlig Tilstand, Bark etc. . . . | 13.07 | 0.18 | 13.25 |
| | b. Garvesyre etc. | 127.15 | 0.12 | 127.27 |
| 16. | Glas og Glasvarer: | | | |
| | a. Flasker og Vinduesglas | 464.57 | 0.26 | 464.83 |
| | b. Andet | 963.71 | 88.70 | 1052.41 |
| 17. | Gummi etc.: | | | |
| | a. Harpiks, Galipot, Gummikopal og raa Terpentin | 1.00 | 62.36 | 63.36 |
| | b. Andre Varer (i raa Tilstand) . . . | 0 | 0 | 0 |
| | c. I Arbejde samt Gummi-o. Harpiksopl. | 516.72 | 364.03 | 880.75 |
| 18. | Gødningsstoffer: | | | |
| | a. Superfosfat | 0 | 0 | 0 |
| | b. Andet | 11079.46 | 0 | 11079.46 |
| 19. | Have- og Markprodukter: | | | |
| | a. I frisk eller tørret Tilstand: | | | |
| | 1. Humle | 3.60 | 0 | 3.60 |
| | 3. a. Kartofler | 639.10 | 0.13 | 639.23 |
| | b. Andet | 506.83 | 26.12 | 532.95 |
| | b. Paa anden Maade tilberedte . . . | 9.36 | 0 | 9.36 |
| 20. | Huder og Skind: | | | |
| | a. Ugarvede: | | | |
| | 1. Vaade eller tørsaltede | 94.04 | 2440.73 | 2534.77 |
| | 2. Tørre | 0 | 16.17 | 16.17 |
| | b. Garvede | 374.57 | 66.78 | 441.35 |
| | c. I Arbejde samt Skind for Buntmagere | 300.42 | 10.46 | 310.88 |
| 21. | Is | 81.74 | 0 | 81.74 |
| 22. | Jord, Ler, Sten og Mineralier: | | | |
| | a. 1. Sten | 119.21 | 13699.08 | 13818.29 |
| | 2. Kaolin | 0 | 5802.11 | 5802.11 |
| | 3. Andet | 3938.64 | 1768.83 | 5707.47 |
| | b. Cement og hydraulisk Kalk . . . | 2527.56 | 0 | 2527.56 |
| | Overføres | 75386.99 | 70024.00 | 145410.99 |

| Pos. | Overført | Indgaaende Kr. | Udgaaende Kr. | Tilsammen Kr. |
|---|----------|-------------------|------------------|------------------|
| | | 75386.99 | 70024.00 | 145410.99 |
| c. I Arbejde: | | | | |
| 1. Brosten | | 0 | 1585.18 | 1585.18 |
| 2. Chaussésten | | 0 | 1458.47 | 1458.47 |
| 3. Lerfliser, Tagsten etc.: | | | | |
| a. Lerfliser | | 14.49 | 250.94 | 265.43 |
| b. Murstensbrokker | | 1355.54 | 0.18 | 1355.72 |
| c. Andet | | 4151.27 | 11831.06 | 15982.33 |
| 4. Fliser, Kantsten m. m. | | 14.14 | 1343.55 | 1357.69 |
| 5. a. Blokke af Ler til Isolation | | 0 | 0 | 0 |
| b. Glaserede Lerrør | | 0 | 10310.85 | 10310.85 |
| c. Andet | | 289.21 | 1720.70 | 2009.91 |
| 6. Keramiske Arbejder samt Fajance og Porcelæn | | 909.31 | 2136.75 | 3046.06 |
| 7. I andet Arbejde | | 58.58 | 2636.44 | 2695.02 |
| 23. Kaffe, Kaffesurrogater, The, Kakao, Chokolade, Konfitter og lign.: | | | | |
| b. Kaffe, raa | | 0 | 0 | 0 |
| c. Andre Varer: | | | | |
| 1. Cikorie og andre Kaffesurrogater | | 1994.80 | 16.94 | 2011.74 |
| 2. Andet | | 3287.28 | 35.45 | 3322.73 |
| 24. Kemikalier m. v.: | | | | |
| a. Agerkaalspulver, Jernvitriol og lign. | | 0 | 0 | 0 |
| b. Komprimerede Luftarter etc. | | 742.90 | 2.24 | 745.14 |
| c. 1. Soda og Sodaaske | | 343.67 | 0.01 | 343.68 |
| 2. Andet | | 980.82 | 54.60 | 1035.42 |
| d. Kasein | | 0 | 460.84 | 460.84 |
| 25. Klude og gammelt Tovværk | | 0.60 | 12.65 | 13.25 |
| 26. Konserver | | 1029.61 | 4.40 | 1034.01 |
| 27. Kork: | | | | |
| a. Uforarbejdet og Affald | | 7.64 | 0 | 7.64 |
| b. I Arbejde: | | | | |
| 1. Plader af Kork til Isolering | | 0 | 0 | 0 |
| 2. Andet | | 32.67 | 0.72 | 33.39 |
| 28. Kornvarer, Bælgsæd m. m.: | | | | |
| a. Uformalede | | 4943.61 | 4609.34 | 9552.95 |
| b. Formalede: | | | | |
| 1. Rismel, Kartoffelmel, Sago etc. | | 1133.19 | 0 | 1133.19 |
| 2. Andet | | 6293.22 | 15.46 | 6308.68 |
| c. Bælgsæd, Kommen og Frø | | 712.41 | 1210.10 | 1922.51 |
| 29. Krudt etc. | | 830.08 | 51.62 | 881.70 |
| 30. Krydderier | | 435.86 | 0.94 | 436.80 |
| 31. Kul og Koks m. v.: | | | | |
| a. Kul og Kulbriketter | | 16461.65 | 0 | 16461.65 |
| b. Kokssmuld | | 13.48 | 0 | 13.48 |
| c. Koks og Koks briketter m. m. | | 3267.96 | 0 | 3267.96 |
| d. Træ- og Tørvekul samt Tørvebriketter | | 17.40 | 0 | 17.40 |
| 32. Kød og Flæsk: | | | | |
| a. Fersk: | | | | |
| 1. Slagteriaffald | | 0 | 778.55 | 778.55 |
| 2. Slagtet Fjerkræ og Vildt | | 0 | 229.09 | 229.09 |

Overføres 124708.38 110781.07 235489.45

| Pos. | Indgaaende Kr. | Udgaaende Kr. | Tilsammen Kr. |
|--|---------------------|------------------|------------------|
| | Overført 124708.38 | 110781.07 | 235489.45 |
| 3. Kød | 5.51 | 16142.48 | 16147.99 |
| b. Saltet, tørret eller røget: | | | |
| 1. Slakteriaffald | 1.33 | 233.31 | 234.64 |
| 2. Saltet Flæsk | 4.06 | 6390.85 | 6394.91 |
| 3. Andet | 4.23 | 2425.51 | 2429.74 |
| 33. Manufakturvarer m. v.: | | | |
| a. Skibs-, Tag- og Isoleringsfilt | 1.75 | 0 | 1.75 |
| b. 1. Sejldug, Lærred, Sække etc. | 0 | 0 | 0 |
| 2. Andet | 274.04 | 12.18 | 286.22 |
| c. Tovværk, Høstbindegarn, Sejlgarn | 1285.06 | 14.65 | 1299.71 |
| d. Jutegarn og andet | 216.23 | 0 | 216.23 |
| e. Andre Manufakturvarer: | | | |
| 1. Gulvklude og Klædesko | 21.99 | 0.01 | 22.00 |
| 2. Gulvtæpper og Gulvtæppetøj | 96.48 | 13.97 | 110.45 |
| 3. Andet | 3402.17 | 44.00 | 3446.17 |
| 34. Maskiner m. v.: | | | |
| a. Maskiner og Transformatorer | 1501.24 | 877.63 | 2378.87 |
| b. Symaskiner, Maskiner til Kontorbrug | 136.04 | 62.11 | 198.15 |
| 35. Metaller: | | | |
| a. Raat samt gammelt Metal: | | | |
| 1. Jern eller Staal | 430.85 | 189.97 | 620.82 |
| 2. Andre Metaller | 19.43 | 689.78 | 709.21 |
| b. Plader, Stænger etc.: | | | |
| 1. Af Jern eller Staal | 962.76 | 105.76 | 1068.52 |
| 2. a. Af Zink og Bly | 68.70 | 0.08 | 68.78 |
| b. Andet | 2.98 | 0.86 | 3.84 |
| c. I andet groft Arbejde: | | | |
| 1. Jern eller Staal: | | | |
| a. Jernstøbegods for Udgaaende | 0 | 461.33 | 461.33 |
| b. Forbindelsesdele etc. | 0 | 0 | 0 |
| c. Hestesko | 319.56 | 1.88 | 321.44 |
| d. Andet | 10114.10 | 643.84 | 10757.94 |
| 2. Andre Metaller | 1804.16 | 193.33 | 1997.49 |
| d. I finere Arbejde: | | | |
| 1. Jern eller Staal | 4129.53 | 34.28 | 4163.81 |
| 2. a. Støbt Sats til Trykkeribrug | 55.76 | 0.05 | 55.81 |
| b. Andet | 494.95 | 31.04 | 525.99 |
| 36. Mælk og Fløde: | | | |
| a. Mælk, frisk | 0 | 0 | 0 |
| b. Andet | 307.20 | 21.26 | 328.46 |
| 37. Pakningsgenstande | 0 | 0 | 0 |
| 38. Papir m. v.: | | | |
| a. Tagpap | 603.97 | 2.16 | 606.13 |
| b. Andet Pap, Papir til Trykning etc.: | | | |
| 1. Pap, Asbestplader etc. | 2468.11 | 7.95 | 2476.06 |
| 2. Andet | 2697.04 | 4.76 | 2701.80 |
| c. Andet Papir, samt Bøger og Tryks.: | | | |
| 1. Ægbakker | 37.80 | 0 | 37.80 |
| 2. Garn m. v. af Papir | 0 | 0 | 0 |
| 3. Andet | 6611.29 | 727.88 | 7339.17 |
| | Overføres 162786.70 | 140113.98 | 302900.68 |

| Pos. | Indgaaende Kr. | Udgaaende Kr. | Tilsammen Kr. | |
|--|-------------------|------------------|------------------|-----------|
| | Overført | 162786.70 | 140113.98 | 302900.68 |
| 39. Salt: | | | | |
| a. Helt Stensalt etc. | 5.40 | 0 | 5.40 | |
| b. Raffineret Kogsalt og knust Stensalt | 1636.40 | 0 | 1636.40 | |
| c. Bordsalt | 28.97 | 0 | 28.97 | |
| 40. Smør og Kunstmør: | | | | |
| a. Margarine m. m. | 549.26 | 182.95 | 732.21 | |
| b. Smør | 54.32 | 356.24 | 410.56 | |
| 41. Sukker, Sirup m. m.: | | | | |
| b. Sirup og Kulør | 284.08 | 0.35 | 284.43 | |
| c. Sukker | 10718.55 | 1225.25 | 11943.80 | |
| 42. Syrer, flydende: | | | | |
| a. Svovlsyre | | | | |
| b. Fosfor-, Salpeter-, Salt- og Myresyre } | 274.20 | 0.98 | 275.18 | |
| 43. Sæbe og Vaskepulver | 4019.40 | 12.75 | 4032.15 | |
| 44. Tobak: | | | | |
| a. Uforarbejdet | 0 | 2.16 | 2.16 | |
| b. Tobaksfabrikater | 2475.21 | 15.98 | 2491.19 | |
| 45. Træ og Arbejder af Træ: | | | | |
| a. Brænde og Splitved | 685.40 | 0 | 685.40 | |
| b. Tømmer og Træ: | | | | |
| 1. Uforarbejdet | | | | |
| a. Snitgavn | 0 | 10.65 | 10.65 | |
| b. Andet | 1559.57 | 759.71 | 2319.28 | |
| 2. Høvlet og pløjet m. m. | 734.05 | 0 | 734.05 | |
| 3. Groft forarbejdede Trævarer | 2660.16 | 136.23 | 2796.39 | |
| 4. Baade, Kanoer o. l. | 0 | 0.26 | 0.26 | |
| 5. Andet, herunder Kurvemagerarb.: | | | | |
| a. W. C. Sæder samt Døre, Pa- | | | | |
| neler, Vinduer o. lign. | 0.18 | 52.48 | 52.66 | |
| b. Andet | 523.62 | 56.15 | 579.77 | |
| 46. Tørv og Tørvestrøelse | 1277.92 | 0.05 | 1277.97 | |
| 47. Vogne m. v.: | | | | |
| a. Til Jernbaner og Sporveje: | | | | |
| Motorvogne | 14.40 | 0 | 14.40 | |
| Tipvogne | 0 | 81.60 | 81.60 | |
| b. Til Hestekraft: | | | | |
| Aabne | 7.20 | 0 | 7.20 | |
| Lukkede | 6.00 | 0 | 6.00 | |
| Blokvogne og Tankvogne | 6.00 | 6.00 | 12.00 | |
| Omnibusser og lign. | 0 | 0 | 0 | |
| Kaner og Slæder | 0 | 0 | 0 | |
| c. Motorkøretøjer: | | | | |
| 1. Handelsvarer: | | | | |
| a. Personvogne | | | | |
| b. Varevogne | | | | |
| c. Paahængsvogne | | | | |
| d. Motorcykler | | | | |
| 3. I andre Tilfælde | 191.06 | 431.27 | 622.33 | |
| 3. I andre Tilfælde | 12.00 | 66.00 | 78.00 | |
| e. Alm. Cykler | 268.80 | 172.80 | 441.60 | |
| | 304.92 | 293.39 | 598.31 | |
| | Overføres | 191083.77 | 143977.23 | 335061.00 |

| Pos. | Indgaaende Kr. | Udgaaende Kr. | Tilsammen Kr. | |
|--|-------------------|------------------|------------------|-----------|
| | Overført | 191083.77 | 143977.23 | 335061.00 |
| f. Andre Vogne, Dele til Motorvogne og Flyvemaskiner m. m. | 859.22 | 55.96 | 915.18 | |
| 48. Æg | 43.10 | 2747.64 | 2790.74 | |
| 49. Forskellige Varer: | | | | |
| a. Apotekervarer | 350.67 | 2.64 | 353.31 | |
| b. Gær | 890.30 | 0.90 | 891.20 | |
| c. Galanteri og Legetøj | 1035.28 | 25.27 | 1060.55 | |
| d. Instrumenter og Ure | 2135.21 | 397.33 | 2532.54 | |
| e. Brugte Klæder | 528.90 | 475.77 | 1004.67 | |
| f. Møbler (undtagen Flyttegods) | 5625.15 | 152.73 | 5777.88 | |
| g. Prøver af alle Slags | 183.35 | 131.32 | 314.67 | |
| h. Rørvæv og Halmmaatter | 30.79 | 0 | 30.79 | |
| i. Isolationsmateriale af Mineraluld | 175.42 | 0 | 175.42 | |
| k. Havarerede Varer: | | | | |
| 1. Korn | 11.79 | 0 | 11.79 | |
| 2. Andre Varer | 9.38 | 0 | 9.38 | |
| l. Kolli med ubekendt Indhold | 13059.34 | 636.83 | 13696.17 | |
| 50. Alle andre Varer | 5783.17 | 859.16 | 6642.33 | |
| Vareafgifter ialt | 221804.84 | 149462.78 | 371267.62 | |

Rekapitulation.

I. Skibsafgifter.

| | |
|--------------------------------------|-----------------|
| Fulde Havnepenge | 37952 Kr. 77 Ø. |
| Partladningsregel | 364 — 12 — |
| Rutefarten Rønne—København | 3579 — 42 — |
| Vinddrivere m. m. | 729 — 13 — |
| Passagerfartøjer | 5 — 46 — |
| Bugserpenge | 51 — 75 — |
| Hjemstedsafgift | 86 — 25 — |
| Lodspenget | 29148 — 01 — |

I Skibsafgifter tilsammen 71916 Kr. 91 Ø.

II. Vareafgifter 371267 — 62 —

Oppebaaret ialt 443184 Kr. 53 Ø.

Indbetalt til Statskassen som *Procenter for Oppebørslen* 5233 — 23 —

Indbetalt til Kommunekontoret 437951 Kr. 30 Ø.

Oversigt
over
de af Rønne Toldkammer opkrævede Havneafgifter
i de sidst forløbne 10 Finansaar.

| Finansaar | Havneafgifter Kr. | Lodspenge Kr. | Tilsammen Kr. |
|-------------------|----------------------|------------------|------------------|
| 1935—36 | 347180.67 | 6253.25 | 353433.92 |
| 1936—37 | 386117.32 | 8997.55 | 395114.87 |
| 1937—38 | 402903.23 | 9678.65 | 412581.88 |
| 1938—39 | 393057.49 | 8438.25 | 401495.74 |
| 1939—40 | 356996.82 | 5903.45 | 362900.27 |
| 1940—41 | 319036.12 | 8420.95 | 327457.07 |
| 1941—42 | 362933.63 | 9359.65 | 372293.28 |
| 1942—43 | 386431.78 | 11929.85 | 398361.63 |
| 1943—44 | 415051.67 | 19201.69 | 434253.36 |
| 1944—45 | 414036.52 | 29148.01 | 443184.53 |

Rønne Toldkammer, den 11. April 1945.

H. Marcher.
Ass.

K. Bidstrup.
Kontormhj.

Beretning

om

Skibsfarten paa Rønne Havn i Aaret 1945.

| | | | | | | | |
|----------|------|------------|-----|-------|-------|------|------|
| Indgaaet | 1091 | Motorskibe | med | 61096 | Netto | Reg. | Tons |
| | 125 | Dampskibe | » | 34350 | » | » | » |
| | 8 | Lægtene | » | 1747 | » | » | » |
| <hr/> | | | | | | | |
| Ialt | 1224 | Skibe | med | 97193 | Netto | Reg. | Tons |

I Aaret 1944

indgik ialt 1253 Skibe med 88475 Netto Reg. Tons

Regeringsskibe af enhver Art, saavel fremmede som Landets egne, alle Slags Lystfartøjer, her hjemmehørende Passagerskibe samt Fiskefartøjer under 6 Tons Netto er ikke medregnet.

Rønne, den 2. Januar 1946.

Vald. Andersen,

Havnefoged.

Regnskab
over
Søndre Baadehavns Indtægter og Udgifter
for Aaret 1944—45.

| | Kr. | Kr. |
|--|---------|---------|
| Indtægt. | | |
| I. Beholdning fra 1943—44: | | |
| a. Indestaaende i Sparekassen | 3929.20 | |
| b. Kontant | 65.76 | |
| | 3994.96 | |
| II. Havneafgifter: | | |
| 1. Hjemstedsret | 65.00 | |
| 2. Baadeafgift for de i Havnen hjemmehørende Baade | 439.25 | |
| 3. Afgift af fremmede Baade | 5.00 | |
| 5. Afgift af Fiskeri: | Kr. | |
| a. Af 4634,5 kg Laks à 4 Ø. | 189.48 | |
| b. » 0 kg Laksørred » 4 — | 0 | |
| c. » 0 kg Rødspætter » 1 — | 0 | |
| d. » 0 kg Aal » 3 — | 0 | |
| e. » 128000 kg Torsk à 25 Ø. pr. 100 kg | 320.00 | |
| f. » 61200 kg Sild à 40 — » 100 kg | 244.80 | |
| | 754.28 | |
| 6. Garnbanepladser og Pladsleje for en Tank | 81.00 | |
| 7. Havnens Barkegryde | 703.00 | |
| | 2047.53 | |
| III. Tilskud fra Kommunen eller Skibshavnen | | 0 |
| IV. Andre Indtægter: | | |
| Renter af de i Sparekassen indestaaende Beløb | | 93.48 |
| | | 6135.97 |
| Udgift. | | |
| 1. Afdrag til Rønne Havn | | 1450.00 |
| 2. Lønninger | | 150.00 |
| 3. Nye Arbejder | | 802.15 |
| 4. Vedligeholdelse | | 1002.10 |
| 5. Andre Udgifter | | 36.45 |
| 6. Beholdning ved Aarets Udgang: | | |
| a. Indestaaende i Sparekassen | 2372.68 | |
| b. Kontant | 322.59 | |
| | 2695.27 | |
| | | 6135.97 |

Status
ved Aarets Udgang.

| | Kr. | Kr. |
|---|---------|---------|
| Havnen ejer: | | |
| 1. Indestaaende i Sparekassen (Bog Nr. 11614 a) | 2372.68 | |
| 2. Kontant Behandling | 322.59 | |
| | | 2695.27 |
| | | 2695.27 |
| Gæld til Rønne Havn | | 5602.71 |

Regnskab
over
Nørrekaas Baadehavns Indtægter og Udgifter
for Aaret 1944—45.

| | Kr. | Kr. |
|--|---------|---------|
| Indtægt. | | |
| I. Beholdning fra Aaret 1943—44: | | |
| a. Indestaaende i Sparekassen | 2680.10 | |
| b. Kassebeholdning | 0 | |
| | 2680.10 | 2680.10 |
| II. Havneafgifter: | | |
| 1. Hjemstedsafgift | 20.00 | |
| 2. Aarlig Baadeafgift | 404.75 | |
| 3. Pladsleje | 16.25 | |
| 4. Afgift af Fiskeri: | | |
| a. Af 6464 kg Laks à 4 Ø | 258.56 | |
| b. » 0 kg Laksørred à 4 — | 0 | |
| c. » 0 kg Rødspætter og Botter à 1 — | 0 | |
| d. » 200 kg Aal à 3 — | 6.00 | |
| e. » 35700 kg Torsk à 25 — pr. 100 kg | 89.25 | |
| f. » 84010 kg Sild à 40 — » 100 kg | 336.04 | |
| | 689.85 | |
| | | 1130.85 |
| III. Tilskud fra Kommunen eller Skibshavnen | | 0 |
| IV. Andre Indtægter: | | |
| Renter af de i Sparekassen indsatte Beløb | | 72.25 |
| | | 3883.20 |
| Udgift. | | |
| 1. Afdrag paa Gæld | | 400.00 |
| 2. Lønninger | | 150.00 |
| 3. Nye Arbejder | | 0 |
| 4. Havnens Vedligeholdelse | | 562.50 |
| 5. Andre Udgifter | | 0 |
| 6. Beholdning ved Aarets Udgang: | | |
| a. Indestaaende i Sparekassen | 2752.35 | |
| b. Kontant | 18.35 | |
| | 2770.70 | |
| | | 3883.20 |

Kr.

**Status
ved Aarets Udgang.**

Havnen ejer:

| | |
|------------------------------------|---------|
| Beholdning i Sparekassen | 2752.35 |
| Kontant Kassebeholdning | 18.35 |
| | <hr/> |
| | 2770.70 |

Rønne Gasværk.

Driftsberetning for Aaret 1944—45.

Kul.

| | |
|--|----------------------|
| Beholdning ved Aarets Begyndelse | 1608563 kg |
| Tilgang i Aarets Løb | 3905266 — |
| | Tilsammen 5513829 kg |
| Afgivet til Allinge og Hasle Gasværk | 480986 — |
| Forbrug i Aarets Løb | 3796147 — |
| Beholdning ved Aarets Slutning | 1236696 kg |
| Bortkørt frasorterede Sten | ca. 49000 — |
| Lager ved Aarets Slutning | 1187696 kg |

Udgift til Kul: Kr. 302.968,17. Kulmærke: Lager: Øvreschlesiske Gaskul.
Pris pr. Ton frit i Hus Kr. 79,30 for Lager.

Gennemsnitspris for de afgassede Kul pr. Ton frit i Hus Kr. 79,81.

Gasproduktion.

| | |
|---|------------------------|
| Hovedmaaler viste ved Aarets Slutning | 1951800 m ³ |
| » » » » Begyndelse | 627000 — |
| Produceret i Aarets Løb | 1324800 m ³ |
| Beholdning ved Aarets Begyndelse | 2900 m ³ |
| » » » Slutning | 1800 — |
| Mindrebeholdning ved Aarets Slutning | + 1100 — |
| Gasforbrug i Aarets Løb | 1325900 m ³ |

For at regenerere Rensemassen er tilsat 2 % Luft.

Gasforbrug.

| | | |
|--|----------------------------------|--------|
| Til Kogning har indbragt Kr. 283817,90 = 35,36 Ø. pr. m ³ | 802636 m ³ | 60,5 % |
| » Industribrug — » 75671,10 = 20,9 » » » 361751 » 27,8 » | | |
| » Opvarmning — » 7270,45 = 32,8 » » » 22171 » 1,7 » | | |
| » Gadebelysning — » 8069,49 = 27,0 » » » 29887 » 2,3 » | | |
| Værkets eget Forbrug | 69160 » | 5,2 » |
| Svind | 40285 » | 3,0 » |
| | Tilsammen 1325900 m ³ | 100 % |

Gaspris til Kogning . . 35 Ø. pr. m³.

— » Industribrug . 27 » » » ÷ Rabat

— » Opvarmning . 35 » » »

Pris pr. udsendt m³ = 29,8 Øre.

Pris pr. solgt m³ = 31,6 Øre.

Samlet Gassalg 1186558 m³ til i alt Kr. 374934,24.

Koks.

Beholdning pr. 1. April 1944 200 hl hele, 8200 hl knuste, 1500 hl
 smaa + 600 hl Smuld 10500 hl
 Produceret i Aarets Løb: hele Koks 62038 »

Tilsammen 72538 hl

Afgang i Aarets Løb:

Til Underfyr, hele Koks 17642 hl = 28,4 % af Produktionen
 » Lokaler m. m. kn. Koks 230 » Overført 47234½ hl
 Salg, hele 5833 » Salg, Smuld 2360 »
 — knuste 16143 » Svind v. Knusn. og Maaling 4443½ »
 — smaa 7386½ » Ialt 54038 hl
 Overføres 47234½ hl

Beholdn. pr. 31. Marts 1945 5700 hl hele, 11600 hl knuste, 1000 hl smaa
 + 200 hl Smuld Ialt 18500 hl

Kokspris:

Hele pr. hl Kr. 4,50 Kr.
 Knuste » » » 5,00 »
 Smaa » » » 3,90 »
 Smuld » » » 1,75 »

Vægt pr. hl hele 41 kg, knuste 47 kg, smaa 54 kg og Smuld ca. 62 kg.
 Salget af Koks har indbragt Kr. 139968,45 = Kr. 4,41 pr. hl i Gennemsnit.

Tjære.

Beholdning ved Aarets Begyndelse 49349 kg
 Produceret i Aarets Løb 99000 »

Tilsammen 148349 kg

Afgang i Aarets Løb:

Salg: raa Tjære 84020 kg
 » centrifugeret Tjære 9114 »
 » destilleret Tjære Nr. 1 7215 »
 Ialt 100349 »

Beholdning ved Aarets Slutning 48000 kg

Salget af Tjære har indbragt Kr. 22198,17 = 22,2 Øre pr. kg i Gennemsnit.

Rensemasse.

Beholdning ved Aarets Begyndelse 52000 kg
 Tilgang i Aarets Løb 0 »
 Afgang i Aarets Løb 8200 »
 Beholdning ved Aarets Slutning 43800 kg

Rensekasser skiftet 10 Gange.

Forbrug af Elektricitet 18260 kWh.

Forbrug af Vand: fra Vandværk 4680 m³, fra Brønd 1720 m³, ialt 6400 m³.

Ovndriften.

I Drift var Ovn Nr. I i 104 Døgn.
 » » » » II i 365 »
 » » » » III i 0 »
 » » » » IV i 268 »
 Antal Ladninger i Aarets Løb 16296.
 Antal Retorter udbændt 104.

I Drift var 15 Retorter i 39 Døgn.
 » » 16 » i 319 »
 » » 24 » i 7 »
 » » 0 » i 0 »
 I alt 737 Ovndøgn.
 I alt 5857 Retortdøgn.

Gadebelysningen.

| | | |
|----------------------------|-----------------------|----------------------------|
| Aftenlygter | 325 Stk. i 8760 Timer | 29887 m ³ |
| Natlygter | 0 — i 0 — | 0 — |
| Ved Gadearbejder | 0 — i 0 — | 0 — |
| Vaageblus | 0 — i 0 Døgn | 0 — |
| | I alt Forbrug | <u>29887 m³</u> |

Gadebelysningen består af 325 Stk. opadbrændende Lygter med 1 Blus med 5 Lys Killingnet.

Til Vedligeholdelse af disse medgik: 1785 Stk. Killingnet.

Gasmaalere.

| | Alm. Maalere | Automat- maalere | I alt Maalere |
|---------------------------------|-----------------|---------------------|------------------|
| Ved Aarets Begyndelse | 3052 | 923 | 3975 |
| Opsat i Aarets Løb | 278 | 99 | 377 |
| Nedtaget i Aarets Løb | 260 | 91 | 351 |
| Ved Aarets Slutning | <u>3070</u> | <u>931</u> | <u>4001</u> |

Stikledninger.

Ved Aarets Begyndelse 2932 Stk.
 Tilgang i Aarets Løb 22 »
 Afgang i Aarets Løb 0 »
 Ved Aarets Slutning 2954 Stk.

I Aarets Løb blev 33 Stk. gamle Ledninger fornyet med ialt 171,7 m 1¹/₂" Damprør.

Hovedledninger.

Tilgang i Aarets Løb med 94 m 3" Rør i vestre Sidevej til Smallesund.

Ved Aarets Begyndelse var i Brug 29351 m Hovedledning.
 » » Slutning » i » 29445 m »

Gasmotorer.

| | |
|---------------------------------|---------------------------------|
| Ved Aarets Begyndelse | 7 Stk. med i alt 282 HK. |
| Tilgang i Aarets Løb | 0 » » » 0 » |
| Afgang i » » | 0 » » » 0 » |
| Ved Aarets Slutning | <u>7 Stk. med i alt 282 HK.</u> |

Badeovne og Kaminer m. m.

| | |
|---------------------------------|---|
| Ved Aarets Begyndelse | 78 Vaskekedler, 265 Badeovne, 223 Kaminer. |
| Tilgang i Aarets Løb | 6 » 2 » 2 » |
| Afgang i » » | 0 » 4 » 4 » |
| Ved Aarets Slutning | <u>84 Vaskekedler, 263 Badeovne, 221 Kaminer.</u> |

Gennemsnitstal.

| | |
|--|------------------------|
| Kulforbrug i Døgnet | 10400 kg |
| Gasproduktion i Døgnet | 3628 m ³ |
| » pr. Retort i Døgnet | 226,2 » |
| » pr. Ladning | 77,9 » |
| Kulforbrug » » | 233 kg |
| Gasudbytte pr. 1000 kg Kul | 349 m ³ |
| Koksudbytte » » » | 15,95 hl 654 kg 65,4 % |
| Underfyr » » » » | 4,64 » 186 » 18,6 % |
| Tjære produceret » » » | 0,1 Td. 23,5 » |
| Største Døgnforbrug Lørdag d. 23. December | 6000 m ³ |
| Mindste do. Tirsdag d. 26. December | 1730 » |

Rønne Gasværk i Oktober 1945.

J. Stibolt.

Rønne kommunale Elektricitetsværk.

Elektricitetsværkets 35. Driftsaar har ligesom de foregaaende Aar været præget af Krigsforholdene med Vanskeligheder for Fremskaffelsen af udenlandsk Brændsel, formindskede Lagre af Brændselsolie og stigende Belastning, der medførte, at der d. 23. Oktober indførtes en Belastningsfordeling, efter hvilken Kraftforbrugerne inddeltes i flere Hold, som det var forbudt at benytte Elektromotorerne en halv Dag om Ugen. Denne Ordning vedvarede til 14. November, da den kunde ophæves som Følge af, at Rønne Granitværk indstillede Driften.

Den 1. Februar beordrede Handelsministeriet en landsomfattende Rationering, som i store Træk gik ud paa, at Forbruget til Husholdninger fastsattes til 4 kWh pr. Husstand + 2 kWh pr. Person maanedlig, og at Forbruget til Erhverv nedsattes til ca. 50 % af Forbruget i tilsvarende Perioder Aaret før. Stenindustrien og Hasle Klinker maatte dog kun bruge 33 % af Forbruget Aaret før.

Som Følge heraf steg Produktionen kun uvæsentlig. I Rønne steg Salget til Belysning med 8,31 % og til Kraft med 5,03 %. Den samlede Fremgang androg 6,16 %. I Oplandet var der en Tilbagegang paa 0,03 %, som skyldes at Industrien — paa Grund af Rationeringen — havde en Tilbagegang paa 6,67 %. Derimod steg Salget til egne Forbrugere 81,08 % til Lys og 62,26 % til Kraft. Dette skyldes, at den tyske Værnemagt i Løbet af Aaret byggede 1 Transformatorstation ved Murergaard i Klemensker og 1 ved Vedby ligeledes i Klemensker. Endvidere blev der bygget en Transformatorstation paa Galløkken. Tyskerne aftog ialt i Løbet af Aaret 125496 kWh.

Paa Maskiner og Gasanlæg blev der foretaget de normale Eftersyn og Reparationer.

Akkumulatorbatteriet har faaet fornyet Pluspladerne i Elementerne 1 til 96.

Efter at Dampcentralen d. 10. Februar overtog Vekselstrømsforsyningen, begyndte man at demontere den 600 HK Dieselmotor, saaledes, at den kunde bruges som Omformer til Forsyning af Rønne med Jævnstrøm, d. 26. Februar toges den i Brug som saadan.

Som Følge af Dampcentralens Idriftsætning med deraf følgende Ophør af den kontinuerlige Drift paa Dieselværket, blev der til Fjernvarmeanlægget indkøbt 2 Recks-Kedler à 50 m², hvoraf den ene blev taget i Brug den 9. Marts.

Siden den 20. Oktober 1940 er der med Gasanlægget produceret 23,007 Mill. kWh.

I Rønne blev Ledningsnettet udvidet med 160 m 3×25 mm² Kobberledning til Boligselskabets Huse ved Smallesund.

I Oplandet blev — udover førnævnte tyske Anlæg — den 150 Amp. Ensretter i Poulsker udskiftet med et Ensretteranlæg paa 500 Amp. og sat i Drift d. 25. Oktober.

Fra Regnskabsaarets Begyndelse nedsattes Strømpriserne i

| | | | | | |
|------------------|----------------|-----------|----------------|---|--|
| Rønne: Belysning | 65 Øre pr. kWh | | | | |
| Kraft | 0— 160 kWh pr. | Aflæsning | 34 Øre pr. kWh | | |
| | 161— 350 — » | — | 33 » » | — | |
| | 351— 500 — » | — | 32 » » | — | |
| | 501— 750 — » | — | 31 » » | — | |
| | 751—1000 — » | — | 30 » » | — | |
| | 1001—1400 — » | — | 29 » » | — | |
| | 1401—2000 — » | — | 28 » » | — | |

Oplandet: Belysning 75 Øre pr. kWh.

Aarlig Afgift 1 Kr. pr. Lampested.

Maalerleje 6,00 Kr. aarlig.

Kraft 44 Øre pr. kWh.

Maalerleje 6,00 Kr. aarlig.

For kontraktmæssige Kunder nedsattes Priserne tilsvarende.

Der blev justeret 647 Jævnstrømsmaalere.

Til Fornylsesfonden henlagdes 120.000 Kr.

Dampcentralen.

Opførelsen af Bygningen var saa langt fremskreden, at Kedelmontagen kunde paabegyndes d. 27. Juni, men først d. 8. September hejstes Kransen over Bygningen. Den 2. Oktober ankom de første Turbinedele, hvorefter Montagen af Turbinen paabegyndtes. Den 21. Oktober paabegyndtes Montagen af Højspændingsanlægget. Den 21. November ankom Montører fra E. Rasmussen for at opstille Tavleanlægget, og den 26. ankom Generatoren, hvorefter dennes Montage paabegyndtes. Den 3. Januar blev der stukket Fyr paa Kedlen for Udtørring. Den 4. Februar begyndte Prøvekørslerne med Turbinen og den 10. Februar indgik Dampcentralen i Drift.

Anlægget er projekteret af Ingeniørfirmaet P. A. Pedersen ved Civilingeniør Stenild Hjorth med Bistand af Ark.tekt O. Gundlach-Pedersen og Civilingeniør A. J. Moe.

De vigtigste Entrepricer har været overdraget:

| | |
|----------------------------|---------------------------------|
| Pælefundering | Civilingeniør Viggo Nielsen |
| Fundering | Saabye og Lerche |
| Jernbeton- og Murerarbejde | Christiani og Nielsen |
| Tømrer- og Snedkerarbejde | Tømrermester A. Andresen |
| Smedearbejde | Nordre Jernstøberi |
| Blikkenslagerarbejde | Blikkenslagerm. Rud Kristensen. |
| Glarmesterarbejde | Glarmester Olaf Holm |
| Malerarbejde | Malermester Ludvig Kofoed |

| | |
|-------------------------|---------------------------|
| Sanitære Installationer | Nordre Jernstøberi |
| Centralvarmeanlæg | » |
| Lysinstallation | Installatør P. Larsen |
| Kraftinstallation | Installatør P. J. Poulsen |
| Kultransportanlæg | Nordre Jernstøberi |
| Kedel | A/S Burmeister & Wain |
| Rørledningsanlæg | » |
| Turbine | A/S Atlas |
| Tavle- og Manøvreanlæg | A/S E. Rasmussen |
| Højspændingsanlæg | A/S Laur. Knudsen |
| Kølevandskanaler | Civiling. V. Jensen-Gaard |
| Højspændingskabel | Installatør P. Larsen. |

Andelsselskabet.

De Aaret før mellem Belysningsudvalget og Repræsentanter for Transformatorforeningerne og Øens øvrige Elektricitetsværker førte Forhandlinger om et fælles Værk for hele Øen, var resulteret i, at der den 4. Marts 1944 blev nedsat et Arbejdsudvalg bestaaende af

for Rønne: Tømmermester A. Andresen

Redaktør N. C. Nielsen

Civilingeniør K. B. Bidstrup

Aakirkeby: Borgmester N. Nissen-Pedersen

Nexø: Fabrikant Johs. Sorth

Svaneke: Lærer Chr. Nielsen

Oplandet: Installatør P. Larsen

Gaardejer Th. Thinggaard

Forretningsfører H. Andersen.

Dette Udvalg afholdt i Aarets Løb en Række Møder, der resulterede i, at der paa et d. 5. Februar 1945 afholdt Møde, hvortil Repræsentanter for samtlige Byraad og Transformatorforeningsbestyrelser var indbudt, forelaa en Flertalsindstilling fra Byerne og en Mindretalsindstilling fra Landet.

Flertalsindstillingen gik ud paa, at der dannedes et Andelsselskab »Bornholms Højspændingsværk«, bestaaende af

a. Rønne

b. Købstæderne udenfor Rønne

c. Eksisterende og fremtidige Transformatorforeninger og Landelektricitetsværker

der overtager:

1. Den af Rønne Kommune byggede Dampcentral

2. Produktions- og Fordelingsanlæg for Vekselstrøm paa Rønne Elektricitetsværk

samt Højspændingsledninger tilhørende Bornholms Højspændingsforening og Gudhjem Elektricitetsværk og udbygger Højspændingsledninger til Aakirkeby, Nexø, Svaneke, Østermarie og Østerlars.

Overtagelsessummen, der er lig med den nedskrevne Værdi pr. 1.

April 1944, androg incl. Byggeomkostninger til Dampcentralen, Overtagelse af Højspændingsledninger og Udbygning af disse, ialt Kr. 3.640.852,76, der foresloges nedskrevet med 1,5 Mill. Kr.

Mindretallet foreslog:

1. Oprettelsen af et Andelsselskab, Bornholms Fællescentral, til at varetage Produktionen. Selskabet overtager Produktionsmaskineriet til den nedskrevne Værdi pr. 1. April 1945.
2. Dannelsen af et Andelsselskab, Bornholms Højspændingsselskab, til at overtage, drive og udbygge Højspændingsfordelingsanlæggene, idet Overtagelseessummerne fastsattes til Restgælden pr. 1. April 1945.

Flertallets Indstilling vedtoges. Til at udarbejde Vedtægter og Forslag til Budget og foretage de nødvendige Dispositioner til Overtagelse af de bestaaende Anlæg pr. 1. April 1945 blev der valgt en foreløbig Bestyrelse, der kom til at bestaa af følgende:

| | |
|------------------|------------------------------------|
| Rønne: | Tømremester A. Andresen |
| | Redaktør N. C. Nielsen |
| | Civilingeniør K. B. Bidstrup |
| andre Købstæder: | Fabrikant Johs. Sorth, Nexø |
| | Borgmester Alfr. Petersen, Allinge |
| Oplandet: | Gaardejer Th. Thinggaard, Nyker |
| | Rentier Hjalmar Hansen, Nylars. |

Rønne i Januar 1946.

K. Schmidt.

Driftsregnskab 1944—45.

| Indtægter. | | | | |
|--------------------------------------|------------|-----|------------|-----|
| Salg af Elektricitet: | Regnskab | | Budget | |
| | Kr. | Kr. | Kr. | Kr. |
| Byen: Jævnstrøm. | | | | |
| Byens Belysning | 1700.00 | | 1500.00 | |
| Belysning | 307657.83 | | 247000.00 | |
| — efter Dobbelttarif | 2410.96 | | 0 | |
| Boligtarif og Varme | 3137.66 | | 0 | |
| Kraft | 281047.90 | | 194625.00 | |
| Maalerleje | 2820.40 | | 2000.00 | |
| | 598774.75 | | 445125.00 | |
| Oplandet: Vekselstrøm. | | | | |
| Vandværket | 34071.81 | | 34255.00 | |
| Elektricitetsselskaber | 253412.86 | | 201500.00 | |
| Egne Forbrugere: Belysning | 51044.29 | | 40800.00 | |
| Kraft | 73787.92 | | 24000.00 | |
| Elektricitetsværker | 56491.50 | | 57500.00 | |
| Industri | 337747.30 | | 240970.00 | |
| | 806555.68 | | 598745.00 | |
| | 1405330.43 | | 1043870.00 | |
| Fjernvarme | 12103.69 | | 12300.00 | |
| Tilsyn med Ledningsnet | 0 | | 300.00 | |
| Ledningsafgifter | 8036.00 | | 0 | |
| Andre Indtægter | 2837.72 | | 3530.00 | |
| | 1428307.84 | | 1060000.00 | |

| Udgifter. | Regnskab | Budget |
|--|------------|-----------|
| | Kr. | Kr. |
| Lønninger | 168064.65 | 148947.00 |
| Tilskud til Pensionsf. (og direkte udb. Pensioner) | 18303.08 | 15818.22 |
| Forsikringer, Skatter og Afgifter | 24601.55 | 13500.00 |
| Kontorhold (herunder Tilsk. t. Byens Bestyrelse) | 17557.52 | 17000.00 |
| Aflæsning og Opkrævning | 7369.43 | 11053.00 |
| Værkets Opvarmning og Belysning | 800.00 | 0 |
| Brændsel | 576528.77 | 420000.00 |
| Smøreolie, Tvist og Vand | 94516.59 | 50600.00 |
| Køb af Elektricitet | 0 | 0 |
| Vedligeholdelse af Bygninger og Plads | 4311.65 | 4500.00 |
| » » Akkumulatorbatteri | 24640.64 | 25500.00 |
| » » Maskiner og Tavler | 44108.37 | 45000.00 |
| » » Værktøj og Inventar | 5439.82 | 4500.00 |
| » » Lavspændingsledninger | 9047.47 | 10000.00 |
| » » Højspændingsledninger | 4733.81 | 10000.00 |
| » » Maalere | 1009.14 | 1500.00 |
| Andre Udgifter | 5175.98 | 5224.62 |
| Renter af Driftskapital | 7500.00 | 7500.00 |
| Overføres | 1013708.47 | 790642.84 |

| | Regnskab | Budget |
|---|-------------------|-------------------|
| | Kr. | Kr. |
| Overført | 1018708.47 | 790642.84 |
| Renter af Anlægs kapital, 5 % af Kr. 1047517.48 | 52375.87 | 52375.87 |
| Afskrivning, | 94981.29 | 94981.29 |
| | <u>1161065.63</u> | <u>938000.00</u> |
| Nyanskaffelser | 55621.85 | 32000.00 |
| Fornyelsesfond | 120000.00 | 0 |
| Overskud | 91620.36 | 90000.00 |
| | <u>1428307.84</u> | <u>1060000.00</u> |

Nyanskaffelser afholdte af Driftsoverskudet.

| | Regnskab | | Budget |
|--------------------------------------|----------------|-----------------|-----------------|
| | Kr. | Kr. | Kr. |
| Udvidelse af Ledningsnet: | | | |
| Højspændingsanlæg: | | | |
| Ændring af Transformatorstation | | | |
| Nr. 25, Hasleværk | 7640.32 | | |
| Lavspændingsanlæg: | | | |
| Udv. af Transformatorstation | | | |
| Nr. 30, Rø | 587.75 | | |
| | <u>8228.07</u> | | 17000.00 |
| Udvidelse af Stikledninger | | 1719.20 | 2000.00 |
| Nyt Værktøj og Inventar | | 1803.04 | 4000.00 |
| Nye Maalere | | 9285.05 | 9000.00 |
| Fjernvarmeanlæg | | 34586.49 | |
| | | <u>55621.85</u> | <u>32000.00</u> |
| Større Udgift | | | 23621.85 |
| | | <u>55621.85</u> | <u>55621.85</u> |

Elektricitetsværkets Værdi.

| | Anlægssum | | Tilgang 1944-45 | Anlægs- sum 31/3 1945 | Bogført Værdi | | | | |
|--|-----------|------------|--------------------|-----------------------------|---------------|----------|-----|---------|-----------|
| | 1910 | 1/4 1944 | | | 1/4 1944 | Afgang | % | Tilgang | 31/3 1945 |
| Grund | 6050.00 | 31030.89 | | 31030.89 | 31000.00 | | | | 31000.00 |
| Bygninger og Fundamenter | 47548.48 | 375184.78 | | 375184.78 | 304564.04 | 28362.56 | 1,5 | | 276201.48 |
| Maskiner og Dynamoer | 73576.13 | 1234584.93 | | 1234584.93 | 476202.58 | 48857.30 | 5 | | 427345.28 |
| Sugegasanlæg | | 464014.82 | | 464014.82 | 0 | | | | 0 |
| Akkumulatorbatteri | 16084.00 | 22891.81 | | 22891.81 | 0 | | 10 | | 0 |
| Tavleanlæg: Lavspænding | 10000.00 | 40253.83 | | 40253.83 | 19945.38 | 1767.69 | 5 | | 18177.69 |
| Højspænding | | 127746.55 | | 127746.55 | 29947.73 | | 5 | | 29947.73 |
| Ledningsnet og Stikledninger | 84020.61 | 287828.27 | 1719.20 | 289547.47 | 33779.90 | 9493.74 | 5 | | 24286.16 |
| Maalere og Maalerbrædder | 49333.00 | 257533.85 | 9285.05 | 266818.90 | 19000.00 | 6500.00 | 5 | | 12500.00 |
| Ledningsnet i Oplandet: Højspænding | | 488481.94 | 7640.32 | 496122.26 | 108504.98 | | 5 | | 108504.98 |
| Lavsp. + Maalere | | 188102.84 | 587.75 | 188690.59 | 24570.82 | | 5 | | 24570.82 |
| Værktøj, Inventar og Kran | 6238.63 | 110822.23 | 1803.04 | 112625.27 | 1.00 | | 10 | | 1.00 |
| Fjernopvarmningsanlæg | | 89032.42 | 34586.49 | 123618.91 | 1.00 | | 10 | | 1.00 |
| Ingeniørhonorar | 14500.00 | 43254.68 | | 43254.68 | 0 | | 10 | | 0 |
| Andre Udgifter | 12831.67 | 129993.27 | | 129993.27 | 0 | | 10 | | 0 |
| | 320182.52 | 3895757.11 | 55621.85 | 3951378.96 | 1047517.43 | 94981.29 | | | 952536.14 |

164

Fornyelsesfonden: 1. April 1944 400000 Kr. 00 Ø.
 Tilgang: 120000 — 00 —
 31. Marts 1945 520000 — 00 —
 Fond for Selvrisiko: 1. April 1944 20000 — 00 —
 Tilgang: 0 — 00 —
 31. Marts 1945 20000 — 00 —

| Navn | Nr. | KVA | I Drift | Instaljerede | | | Maalere | | | Fordelingsledn. | | Leverede kWh. | |
|-------------------------|-----|-------|------------|------------------|--------|---------|---------|-------|------|-----------------|-------|---------------|---------|
| | | | | Lampe- steder | H. K. | K. W. | Lys | Kraft | Ialt | km | Tons | 1943-44 | 1944-45 |
| Vandværket | 5 | 30 | 17/4 1923 | 27 | 27,2 | 25,3 | 3 | 2 | 5 | 2,35 | 1,40 | 12070 | 14114 |
| St. Almegaard | 1 | 30 | 15/12 1924 | 70 | 33,0 | 31,8 | 1 | 1 | 2 | | | 3550 | 3484 |
| Svalhøj | 6 | 60 | 19/12 1925 | 882 | 180,6 | 189,0 | 48 | 17 | 65 | 10,50 | 6,95 | 25350 | 27360 |
| Vestermarie | 11 | 100 | 19/12 1925 | 3416 | 446,7 | 504,5 | 225 | 49 | 274 | 31,46 | 28,65 | 91890 | 96780 |
| Aarsballe | 10 | 100 | 20/12 1925 | 2260 | 460,0 | 481,8 | 128 | 53 | 181 | 22,36 | 18,85 | 49150 | 51970 |
| Klemensker | 7 | 100 | 22/12 1925 | 4656 | 489,1 | 579,9 | 267 | 61 | 328 | 24,95 | 21,65 | 79530 | 83150 |
| Hasle | 8 | 60 | 10/8 1926 | 4917 | 212,7 | 338,9 | 517 | 47 | 564 | 7,40 | 5,79 | 93273 | 82670 |
| Nylars 1 | 12 | 100 | 15/8 1926 | 1963 | 211,6 | 249,3 | 131 | 24 | 155 | 16,87 | 15,05 | 37700 | 46750 |
| Nylars 2 | 13 | 100 | 15/8 1926 | 1318 | 281,1 | 292,5 | 60 | 30 | 90 | 20,13 | 17,87 | 24200 | 19731 |
| Klippeløkken | 2 | 150 | 21/12 1926 | 21 | 413,0 | 372,3 | 1 | 3 | 4 | | | 246200 | 215574 |
| Poulsker EV. | 17 | 250 | 22/12 1926 | | 250,0 | | | | 1 | | | 180960 | 195440 |
| Saxebro | 14 | 100 | 18/11 1927 | 1214 | 265,3 | 275,2 | 51 | 29 | 80 | 18,06 | 15,51 | 40610 | 45250 |
| Egeby 2 | 16 | 60 | 5/12 1927 | 878 | 167,2 | 176,8 | 50 | 18 | 68 | 9,34 | 7,01 | 21190 | 19945 |
| Egeby 1 | 15 | 30 | 14/12 1927 | 646 | 92,0 | 102,2 | 33 | 18 | 51 | 13,56 | 8,93 | 8520 | 9185 |
| Hammeren | 9 | 250 | 19/5 1928 | 20 | 566,0 | 510,0 | 1 | 1 | 2 | | | 413000 | 352158 |
| Stubbeløkken | 3 | 100 | 17/9 1928 | 498 | 241,0 | 231,8 | 28 | 7 | 35 | 3,97 | 2,25 | 73430 | 30219 |
| Rabekkeværk A | 4A | 1)200 | 20/9 1928 | | 94,0 | | | | 1 | | | 28400 | |
| Nyker | 19 | 1)136 | 4/2 1929 | 2588 | 201,0 | 258,5 | 121 | 35 | 156 | 20,28 | 11,93 | 44430 | 39530 |
| Sæne | 9 | 10 | 3/7 1929 | 429 | 25,7 | 36,0 | 17 | 3 | 20 | 1,30 | 1,11 | 2360 | 3377 |
| Rutsker | 20 | 10 | 15/12 1929 | 540 | 21,5 | 35,5 | 41 | 4 | 45 | 2,11 | 0,53 | 4235 | 12801 |
| Allinge | 21 | 60 | 18/12 1929 | 3501 | 179,2 | 266,3 | 414 | 33 | 447 | 3,30 | 2,50 | 115900 | 136610 |
| Torneværk | 18 | 60 | 4/4 1930 | 181 | 88,8 | 85,3 | 2 | 4 | 6 | 0,82 | 0,45 | 44310 | 44530 |
| Sandvig | 22 | 30 | 27/4 1930 | 2514 | 33,2 | 105,3 | 209 | 7 | 216 | 2,98 | 1,97 | 40690 | 64630 |
| Simblegaard | 23 | 30 | 2/8 1931 | 52 | 17,0 | 16,9 | 2 | 2 | 4 | 0,60 | 0,53 | 34995 | 31815 |
| Byvangen | 24 | 15 | 12/6 1932 | 20 | 23,7 | 21,9 | 1 | 1 | 2 | 0,44 | 0,08 | 29750 | 27985 |
| Rabekkeværk B | 4B | 150 | 29/11 1932 | 562 | 200,0 | 196,9 | | | 1 | | | 354910 | 344725 |
| Hasleværk | 25 | 150 | 9/8 1933 | 643 | 337,4 | 323,0 | 42 | 3 | 45 | 2,75 | 1,21 | 292670 | 290909 |
| Olsker | 26 | 50 | 21/9 1933 | 516 | 12,3 | 26,5 | 41 | 6 | 47 | 2,16 | 1,06 | 3370 | 4440 |
| Tejn | 29 | 40 | 24/7 1936 | 1918 | 80,5 | 2)170,0 | 181 | 15 | 196 | 0,76 | 0,36 | 52520 | 43630 |
| Gudhjem | 28 | 40 | 3/12 1936 | 4803 | 208,0 | 331,3 | 390 | 47 | 437 | 3,50 | 3,67 | 104230 | 84570 |
| Stampen | 27 | 125 | 22/2 1937 | | 128,3 | 115,5 | | | 1 | 2,24 | 1,36 | 142260 | 140650 |
| do. | | | | 262 | 39,0 | 43,0 | 25 | 5 | 30 | | | 12260 | 36412 |
| Rø | 30 | 30 | 9/6 1938 | 716 | 54,1 | 70,2 | 28 | 11 | 39 | 3,30 | 2,70 | 8040 | 8215 |
| Dynddale | 31 | 10 | 18/3 1939 | 45 | | 1,3 | 2 | | 2 | 0,64 | 0,11 | 50 | 50 |
| Humledal | 32 | 25 | 18/3 1939 | 203 | 60,2 | 60,3 | 10 | 4 | 14 | 0,62 | 0,25 | 7320 | 7870 |
| Pedersker | 33 | 80 | 29/8 1939 | 2870 | 236,0 | 293,5 | 175 | 43 | 218 | 10,00 | 10,36 | 53330 | 52595 |
| Rabekkeværk | 34 | 300 | 1/9 1940 | | 645,0 | 580,5 | | | 1 | | | 204480 | 311640 |
| Moseløkken | 35 | 200 | 17/5 1941 | 2 | 111,5 | 100,4 | | | 1 | | | 78500 | 70630 |
| Marinest. | 36 | 50 | | | | | | | | | | 4795 | 3795 |
| Poulsker Øst | 37 | 1)165 | 27/9 1941 | | | 100,0 | | | 1 | | | 79610 | 68710 |
| Torneværk | 38 | 80 | 18/9 1942 | 28 | 85,0 | 77,3 | 1 | 1 | 2 | | | 80240 | 81110 |
| Stubbeløkken | 39 | 300 | 17/10 1942 | | 490,7 | 441,6 | | | 1 | | | 219470 | 147850 |
| Vedby | 40 | 30 | 14/11 1942 | 437 | 15,3 | 26,9 | 19 | 5 | 24 | 5,48 | 0,92 | 4130 | 100225 |
| Gadegaard | 41 | 30 | 12/8 1943 | 226 | 15,0 | 20,3 | 6 | 6 | 12 | 2,55 | 0,96 | 3175 | 6125 |
| | 43 | 4026 | | 45842 | 7394,9 | 8514,5 | 3271 | 595 | 3874 | | | 3457053 | 3459759 |

105

1) Er Ensretteranlæg. 2) Incl. 40 KW. Varme.

1 Lampested = 30 Watt, 1 H. K. = 900 Watt.

Driftsrapport for 1944—45 (35. Driftsaar).

| Maaned | Maskintimer for | | | | | | | Brændselsforbrug | | | | Produktion | | | Produktion | |
|-------------|--------------------|--------------------|--------------------|--------------------|-------------------|-------------------|--------------------|----------------------|---------|------------------|----------|----------------|------------------|---------|------------|---------|
| | Dm | Dm | Dm | Dm | Dm | Dm | Værk | kg Antrac. & Cinders | | kg Olie og Petr. | | Jævn- strøm | Veksel- strøm | Ialt | pr. Døgn | |
| | 2989 | 1524 | 1233 | Krupp | 221 | 220 | | pr. Md. | pr. kWh | pr. Md. | pr. kWh. | | | | Største | Mindste |
| | I | II | III | IV | V | VI | | | | | | | | | | |
| April . . . | 495 ⁸⁰ | 499 ⁵⁵ | 330 ²⁵ | 185 ²⁵ | 24 ¹⁵ | 43 ¹⁰ | 720 | 340745 | 0,700 | 2080 | 0,386 | 174965 | 313500 | 488465 | 20860 | 6640 |
| Maj . . . | 529 ¹⁰ | 490 ⁵⁰ | 355 ⁴⁵ | 195 ³⁰ | 21 ²⁵ | 5 ⁵⁵ | 744 | 354190 | 0,669 | 820 | 0,342 | 193122 | 337000 | 530122 | 20760 | 6480 |
| Juni . . . | 530 ¹⁵ | 486 ⁵⁰ | 357 ¹⁰ | 175 ⁰⁵ | 9 ¹⁰ | 10 ³⁰ | 720 | 348035 | 0,672 | 570 | 0,368 | 182621 | 335470 | 518091 | 20000 | 6750 |
| Juli . . . | 563 ⁴⁵ | 470 ⁵⁰ | 308 ³⁰ | 23 ¹⁰ | | 14 ⁰ | 744 | 365126 | 0,766 | 70 | 0,400 | 187047 | 289700 | 476747 | 18882 | 8230 |
| August . . | 550 ⁵⁵ | 539 ¹⁰ | 391 ⁵⁰ | 135 ¹⁵ | 46 ¹⁰ | 60 ³⁰ | 744 | 399270 | 0,700 | 2870 | 0,326 | 203906 | 368600 | 572506 | 22639 | 7970 |
| September | 520 ¹⁰ | 506 ⁴⁰ | 395 ⁴⁵ | 208 ³⁰ | 61 ⁰⁰ | 57 ²⁵ | 720 | 446910 | 0,325 | 3240 | 0,331 | 183089 | 372500 | 555539 | 21754 | 7960 |
| Oktober . | 570 ³⁵ | 596 ³⁰ | 361 ⁴⁰ | 215 ⁴⁰ | 34 ⁵⁵ | 27 ³⁰ | 744 | 492830 | 0,780 | 1850 | 0,361 | 211033 | 413500 | 624533 | 24385 | 8840 |
| November . | 557 ¹⁵ | 594 ⁵⁵ | 392 ³⁰ | 192 ⁴⁵ | 7 ⁰⁵ | 6 ³⁵ | 720 | 514519 | 0,881 | 420 | 0,378 | 205368 | 378950 | 554318 | 22019 | 9190 |
| December . | 533 ³⁰ | 600 ³⁰ | 432 ¹⁰ | 181 ³⁰ | 14 ⁵⁵ | 24 ²⁵ | 744 | 489230 | 0,856 | 1020 | 0,334 | 217127 | 354450 | 571577 | 22727 | 8660 |
| Januar . . | 580 ³⁰ | 542 ⁰⁰ | 430 ¹⁵ | 186 ²⁵ | 19 ³⁰ | 36 ³⁵ | 744 | 584340 | 1,014 | 1650 | 0,377 | 202388 | 353560 | 556448 | 20481 | 9400 |
| Februar . | 269 ²⁰ | 431 ⁴⁰ | 156 ⁵⁵ | 111 ²⁰ | 7 ⁵⁰ | 15 ⁰⁵ | 621 ⁴⁵ | 316870 | 1,310 | 640 | 0,352 | 123318 | 119340 | 243658 | 16811 | 7520 |
| Marts . . | | 56 ⁰⁵ | | 23 ³⁰ | 0 ³⁰ | 8 ¹⁰ | 67 ³⁵ | 58575 | 3,300 | 20 | 0,417 | 6088 | 10560 | 16648 | 17400 | 8083 |
| | 5700 ⁵⁵ | 5815 ⁴⁵ | 3912 ⁵⁵ | 1889 ⁰⁵ | 247 ⁰⁵ | 297 ³⁰ | 8033 ²⁰ | 4690640 | 0,324 | 15250 | 0,351 | 2091072 | 3647630 | 5738702 | 24385 | 6480 |

Brændselsforbruget fordeler sig saaledes:

2855571 kg Antracite a 7600⁰ kg⁰

1825669 > Cinders a 5892⁰ >

9400 > Koksgrus a 5270⁰ >

4690640 kg

15250 > Petroleum a 10000⁰ kg⁰

4705890 kg

Varmeforbrug

5691 kg⁰ pr. produceret kWh.

Produktion med Gas: 5695200 kWh

— > Olie: 43502 >

Forbrug af Smøreolie 27362,5 kg = 4,77 gr pr. kWh

Forbrug af Tvist og Klude 252 kg.

| Maaned | Største Belastn. i K. W. | | | Akkumulator- batteriet | | Værkets Forbrug i kWh. | | kWh afgivet til Ledningsnettet | | | Salg i kWh. | | | | | | |
|---------------|-----------------------------|------------------|------|---------------------------|---------------------|------------------------------|--------|-----------------------------------|-----------|---------|-------------|--------|------------|---------|---------|------------------|-----------------------|
| | Jævn- strøm | Veksel- strøm | Ialt | Ladn. Amp. Tm. | Afladn. Amp. Tm. | Lys | Kraft | Jævnstr. | Vekselst. | Ialt | Jævnstrøm | | | | | Veksel- strøm | Jævn- og Vekselst. |
| | | | | | | | | | | | Belysning | | | Kraft | Ialt | | |
| | | | | | | | | | | | Alm. | Dobbt. | Boligtarif | | | | |
| April . . . | 607 | 1300 | 1837 | 12960 | 10550 | 1190 | 23225 | 126760 | 310400 | 437160 | 67846 | 451 | 1449 | 160143 | 229889 | 274310 | 504199 |
| Maj . . . | 635 | 1300 | 1835 | 13770 | 11140 | 1000 | 22663 | 144130 | 333700 | 477880 | | | | 15293 | 15293 | 299835 | 315128 |
| Juni . . . | 585 | 1300 | 1800 | 13830 | 11780 | 870 | 22045 | 134940 | 332150 | 467090 | 2565 | 853 | 19 | 121177 | 124614 | 265144 | 389758 |
| Juli . . . | 565 | 1100 | 1630 | 11310 | 9560 | 858 | 20259 | 142080 | 236850 | 428930 | | | | 14576 | 14576 | 274778 | 289354 |
| August . . . | 687 | 1250 | 1867 | 15460 | 6490 | 1106 | 21816 | 149660 | 364950 | 514610 | 86359 | 1331 | 1932 | 228933 | 318755 | 314662 | 633417 |
| September | 560 | 1400 | 1862 | 18040 | 15590 | 1317 | 18520 | 135690 | 368850 | 504540 | | | | 21105 | 21105 | 320353 | 341458 |
| Oktober | 675 | 1320 | 1865 | 17800 | 15300 | 1758 | 21409 | 157370 | 409400 | 566770 | 90014 | 862 | 1334 | 148963 | 241223 | 362882 | 604105 |
| November | 625 | 1250 | 1750 | 9810 | 7940 | 1969 | 21325 | 153450 | 375200 | 528650 | | | | 6146 | 6146 | 324734 | 330880 |
| December | 675 | 1200 | 1773 | 15270 | 13210 | 2449 | 21062 | 162430 | 350950 | 513380 | 140689 | 1299 | 2025 | 116589 | 200602 | 313681 | 574233 |
| Januar . . . | 590 | 1200 | 1700 | 15050 | 12390 | 2868 | 19397 | 151150 | 350710 | 501860 | | | | 8383 | 8383 | 307129 | 315512 |
| Februar . . . | 505 | 800 | 1235 | 9670 | 7570 | 2287 | 10897 | 102980 | 243700 | 346680 | 101657 | 1129 | 2121 | 173093 | 278000 | 192439 | 470439 |
| Marts . . . | 346 | | | 7360 | 5560 | 1416 | 2079 | 90520 | 228000 | 318520 | | | | 45602 | 45602 | 195024 | 240626 |
| | 675 | 1400 | 1867 | 160330 | 127080 | 19088 | 224697 | 1651160 | 3954860 | 5606020 | 489330 | 5925 | 8930 | 1060003 | 1564188 | 3444971 | 5009159 |

| | | |
|--|---------------------|--------------|
| | Byen | Oplandet |
| Forbrug i Installationerne | 1564188 | 3444971 kWh. |
| do. til Kølevandspumpe Nørrekaas | 82826 | |
| Tab i Ledningsnet og Transformatorer | 4146 | 509889 — |
| Afgivet til Ledningsnettet | 1651160 + 3954860 = | 5606020 kWh. |
| Forbrug paa Værket, Belysning | 19088 | |
| Fjernvarme | 9959 | |
| Pumper m. m. | 79717 | |
| Gas anlæget | 144980 | |
| Signalanlæg | 839 | |
| | 254633 | — |
| Tab paa Værket incl. Magnetisering | 373229 | — |
| Produktion + Modtaget fra Dampværket | 6233882 | kWh. |
| Virkningsgrad af Centralen | 94,0 | % |
| — » Ledningsnet i Byen | 99,7 | — |
| — » Højspændingsnet og Transform. | 87,1 | — |
| Samlet Virkningsgrad | 84,3 | — |

Sammenligning mellem Driftsaarene
1943—44 og 1944—45.

| | 1943-44 | 1944-45 | Forøgelse | | | 1943-44 | 1944-45 | Forøgelse | |
|-------------------------------------|---------|---------|-----------|-------|-------------------------------------|---------|---------|-----------|---------|
| | | | i alt | i % | | | | ialt | i % |
| Installeret Maskinkraft . . . H. K. | 4000 | 4000 | | | Produktion kWh. | 6197441 | 5738702 | 36441 | 0,59 |
| > Motorgenerator K. W. | 75 | 75 | | | Modtaget fra Dampværket > | | 495180 | | |
| > Akkumulatorbatteri . . . | 78 | 78 | | | Største Døgnproduktion > | 20809 | 24385 | 3576 | 17,18 |
| Fødekabernes Længde . . . km | 6,31 | 6,31 | | | Mindste > | 6510 | 6480 | ÷ 30 | ÷ 0,46 |
| Fordelelnetsnets Længde . . | 35,0 | 35,16 | 0,16 | 0,46 | Værkets Forbrug til Belysn. > | 16876 | 19088 | 2212 | 13,10 |
| > Kobbervægt Tons | 26,4 | 26,51 | 0,11 | 0,42 | Do. til Kraft og Signalanlæg > | 270674 | 225536 | ÷45038 | ÷16,66 |
| Antal Stikledninger | 3127 | 3183 | 56 | 1,79 | Afgivet Energi: | | | | |
| Højspændingskabel . . . km | 3,43 | 3,43 | | | Jævnstrøm kWh. | 1628220 | 1651160 | 22940 | 1,41 |
| Højspændingsluftledning . . > | 99,45 | 99,45 | | | Vekselstrøm > | 3961600 | 3954860 | ÷ 6740 | ÷ 0,17 |
| Antal Transformatorer | 39 | 39 | | | Ialt > | 5589820 | 5606020 | 16200 | 0,29 |
| > Ensrettete | 4 | 4 | | | Forbrug: | | | | |
| > Ensamlet. saml. Størrelse K.V.A. | 3912 | 4026 | 114 | 2,91 | Byen, Gadebelysning . kWh. | 7600 | 8500 | 900 | 11,84 |
| Installationernes Størrelse: | | | | | > Belysning | 443955 | 480830 | 36875 | 8,31 |
| Jævnstrøm | | | | | > Belysn.e.Dobbelttarif > | 5216 | 5925 | 709 | 13,58 |
| Gadebelysning KW | 0,9 | 0,9 | | | > Boligtarif og Varme . . | 7427 | 8930 | 1503 | 20,23 |
| Lys, 1 Lampested = 40Watt. > | 2076,7 | 2104,2 | 27,5 | 1,33 | > Kraft | 1009238 | 1060003 | 50765 | 5,03 |
| Kraft, 1 H. K. = 900 Watt. > | 2238,0 | 2278,6 | 40,6 | 1,81 | Jævnstrøm ialt | 1473436 | 1564188 | 90752 | 6,16 |
| Varme | 157,6 | 166,2 | 8,6 | 5,46 | Vandværket | 205100 | 207790 | 2690 | 1,31 |
| Ialt | 4473,2 | 4549,9 | 76,7 | 1,71 | Elektricitetselskaber . . . | 801757 | 825692 | 23935 | 2,99 |
| Maalere, Belysning Stk. | 4186 | 4279 | 93 | 2,22 | Egne Forbr.: Belysn. > | 34813 | 63028 | 28215 | 81,08 |
| Kraft | 420 | 443 | 23 | 5,48 | Kraft > | 117899 | 191298 | 73399 | 62,26 |
| Varme | 91 | 96 | 5 | 5,49 | Elektricitetsværker . . . | 314400 | 316745 | 2345 | 0,75 |
| Ialt | 4697 | 4818 | 121 | 2,57 | Industri | 1971904 | 1840418 | ÷131486 | ÷6,67 |
| Vekselstrøm | | | | | Vekselstrøm ialt | 3445873 | 3444971 | ÷ 902 | ÷0,03 |
| Vandværket KW | 191,9 | 191,9 | | | Jævn- og Vekselstrøm ialt > | 4919309 | 5009159 | 89850 | 1,83 |
| Elektricitetselskaber . . . > | 3730,4 | 3836,7 | 106,3 | 2,85 | Benyttelsestid f. Belysn.i Byen Tm. | 207,7 | 222,0 | 14,3 | 6,88 |
| Egne Forbr.: Belysning . . > | 193,0 | 195,0 | 2,0 | 1,04 | > f. Motorer > > | 450,9 | 465,1 | 14,2 | 3,15 |
| Kraft | 754,5 | 728,0 | ÷26,5 | ÷3,51 | > ialt | 329,4 | 343,8 | 14,4 | 4,37 |
| Elektricitetsværker > | 442,1 | 648,5 | 206,4 | 46,70 | Saml.Udgifter pr.prod. kWh. Øre | 22,97 | 21,15 | ÷ 1,82 | ÷ 7,92 |
| Industri | 2901,5 | 2914,4 | 12,9 | 0,44 | > — > solgt > > | 28,94 | 26,69 | ÷ 2,25 | ÷ 7,77 |
| Ialt | 8213,4 | 8514,5 | 301,1 | 3,67 | Gennemsnitspris | 30,47 | 28,09 | ÷ 2,38 | ÷ 7,81 |
| Maalere, egne Forbrugere | | | | | Gennemsnitspris pr.kg Brændsel > | 10,20 | 10,55 | 0,35 | 3,72 |
| Belysning Stk. | 327 | 360 | 33 | 10,09 | Værkets Udnyttelsesgrad . % | 25,56 | 24,59 | ÷ 0,97 | ÷ 3,79 |
| Kraft | 111 | 112 | 1 | 0,90 | — Benyttelsestid | 3521 | 3047 | ÷447 | ÷ 12,69 |
| Ialt | 438 | 472 | 34 | 7,76 | | | | | |

| | 1943—44 | | | 1944—45 | | |
|-------------------------------|-----------|---|--|-----------|---|--|
| Største Jævnstrømsbelastning. | 650 K.W. | ²⁷ / ₈ 43 Kl. 10 ⁰⁰ | | 675 K.W. | ⁶ / ₁₀ 44 Kl. 11 ⁰ | |
| > do. i % af Inst. | 14,5 | | | 14,8 | | |
| > Vekselstrømsbelastn. . . | 1250 K.W. | ¹¹ / ₁₂ 43 Kl. 10 ⁰⁰ | | 1400 K.W. | ¹⁴ / ₀ 44 > 14 ⁰ | |
| > Belastn. paa Centralen | 1760 > | ¹⁶ / ₂ 44 > 10 ⁰⁰ | | 1867 > | ²⁴ / ₈ 44 > 11 ⁰ | |
| Heraf Jævnstrøm | 560 > | | | 667 > | | |
| og Vekselstrøm | 1200 > | | | 1200 > | | |
| Udenfor Belysningstiden . . . | 1218 > | | | 1313,6 > | | |
| I Belysningstiden | 720,8 > | | | 796,9 > | | |

Middeltal af de 4 højeste Vekselstrømsbelastninger:

Dampcentralen.

Anlæggets Størrelse:

Kedel: 1 Stk. B og W Stejlrørskedel 25 at. 15/18 ts. Damp pr. Time
Hedeflade, Kedel 376 m², Overheder 130 m².

Turcine: 1 Stk. Atlas 2000/3000 KW gearet Turbine, 4100 Omdr., med
Titan 3000 KW Generator 1000 Omdr., 10 kV.

Lokaltransformator: 1 Stk. 300 kVA Thrige Transformator, 10/0,4 kV.

Centralen blev idriftsat 10. Februar 1945.

Produktion: 580.200 kWh

Afgivet til Dieselcentralen: 510.500 »

Kulforbrug: 732.200 kg Kul

27.400 » Koksgrus

heri er indbefattet Forbrug til Idriftsætning af Centralen.

Rønne Vandværk.

Driftsberetning for Aaret 1944—45.

Oppumpet Raavand til Filtre

fra:

| | | |
|----------|------------------------|----------------------|
| Elleby | Pumpestation | 95600 m ³ |
| Sursænke | — | 137600 — |

Indpumpet Rentvand til Byen

fra:

| | |
|---|-----------------------|
| Station Filtre (Elleby, Sursænke) | 217400 m ³ |
| » Byvängen | 58950 — |
| » Stampen | 406150 — |
| » Curdts' Lund | 100950 — |

Vandforbrug i alt i Aarets Løb 783450 m³

Vandforbrug efter Maaler 266063 m³

— uden — 517387 —

Middeldøgnforbruget ialt i Liter pr. Indbygger ($\frac{1}{10}$ -44 11489) . 186,83 Liter
— » i » » — idet Vand til

Næringsbrug fradrages 123,38 —

Vandforbrug i Gennemsnit i Døgnet 2146 m³

Største Døgnforbrug Lørdag den 8. Juli 1944 4400 —

Mindste — Tirsdag den 20. Marts 1945 2010 —

Bemærkninger: I Forhold til forrige Aar er der en Stigning i Vandforbruget paa 35700 m³ = 4,77 %.

Maskindriften.

Raavandspumper:

| | | | | |
|--------------|-------------------------------------|-----------|------|-------|
| Elleby | — Stempelpumpe | i Drift i | 4216 | Timer |
| Sursænke | — Stempelpumpe | — | 0 | — |
| Sursænke | — Centrifugalpumpe | — | 5722 | — |
| Byvängen | — Centrifugalpumpe | — | 5162 | — |
| Stampen | — Centrifugalpumpe Nr. I | — | 1238 | — |
| Stampen | — Centrifugalpumpe Nr. II | — | 3810 | — |
| Curdts' Lund | — Stempelpumpe | — | 4272 | — |

Rentvandspumper:

| | | | | |
|--------------|---|----------------------------------|------|-------|
| Filtre | — | Centrifugalpumpe Nr. I i Drift i | 19 | Timer |
| Filtre | — | Centrifugalpumpe Nr. II | 2528 | — |
| Byvangen | — | Centrifugalpumpe | 5162 | — |
| Stampen | — | Centrifugalpumpe Nr. I | 636 | — |
| Stampen | — | Centrifugalpumpe Nr. II | 3774 | — |
| Curdts' Lund | — | Centrifugalpumpe | 4272 | — |

| | Gennemsnitlig Pumpetid pr. Døgn for Raavandspumper | | | | | | | Højeste Vandspejlssænk- ning i Meter Vand søjle | | | | | Nedbør mm |
|-----------------|---|-----------------------|---------------------------|----------|------------------|-------------------|--------------|--|----------|----------|---------|--------------|--------------|
| | Elleby | Sursænke Stempelp. | Sursænke Centrifugalp. | Byvangen | Stampen Nr. I | Stampen Nr. II | Curdts' Lund | Elleby | Sursænke | Byvangen | Stampen | Curdts' Lund | |
| April . . . | 9,3 | 0 | 14,0 | 15,0 | 1,5 | 10,2 | 15,1 | 0 | 6,2 | 3,3 | 4,2 | 3,2 | 16,45 |
| Maj . . . | 9,0 | 0 | 14,0 | 14,8 | 5,7 | 5,6 | 15,0 | 0 | 6,1 | 4,1 | 4,0 | 3,4 | 67,65 |
| Juni . . . | 14,7 | 0 | 14,7 | 15,2 | 5,0 | 8,3 | 14,5 | 0 | 6,7 | 6,3 | 4,4 | 3,3 | 47,3 |
| Juli . . . | 16,3 | 0 | 16,3 | 16,4 | 7,5 | 11,0 | 13,1 | 0 | 5,9 | 3,7 | 6,9 | 3,7 | 27,8 |
| August . . . | 18,7 | 0 | 19,9 | 18,1 | 16,6 | 0,8 | 13,9 | 0 | 4,1 | 3,8 | 5,4 | 4,0 | 24,0 |
| September . . . | 12,0 | 0 | 16,7 | 15,9 | 0 | 17,8 | 11,4 | 0 | 3,2 | 3,4 | 3,2 | 3,6 | 69,7 |
| Oktober . . . | 8,5 | 0 | 12,6 | 17,0 | 3,8 | 11,3 | 10,8 | 0 | 4,4 | 4,2 | 4,4 | 5,4 | 34,2 |
| November . . . | 10,0 | 0 | 16,0 | 15,9 | 0 | 11,8 | 11,4 | 0 | 3,6 | 3,7 | 1,4 | 4,6 | 137,9 |
| December . . . | 10,0 | 0 | 16,0 | 16,0 | 0 | 15,5 | 0,8 | 0 | 3,4 | 3,8 | 1,3 | 0 | 50,8 |
| Januar . . . | 10,0 | 0 | 16,0 | 16,0 | 0 | 12,0 | 8,0 | 0 | 3,5 | 3,7 | 1,2 | 4,0 | 61,7 |
| Februar . . . | 10,0 | 0 | 16,0 | 2,7 | 0 | 11,8 | 13,7 | 0 | 3,5 | 3,5 | 1,1 | 2,9 | 48,4 |
| Marts . . . | 10,0 | 0 | 16,0 | 5,9 | 0 | 9,4 | 13,2 | 0 | 3,3 | 1,2 | 0,7 | 2,8 | 19,7 |

Elektricitetsforbrug.

| | | | | |
|--------------|---|------------------------|--------|-----|
| Elleby | — | Raavandspumpe . . . | 6930 | kWh |
| Sursænke | — | Raavandspumpe . . . | 6960 | — |
| Filtre | — | Rentvandspumper . . . | 25390 | — |
| Byvangen | — | begge Dele | 27860 | — |
| Stampen | — | begge Dele | 140650 | — |
| Curdts' Lund | — | begge Dele | 26610 | — |
| Kontor | — | Fjernstyring | 578 | — |

Ialt 234978 kWh

Elektricitet betales med 14½ Øre pr. kWh.

| | | |
|--|-----|------------|
| Udgift til Drivkraft i Aarets Løb . . . | Kr. | 34.844,62 |
| Samlede Driftsudgifter i Aarets Løb . . . | » | 158.707,37 |
| Udgift til Drivkraft pr. m ³ Vand | | 4,45 Øre |
| Samlede Driftsudgifter pr. m ³ Vand | | 20,3 Øre |

Udgift til Drivkraft pr. m³ Vand

fra:

| | | |
|---|---------------------------------|-----------------|
| Elleby | — Raavand | 1,05 Øre |
| Sursænke | — — | 0,73 — |
| Filtre | — Rentvand | 1,69 — |
| I Gennemsnit for Vand fra Filtre | | <u>2,62 Øre</u> |
| Byvængen | — Raavand og Rentvand | 6,85 — |
| Stampen | — — | 5,02 — |
| Curdts'Lund | — — | 3,82 — |
| I Gennemsnit pr. m ³ Vand fra alle Stationer | | <u>4,48 Øre</u> |

Tilgang af nye Hovedledninger.

Januar 1945: Vestre Sidevej v. Smallesund 94 m 3" S/S Rør.

Statistik over Haner m. m.

| | Stikledninger | Forbrugere | | Antal Taphaner | | | | | Lejligheder med Varmtvandsforsyn. | Haver efter Opmaaling | | Maalere | |
|-----------------------|---------------|------------------|------------------|----------------|----------|-------|-----|-------|-----------------------------------|-----------------------|----------------|------------------|------------------|
| | | Til Hus-holdning | Til Næ-ringsbrug | Køkken | Vaskehus | Andre | Bad | W. C. | | Antal | m ² | Til Næ-ringsbrug | Til Have-vanding |
| Ved Aarets Begyndelse | 2879 | 3658 | 532 | 3321 | 1267 | 2094 | 563 | 2042 | 337 | 276 | 55746 | 168 | 179 |
| Tilgang i Aarets Løb | 29 | 32 | 25 | 32 | 20 | 74 | 15 | 42 | 2 | 5 | 983 | 5 | 19 |
| Afgang i Aarets Løb | 2 | 6 | 5 | 3 | 0 | 19 | 1 | 2 | 0 | 6 | 636 | 4 | 3 |
| Ved Aarets Slutning | 2906 | 3684 | 552 | 3350 | 1287 | 2149 | 577 | 2082 | 339 | 275 | 56093 | 169 | 195 |

Antal Brandhaner ved Aarets Begyndelse 206, ved Aarets Slutning 206.

Længden af Hovedledninger pr. 1. April 1944 43786 m.

Tilgang i Aarets Løb 94 m. Ved Aarets Slutning 43880 m.

Antal Stikledninger fornyet 25, Antal Anboringer foretaget 39.

Nedbør i Aarets Løb 605,6 mm.

Rønne Vandværk i April 1945.

J. Stibolt.

Rønne Vandværks bogførte Værdi pr. 31te Marts 1945.

| Station | Grund | Bygninger | Maskinanlæg | Filtre og Reservoir | Ledningsnet | Maalere | Diverse | Værktøj og Inventar | Fjernstyringsanlæg og elektriske Ledninger | I alt |
|-------------------------|----------|-----------|-------------|---------------------|-------------|---------|----------|---------------------|--|-----------|
| Elleby | 1000.00 | 5880.00 | 600.00 | | 10200.00 | | | | 1360.00 | 19040.00 |
| Sursænke | 800.00 | 12600.00 | 3000.00 | | 4080.00 | | | | | 20480.00 |
| Byvangen | 2100.00 | 2856.00 | 1200.00 | 6800.00 | 5440.00 | | 5440.00 | 100.00 | | 23936.00 |
| Stampen | 9500.00 | 68040.00 | 7000.00 | 37400.00 | 82670.00 | | 21280.00 | 400.00 | | 226290.00 |
| Curdts' Lund | 1200.00 | 5712.00 | 1200.00 | 6800.00 | 4080.00 | | | 100.00 | | 19092.00 |
| Filtre v. Torneværket . | 1800.00 | 10080.00 | 1200.00 | 20400.00 | 13600.00 | | | 100.00 | | 47180.00 |
| Højdebeholderen . . . | 2200.00 | | | 16320.00 | 5440.00 | | | 100.00 | | 24060.00 |
| Byen: Ledn. og Maalere | | | | | 116280.00 | 4080.00 | | 400.00 | | 120760.00 |
| Fjernstyringsanlæg . . | | | | | | | | | 20400.00 | 20400.00 |
| I alt Kr. | 18600.00 | 105168.00 | 14200.00 | 87720.00 | 241790.00 | 4080.00 | 26720.00 | 1200.00 | 21760.00 | 521238.00 |

Beretning vedrørende Vandværket i Aaret 1944—45.

Driften af Vandværket er forløbet normalt.
Der er udført følgende Arbejder ved Stationerne:

Elleby.

Port og Portstolper blev fornyet.

Sursænke.

Centrifugalpumpen forsynet med nyt Trykleje.
Alle Dæksler ved Boringerne blev repareret og tjæret.
Tag paa Bygningen tjæret.

Curdts' Lund.

De udvendige Døre, Indgangsport og alt Træværk i Iltningshuset blev repareret og malet.

Vandværket har købt Skoven Curdts' Lund med den gamle Pavilion, som i et Par Aar var anvendt som Husvildeafdeling. Denne blev nedrevet, for at Spildevandet herfra ikke skulde forurene Vandlagene. Nedrivningen blev foretaget af Ejeren af »Lundens Minde« mod, at han fik de gamle Materialer. Gærdet omkring Skoven blev omsat, og der blev opsat et nyt Lægtehegn mellem Skoven og »Lundens Minde«. Arealet blev opmaalt og Skellene fastslaaet af Landinspektør Kofoed. Der blev ryddet op i Skoven, og en Del Nyplantning blev foretaget.

Stampen.

Alle Boringer blev udskyllet; da de var stærkt tilsandede. Dæksler for Boringerne blev rensed og malet.

Baade Raatvands- og Rentvandsstationerne blev kalket indvendig og alle Døre og Vinduer malet.

Vandtaarn.

Yderdøren blev repareret og malet.

Rønne Vandværk i April 1945.

J. Stibolt.

Tillæg

til

den af Amtet under 2. November 1935 stadfæstede

Politivedtægt for Rønne Købstad.

(Udfærdiget i Henhold til Justitsministeriets Skrivelse af 27. Juli 1944.)

Vedtægtens § 55 I affattes saaledes:

Alle Beværtningslokaler er undergivet Politiets og Sundhedskommissionens Tilsyn.

Intet Lokale maa tages i Brug til saadan Næring, forinden det er godkendt af Politiet og Sundhedskommission. Denne Bestemmelse gælder ogsaa for Lokaler, der efter tidligere at have været benyttet til saadan Næring, tages i Brug, efter at en efter Politiets og Sundhedskommissionens Skøn væsentlig Ombygning har fundet Sted, eller som ikke senest har været benyttet til saadan Næring. Bestemmelsen kommer ligeledes til Anvendelse, naar i en bestaaende Beværtning Køkkenen eller andet Økonomilokale nedlægges paa det Sted, hvor det hidtil har ligget, for at omdannes til Gæstelokale.

Skal et Lokale, der benyttes til Beværternæring, overgaa til en ny til Næringen berettiget Bruger, kræves ligeledes Godkendelse af Politiet og Sundhedskommissionen.

Vedtægtens § 55 V affattes saaledes:

Politiet og Sundhedskommissionen kan tilstaa Afgivelser fra Fordringerne under II, forsaavidt angaar:

- 1) Lokaler, der allerede er i Brug som Beværtningslokaler,
- 2) Lokaler i Beværtninger, som kun holdes aabne i Sommertiden og fortrinsvis er beregnet paa Servering i fri Luft,
- 3) Konditorilokaler,
- 4) Lokaler i Vandreherberger og i Hjem eller Tilholdssteder for Haandværkssvende, Søfolk, Soldater, tjenestegørende og dermed ligestillede, saafremt Hjemmet eller Tilholdsstedet virker i velgørende eller socialt Øjemed og drives uden økonomisk Fordel for Enkeltmand.

Kan der ikke opnaas Enighed mellem Politiet og Sundhedskommissionen, træffes Afgørelsen af Justitsministeriet, der ligeledes er beføjet til i andre Tilfælde end de nævnte efter indhentet Erklæring fra Politiet og Sundhedskommissionen at tilstaa Afgivelser fra Fordringerne under II.

Nærværende Tillæg træder i Kraft den 15. August 1944.

Bornholms Amt, den 29. Juli 1944.

Abitz.

Kst.

Beretning

om

Driften af Kommunens Skov

for Aaret 1944—45

Kultur: I Egeplantningen i »Potterekulerne« er der indplantet 7000 Rødel. I Afd. 47 ved Robbedale er der plantet 9000 Bøg, og i Afd. 10 i Tyvekrogen er der plantet 8000 skotsk Skovfyr. Under lysstillede Fyr i Afd. 51 er der i gravede Riller plantet 13.500 Bøg, og et renafdrevede Areal i »Potterekulerne« er tilplantet med 10.000 Rødeg. Til Efterbedring i Grankulturerne i Afd. 20 & 71 er anvendt 3000 Rødgran, 2200 Douglas og 1900 Sitkagran. I Afd. 19 er der efterbedret med 3000 Bøg, og i Afd. 65 ved Onsbæk er der indplantet 2000 japansk Lærk. Desuden er der foretaget Renholdelse i Nyplantningerne.

Skovning: Bøg: 17 rm Fagot og 32 rm Knippel. Naaletræ: 228,13 m³ Bjælker, 128,38 m³ Spær, 211,58 m³ afk. Stammer, 39,50 m³ Baand, 50 Bkr. Lægter, 6 Bkr. Stager, 1151 rm Snitgavn, 522 rm Brænde og 323 Bkr. Kvas. Forskelligt Løvtræ: 3 rm Snitgavn, 35 rm Brænde og 77 rm Knippel.

Forskellige Arbejder: Renholdelse af Cykle- og Gangstier og Veje, samt Gravning og Oprensning af Grøfter.

Vedligeholdelse af Bygninger: Ved Skovfogedboligen er der lavet ny Dør og Trappe ved Udhuset, opsat en ny Tagrende samt foretaget udvendig Maling og Hvidtning. Brønden ved Skovløberhuset er forsynet med ny Pumpe. Der er opsat Rækværk ved Traktørstedet, og ved det gamle Skovløberhus i Robbedale er der lagt Fliser i Køkkenet, bygget en ny Forstue, og Taget er repareret.

De samlede Udgifter (incl. Skatter, Forrentning m. v.) har andraget Kr. 45.119,96.

| | |
|--|---------------|
| Indtægt ved Salg af Skoveffekter | Kr. 60.245,89 |
| — — — » Ler | — 653,43 |
| Leje og Forpagtningsafgifter | — 675,00 |
| | Kr. 61.574,32 |

Den betydelige Hugst af Gavntræ skyldtes Leverance af Tømmer til Aldersrenteboligerne. I øvrigt er Gavntræet leveret til Frydenlund Byggeforretning, Rønne Skæreri og Skæreriet ved Stampen. Brændet er solgt

til de af Kommunens Beboere, der ikke har Gas, samt som Optændingsbrænde til Aldersrentenyderne. Til dette Brug er der oparbejdet 384 rm.

Beholdningen var pr. 1. April: Naaletræ: 9,02 m³ Spær, 42,58 m³ afk. Stammer, 7,50 m³ Baand, 7 Bkr. Lægter, 110 rm Snitgavn, 192 rm Brænde, 16 Bkr. Kvas. Forsk. Løvtræ: 20 rm Brænde, 40 rm Knippel — samt 5200 hl Optændingsbrænde til en samlet Værdi af Kr. 18.371,85.

Rønne Kommunes Plantage i August 1945.

V. E. Hansen.

Beretning fra Stadsdyrlægen for Aaret 1944.

Kødkontrollen: I Aaret 1944 fandtes 10 Slagterforretninger med Butikssalg. Bornholms Andels Svineslagteri har 4 Udsalg i Byen; desuden er der 5 Viktualieforretninger, hvorfra der sælges færdigbehandlede Kødvarer. 4 Kreaturhandlere benyttede Slagtehuset til Slagtning med Lokal salg for Øje. En udenbys Slagter lader slagte Svin i Henhold til Svine-reguleringsloven. En Del private lader slagte Svin mod Producenterklæring.

Slagtedyrene er tilført Slagtehuset fra Salgssted Nr. 38 (B. A. S.), med Tog og pr. Bil.

Dyrene fodres og vandes under Opstaldningen paa Slagtehuset, naar de overnatter.

Der er tilført Slagtehuset:

| | | | |
|-----------------|---------|-------------|-------|
| 131 Heste | (i 1943 | 143, i 1942 | 107) |
| 1108 Okser | (— | 1160, — | 1453) |
| 1288 Fedekalve | (— | 1186, — | 1449) |
| 712 Spædekcalve | (— | 379, — | 236) |
| 201 Lam | (— | 242, — | 136) |
| 1252 Svin | (— | 1714, — | 1533) |

Der er ingen smitsomme Sygdomme konstateret fra Slagtehuset i Aarets Løb.

Ved Klassificeringen blev

1 Hest totalt kasseret for Tarmslyng,

4 Okser — — — ufuldendt Fødsel, Børslyngning flertintede og Pneumoni.

1 Okse fik II Kl. for ufuldendt Fødsel.

1 Fedekalv blev totalt kasseret for flertintet.

5 Spædekcalve — — — — Pneumoni, Tarmbetændelse, Navleinfektion og Septicæmi.

1 Lam blev totalt kasseret for Tarmbetændelse.

60 Søer og 1078 Svin fik I Kl. A (Lurmærket).

5 — og 109 — — I — B (blaastemplet) for Parese, Frakturer, Rachitis, Pleuritis, Indocarditis, Abscesser og Hageudslet.

Der fandtes Hønsetuberkulose hos 1 So og 5 Svin i Hals eller Krøskirtlerne, alle fik I Kl. B.

184 Søer og Svin over 100 kg er undersøgt for Trikiner, der fandtes ingen trikinøse Svin.

12 Okser og 8 Fedekalve fandtes tintebefængte i Hoved eller Hjerte,

heraf blev 1 Ko og 1 Fedekalv totalt kasseret som flertintede med Klase (levende) Tinter.

72 Heste, 46 Okser, 3 Fedekalve og 53 Svin blev nødslagt, nedslaaet paa Produktionsstedet efter forudgaaende Dyrlægeundersøgelse og tilført Slagtehuset pr. Ambulance til slagtemæssig Behandling. Dyrene har været ude af Stand til at sendes til Slagtehuset paa Grund af Benbrud, større Haltheder, Hjertefejl, Parese eller andre Besværigheder.

Der foretoges Producentslagtning af 6 Okser, 11 Fedekalve og 160 Svin.

Der er foretaget 2396 Kvalitetsstempler af Køer og Fedekalve i Henhold til Vurderingskommissionens Mærkning.

1 Ko og 2 Fedekalve har overnattet mer end 1 Nat, og der er betalt Afgift for Foderet.

3599 Dyr er købt eller solgt efter levende eller slagt Vægt og er vejet af Opsynsmanden. Destruktionsanstalten i Nyker har afhentet kasserede Kød kroppe og Affald, Svineslagteriet Blodet og Konsul M. Bidstrup Gødningen.

Med Hensyn til Slagtehusets Økonomi henvises til Regnskabet. Bekendtgørelse af $\frac{6}{3}$ 41 (Maksimalpris paa halve og hele Svin), Bekendtgørelse af $\frac{24}{3}$ 41 (Forbud mod Slagtning af Gimmerlam), Bekendtgørelser af $\frac{1}{9}$ og $\frac{24}{9}$ 41 angaaende Bestemmelser for Slagtning af Svin og Cirkulære af $\frac{8}{12}$ 42 angaaende Okse- og Kalveslagtning er alle fornyede for 1 Aar.

Mælkekontrollen: Byen forsynes med Mælk fra 3 Mejerier, nemlig A/M Godthaab, Rønne, Rønne Mælkeforsyning og A/M Svalhøj pr. Hasle. Mælken forhandles fra 21 Udsalg og 9 Vogne.

Kontrollen med Mælkens Produktion er foretaget mindst een Gang hver Maaned hos Producenten, oftere saafremt det har vist sig nødvendigt.

Antallet af undersøgte Køer samt disses Sundhedstilstand fremgaar af nedenstaaende Skema:

| | Antal Køer. | Yver- sygdomme. | Bør- sygdomme. | Patte- sygdomme. | Andre Sygdomme. | Antal Udsatte. |
|---------|-------------|--------------------|-------------------|---------------------|--------------------|-------------------|
| Januar | 2102 | 35 | 0 | 0 | 0 | 35 |
| Februar | 2004 | 55 | 0 | 1 | 0 | 56 |
| Marts | 1974 | 25 | 3 | 0 | 1 | 29 |
| April | 1957 | 31 | 0 | 1 | 0 | 32 |
| Maj | 1972 | 28 | 0 | 0 | 2 | 30 |
| Juni | 2016 | 39 | 0 | 0 | 1 | 40 |
| Juli | 2018 | 30 | 0 | 0 | 1 | 31 |
| August | 2014 | 21 | 1 | 1 | 1 | 24 |
| Septbr. | 2002 | 29 | 1 | 0 | 0 | 30 |
| Oktbr. | 2002 | 33 | 1 | 0 | 0 | 34 |
| Novbr. | 2019 | 25 | 0 | 0 | 0 | 25 |
| Decbr. | 2229 | 20 | 1 | 2 | 0 | 23 |
| Ialt | 24309 | 371 | 7 | 5 | 6 | 389 |

Der er foretaget 2820 Sundhedseftersyn med et gennemsnitligt maanedligt Koantal paa 2025, hvilket svarer til 8,06 Køer pr. Eftersyn. Gennemsnitsbesætningerne er altsaa ret smaa.

Foruden med Køernes Sundhedstilstand føres der ved de maanedlige Eftersyn tillige Kontrol med Dyrenes Renlighedstilstand og Staldens og andre Lokalers Renlighed samt Malkningen og Mælkens Behandling.

Sundhedstilstanden har været god i Aarets Løb. Der har ingen Kvæg-epidemier været, ligesom Mund- og Klovesyge ikke har været i nogen Besætning. Yversygdomme har der været nogen af i enkelte Besætninger, men ikke ud over det normale.

Alle Besætninger er tuberkulinprøvet i Aarets Løb, og der har ingen Reagenter været med bovin Tuberkulose. Alle Besætninger har været blodprøvet for smitsom Kastning af de praktiserende Dyrlæger, og Udrensningen af Reagenter skrider godt frem. I 4 Besætninger er der optraadt smitsom Kastning, og vedkommende Besætningers Mælk er udgaet af Konsum.

Største Delen af Besætningerne er ved Mejerikredsens Foranstaltning klippet i Tilslutning til Indbindingen paa Yver, Laar og Haler. Arbejdet blev dog sinket en Del ved Vrøvl med Maskinerne og Mangel paa Reservedele. Ønskeligt er det, at Klipningen er tilendebragt, inden den overdrevne Fodring med Roctop begynder, hvor Dyrene erfaringsmæssig er vanskelige at holde rene; enkelte Leverandører blev forbigaaet under Klipningen paa Grund af Udsætning som uegnede til at levere Konsummælk, hvilket affødte nogen Utilfredshed i en enkelt Mejerikreds.

Køernes Renlighedstilstand har bedret sig meget i den korte Tid, Mælkekontrollen har virket. Hos de fleste har der været Forstaaelse af, at det var paakrævet, at Dyrene holdtes rene. Den stigende Folkemangel paa de større og middelstore Gaarde har ofte været Aarsag til, at Arbejdet ikke kunde overkommes. Der har været gjort Bemærkninger i 425 Tilfælde med Hensyn til Dyrenes Renlighed.

Staldforholdenes Renlighed følger gerne Dyrenes Renlighed. De fleste Steder er der vedtægtsmæssig foretaget en aarlig Hovedrengøring med paafølgende Kalkning af Stalden. Materialeangel og Mangel paa Hjælp har dog flere Steder hindret Arbejdet i at blive udført, selv om det var stærkt ønsket. Kloakforhold og Ajleafløbet trænger til Omlavning flere Steder. Der har gennemgaaende været ofret alt for lidt Strøelse under Dyrene. Flere Steder har Staldene været det daglige W.C. — Forhold, der er rettet. Der er gjort Bemærkninger om Staldforhold og andre Lokalers Renlighed i 330 Tilfælde.

Med Hensyn til Malkningen og Mælkens Behandling er der meget at rette endnu. Det har været svært at faa mange til at forstaa Nødvendigheden af en Malkeklud og Haandvaskevand under Malkningen; ligesom der er alt for mange, der undlader at anvende Klorvand til Desinfektion af Malkeredskaberne, Spandene og til Haandvask. Malkedragter har ikke kunnet skaffes, og mange maa nøjes med Malkeklude af Sækkelærred.

Spande og Si er flere Steder i en mer eller mindre defekt Tilstand; men da nyt ikke kan skaffes, har det været stærkt paakrævet, at det passedes omhyggeligt. Det har været besværligt at skaffe Rengøringsmateriale, og Børsterne, der kan købes, er af en meget daarlig Kvalitet. Rengøringen af Malkeredskaberne har derfor været et vanskeligt Problem, og det har været nødvendigt at gøre Bemærkninger i 267 Tilfælde.

2 Steder har Vandet været surt eller raadent, Brøndene er tømt og rensset, og der er sørget for Hævning af den omliggende Brolægning.

Ved Laboratoriekontrollen undersøges, dels Producentmælken, dels Handelsmælken.

Der er udtaget Prøver saavel fra Mejerierne som i Udsalgene og fra Vognene.

Prøverne fra Mejerierne omfatter Standardmælken og Producentmælken; fra Udsalgene og Vognene er udtaget Prøver af Handelsmælken af sød Mælk, skummet Mælk, Fløde og Kærnemælk.

Standardmælken er undersøgt for Fedtprocent. Gennemgaaende er Loven om Standardisering af Mælken overholdt godt, idet Fedtprocenten har ligget mellem 3,25 og 3,45 %; i faa Tilfælde har den været under, i flere over det tilladelige, og Mejerierne er blevet advaret.

I øvrigt omfatter Undersøgelserne: Smitsom Kastning: 1 Gang halv-aarlig er samtlige Leverandørers Mælk undersøgt ved Hjælp af Ringprøven. Ved første Prøve fandtes 18 Besætninger med Reaktion i Mælken, ved anden Prøve kun 11; heraf var der Blodreaktion i de 7 Besætninger.

Hæmatolytiske Streptococcer: Der er foretaget Undersøgelse 4 Gange pr. Mejerikreds i Aarets Løb. Antallet af Besætninger med hæmatolytiske Streptococcer er dalet med ca. 50 % i Aarets Løb. De undersøgte inficerede Besætninger har kun været angrebet i ringe Grad, og ingen har været af menneskepatogen Natur.

Kimtælling: Af de undersøgte Besætninger har over Halvdelen ligget med et Kimantal under 200,000 pr. ml Mælk.

Vægtfylden har ligget mellem 1,030 og 1,034. Katalaseprøven har vist, at $\frac{4}{5}$ af Prøverne har haft et Katalasetal under 5. $\frac{1}{5}$ over 5. Der er i enkelte af disse med højt Katalasetal ved iøvrigt I Kl. Mælk fundet Fejl ved Mælken i Besætningen: Blodmalkning eller mange Køer i Sening.

Reduktaseprøven viste, at 80 % laa i I Kl., 10 % i II Kl., Resten i III og IV Kl. 2 Prøver affarvedes momentant og viste sig sure. Ved Smudsprøven fandtes 8 Prøver med Smudstal over 2 — fra Ejendomme, hvor Simaterialet var i defekt eller kassabel Stand.

Alle de undersøgte Prøver efter Storch viste, at Mælken var behørigt pasteuriseret, det gjaldt saavel skummet Mælk som Fløde og Kærnemælk.

De undersøgte Kærnemælksprøver af Flaskemælken under Betegnelsen Kærnemælk Nr. 1 havde det paabudte Tørstofindhold og en Fedtprocent af 0,50.

Flaskerensningen er undersøgt dels paa Mejerierne, dels paa Laboratoriet; det synes, som om den har været mangelfuld i flere Tilfælde, navnlig

mangler den betryggende Klorskylning jævnlig, og Forholdet er hver Gang paatalt.

I eet Tilfælde er der solgt skummet Mælk paa Flaske i Stedet for sød Mælk, men ved Politiets Undersøgelse viste det sig, at det beroede paa en Fejlekspedition.

Rønne, den 1. November 1945.

M. Veilbæk.
Stadsdyrlæge.

| | |
|---|--------------------|
| Dispensation fra Bygningsvedtægtens | § 16 i 1 Tilfælde, |
| — » — | § 23 i 2 — |
| — » — | § 25 i 2 — |
| Almindelig Byggetilladelse | i 50 — |
| Indenrigsministeriet har givet Disp. fra § 21 i 3 | — |

I Regnskabsaaret 1944—45 er udstedt 47 Bygningsattester med en Indtægt for Kommunens Kasse paa 396 Kr.

Rønne i December 1945.

H. Schou.

Kurve for Boligbyggeri i Rønne fra 1877—1945.

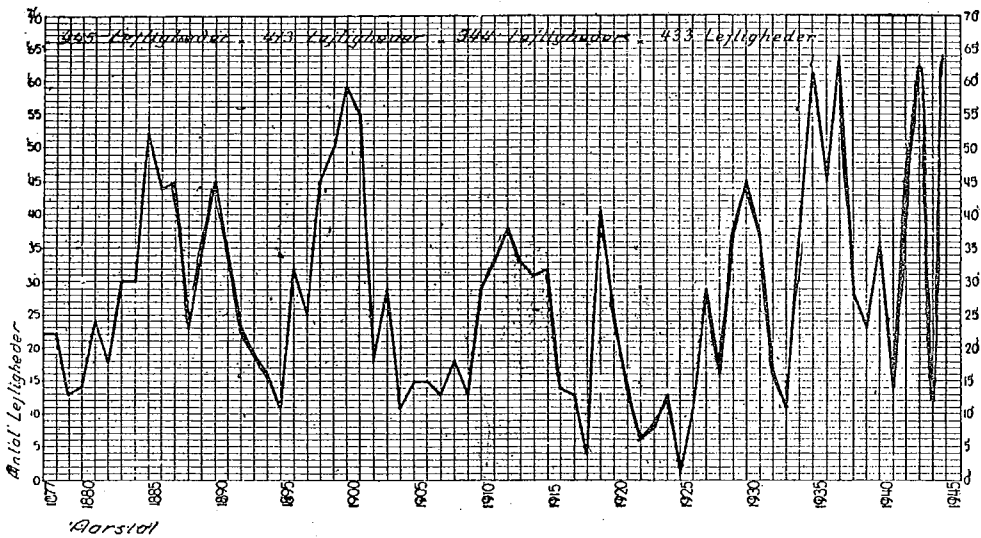

Rønne i September 1945
H. Schou.

Beretning

fra

Stadskonduktøren i Rønne

for Aaret 1944—45.

A. Gader og Veje.

Antallet af Byens Gader og Veje var den 1. April 1945 ialt 164, nemlig 134 off. Gader og Veje, 18 off. Biveje, 12 private Veje og 1 Amtslan­devej.

De 164 Gader og Veje er befæstet med:

| | |
|--|-----------------------|
| Brolægning med tilhugne Sten | 14,1 km |
| — » Chaussébrosten | 5,8 — |
| Topfyldt Emulsionsmakadamisering | 2,4 — |
| Overfladebehandlet med destilleret Gasværkstjære | 7,6 — |
| Dammannasfalt med Faxekalksten i Slidlag | 2,9 — |
| Alm. Skærve- eller anden Makadamisering | 6,3 — |
| Uden Befæstning | 0,9 — |
| I alt | <u>40,0 km</u> |

Af disse 40 km Gader og Veje er 2,0 km private Veje.

Der findes 4,25 km Cyklesti, nemlig:

| | |
|---|-----------------------|
| Gruset Cyklesti i Sydskoven | 2,00 km |
| Topfyldt skærvemakadamiseret Cyklesti ved Borgm. Nielsens Vej | 1,48 — |
| Dammannasfal­teret do. do. | <u>0,77 —</u> |
| I alt | <u>4,25 km</u> |

Alm. Vedligeholdelse og Nybefæstning.

I Regnskabsaaret er udført de fornødne Reparationer af Køreb­aner, Fortove og Cyklestier. Overtjæringsarbejder er udført paa Strandvejen og Kapelvej samt Cyklestriben ved Haslevej m. fl.

Endvidere er foretaget Opgravninger til Vand- og Gasledninger samt Kloakledninger og elektriske Master.

Til Overfladebehandling af Gader og Veje er forbrugt 2,034 ts Tjæreemulsion og 6,075 ts destilleret Gasværkstjære.

Nybefæstning.

Fru Stenbergsvej, 70 løb. m, der henlæa med svag Makadamisering, er brolagt med nye 2. Sorts Brosten i Kørebane, Kantsten og Klinkerfortov.

Kattesundet, 76 løb. m, er ombrolagt med nye 2. Sorts Brosten, Kantsten og Klinkerfortov.

Sidevej I til Smallesund, der i Aaret 1943—44 blev kloakeret, er der i det forløbne Aar arbejdet videre paa, Befæstning af Kørebane m. m.

Endvidere er udført Brolægning ved Springvandet paa Store Torv og Hjørnet Slagtergade—Østergade.

Spadsrestier. Nordre Strandsti samt Fortov ved Haslevej, Svanekevej og Aakirkebyvej er blevet repareret og gruset.

B. Kloaker, Afløbsledninger og Dræn.

Hovedledningernes samlede Længde i off. og private Gader og Veje samt off. Biveje var den 1. April 1944 i alt 29.680 m. I Anledning af Opførelse af yderligere 7 Stk. Dobbeltthuse for Boligforeningen ved Sidevej II til Smallesund er der udført 82 m 23 cm saltglasseret Ledning i Smallesund og 86 m 23 cm saltglasseret Ledning i Sidevej II til Smallesund, hvilket giver en Forøgelse af Hovedledningernes Længde paa 168 m.

Den samlede Længde af Hovedkloakledningerne pr. 1. April 1945 er herefter 29.848 m, hvoraf Længden af de private Ledninger udgør 2000 m.

C. Udvidelse af Gadeareal.

Ved Ombygning af Mejeriejer Karlsens Mejeri, Hjørnet Østergade—Slagtergade, er der fra Matr.-Nr. 313 afgivet 52 m² til Udvidelse af Slagtergade, der derved faar en Bredde af 8,5 m.

D. Arbejdsforhold.

Oversigt over Normaltimeløn og udbetalt Arbejds løn.

| Regnskabsaar 1944—45 | Normaltimeløn Øre | Udbetalt Arbejds løn Kr. | Udførte Arbejder Kr. |
|-------------------------|----------------------------|-----------------------------|-------------------------|
| 1/4 44—31/3 45 | 176,15 184,15 192,15 | 82.504,25 | 144.650,10 |

For Brolægningsarbejde har Brolæggerlønnen været 191,15, 199,15 og 207,15 Øre, Tjærearbejde 196,15, 204,15 og 212,15 Øre, Ledningsarbejde 201,15, 209,15 og 217,15 Øre, Kloakrensning og lignende Arbejde 264, 276 og 288 Øre.

Der har været beskæftiget 24 Mand i 39.715¹/₂ Time med en Løn, herunder Akkordarbejde, paa Kr. 82.504,25, hvilket giver en Gennemsnitstimeløn paa 207,7 Øre (forrige Aar 198,6 Øre).

Fortegnelse over Akkordarbejde.

Normaltimeløn + Dyrtidstillæg + Overskud.

| Arbejdets Art | Ved Springvandet, Store Torv | Hjørnet Østorg.—Slagterg. | Fru Stenbergsvej | Kattesundet |
|---------------------|---------------------------------|------------------------------|---------------------|-------------|
| <i>Brolæggere.</i> | | | | |
| Kantsten | | | | 257 |
| Brolægning | 243 | 331 | 277 | 240 |
| Flisefortov | | 273 | 266 | 247 |
| <i>Medhjælpere.</i> | | | | |
| Kantsten | | | | 326 |
| Brolægning | 220 | 259 | 251 | 214 |
| Forslag | 222 | 289 | 281 | 258 |
| Bagslag | 239 | 268 | 281 | 277 |
| Flisefortov | | 217 | 253 | 186 |

E. Toilethuset ved Store Torv.

Toiletrummen med Automatlaase har været benyttet af 1907 Herrer og 1644 Damer eller ialt 3551 Personer, hvilket medførte en Indtægt paa Kr. 355,10.

Rønne i December 1945.

H. Schou.

Oversigt
over
Anvendelsen af Motorskatten,
der er anvist Rønne Kommune til Indtægt
i Finansaaret 1944—45.

| | Kr. |
|---|----------|
| Af Motorskattens Beløb haves til Rest fra Finansaaret 1943—44 | 0 |
| » — » er i 1944—45 anvist Kommunen . . . | 48591,70 |
| I alt: | 48591,70 |

Dette Beløb er anvendt saaledes:

| | | |
|---|----------|----------|
| 1. a. Hovedstandsættelse: | | |
| Brolægning af Fru Stenbergsvej | 8701,84 | |
| Ombrolægning af Kattesundet | 18324,90 | |
| | | 27026,74 |
| b. Reparation af brolagte Gader | | 20205,17 |
| c. Topfyldning og Overfladebehandling med Tjæreemulsion og Tjære af Gader og Veje: | | |
| Søndre Landevej 4000 m | | |
| Kapelvej 80 m | | 18007,55 |
| d. Nye Vejanlæg: | | |
| Sidevej I til Smallesund | 8000,00 | |
| — II » — | 22000,00 | |
| | | 30000,00 |
| 2. Endvidere er anvendt til Forrentning af og Afdrag paa Laan, optagne efter $\frac{1}{7}$ 1921 til de i Lov af $\frac{6}{5}$ 1921 ommeldte særlige Arter af Vejarbejder, nemlig: | | |
| a. Andel i Laan Nr. b 22 af Købstadkommuner-nes Dollarlaan af 1925 (oprindelig Kr.67988,34) til de i Oversigten for 1928—29 nævnte Gader: | | |
| Renter | | 1971,34 |
| Til Rest Kr. 30328,41. | | |
| Overføres | 1971,34 | 95239,46 |

| | Kr. | Kr. |
|--|-----------|----------|
| Overført | 1971,34 | 95239,46 |
| b. Andel i Laan Nr. b 33 af Rønne Kommunes Pensionsfond til Brolægning af Dampmøllegade og Jernbanevej (oprindelig Kr. 30561,33): | | |
| Renter 5 % af Kr. 13447,03 | 672,35 | |
| Afdrag $\frac{1}{25}$ af Kr. 30561,33 | 1222,45 | |
| Til Rest Kr. 12224,58. | 1894,80 | |
| c. Andel i Laan Nr. b 36 af Kommunernes midler- tidige Laanefond (opr. Kr. 116442,72) til de i Oversigten for 1934—35 nævnte Arbejder: | | |
| Renter | 1573,31 | |
| Afdrag | 7743,68 | |
| Til Rest Kr. 27102,87. | 9316,99 | |
| d. Andel i Laan Nr. b 40 af Statsanstalten for Livsforsikring til Anlæg af Borgmester Nielsens Vej og Indkøb af Vejtromle (opr. Kr. 23517,83): | | |
| Renter | 551,50 | |
| Afdrag | 940,71 | |
| Til Rest Kr. 15051,44. | 1492,21 | |
| | 14675,34 | |
| Merudgift overført fra 1943—44 | 683351,67 | |
| I alt anvendt pr. $\frac{8}{3}$ 1945 | 793266,47 | |
| Motorskattens Beløb udgjorde | 48591,70 | |
| Merudgift at overføre til næste Aar | 744674,77 | |

Rønne Byraad, den 18. Februar 1946.

P. R. V.

O. H. Aagesen.

P. Mikkelsen.

Indberetning
om
Forandringer i Folkeregistret
i Aaret 1944—45.

I Registret fandtes ved Aarets Begyndelse opført i alt 11499 Personer.

| Tilgang: | Antal Personer |
|---|----------------|
| 1. Fødte | 261 |
| 2. Tilflyttet fra Indlandet: | |
| a. Med Flyttebevis fra en anden Kommune | 1212 |
| b. Optaget uden Bevis | 0 |
| 3. Tilflyttet fra Udlandet. | 3 |
| | 1476 |
| Afgang: | |
| 1. Døde | 135 |
| 2. Fraflyttet med Flyttebevis til en anden Kommune i Indlandet | 1173 |
| 3. Fraflyttet til Udlandet. | 3 |
| 4. Forsvundne Personer | 0 |
| | 1311 |
| | + 165 Personer |
| Ved Aarets Slutning fandtes opført i alt | 11664 Personer |

Rønne Kommunes Folkeregister i April 1945.

P. Mikkelsen.

Beretning til Overinspektøren for Børneforsorgen.

| Tilsyn efter Lov om offentlig Forsorg Kap. VII med | Antal Børn | | | |
|--|-------------------------------------|--------------------------|-------------------------|-------------------------------------|
| | 1. under Tilsyn 31/12 1943 | 2. tilgaaet i 1944 | 3. afgaaet i 1944 | 4. under Tilsyn 31/12 1944 |
| I. Plejebørn m. v. | | | | |
| a) Børn under 14 Aar, anbragt i Familiepleje for Betaling, § 110, Stk. 1, Nr. 1 | 39 | 7 | 11 | 35 |
| b) Børn under 14 Aar i vederlagsfri Familiepleje, § 110, Stk. 2, Nr. 1 | 12 | 1 | 5 | 8 |
| c) Adoptivbørn under 14 Aar, for hvilke Adoptivforældrene har modtaget eller modtager Vederlag for Adoptionen, herunder Underholdsbidrag, § 110, Stk. 2, Nr. 2 | 5 | 6 | 3 | 8 |
| d) Børn under 14 Aar i Dagpleje for Betaling, § 110, Stk. 1, Nr. 1 | 0 | 0 | 0 | 0 |
| e) Bidragnydende forældreløse Børn under 18 Aar, § 110, Stk. 1, Nr. 4 | 0 | 0 | 0 | 0 |
| II. Børn anbragt i deres eget Hjem. | | | | |
| f) Børn uden for Ægteskab indtil det 7de Aar, § 110, Stk. 1, Nr. 2 . | 39 | 22 | 18 | 43 |
| g) Børn uden for Ægteskab mellem 7 og 14 Aar, § 110, Stk. 2, Nr. 3 | 15 | 0 | 0 | 15 |
| h) Børn under 18 Aar, hvis Forældre uden for Forsørgelsesanstalter oppebærer vedvarende Kommunehjælp eller Fattighjælp, § 110, Stk. 1, Nr. 3 | 2 | 0 | 2 | 0 |
| i) Børn uden for Ægteskab mellem 7 og 18 Aar, til hvis Forsørgelse det offentlige udbetaler Bidrag efter Lovens Afsnit III, § 110, Stk. 1, Nr. 4 | 0 | 0 | 0 | 0 |
| k) Bidragnydende Ægtebørn under 18 Aar, § 110, Stk. 1, Nr. 4 . | 16 | 0 | 3 | 13 |
| l) Bidragnydende Enkebørn under 18 Aar, § 110, Stk. 1, Nr. 4 . | 0 | 0 | 0 | 0 |
| m) Bidragnydende Enkemandsbørn under 18 Aar, § 110, Stk. 1, Nr. 4 | 0 | 1 | 0 | 1 |
| I alt | 128 | 37 | 42 | 123 |

Af de pr. 31te December 1944 i Familiepleje (Pkt. a—c og Pkt. e) anbragte Børn var 3 anbragt af Foreninger og 48 af private.

Af de i Familiepleje (Pkt. a—c og Pkt. e) anbragte Børn var pr. 31te December 1944

2 under 1 Aar,
12 over 1, men under 4 Aar,
16 over 4, men under 7 Aar,
21 over 7, men under 14 Aar,
0 over 14 Aar (kun Punkt e).

Af de under II (Pkt. f—h og k—m) under Tilsyn værende Børn var den 31te December 1944 11 under 1 Aar.

Tilsynet udøves ikke af Børneværnsudvalgets Medlemmer, men af 8 særligt beskikkede, ulønnede Tilsynsførende.

Der findes ingen Forening for Børneforsorg og ingen lønnede Tilsynsførende.

Børneværnsudvalgets Virksomhed i H. t. Lov om offentlig Forsorg, Kapitel VIII, i Aaret 1944, jfr. § 155, Stk. 4.

Beskikkelse af Tilsynsværge for Børn, der ikke er fjernet fra Hjemmet, i Henhold til § 123, Stk. 1, Nr. 2.

Under Tilsynsværge den 31te Decbr. 1943 17 Drengene 9 Piger i alt 26 Tilgang i 1944:

| | | | | | | | |
|------------------------------|---|----------|---|-------|---|---|---|
| under 7 Aar | 0 | Drengene | 0 | Piger | 0 | | |
| 7—15 Aar | 0 | — | 0 | — | 0 | — | — |
| over 15 Aar | 3 | — | 3 | — | 3 | — | — |
| Tilgang i alt 1944 | 3 | — | 3 | — | — | — | 6 |
| Afgang i 1944 | 0 | — | 1 | — | — | — | 1 |

Under Tilsyn den 31te December 1944 . 20 Drengene 11 Piger i alt 31

I 1944 er Tilsynsværgemaal forlænget efter § 167, Stk. 2, ud over det 18de Aar i 0 Tilfælde.

Af **samtlig**e Børn under Tilsynsværge efter Kap. VIII var pr. 31. Decbr. 1944:

| | | | | | | | |
|---------------------------|---|----------|---|-------|---|---|----|
| under 7 Aar | 0 | Drengene | 0 | Piger | 0 | | |
| over 7, men under 15 Aar | 6 | — | 2 | — | — | — | 8 |
| over 15, men under 18 Aar | 9 | — | 5 | — | — | — | 14 |
| over 18 Aar | 5 | — | 4 | — | — | — | 9 |

Tilsammen 20 Drengene 11 Piger i alt 31

Der er af Børneværnet tildelt Advarsler i H. t. § 123, Stk. 1, Nr. 1, i 10 Tilfælde.

Det i Lov om offentlig Forsorg § 27, Stk. 2, nævnte Udvalg for Børneværnet bestaar af 7 Medlemmer, hvoraf 2 er valgt uden for Kommunalbestyrelsen. Der er 1 kvindeligt Medlem i Børneværnsudvalget.

Beretning

til

Landsnævnet for Børneforsorg.

A. Børn, undergivet Udvalgets Forsorg efter § 130, Stk. 1, eller § 131 (fjernede Børn).

| | Drenge | Piger | I alt |
|---|--------|-------|-------|
| a. 1. Samlet Antal Børn under Forsorg efter § 130, Stk. 1, eller § 131 den $31/12$ 1943 | 15 | 15 | 30 |
| 2. Tilgang i Aaret 1944 | 4 | 5 | 9 |
| 3. Afgang i Aaret 1944 | 3 | 4 | 7 |
| 4. I alt under Forsorg den $31/12$ 1944 | 16 | 16 | 32 |

- b. 1. I Aarets Løb er 4 Drenge og 5 Piger blevet fjernet fra Hjemmet.
 2. Det Antal Børn, over hvilke Børneværnsudvalget i Aaret 1944 har overtaget Forsorgen, udgør 0.
 3. Det Antal Børn, for hvilke der i Aaret 1943 i Medfør af Bestemmelsen i § 88 er iværksat foreløbige Foranstaltninger, udgør 1.
 Fjernelsen skyldtes for 5 Børns Vedkommende Barnets Forhold.
 Fjernelsen skyldtes for 1 Barns Vedk. baade Barnets og Hjemmets Forh.
 Fjernelsen skyldtes for 3 Børns Vedk. udelukkende Hjemmets Forhold.
 Fjernelsen skete i de 5 Tilfælde med Forældrenes Samtykke.

Der er i Aaret 1944 udgaaet 2 Børn, som i H. t. § 169, Stk. 2, for-søgsvis var tilbagegivet Hjemmet.

B. Børn, undergivet Udvalgets Forsorg efter § 130, Stk. 2.

| | Drenge | Piger | I alt |
|---|--------|-------|-------|
| a. 1. Samlet Antal Børn under Forsorg efter § 130, Stk. 2, den $31/12$ 1943 | 6 | 2 | 8 |
| 2. Tilgang i Aaret 1944 | 1 | 1 | 2 |
| 3. Afgang i Aaret 1944 | 1 | 1 | 2 |
| 4. I alt under Forsorg den $31/12$ 1944 | 6 | 2 | 8 |

- b. Deraf blev 1 Dreng og 1 Pige anbragt paa andre Børnehjem, da Børnens Moder er sindssyg og indlagt paa Hospital i England. Børnens Fader, der er Skibsfører, har intet Hjem i Land og sørger ikke for dem.
 I Aaret 1944 har Udvalget i H. t. § 143, jfr. § 146, beskikket Til-synsværge for 1 Barn.

Der har ikke været Anledning til Foranstaltninger i H. t. Lov af 31. Maj 1939 om Boligtilsyn og Sanering af usunde Bydele.

Statistisk Indberetning

vedrørende

det Antal Personer, der har modtaget Bidrag til Børn af
Enker m. fl., Særhjælp, Kommnehjælp og Fattighjælp
i Regnskabsaaret 1944—45.

I. Antallet af Enker, Enkemænd og Børn.

(§§ 219—230.)

| | Ialt Antal Personer | Heraf Antal Personer, som kun har modtaget Hjælp i Fl. t. §§ 219-30 |
|---|---------------------|---|
| a. Antal Enker, som i Regnskabsaaret har modtaget Hjælp (§ 219) | 29 | 15 |
| b. Disses understøttede Børn | 49 | |
| c. Antal Enkemænd, som i Regnskabsaaret har modtaget Hjælp (§ 224) | 3 | 2 |
| d. Disses understøttede Børn | 6 | |
| e. Antal forældreløse Børn, som i Regnskabsaaret har modtaget Hjælp (§ 229) | 0 | |

II. Antallet af Personer, der har modtaget Særhjælp.

(§§ 231—284 og 289—291.)

| | Ægtefæller | Enlige Mænd | Enlige Kvinder | I alt |
|--|------------|-------------|----------------|-------|
| a. Antal Personer, der har modtaget Hjælp til Sødmælk til ammende Mødre (§ 239) | 30 | 0 | 2 | 32 |
| b. Antal Personer, der har modtaget fortsat Sygekassehjælp (§§ 241—246) | 21 | 7 | 7 | 35 |
| c. Antal Personer, der har modtaget Hjælp som kronisk syge (§§ 247-50) | 6 | 4 | 7 | 17 |
| d. Antal Personer, der har modtaget Hjælp i Anledning af Trang til Særforsorg (§§ 252—261) | 2 | 1 | 0 | 3 |
| e. Antal Personer, der har modtaget Hjælp i Anledning af Tuberkulose (§§ 262—265) | 1 | 0 | 0 | 1 |
| f. Antal Personer, der har modtaget Hjælp til Læge, Jordemoder, Medicin eller Fribefordring til trængende (§§ 231-32, 271-72 og 334, Nr. 14) | 39 | 22 | 38 | 99 |
| g. Antal Personer, der har modtaget Særhj. iøvrigt | 19 | 11 | 11 | 41 |
| h. <i>Tilsammen: Bruttoantallet</i> af Personer, der har modtaget Særhjælp | 118 | 45 | 65 | 228 |
| i. Fradrag for det Antal Tilf., hvor en Person er opf. under mere end eet af Punkterne a—g. | 25 | 13 | 11 | 49 |
| k. <i>Nettoantallet</i> af Pers., der har modtaget Særhj. | 93 | 32 | 54 | 179 |

III. Antallet af Personer, der har modtaget Kommunehjælp.

A. Kommunehjælp uden Tab af Valgret.

| | Ægte- fæller | Enlige Mænd | Enlige Kvinder | I alt |
|---|-----------------|----------------|-------------------|-------|
| Underholdshjælp: (§ 296, Stk. 2, og § 297, Stk. 1 og 2) | | | | |
| Kommunehjælp | 57 | 23 | 57 | 137 |
| Tillægshj. til Forsikr.hj. (§ 293, Stk. 3) | 12 | 0 | 1 | 13 |
| Kommunehjælp til Supplering af Ar- bejdsløshedsunderst. (§ 293, Stk. 1) . . | 16 | 0 | 0 | 16 |
| Anden Kommunehjælp | 7 | 6 | 5 | 18 |
| <i>Tilsammen: Bruttoantallet af Personer,</i> <i>der har modtaget Kommunehjælp . . .</i> | 92 | 29 | 63 | 184 |
| Fradrag for det Antal Tilf., hvor en Per- son er opført under mere end een Konto | 10 | 4 | 0 | 14 |
| <i>Nettoantallet af Personer, der har mod-</i> <i>taget Kommunehjælp uden Tab af</i> <i>Valgret</i> | 82 | 25 | 63 | 170 |

B. Kommunehjælp med Tab af Valgret.

| | Ægte- fæller | Enlige Mænd | Enlige Kvinder | I alt |
|--|-----------------|----------------|-------------------|-------|
| § 305 (Svig etc.) | 0 | 0 | 0 | 0 |
| § 306, Stk. 1 (Uordentlig Livsførelse). | 10 | 0 | 0 | 10 |
| § 306, Stk. 2 (Sygehjælp) | 11 | 2 | 1 | 14 |
| § 307, Stk. 1, Nr. 1 (direk. off. Forsørgelse) | 0 | 0 | 0 | 0 |
| Andre Bestemmelser | 0 | 0 | 0 | 0 |
| <i>Tilsammen: Bruttoantallet af Personer,</i> <i>der har modtaget Kommunehjælp . . .</i> | 21 | 2 | 1 | 24 |
| Fradrag for det Antal Tilf., hvor en Per- son er opført under mere end een Konto | 3 | 0 | 0 | 3 |
| <i>Nettoantallet af Personer, der har mod-</i> <i>taget Kommunehj. med Tab af Valgret</i> | 18 | 2 | 1 | 21 |
| Heraf Personer, der tillige har modtaget Kommunehjælp uden Tab af Valgret | 6 | 0 | 0 | 6 |

De under A og B opførte havde ialt 210 Børn.

IV. Antallet af Personer, der har modtaget Fattighjælp.

| | Fattighjælps Virkn. i H. t. § 48, Stk. 1 og 2 | Understøttelser ydet efter | | | | |
|------------------|---|----------------------------|---------|---------|---------|-------|
| | | Kap. 24 | Kap. 25 | Kap. 26 | Kap. 27 | I alt |
| Ægtefæller . . . | 0 | 0 | 0 | 1 | 1 | 2 |
| Enlige Mænd . . | 0 | 0 | 0 | 3 | 6 | 9 |
| — Kvinder . . . | 0 | 0 | 0 | 0 | 3 | 3 |
| I alt | 0 | 0 | 0 | 4 | 10 | 14 |

De understøttede havde i alt 0 Børn.

V. Udlændinge m. fl. og Danske i Udlandet, der har modtaget Understøttelse (uden Hensyn til Hjælpens Art).

| | Ægte- fæller | Enlige Mænd | Enlige Kvinder | I alt |
|--|-----------------|----------------|-------------------|-------|
| 1. Udlændinge (§§ 17—21), islandske Statsborgere (§ 335, Stk. 2) og visse danske Statsborgere (§ 24, Stk. 3 m.v.,) | 2 | 8 | 5 | 15 |
| 2. Danske i Udlandet (§ 24, Stk. 2) . | 0 | 1 | 0 | 1 |
| I alt | 2 | 9 | 5 | 16 |

Sammendrag af Tabel II.—IV.

| | Ægte- fæller | Enlige Mænd | Enlige Kvinder | I alt | Heraf Alders- eller Invalide- rentenydere |
|---|-----------------|----------------|-------------------|-------|---|
| a. Antal Personer, der har modtaget Særhj., men ikke Komm.-el. Fattighj. | 64 | 26 | 34 | 124 | 19 |
| b. Antal Personer, der har modtaget Særhjælp og Kommunehjælp, men ikke Fattighjælp | 28 | 5 | 16 | 49 | 4 |
| c. Antal Personer, der har modtaget Særhjælp og Fattighjælp, men ikke Kommunehjælp | 0 | 2 | 3 | 5 | 0 |
| d. Antal Personer, der har modtaget Kommunehjælp, men ikke Særhj. eller Fattighjælp | 64 | 22 | 48 | 134 | 11 |
| e. Antal Personer, der har modtaget Kommunehjælp og Fattighj., men ikke Særhjælp | 1 | 0 | 0 | 1 | 0 |
| f. Antal Personer, der har modtaget Fattighjælp, men ikke Særhjælp eller Kommunehjælp | 0 | 7 | 0 | 7 | 0 |
| g. Antal Personer, der har modtaget Særhj., Kommunehj. og Fattighj. | 1 | 0 | 0 | 1 | 0 |
| Tilsammen | 158 | 62 | 101 | 321 | 34 |

SAMLET OPGØRELSE
 over
offentlig Hjælp i Rønne Kommune
 i 1944—45.

| | Udgifter. | Kr. | Kr. |
|--|-----------|-----------|-----------|
| Administration | | | 34324.67 |
| <i>Lov om offentlig Forsorg:</i> | | | |
| 1. Børneværn | | 23106.51 | |
| 2. Underholdsbidrag: | | | |
| Til 128 Børn uden for Ægteskab for | | | |
| 131 bidragspligtige | 32349.87 | | |
| Til 45 Børn i Ægteskab for 32 bidrags- | | | |
| pligtige | 13248.84 | | |
| | 45598.71 | | |
| 3. Enkebørnsunderstøttelse: | | | |
| Børn af Enker | 13482.00 | | |
| » » Enkemænd | 1197.40 | | |
| Forældreløse Børn | 0 | | |
| | 14679.40 | | |
| 4. Særhjælp: | | | |
| Udbetalt Særhjælp | | 43995.22 | |
| <hr/> | | | |
| 5. Kommnehjælp: | | | |
| Uden Tab af Valgret og Valgbarhed . | 57264.21 | | |
| Med do. | 4678.95 | | |
| | 62543.16 | | |
| 6. Fattighjælp: | | | |
| Understøttelse | | 4881.50 | |
| 7. Udlændinge: | | | |
| Understøttelse | | 11251.05 | |
| 8. Hjælp til Danske i Udlandet | | 2635.09 | |
| 9. Refusioner til andre Kommuner | | 475.97 | |
| 10. Refusion til mellemkommunal Refusion | | 31423.97 | |
| | | 240590.58 | |
| <i>Lov om Folkeforsikring:</i> | | | |
| 1. Sygeforsikring | | 8781.20 | |
| 2. Invalidere | | 218845.49 | |
| | | 227626.69 | |
| | Overføres | | 274915.25 |

| | Kr. | Kr. |
|--|--------------------|-------------------|
| | Overført 227626.69 | 274915.25 |
| 3. Aldersrente: | | |
| Rente m. m. til Rentenydere | 941996.81 | |
| »De gamles Hjem«s Driftsudgifter | 169623.45 | |
| Aldersrenteboligernes Driftsudgifter | 18911.89 | |
| | <u>1130532.15</u> | |
| | | <u>1358158.84</u> |

Lov om Arbejdsanvisning og Arbejdsløshedsforsikring m. m.:

| | | |
|---|------------------|-------------------|
| 1. Kommunens Andel i Statstilskud til Arbejdsløshedskasser og Fortsættelsesk. | 48985.00 | |
| 2. Udgifter ved Drift af Arbejdsanvisningsk. | 35140.48 | |
| 3. Udgifter i H. t. Lov om Ungdomsleje | 1330.00 | |
| 4. Beskæftigelsesforanstaltninger: | | |
| a. Anlæg af Sportsplads | 67031.16 | |
| b. Modernisering af Østre Anlæg | 2568.15 | |
| c. Anlæg af Kolonihaver ved »Saga« | 13000.00 | |
| d. — » Kloak i Strandv. ndr. Del | 19000.00 | |
| | <u>101599.31</u> | |
| 5. Andel i Bidrag til Arbejdsløshedsfonden | 1651.80 | |
| 6. Udgifter ved Rabatkort til trængende: | | |
| a. Udgifter til Indkøb af Oksekød, Hestekød, Fjerkræ, Flæsk, Svinekød, Fisk og Klipfisk | 50190.50 | |
| b. Udgifter til Indkøb af Sødmælk | 32796.10 | |
| c. Udgifter til Indkøb af Smør | 32245.20 | |
| d. Udgifter til Indkøb af Levertranpr. | 2431.51 | |
| | <u>117663.31</u> | |
| | | <u>306369.90</u> |
| | | <u>1939443.99</u> |

Indtægter.

Lov om offentlig Forsorg:

| | | |
|--|--------------|-----------------|
| 1. Børneværn: | | |
| Refusion fra andre Kommuner og bidragspligtige | 2119.00 | |
| Refusion fra Staten | 730.32 | |
| | | <u>2869.32</u> |
| 2. Underholdsbidrag: | | |
| Refusion fra bidragspligtige | 24244.96 | |
| — » Staten | 21585.97 | |
| | | <u>45800.93</u> |
| 3. Enkebørnsunderstøttelse: | | |
| Refusion fra Staten | 8388.23 | |
| 4. Særhjælp: | | |
| Refusion fra private | 114.00 | |
| Refusion fra Staten | 3220.73 | |
| | | <u>3334.73</u> |
| 5. Kommunehjælp: | | |
| Refusion fra understøttede og bidragspligtige | 9313.49 | |
| 6. Fattighjælp | 120.00 | |
| 7. Udlændinge: | | |
| Ref. fra understøttede eller bidragspl. | 62.50 | |
| | <u>62.50</u> | |
| Overføres | 62.50 | 69826.70 |

| | | Kr. | Kr. |
|--|-----------|---------|-------------------|
| | Overført | 62.50 | 69826.70 |
| Refusion fra Udlandet | | 0 | |
| — » Staten | | 7831.99 | |
| | | | 7894.49 |
| 8. Danske i Udlandet | | | 0 |
| 9. Refusioner fra andre Kommuner | | | 2650.78 |
| | | | <u>80371.95</u> |
| <i>Lov om Folkeforsikring:</i> | | | |
| 1. Sygeforsikring | | | 0 |
| 2. Invaliderente: | | | |
| Refusion fra Invalideforsikringsfonden | | | 187746.06 |
| 3. Aldersrente: | | | |
| Refusioner og andre Indtægter | 3387.91 | | |
| Refusion fra Staten | 536478.23 | | |
| Takstmæssig Bet. paa De gamles Hjem | 116689.50 | | |
| Husleje og andre Indtægter ved Alders- | | | |
| renteboligerne | 8412.00 | | |
| | | | 664967.64 |
| 4. Refusion fra mellemkommunal Refusion | | | 54726.00 |
| | | | <u>907439.70</u> |
| <i>Lov om Arbejdsanvisning og Arbejdsløshedsforsikring m. m.</i> | | | |
| 1. Arbejdsanvisningskontorets Drift: | | | |
| Refusion fra Staten | 17589.49 | | |
| Anden Refusion | 14926.76 | | |
| | | | 32516.25 |
| 2. Statsrefusion til Beskæftigelsesforanstaltninger: | | | |
| Anlæg af Sportsplads | 67031.16 | | |
| Modernisering af Østre Anlæg | 3900.73 | | |
| | | | 70931.89 |
| 3. Tilskud fra Socialmin. til Rabatkort for: | | | |
| a. Udgifter til Indkøb af Oksekød, Heste- | | | |
| kød, Fjerkræ, Flæsk, Svinekød, Fisk | | | |
| og Klipfisk | 50008.00 | | |
| b. Udgifter til Indkøb af Sødmælk | 32220.40 | | |
| c. Udgifter til Indkøb af Smør | 32245.20 | | |
| d. Udgifter til Indkøb af Levertranpr. | 1823.63 | | |
| | | | 116297.23 |
| | | | <u>219745.37</u> |
| | | | 1207557.02 |
| Kommunens Nettoudgift i 1944—45 har derefter været | | | <u>731886.97</u> |
| | | | <u>1939443.99</u> |
| Indbyggerantallet pr. 31. Marts 1945 | | 11664. | |
| Nettoudgiften til offentlig Hjælp pr. Indbygger Kr. 62,75. | | | |
| Bruttoudgift » — — — — » 166,28. | | | |

Rønne Socialkontor i December 1945.

P. Mikkelsen.

Bornholms Amts Bibliotek.

Beretning om Virksomheden 1. April 1944—31. Marts 1945.

Udlaanet. I Aarets Løb udlaantes ialt 80156 Bind (1943—44: 80085).

Udlaanet fordeler sig saaledes:

Udlaant til voksne Laanere:

| | | | | | | |
|------------------------------------|-------|----------|-------|-----------|-------|-------|
| Rønne By | 12918 | Faglitt. | 38247 | Skønlitt. | 51165 | ialt. |
| Enkeltlaanere paa Landet | 2669 | — | 6252 | — | 8921 | — |
| Fra Bogkasser | 191 | — | 1261 | — | 1452 | — |
| Paa Amtssygehuset | 1594 | — | 3510 | — | 5104 | — |

ialt 17372 Faglitt. 49270 Skønlitt. 66642 ialt.

Udlaant til Børn:

| | | | | | | |
|------------------------------------|------|----------|------|-----------|------|-------|
| I Rønne fra Biblioteket | 2367 | Faglitt. | 6147 | Skønlitt. | 8514 | ialt. |
| I — » Kommuneskolen | 410 | — | 3334 | — | 3744 | — |
| I — » Amtssygehuset | 67 | — | 199 | — | 266 | — |
| Enkeltlaanere paa Landet | 287 | — | 703 | — | 990 | — |

ialt 3131 Faglitt. 10383 Skønlitt. 13514 ialt.

Samlet Udlaan 20503 Faglitt. 59653 Skønlitt. 80156 ialt.

Udlaanet af Faglitt. til voksne Laanere har udgjort 26 % af det samlede Udlaan.

Til Biblioteker inden for Centralbiblioteksområdet udlaantes efter direkte Rekvisition 382 Bind (1943—44: 450), deraf 233 Faglitt. og 147 Skønlitt.

Fra andre Biblioteker laantes 606 Bind (1943—44: 405). Der er laant fra følgende 19 Biblioteker og Institutioner:

| | | |
|--------------------------------------|-----|------|
| Statsbiblioteket i Aarhus | 483 | Bind |
| Studiekredscentralen » | 15 | — |
| Avis-Kronik-Samlingen » | 1 | — |
| Det kgl. Bibliotek | 33 | — |
| Universitetsbiblioteket | 29 | — |
| Teknisk Bibliotek | 13 | — |
| Landbohøjskolens Bibliotek | 1 | — |

| | |
|---|---------|
| Statens pædagogiske Studiesamling | 13 Bind |
| Observatoriets Bibliotek | 1 — |
| Kunsthøgskolens — | 1 — |
| Teknologisk Instituts Bibliotek | 2 — |
| Kunsthøgskolens Museets — | 4 — |
| Forsikringsforeningens — | 1 — |
| Dansk Lystfiskeriforeningens — | 1 — |
| Statsskolen i Rønne | 3 — |
| Københavns Kommunebibliotek | 1 — |
| Frederiksberg — | 1 — |
| Hellerup Centralbibliotek | 2 — |
| Svenska Tandläkarselsk. Bibliotek | 1 — |

En stor Del af disse Bøger er skaffet tilveje ved Statens Bibliotekstilsyns Oplysningskontors værdifulde Hjælp.

Uden for Rønne blev der udlaant 10 Bogkasser med tilsammen 490 Bind (113 Faglitt., 377 Skønlitt.). I Aarets Løb tilbageleveredes 13 Bogkasser.

Til 20 Studiekredse (heraf 8 udenfor Rønne) er stillet Bogmateriale og Lokale til Raadighed.

Fra »Folkebibliotekernes udenlandske Vandreboogsamling« er udlaant 328 Bind (fransk: 34, engelsk: 114, tysk: 37, svensk: 143). Biblioteket har af denne Forenings Bøger til Stadighed staaende 10 Bøger indenfor hvert af de nævnte Sprog; Bøgerne ombyttes to Gange aarlig, saaledes at der hvert Aar er 20 nyere Bøger indenfor hvert Sprog til Raadighed for Laanerne.

Af »Bornholms Skolecentral«s Bogsamling er udlaant 137 Bind.

Af »Bornholms Biblioteker«s Bogsæt til Klasselæsning (Skolebiblioteksforening), som administreres af Amtsbiblioteket, er udlaant 71 Bogkasser med ialt 1427 Bind. 27 Skoler abonnerer paa Udlaan af Bogsæt.

Foruden Notering og Modtagelse af udlaante Bøger har Udlaans-expeditionens Arbejde omfattet Afsendelsen af ca. 1150 Post- og Jernbanepakker samt ca. 6600 Breve og Brevkort.

Laanertallet. Udlaansafdelingerne har været benyttet af ialt 3692 Laanere (1943—44: 3779), foruden Sygehuslaanerne. De fordeler sig saaledes:

| | Rønne | Fra Landet | ialt |
|------------------|--------------------|---------------|------|
| Voksne | 2579 ¹⁾ | 617 | 3196 |
| Børn | 415 | 81 | 496 |
| | ialt 2994 | 698 | 3692 |

¹⁾ Deraf 275 Laanere i Alderen 14—18 Aar.

Desuden er der paa Amtssygehuset i Aarets Løb udlaant Bøger til 828 forskellige Patienter.

Læsesalene. De voksnes Læsesal har været aaben 291 Dage og har været besøgt af 19127, hvoraf 2628 Kvinder (1943—44: 22735, hvoraf 2758

Kvinder). — Børnelæsesalen har været aaben 196 Dage og har haft Besøg af 5216 Børn i Alderen indtil 16 Aar (1943—44: 7312). (Drenge: 2866, Piger: 2350). 436 forskellige Børn har besøgt Læsesalen.

Samlet Læsesalsbesøg: 24343 (1943—44: 30047).

Bogbestanden var den 31. Marts 1945 32375 Bind, hvoraf 22197 var Faglitteratur og 10178 Skønlitteratur. Tilvæksten i Aarets Løb var 1449 Bind, hvoraf 816 Faglitteratur og 633 Skønlitteratur. Til Afgang førtes 529 Bind (123 Faglitt., 406 Skønlitt.).

Læsesalens Haandbogsamling tæller 3924 Bind. Tilvæksten i Aarets Løb var 92 Bind, Afgangen 18 Bind.

Paa Læsesalen er fremlagt 129 Tidsskrifter og 15 Aviser.

Til Børnebiblioteket er købt 240 Bind (77 Faglitt. 163 Skønlitt.); der er udskilt 201 Bind (35 Faglitt., 166 Skønlitt.). Denne Afdeling tæller nu 2100 Bind, hvoraf 379 Bind er deponeret paa Kommuneskolen til Udlaan til 5. og 6. Klassernes Elever.

Udlaansafdelingen paa Amtssygehuset omfatter 387 Bind (181 Faglitt., 206 Skønlitt.).

Bogbestandens Fordeling i Bibliotekets forskellige Afdelinger er iøvrigt saaledes:

| | | | |
|-----------------------------|---------------------------------------|-------|-------|
| Udlaan: | paa »aabne Hylder« | 15788 | |
| | i Magasin | 7882 | |
| | | | 23670 |
| Haangbogsamling: | Læsesal | 1652 | |
| | Kontor og Udlaansexpedition | 247 | |
| | Magasin | 2025 | |
| | | | 3924 |
| Vandrebogsamling | | | 1384 |
| Sygehusbogsamling | | | 387 |
| Bornholmssamling | | | 908 |
| Børnebiblioteket | | | 2102 |
| | | | 32375 |

Centralbiblioteksarbejdet. Med alle Øens Købstads- og Sognebiblioteker staar Amtsbiblioteket i stadigt Samarbejde. Foruden Bogudlaanet efter direkte Rekvosition (382 Bind), der daglig medfører telefonisk eller skriftlig Forbindelse med Oplandsbibliotekerne, er der til 14 af Øens 18 Biblioteker uden for Rønne ydet Bistand ved Bogkøbet. Til de fleste er der udarbejdet Bogforslagslister, og der er ført Forhandlinger derom enten ved Besøg i Centralbiblioteket fra de enkelte Biblioteker, eller ved Centralbibliotekarens Besøg i det paagældende Bibliotek. Der er til Oplandsbibliotekerne foretaget Indkøb, Indbinding og Katalogisering af 1121 Bind; der er skrevet 1454 Katalog- og Bogkort og rekvireret 1506 trykte Katalogkort.

I Poulsker Sogn er i Aarets Løb paabegyndt et Arbejde for Rekonstruktion af det derværende Bibliotek.

Samarbejdet med andre Institutioner. Undervisning i Bibliotekskundskab er meddelt Rønne Kommuneskoles fire 7. Klasser og 2. Ml. i alt 48 Timer, og Rønne Handelsskoles Elever er undervist i 10 Timer.

Til 8. Klasses Lejrskole i 8 Dage i September i Svaneke er stillet Bogmateriale til Disposition.

Til Statsungdomsleiren i Almindingen og til Bornholms Højskole er udlaant Bogkasser og enkelte Bøger efter nærmere Rekvisition.

Arbejdernes Oplysningsforbunds aarlige Instruktionskursus for Studiekredsledere holdtes i Biblioteket den 10. September.

Den 2. November demonstreredes Biblioteket for Arbejdernes Oplysningsforbunds Kvindekreds.

Bornholms Biblioteksforening, hvis Formaal er at støtte Amtsbiblioteket økonomisk, har 511 Medlemmer. Dens Bidrag til Biblioteket har i en Aarrække været 2500 Kr. aarlig. Bestyrelsen, hvis Formand er Forretningsfører Einar Fogh, bestaar desuden af Rentier P. A. Larsen (Kasserer), Apoteker K. Th. Jørgensen, Lektor Th. Lind og Inkassator W. Wilsky. Revisorer er Stenhugger Mathias Madsen og Skolebetjent Axel Berg.

„**Bornholms Biblioteker**“ — Amtskreds af Danmarks Biblioteksforening — fungerer tillige som Skolebiblioteksforening for Bornholm. Amtsbiblioteket administrerer Foreningens Bogsamling, som nu tæller 216 Bogsæt à 20 Eksemplarer. Bøgerne udlaanes til de indmeldte Skoler — for Tiden 25 Skoler med 36 Klasser — og benyttes som supplerende Læsning i Tilknytning til Skolens Pensum. Skolerne betaler et aarligt Kontingent paa 10 Kr. pr. Klasse. Der er i Aarets Løb udlaant 71 Bogsæt med tilsammen 1427 Bind.

Amtskredsens Formand er Lærer H. K. Larsen, Aakirkeby.

Bornholms Skolecentral er en selvstændig Institution, oprettet 1937 paa Initiativ af Amtsskolekonsulenten og Amtets Lærerkredse; den har et eget Lokale i Biblioteksbygningen og indeholder en permanent Udstilling af Undervisningsmateriel — særlig Skolebøger — og arrangerer skiftende Udstillinger af Undervisningsmateriel og Elevarbejder fra lokale og fremmede Skoler. Desuden ejer Skolecentralen et Filmsapparat, der tillige med Film fra Statens Filmscentral udlaanes til Skolene. Der er i Aarets Løb udsendt 4 Films til 25 Skoler. Amtsbiblioteket har til hver Film udarbejdet en Bogliste over Litteratur om Filmens Emne, dels over Bøger til Brug for Læreren, dels til Brug for Eleverne. — Skolecentralens Bogbestand, der administreres af Amtsbiblioteket, tæller nu 2268 Bind, og der abonneres paa 18 pædagogiske Tidsskrifter. En Del af Tidsskrifterne cirkulerer i en Mappe blandt bornholmske Lærere.

Skolecentralen opretholdes ved Tilskud fra Kommunerne (i 1944—45 ialt 500 Kr.), fra Amtet (200 Kr.) og fra Lærerkredsene (90 Kr.)

Skolecentralens Formand er Førstelærer Axel Hermansen, Aaker Kirkeskole; dens pædagogiske Leder er Kommunalærer K. A. Frederiksen, Rønne.

Bibliotekets Bestyrelse bestaar af:

| | | |
|--|---|---|
| Forretningsfører Einar Fogh, Formand, | } | Valgt af Bornholms Biblioteksforening. |
| Rentier P. A. Larsen, Kasserer, | | |
| Apoteker K. Th. Jørgensen, | | |
| Handelsskoleforstander, Viceskoleinspektør | } | Valgt af Rønne Byraad. |
| N. M. Petersen, | | |
| Skolebetjent Axel Berg, | } | Valgt af Bornholms Amtsraad. |
| Sogneraadformand Hans Svendsen, Nyker, | | |
| Avlsbruger H. C. Jensen, Aaker, | | |
| Amtsskolekonsulent | } | Valg af de bornholmske Biblioteker. |
| O. A. Nielsen, Østermarie, | | |
| Lærer H. K. Larsen, Aakirkeby, | | |

Personalet bestaar af Overbibliotekar E. Gøtzsche (ansat $\frac{1}{5}$ 1924), Bibliotekar Frk. Else Valentiner-Branth (ansat $\frac{1}{9}$ 1926), Bibliotekar Frk. Thorborg Pedersen (ansat $\frac{1}{4}$ 1923). Eleverne Frk. Elsebeth Stub-Jørgensen og Frk. Agnes Hartvigsen bestod i Juni 1944 Optagelsesprøven til Statens Biblioteksskole med et godt Resultat og fratraadte derefter 1. September. I deres Sted ansættes som Elever Frk. Maria Louise d'Auchamp og Hr. Emil Bendtsen. Biblioteksmedhjælper er Frk. Kirsten Folkmann. Personalet har i Aarets Løb haft 32 Sygedage.

Rønne i April 1945.

E. Gøtzsche.

Regnskab

over

Bornholms Amts Biblioteks Indtægter og Udgifter 1. April 1944—31. Marts 1945.

| | Indtægt. | Kr. | Kr. |
|---|----------------|---------|----------|
| Kassebeholdning fra forrige Aar | | | 2931,44 |
| Tilskud fra Rønne Kommune | | | 19000,00 |
| — » Bornholms Amt | | | 4000,00 |
| — » Knudsker Sogneraad | | | 100,00 |
| — » Bornholms Sparekasse | | | 250,00 |
| — » Bornholms Biblioteksforening | | | 2500,00 |
| — » M. K. Zahrtmanns Legat | | | 200,00 |
| — » Staten | | | 21239,00 |
| Indtægter i Biblioteket | | | 1324,43 |
| Andre Indtægter: Personalets Pensionsbidrag | | 670,80 | |
| Renteindtægt | | 213,62 | |
| 7. Afdrag paa Startbibliotek (Vester- marie) | | 368,85 | |
| Renter af M. K. Zahrtmanns Legat | | 159,12 | |
| | | | 1412,39 |
| | | | 52957,26 |
| | Udgift. | | |
| Bogkonto: Bogkøb | | 7935,94 | |
| Tidsskrifter | | 694,44 | |
| Aviser | | 430,65 | |
| Bogbind | | 2061,85 | |
| | | | 11122,88 |
| Lønninger | | | 23043,90 |
| Pensionsforsikring | | | 2069,60 |
| Lokaleudgifter: Husleje | | 5200,00 | |
| Lys | | 592,80 | |
| Varme | | 500,00 | |
| | | | 6292,80 |
| Inventar | | | 154,35 |
| Kontorhold, Tryksager, Telefon | | | 1923,09 |
| Porto og Fragt | | | 987,52 |
| | Overføres | | 45594,14 |

| | Overført | Kr. | Kr. |
|---|----------|---------|----------|
| Rengøring | | | 45594,14 |
| Andre Udgifter: Vedligeholdelse og Reparation . . | | 370,09 | 1263,29 |
| Repræsentation og Rejser | | 381,57 | |
| Forsikringer og Kontingenter | | 1867,20 | |
| Annoncer | | 41,05 | |
| Bydrenc og Renovation | | 241,00 | |
| Regnskabets Revision | | 15,00 | |
| Hensat til M. K. Zahrtmanns Legat | | 159,12 | |
| | | <hr/> | 3075,03 |
| | | | 49932,46 |
| Kassebeholdning pr. 31. Marts 1945 | | | 3024,80 |
| | | | <hr/> |
| | | | 52957,26 |

Status pr. 31. Marts 1945.

| Aktiver. | Passiver. |
|---|-------------------------------|
| Bøger: 141375,29 + Tilgang | Gæld (hos Bogholdere og |
| 10692,23 ÷ Afgang (529 × 6) 148893,52 | Bogbindere) 1684,39 |
| Inventar 6725,18 + 154,35 | Formue 165640,16 |
| ÷ 10 % 6191,58 | |
| M. H. Zahrtmanns Legat . 9014,65 | |
| Katalog- og Kortmateriale 200,00 | |
| Kassebeholdning pr. ³¹ / ₃ 45 3024,80 | |
| | |
| <hr/> | <hr/> |
| 167324,55 | 167324,55 |

Rønne, den 21. April 1945.

(sign.) **P. A. Larsen,**
Bibliotekets Kasserer.

(sign.) **Einar Fogh,**
Formand for Bestyrelsen.

Ovenstaaende Regnskab med tilhørende Bilag er revideret og Kassebeholdning eftersat. Der er intet fundet at bemærke.

Rønne, den 1. Maj 1945.

H. Westh,
kommunal Revisor.

Foranstaaende Regnskab er godkendt i Rønne Byraads Møde den 11. Juni 1945.

Rønne Byraad, den 13. Juni 1945.

P. R. V.

O. H. Agesen.

P. Mikkelsen.

Bornholms Amts Biblioteks Budget 1945—46.

| | Indtægt. | Kr. | Kr. |
|---|----------|---------|----------|
| Kassebeholdning fra 1944—45 | | | 3025,00 |
| Tilskud fra Rønne Kommune | | | 19000,00 |
| — » Bornholms Amt | | | 4000,00 |
| — » Knudsker Sogneraad | | | 100,00 |
| — » Bornholms Biblioteksforening | | | 2500,00 |
| — » Bornholms Sparekasse | | | 250,00 |
| — » M. K. Zahrtmanns Legat | | | 200,00 |
| — » Staten | | | 22200,00 |
| Indtægter i Biblioteket | | | 1000,00 |
| Andre Indtægter: Personalets Pensionsbidrag | | 690,00 | |
| Renteindtægt | | 125,00 | |
| Renter af M. K. Zahrtmanns Legat | | 150,00 | |
| | | | 965,00 |
| | | | 53240,00 |
| Udgift. | | | |
| Bogkonto | | | 8427,00 |
| Lønninger | | | 24175,00 |
| Pensionsbidrag | | | 2113,00 |
| Lokaleudgifter: Husleje | | 5200,00 | |
| Lys | | 600,00 | |
| Varme | | 500,00 | |
| | | | 6300,00 |
| Inventar | | | 150,00 |
| Kontorhold, Tryksager, Telefon | | | 1500,00 |
| Porto, Fragt | | | 1000,00 |
| Rengøring | | | 1275,00 |
| Andre Udgifter: Vedligeholdelse og Reparation | | 300,00 | |
| Repræsentation og Rejser | | 380,00 | |
| Forsikring og Kontingenter | | 4170,00 | |
| Annoncer | | | 45,00 |
| Bydreng og Renovation | | | 240,00 |
| Regnskabets Revision | | | 15,00 |
| Hensat til M. K. Zahrtmaons Legat | | 150,00 | |
| | | | 5300,00 |
| | | | 50240,00 |
| Kassebeholdning pr. $\frac{31}{3}$ 1946 | | | 3000,00 |
| | | | 53240,00 |

Regnskab

over

Rønne Kommunes

Indtægter og Udgifter

for Aaret 1944—45.



Til

Rønne Byraads Kasse- og Regnskabsudvalg.

Idet jeg hermed fremsender Regnskabet for Aaret 1944—45 over Kommunens Indtægter og Udgifter, som desværre paa Grund af en Del Ekstraarbejder som Følge af Bombardementet den 7. og 8. Maj f. A., Personalemangel og min 2 Maaneders Sygdom er blevet meget forsinket, skal jeg tillade mig at oplyse:

I Forhold til Budgettet stiller *Driftsregnskabet* sig saaledes:

| Indtægtskonti: | | Mere end Kr. | Mindre budgetteret Kr. |
|-----------------------|--|--------------------|------------------------------|
| I. | Renter | 38615.13 | |
| II A. | Købstadens Jorder og Skov | 2343.72 | |
| | B. Købstadens Beboelsesejendomme | 1103.84 | |
| III A. | Gasværket | 1694.22 | |
| | B. Elektricitetsværket | 1620.36 | |
| | C. Vandværket | 2213.50 | |
| | D. Slagtehus og Kødkontrol | | 543.94 |
| | E. Badeanstalter | 2191.28 | |
| V. | Afgifter og Kendelser | 12882.28 | |
| VI. | Tilsk. fra d. fælleskomm. Udligningsf. og Staten | 125000.00 | |
| VIII. | Forskellige andre Indtægter | 25032.24 | |
| IX A. | Paalignede Skatter | 62327.75 | |
| IX B. | Vederlag for Opkrævning af Skatter og Af- gifter til Staten og af fælleskommunale Skatter | 6188.66 | |
| | Merindtægt | | 280669.04 |
| | | 281212.98 | 281212.98 |
| Udgiftskonti: | | | |
| XI. | Byens Bestyrelse i Almindelighed | 22715.78 | |
| XII. | Udgifter i H. t. Lov om offentlig Forsorg af 20. Maj 1933, jfr. Lov Nr. 121 af 7. Maj 1937 | | 67456.70 |
| XIII. | Udgifter i H. t. Lov om Folkeforsikring af 7. Maj 1937 | 19719.14 | |
| XIV. | Udgifter i H. t. Lov om Arbejdsanvisning og Arbejdsløshedsforsikring m. m. (Lovbekg. Nr. 339 af 29. Juli 1942) m. fl. Love | | 13700.47 |
| | Overføres | 42434.92 | 81157.17 |

| | Mere end budgetteret Kr. | Mindre budgetteret Kr. |
|--|--------------------------------|------------------------------|
| | Overført | 42434.92 81157.17 |
| XV. Skolevæsenet | | 3810.82 |
| XVII. Medicinalvæsenet | | 5509.75 |
| XVIII. Gader, Veje og Kloaker | | 6295.26 |
| XIX. Byens Belysning | | 697.41 |
| XXI. Den offentlige Renholdelse | 36172.73 | |
| XXII. Brandvæsenet | 12806.58 | |
| XXIII. Indkvarteringsvæsenet | | 0 |
| XXIV. De offentlige Lystanlæg | 1434.65 | |
| XXV. Bidrag til forskell. Institutioner og Formaal | 9051.64 | |
| XXVI A. Forskellige andre Udgifter | | 51358.95 |
| B. Udgifter i Anledning af Kommunens Ga- | | |
| ranti for Prioriteter i Beboelseshuse | 0 | |
| C. Amtsrepartitionsfonden | | 65.58 |
| XXVIII. Afskrivningskonto | 308482.52 | |
| Merudgift | | 261488.10 |
| | <u>410383.04</u> | <u>410383.04</u> |

Efter foranstaaende har der i Regnskabsaaret været en Merindtægt af 280669.04
og en Merudgift af 261488.10
saaledes at der fremkommer et Driftsoverskud paa 19180.94
der er overført til Status Passiv L.

Løvrigt bemærkes til

Status,

idet jeg tillader mig at henvise til de dertil hørende specificerede Bilag Pag. til :

Aktiver:

A. Faste Ejendomme og Inventar:

1. Jorder til Dyrkning og Bebyggelse:

Tilgangen hidrører fra Købesum, Kr. 24845,58, for Matr.-Nr. 279 a og 302 a Markj., købt til Brug for Anlæg af Kolonihaver ved »Saga«, og Købesum, Kr. 2654,16, for Jord til Sportspladsen, medens Afgangen hidrører fra Afskrivning, Kr. 200,00, paa Skovens Bygninger samt Kr. 26085,55 for Afstaaelse af Byggegrunde til Boligselskabet af 1942, Murersvend Axel Hansen, Muremester Karl Dahl Jensen og Slagtersvend Knud A. Hansen, idet der for disse Arealer er en Merindtægt paa Kr. 16085,55 i Forhold til den bogførte Værdi, hvilket Beløb er opført under Statusoverskud, saaledes at Afgangen bliver Kr. 10200,00.

2. Beboelsesejendomme:

Afgangen hidrører fra Afskrivning, Kr. 82,50, paa Borgergade 16, Kr. 36000,00 fra Salg af Vestergade 3 til Keramikervend Svend Reese Jørgensen samt Kr. 2729,98 fra Salg af Løkkegade 8 til Arbejds-

mand H. P. Olsen, hvortil kommer Kr. 623,35 ved Mindreindtægt i Forhold til den bogførte Værdi for Vestergade 3, der er overført til Statusoverskud.

3. Ejendomme, der anvendes i alm. kommunalt Øjemed:
Afgangen, Kr. 27261,73, hidrører fra de sædvanlige Afskrivninger over Driftsregnskabet.
4. Inventar, der ikke hører til bestemte Bygninger:
Afgangen, Kr. 19966,97, hidrører fra ordinær og ekstraordinær Afskrivning, saaledes at Værdien af forskelligt Luftværnsmateriel er nedskrevet til 0.

B. De kommunale Værker:

1. Gasværket:
Afgangen hidrører fra de sædvanlige Afskrivninger paa Bygninger og Inventar m. v.
2. a Elektricitetsværket:
Afgangen hidrører fra Afskrivninger paa Bygninger og Inventar m. v.
2. b Dampcentralen:
Tilgangen, Kr. 933858,43, er de afholdte Anlægsudgifter.
3. Vandværket:
Afgangen hidrører fra de sædvanlige Afskrivninger paa Bygninger og Inventar over Driftsregnskabet.
4. Slagtehuset:
Afgangen hidrører fra de sædvanlige Afskrivninger paa Bygninger og Inventar over Driftsregnskabet.
5. Badeanstalter:
Tilgangen, Kr. 2522,40, hidrører fra Udgiften i Forbindelse med Udvidelse af Varmtvandsbadeanstalten.
Afgangen hidrører fra de sædvanlige Afskrivninger over Driftsregnskabet.

C. Kommunens Kapitaler:

1. Tinglyste Pantebreve, herunder Restkøbesummer for solgte Arealer:
Tilgangen hidrører fra Pantebrev, Kr. 14554,79, med 2. Prioritets Panteret i Vestergade 3, der er solgt til Keramikeren Svend Reese Jørgensen, fra Pantebrev, Kr. 2000,00, med Prioritet i Almegade 22, tilhørende Muremester Emil Juhlin, fra Pantebrev, Kr. 1415,25, med 2. Prioritets Panteret i Grund og eventuelle Bygninger paa Byggegrund ved Borgmester Nielsens Vej, der er solgt til Muremester Karl Dahl Jensen, samt fra Pantebrev, Kr. 1415,25, med 2. Prioritets Panteret i Grund og eventuelle Bygninger paa Byggegrund ved Borgmester Nielsens Vej, der er solgt til Murersvend Axel Hansen.
Afgangen, Kr. 9093,99, hidrører fra Afdrag paa og Indfrielse af de udlaante Kapitaler.

2. Kreditforeningsobligationer:

Der er ikke i Regnskabsaaret sket nogen Ændring i dette Aktiv.

3. Aktier:

Der er ikke i Regnskabsaaret sket nogen Ændring i dette Aktiv.

4. Grundfonden:

Tilgangen, Kr. 10396,90 hidrører fra Salg af Matr.-Nr. 104 a, 104 b og 105 b Markj. til Boligselskabet af 1942, idet Halvdelen af Salgssummen efter Indenrigsministeriets Bestemmelse skulde indgaa i Grundfonden.

5. Aktiver, tilhørende forskellige Fonds:

Afgangen, Kr. 24912,21, er hævet paa Sparekassebog Nr. 4027 til Køb af Matr.-Nr. 279 a og 302 a Markj. til Anlæg af Kolonihaver («Saga»).

6. Tilgodehavender for Udlaan af Kommunens Kapitaler:

Tilgangen hidrører fra Ledningsafgifter til Elektricitetsværket og Vandværket foruden fra Udlaan til elektrisk Husinstallation til en ny Forbruger samt fra Gas- og Elektricitetsrestancer, der afdrages gennem Automatmaalere.

Afgangen hidrører fra de i Aarets Løb indbetalte Afdrag paa Tilgodehavender.

7. Andre Tilgodehavender:

Tilgangen hidrører fra Udlaan, Kr. 8694,00, til Indskud i Boligselskabet af 1942 samt Kr. 359,52, med hvilket Beløb Arbejdsanvisningskontorets Kassebeholdning er steget.

Afgangen, Kr. 288,00, hidrører fra Afdrag paa Udlaan til Indskud i Boligselskabet af 1942.

8. Afregning af Forskud paa Invalidere:

Kontoen omfatter de udbetalte Forskud til 3 Invalidere, hvis Sag ved Regnskabsaarets Udgang ikke var færdigbehandlet i Invalidforsikringsretten.

D. Varebeholdninger:

Kontoen omfatter Varebeholdninger dels for ikke solgte Skov-effekter, dels Gas- og Elektricitetsværkets Beholdninger.

F. Aktiver for Deposita:

Tilgangen hidrører dels fra stillede Garantier for Leverancer til Dampcentralen, dels fra et af Entreprenør Jens A. Olsen udstedt Skadesløsbrev, og dels fra deponerede Sparekassebøger fra en Aldersrentenyder samt fra tilskrevne Renter paa de deponerede Sparekassebøger, medens Afgangen hidrører fra Udlevering af stillede Garantier og udstedte Skadesløsbreve og Løsøre pantebreve.

G. Pensionsfondens Aktiver:

Tilgangen hidrører fra Køb af Obligationer, medens Afgangen hidrører fra udtrukne Obligationer og Kommunens indbetalte Afdrag paa Laan hos Pensionsfonden.

H. Aktiver, tilhørende Legaterne:

Tilgangen hidrører fra Køb af Obligationer samt af Kr. 250,00 fra et af Arbejdsmand Peter E. Hansen udstedt Pantebrev med Panteret i Matr.-Nr. 981 Bygr., medens Afgangen hidrører fra udtrukne Obligationer samt Afdrag paa og Indfrielse af udlaante Legatmidler.

I. Ikke afskrevne Udgifter til Gade-, Vej- og Kloakanlæg:

Afgangen hidrører fra de sædvanlige Afskrivninger over Driftsregnskabet samt af Arbejdsministeriets Tilskud til Udvidelse af Vestergade og Regulering af Gadehjørnet Vestergade—Grønnegade—Snellemark.

P. Kontante Beholdninger, tilhørende forskellige Fonds m. v.,

der modsvares i Status af Passiv H, har haft en Tilgang hidrørende fra Forøgelse af den kontante Beholdning for Deposita med Kr. 932,90, Overskud vedrørende den kirkelige Ligning Kr. 3827,03, Forøgelse af Legaternes kontante Beholdning med Kr. 4605,78, Forøgelse af opsamlede Driftsoverskud med Kr. 19180,94, Forøgelse af Fonds til senere Forbrug med Kr. 410625,41 og Forøgelse af Anlægs- og Fornyelsesfonds med Kr. 162800,00 og kontant Beholdning tilhørende Kommunens Pensionsfond, Kr. 7000,00.

Afgangen skyldes Køb af Jord til Sportsplads, Kr. 2654,16, Udgifter vedrørende Opførelse af Dampcentralen Kr. 876653,96 samt Afgang i kontant Beholdning for Deposita med Kr. 735,96.

Q. Udgifter, der forskudsvis er afholdt af Kassebeholdningen,

der modsvares i Status af Passiv J, har haft en Tilgang i Varebeholdningen paa Kr. 155210,71, i Beboernes Andel i forskellige Gadearbejder m. v. Kr. 3273,40, Udgifter vedrørende Opførelse af Dampcentralen Kr. 57204,47, Køb af Matr.-Nr. 279 a og 302 a Markj. til Kolonihaver («Saga»), Kr. 24845,58, samt Udvidelse af Varmtvandsbadeanstalten, Kr. 2522,40.

Afgangen hidrører fra Nedgang i Varebeholdningerne med Kr. 147745,63, indgaaede Afdrag paa Brolægningsrefusioner m. m. samt Afskrivning af en til L. A. B. udlaant Transportcykle Kr. 250,00.

Passiver:**A. Kommunens Laan:**

| | Kr. | |
|---|------------|-------------------|
| Prioritetslaanene var ved Aarets Begyndelse hvorpaa der i Regnskabsaaret er afdraget og indfriet | 187742,27 | |
| I alt Prioritetslaan ved Aarets Udgang | 20440,63 | |
| Andre faste Laan ved Aarets Begyndelse var hvorpaa der i Regnskabsaaret er afdraget og indfriet | 5562835,55 | |
| Andre faste Laan ved Aarets Udgang | 229387,56 | |
| saaledes at Kommunens faste Laan i Aarets Løb er gaaet ned med Kr. 249828,19 og ved Regnskabsaarets Udgang udgjorde | 5333447,99 | |
| | | <u>5500749,63</u> |

De midlertidige Laan er uforandrede og udgør Kr. 95626,57.

C. Den kirkelige Ligning

har ifølge Driftsregnskabet (Pag. —) et Overskud paa Kr. 3827,03.

D. Kreditorer for Deposita:

Tilgangen hidrører fra Indtægter fra Ejendomme, der administreres af Kommunen, stillede Garantier for Leverancer m. m., deponerede Sparekassebøger og Renter heraf samt Incassobegæringer angaaende Skatterestancer til fremmede Kommuner, medens Afgangen hidrører fra Udgifter paa de administrerede Ejendomme, Udlevering af stillede Garantier og udstedte Skadesløsbreve samt Udgifter til Betaling af Ophold paa »De gamles Hjem«.

E. Kommunens Pensionsfond:

Henvises til Specialregnskabet (Pag. —).

F. Legatkreditorer:

Tilgangen hidrører fra Renteindtægter, medens Afgangen er de udbetalte Legatportioner.

L. Løbende Regnskab m. v.:**1. Opsamlede Driftsoverskud:**

Hertil er henlagt Aarets Driftsoverskud, Kr. 19180,94, saaledes at de samlede Driftsoverskud ved Regnskabsaarets Udgang udgjorde Kr. 325058,88.

2. Fonds til senere Forbrug:

Til Valutatillæg og Afdrag paa udenlandske Laan er henlagt Kr. 125713,20, saaledes at der nu i alt er henlagt Kr. 395957,11. Til Imødegaaelse af eventuelle Vanskeligheder i Kommunens Økonomi i de kommende Aar er til en Dispositionsfond henlagt fra Driftsregnskabet Kr. 225000,00. Til Snekastningsfonden er henlagt Kr. 5000,00, saaledes at der nu i alt er henlagt Kr. 30000,00. Til Fonden for Indførelse af ny Dagrenovationsordning er henlagt Kr. 15000,00, saaledes at der nu i alt er henlagt Kr. 50000,00. Til Fonden for eventuel Nyplantning er henlagt Kr. 15000,00, saaledes at der nu i alt er henlagt Kr. 30000,00.

M. Statusoverskud:**1. Anlægs- og Fornyelsesfonds:**

Til Gasværkets Fornyelsesfond er henlagt Kr. 12800,00, til Elektricitetsværkets Kr. 120000,00, til Vandværkets Kr. 30000,00, saaledes at disse ved Aarets Udgang udgjorde Kr. 724800,00.

2. Kommunens øvrige Statusoverskud

har en Tilgang paa Kr. 257343,71, hvoraf Kr. 715,00 er Andel i Kommunekreditforeningens Reservefond. Kr. 16085,55 er Opskrivning af Grunde ved Borgmester Nielsens Vej, Kr. 40543,16 betalte Afdrag udover de beregnede Afskrivninger og Kr. 200000,00, der er henlagt til Styrkelse af Kassebeholdningen.

Afgangen, Kr. 623,35, skyldes Salg af Vestergade 3 under den bogførte Værdi.

Kommunens øvrige Statusoverskud udgør herefter Kr. 2218428,88, der tilligemed Kommunens Anlægs- og Fornyelsesfond, Kr. 724800,00, udgør det samlede Statusoverskud paa Kr. 2943228,88.

Rønne Kommunekontor, den 4. Februar 1946.

P. Mikkelsen.

Foranstaaende Skrivelse tilstilles Byraadet, idet det meddeles, at Kasseeftersyn af Udvalget er foretaget den 8. Juli, 9. September og 28. November 1944, 9. Februar og 31. Marts 1945, samt af statsaut. Revisor E. Wøldike Nielsen, Bornholms Revisionskontor, den 13. Juli og 21. November 1944 og 13. Marts 1945.

Rønne Byraads Kasse- og Regnskabsudvalg, den 16. Februar 1946.

P. U. V.

O. H. Aagesen.

P. Mikkelsen.

A. Driftsregnskab

Driftsindtægter.

| Konto | Side | Bilag Nr. | Regnskab | | Budget |
|---|------|--------------|------------|------------|------------|
| | | | Kr. | Kr. | Kr. |
| I. Renter | | 1 | | 88876.33 | 50261.20 |
| II A. Købstadens Jorder og Skov . . . | | 2 | ÷ 1656.28 | | ÷ 4000.00 |
| B. Købstadens Beboelsesejendomme | | 3 | 2222.08 | | 1118.24 |
| | | | | 565.80 | |
| III A. Gasværket | | 4 | 1694.22 | | 0 |
| B. Elektricitetsværket | | 5 | 91620.36 | | 90000.00 |
| C. Vandværket | | 6 | 18213.50 | | 16000.00 |
| D. Slagtehus og Kødkontrol | | 7 | ÷ 10343.94 | | ÷ 9800.00 |
| E. Badeanstalter | | 8 | 3691.28 | | 1500.00 |
| | | | | 104875.42 | |
| IV. Afgifter af fast Ejendom | | 10 | | 142.49 | 142.49 |
| V. Afgifter og Kendelser i H. t. Næ- ringsloven m. fl. Love | | 11 | | 112882.28 | 100000.00 |
| VI. Tilskud fra den fælleskommunale Udligningsfond og Staten | | 12 | | 329030.00 | 204030.00 |
| VII. Koncessionsafgifter | | 13 | | 150.00 | 150.00 |
| VIII. Forskellige andre Indtægter . . . | | 14 | | 26932.24 | 1900.00 |
| IX A. Paalignede Skatter | | 15a | 1799344.56 | | 1737016.81 |
| IX B. Vederlag for Opkrævning af Skat- ter og Afgifter til Staten og af fælleskommunale Skatter | | 15b | 24188.66 | | 18000.00 |
| | | | | 1823533.22 | |

2486987.78 2206318 74

1944—45.

Driftsudgifter.

| Konto | Side | Bilag Nr. | Regnskab | | Budget |
|--|------|--------------|-----------|-------------------|-------------------|
| | | | Kr. | Kr. | Kr. |
| XI. Byens Bestyrelse i Almindelighed | | 16 | | 147715.78 | 125000.00 |
| XII. Udgifter i H. t. Lov Nr. 181 af 20de Maj 1933 om offentlig For- sorg med senere Ændringer . . | | 17 | | 194543.30 | 262000.00 |
| XIII. Udgifter i H. t. Lov om Folkefor- sikring af 7de Maj 1937 med se- nere Ændringer | | 18 | | 450719.14 | 431000.00 |
| XIV. Udgifter i H. t. Lov om Arbejds- anvisning og Arbejdsløshedsfor- sikring m. m. (Lovbekg. Nr. 339 af 29. Juli 1942) m. fl. Love . . | | 19 | | 86624.53 | 100325.00 |
| XV. Skolevæsenet | | 20 | | 249139.18 | 252950.00 |
| XVI. Rets- og Politivæsenet | | 21 | | 0 | 0 |
| XVII. Medicinalvæsenet | | 22 | | 15640.65 | 21150.40 |
| XVIII. Gader, Veje og Kloaker | | 23 | | 164104.74 | 170400.00 |
| XIX. Byens Belysning | | 24 | | 20802.59 | 21500.00 |
| XX. Begravelsesvæsenet | | 25 | | 12187.19 | 12187.19 |
| XXI. Den offentlige Renholdelse | | 26 | | 79372.73 | 43200.00 |
| XXII. Brandvæsenet | | 27 | | 47606.58 | 34800.00 |
| XXIII. Indkvarteringsvæsenet | | 28 | | 0 | 0 |
| XXIV. De offentlige Lystanlæg | | 29 | | 19534.65 | 18100.00 |
| XXV. Bidrag til forskellige Institutioner og Formaal | | 30 | | 42645.64 | 33594.00 |
| XXVIA. Forskellige andre Udgifter | | 31 | | 251898.55 | 303257.50 |
| B. Udgifter i Anledning af Kommu- nens Garanti for Prioriteter i Be- boelsesejendomme o. l. | | 32 | | 0 | 0 |
| C. Bidrag til Amtsrepartitionsfonden | | 33 | | 277334.42 | 277400.00 |
| XXVIII. Afskrivningskonto: Henlagt til Afskrivninger (Beløbet skal svare til den samlede Udgift til Afdrag paa Gæld) | | 34 | 249828.19 | | |
| Fragaar de i Specialregnskaberne beregnete Afskrivninger | | | 209285.03 | | |
| Anden Henlæggelse | | | | 40543.16 | 99454.65 |
| Driftoverskud | | | | 367394.01 | 0 |
| | | | | 19180.94 | 0 |
| | | | | <u>2486987.78</u> | <u>2206318 74</u> |

Rønne Kommunes Pensi-

| | Indtægt. | Kr. | Kr. | Kr. |
|---|----------|----------|------------------|------------------|
| 1. Tilskud fra Kommunen | | 25296.85 | | |
| Fragaar: Rønne Havns Andel | | 833.54 | | |
| | | | <u>24463.31</u> | |
| 2. Tilskud fra Funktionærerne | | 10470.85 | | |
| Fragaar: Rønne Havns Andel | | 248.02 | | |
| | | | <u>10222.83</u> | |
| 3. Refusion for udbet. Pensioner: | | | | |
| a. Gasværket | | 23103.65 | | |
| b. Elektricitetsværket | | 12549.80 | | |
| c. Vandværket | | 4526.00 | | |
| d. Gader og Veje | | 0 | | |
| e. Rønne Havn | | 1640.67 | | |
| | | | <u>41820.12</u> | |
| 4. Renter af Pensionsfondens Midler: | | | | |
| a. Udlaan til Rønne Kommune | | 2100.00 | | |
| b. Kreditforeningsobligationer og Bankbeholdning | | 11992.04 | | |
| | | | <u>14092.04</u> | |
| 5. Kursgevinst ved Køb af Obligationer | | | 95.02 | |
| 6. Refusion for Lloyd Bendtsen | | | 383.44 | |
| 7. Ekstraordinært Tilskud' fra Kommunen | | | 9648.56 | |
| | | | <u>100725.32</u> | |
| 6. Forbrug af Pensionsfondens Midler: | | | | |
| Indgaaet Afdrag paa Laan til Kommunen | | | 6000.00 | |
| Udtrukne Obligationer | | | 15000.00 | |
| | | | <u>21000.00</u> | |
| | | | | <u>121725.32</u> |

Regnskab over de

| | Indtægt. | | | |
|--|----------|----------|-----------------|-----------------|
| 1. Paaligning af Kirkeskat og Offerafløsning m. v. | | 74863.24 | | |
| heraf ført til Afgang | | 4839.54 | | |
| | | | <u>70023.70</u> | |
| 2. Refusion fra Kirken | | | 152.00 | |
| | | | <u>70175.70</u> | |
| Underskud at overf. fra Statusregnskabet (Passiv C) | | | | 0 |
| | | | | <u>70175.70</u> |

onsfond for 1944—45.

| | Udgift. | Kr. | Kr. | Kr. |
|---|---------|---------|-----------|-----|
| 1. Udbetalte Pensioner: | | | | |
| Fhv. Skovfoged A. P. Anderssen | | 4238.00 | | |
| » Gasværksarbejder K. Larsen | | 3942.08 | | |
| » — Johan Nielsens Enke | | 2189.73 | | |
| » — Oluf Olufsen | | 3927.68 | | |
| » — Aage Petersens Enke | | 2189.73 | | |
| » — Knud Larsens Enke | | 2081.73 | | |
| » — Chr. Bjerregaard | | 2322.55 | | |
| » — Carl Olsen | | 1004.16 | | |
| » Smed Laur. M. Dam | | 4346.00 | | |
| » Elektricitetsværksbestyrer C. Olsen | | 5162.00 | | |
| » Medhjælper J. Samsons Enke | | 2189.73 | | |
| » Maskinmester O. Jensens Enke | | 4098.08 | | |
| » Opkræver Ludvig Nielsen | | 2199.98 | | |
| » Maskinpasser H. P. Christensen | | 4526.00 | | |
| » Bademester M. Pedersen | | 4346.00 | | |
| » Borgmester Niels Nielsens Enke | | 4734.08 | | |
| » Kæmner A. P. Westh | | 4922.00 | | |
| » Kommuneass. Mathilde Næstved | | 4276.40 | | |
| » Fattiggaardsbestyrer J. P. Kjøllers Enke | | 3249.10 | | |
| » Renovatør Jens Eriksen | | 3286.32 | | |
| » Skolebetjent J. Hansen | | 3942.08 | | |
| » Skolebetjent M. Olsen | | 4346.00 | | |
| » Skorstensfejer N. J. Hansen | | 2328.53 | | |
| » Skatteopkræver Julius Bjerregaard | | 450.00 | | |
| | | | 80297.96 | |
| 2. Kapitalindskud til Kommunernes Pensionskasse | | | 0 | |
| 3. Præmie til samme | | | 20427.36 | |
| | | | 100725.32 | |
| 4. Forøgelse af Pensionsfondens Midler: | | | | |
| Indsat paa Sparekassebog | | | 0 | |
| Køb af Kreditforeningsobligationer | | | 14000.00 | |
| Kontant Beholdning | | | 7000.00 | |
| | | | 21000.00 | |
| | | | 121725.32 | |

kirkelige Ligninger.

| | Udgift. | | |
|--|---------|----------|----------|
| 1. Kirkeskat indbetalt til Stiftsøvrigheden | | 16860.00 | |
| 2. Tilskud til Præstelønningskassen | | 14866.96 | |
| 3. — » Kirkebetjeningskassen | | 14723.00 | |
| 4. — » Kirkekassen | | 18053.71 | |
| 5. — » Menighedsraadskassen | | 185.00 | |
| 6. Kapellanens Huslejegodtgørelse | | 160.00 | |
| 7. Renter og Afdrag af Kirkens Laan | | 1500.00 | |
| | | | 66348.67 |
| Overskud at overføre til Statusregnskabet (Passiv C) | | | 3827.03 |
| | | | 70175.70 |

B. Status ult.

(Se Specifikationen)

Aktiver.

| | Kr. | Kr. | Kr. |
|---|-------------------|-----|------------|
| A. Faste Ejendomme og Inventar. | | | |
| 1. Jorder til Dyrkning og Bebyggelse ult. 1943—44 | 267361.94 | | |
| Tilgang | 27499.74 | | |
| | <u>294861.68</u> | | |
| Afgang | 10200.00 | | |
| | <u>284661.68</u> | | |
| 2. Beboelsesejendomme ultimo 1943—44 | 410263.52 | | |
| Tilgang | 0 | | |
| | <u>410263.52</u> | | |
| Afgang | 39435.83 | | |
| | <u>370827.69</u> | | |
| 3. Ejendomme, der anvendes i almindelige kommunale Øjemed, ultimo 1943—44 | 1529151.43 | | |
| Tilgang | 0 | | |
| | <u>1529151.43</u> | | |
| Afgang | 27261.73 | | |
| | <u>1501889.70</u> | | |
| 4. Inventar, der ikke hører til bestemte Bygninger, ultimo 1943—44 | 19966.97 | | |
| Tilgang | 0 | | |
| | <u>19966.97</u> | | |
| Afgang | 19966.97 | | |
| | <u>0</u> | | |
| | | | 2157379.07 |
| B. De kommunale Værker. | | | |
| 1. Gasværket ultimo 1943—44 | 368915.28 | | |
| Tilgang | 0 | | |
| | <u>368915.28</u> | | |
| Afgang | 19381.19 | | |
| | <u>349534.09</u> | | |
| 2.a. Elektricitetsværket ultimo 1943—44 | 1047517.43 | | |
| Tilgang | 0 | | |
| | <u>1047517.43</u> | | |
| Afgang | 94981.29 | | |
| | <u>952536.14</u> | | |
| b. Dampcentralen ultimo 1943—44 | 1223346.04 | | |
| Tilgang | 933858.43 | | |
| | <u>2157204.47</u> | | |
| 3. Vandværket ultimo 1943—44 | 554082.00 | | |
| Tilgang | 0 | | |
| | <u>554082.00</u> | | |
| Afgang | 32844.00 | | |
| | <u>521238.00</u> | | |
| | | | 3980512.70 |
| | | | 2157379.07 |
| | | | Overføres |

1944—45.

Pag. 70—95.)

Passiver.

| | Kr. | Kr. | Kr. |
|--|-------------------|-------------------|--------------------|
| A. Kommunens Laan. | | | |
| 1. Prioritetslaan ultimo 1943—44 | 187742.27 | | |
| Tilgang | 0 | | |
| | <u>187742.27</u> | | |
| Afgang | 20440.63 | | |
| | | <u>167301.64</u> | |
| 2. Andre faste Laan ultimo 1943—44 | 5562835.55 | | |
| Tilgang | 0 | | |
| | <u>5562835.55</u> | | |
| Afgang | 229387.56 | | |
| | | <u>5333447.99</u> | |
| 3. Midlertidige Laan ultimo 1943—44 | 95626.57 | | |
| Tilgang | 0 | | |
| | <u>95626.57</u> | | |
| Afgang | 0 | | |
| | | <u>95626.57</u> | |
| | | | <u>5596376.20</u> |
| B. Skatter og Afgifter til Staten m. v. | | | 0 |
| C. Kirkelige Skatter ultimo 1943—44 | 9540.46 | | |
| Tilgang | 3827.03 | | |
| | | | <u>13367.49</u> |
| D. Kreditorer for Deposita ultimo 1943—44 | 207777.87 | | |
| Tilgang | 133621.42 | | |
| | <u>341399.29</u> | | |
| Afgang | 28585.96 | | |
| | | | <u>312813.33</u> |
| E. Kommunens Pensionsfond ultimo 1943—44 | 332675.83 | | |
| Tilgang | 103976.58 | | |
| | <u>436652.41</u> | | |
| Afgang | 103976.58 | | |
| | | | <u>332675.83</u> |
| F. Kreditorer. | | | |
| Legat-Kreditorer ultimo 1943—44 | 1021046.76 | | |
| Tilgang | 41370.29 | | |
| | <u>1062417.05</u> | | |
| Afgang | 38127.93 | | |
| | | | <u>1024289.12</u> |
| G. Udgiftsrestancer | | | 5151781.36 |
| | <u>Overføres</u> | | <u>12431303.33</u> |

Aktiver.

| | Kr. | Kr. | Kr. |
|--|-----------|------------|------------|
| | Overført | 3980512.70 | 2157379.07 |
| 4. Slagtehuset ultimo 1943—44 | 111055.98 | | |
| Afgang | 3120.00 | | |
| | <hr/> | 107935.98 | |
| 5. Badeanstalter ultimo 1943—44 | 4437.08 | | |
| Tilgang | 2522.40 | | |
| | <hr/> | | |
| | 6959.48 | | |
| Afgang | 804.50 | | |
| | <hr/> | 6154.98 | |
| C. Kommunens Kapitaler. | | | <hr/> |
| | | | 4094603.66 |
| 1. Tinglyste Pantebreve, herunder Restkøbesum- mer iflg. Købekontrakter, ultimo 1943—44 | 50259.96 | | |
| Tilgang | 19385.29 | | |
| | <hr/> | | |
| | 69645.25 | | |
| Afgang | 9093.99 | | |
| | <hr/> | 60551.26 | |
| 2. Kreditforeningsobligationer ultimo 1943—44 | 0 | | |
| Tilgang | 0 | | |
| | <hr/> | | |
| | 0 | | |
| Afgang | 0 | | |
| | <hr/> | 0 | |
| 3. Aktier ultimo 1943—44 (uforandret) | | 9152.00 | |
| 4. Indest. i Banker og Sparekasser ult. 1943—44 | 20886.69 | | |
| Indsat | 10396.90 | | |
| | <hr/> | | |
| | 31283.59 | | |
| Hævet | 0 | | |
| | <hr/> | 31283.59 | |
| 5. Aktiver, tilh. forskellige Fonds, ult. 1943—44 | 150697.37 | | |
| Tilgang | 0 | | |
| | <hr/> | | |
| | 150697.37 | | |
| Afgang | 24912.21 | | |
| | <hr/> | 125785.16 | |
| 6. Tilgodehavende for Udlaan af Kommunens Kapitaler ultimo 1943—44 | 38446.84 | | |
| Tilgang | 3273.40 | | |
| | <hr/> | | |
| | 41720.24 | | |
| Afgang | 10727.59 | | |
| | <hr/> | 30992.65 | |
| 7. Andre Tilgodehavender ult. 1943—44 | 1393.98 | | |
| Tilgang | 9053.52 | | |
| | <hr/> | | |
| | 10447.50 | | |
| Afgang | 288.00 | | |
| | <hr/> | 10159.50 | |
| | <hr/> | 267924.16 | 6251982.73 |
| | Overføres | | |

Passiver.

| | Kr. | Kr. | Kr. |
|--|-----------|-----------|------------------|
| | | | Overført |
| | | | 12431303.33 |
| H. Kontante Beholdninger henhørende til forskellige Fonds m. v. (Versur) jfr. Aktiv P. | | | 1979865.86 |
| J. Udlæg af Kassebeholdningen, som vil være at retablere ved Laan og lign., (Versur) jfr. Aktiv Q. | | | 574628.20 |
| L. Løbende Regnskab m. v.: | | | |
| 1. Opsamlede Driftsoverskud: Ultimo 1943—44 | 305877.94 | | |
| Overskud iflg. Driftsregnskabet | 19180.94 | | |
| | | | <u>325058.88</u> |
| 2. Fonds til senere Forbrug: | | | |
| a. Fonden til Imødegaelse af Tab paa Kommunens Garantier for Prioriteter i Beboelsesejendomme (uforandret) | | | 22006.62 |
| b. Henlæggelse til Afdrag paa udenlandske Laan: | | | |
| Ultimo 1943—44 | 270243.91 | | |
| Henlagt | 125713.20 | | |
| | | | <u>395957.11</u> |
| c. Motorafgifter | | 0 | |
| d. Skattereguleringsfond (uforandret) | | 100000.00 | |
| e. Dispositionsfond ultimo 1943—44 | | 0 | |
| Henlagt | 225000.00 | | |
| | | | <u>225000.00</u> |
| f. Snekastningsfonden ultimo 1943—44 | 25000.00 | | |
| Henlagt | 5000.00 | | |
| | | | <u>30000.00</u> |
| g. Vejffonden (uforandret) | | 7800.00 | |
| h. Fond til Indf. af ny Dagrenovationsord. ult. 1943-44 | 35000.00 | | |
| Henlagt | 15000.00 | | |
| | | | <u>50000.00</u> |
| i. Restbeholdning af Leje og Erstatning for Afsavn af Gymnastiksalen (uforandret) | | 68.59 | |
| k. Erstatning for Areal paa Galløkken (uforandret) | | 12750.00 | |
| l. Fond til Nyplantning m. m. ultimo 1943—44 | 15000.00 | | |
| Henlagt | 15000.00 | | |
| | | | <u>30000.00</u> |
| m. Fond til Byens Forskønnelse (uforandret) | | 2400.00 | |
| n. Fond til Udførelse af Beredskabsarb. (uforandret) | | 18251.51 | |
| o. Elektricitetsværkets Fond for Selvrisiko (uforandret) | | 20000.00 | |

 Overføres 1239292.71 14985797.39

Aktiver.

| | Kr. | Kr. | Kr. |
|--|------------|-------------|------------|
| | Overført | 267924.16 | 6251982.73 |
| 8. Afregn. af Forskud paa Invaliderente ult. 1943-44 | 585.80 | | |
| Tilgang | 1098.70 | | |
| | 1684.50 | | |
| Afgang | 585.80 | | |
| | | 1098.70 | |
| D. Varebeholdninger ultimo 1943-44 | 451598.02 | | 269022.86 |
| Tilgang | 155210.71 | | |
| | 606808.73 | | |
| Afgang | 147745.63 | | 459063.10 |
| | | | 0 |
| E. Kapitaliserede Afgifter | | | |
| F. Aktiver for Deposita ultimo 1943-44 | 208614.06 | | |
| Tilgang | 132688.52 | | |
| | 341302.58 | | |
| Afgang | 27850.00 | | 313452.58 |
| G. Aktiver, tilhørende Kommunens Pensionsfond, ultimo 1943-44 | 332675.83 | | |
| Tilgang | 14000.00 | | |
| | 346675.83 | | |
| Afgang | 21000.00 | | 325675.83 |
| H. Aktiver, tilhørende Legaterne, ultimo 1943-44 | 1019583.59 | | |
| Tilgang | 92361.42 | | |
| | 1111945.01 | | |
| Afgang | 93724.84 | | 1018220.17 |
| J. Ikke afskrevne Udgifter til Gade-, Vej- og Klo- akanlæg ultimo 1943-44 | 224273.96 | | |
| Tilgang | 0 | | |
| | 224273.96 | | |
| Afgang | 97345.33 | | 126928.63 |
| K. Kirkelige Skatter | | | 0 |
| L. Skatter og Afgifter til Staten m. v. | | | 0 |
| M. Indtægtsrestancer | | | 6463371.05 |
| N. Kassebeholdning pr. 31. Marts 1945: | | | |
| Kontant | 135695.62 | | |
| Løbende Bankkonti | 1209980.58 | | |
| Postkonto | 100431.77 | | |
| | | 1446107.97 | |
| | Overføres | 16673824.92 | |

Passiver.

| | Kr. | Kr. | Kr. |
|--|-------------------|-------------------|-------------|
| | | 1239292.71 | 14985797.39 |
| | | | |
| | Overført | | |
| p. Fond til Betaling af Statstilskud til Arbejds- | | | |
| løshedskasser (uforandret) | | 60000.00 | |
| q. Fond til Udredelse af Huslejenedsættelse ultimo | | | |
| 1943—44 | 0 | | |
| Tilgang | 5354.80 | | |
| | <u>5354.80</u> | | |
| Afgang | 5354.80 | | |
| | <u>5354.80</u> | | |
| | | 0 | |
| | | <u>0</u> | 1299292.71 |
| M. Statusoverskud. | | | |
| 1. Anlægs- og Fornyelsesfond: | | | |
| a. Gasværket ultimo 1943—44 | 140000.00 | | |
| Henlagt | 12800.00 | | |
| | <u>140000.00</u> | 152800.00 | |
| b. Elektricitetsværket ultimo 1943—44 | 400000.00 | | |
| Henlagt | 120000.00 | | |
| | <u>400000.00</u> | 520000.00 | |
| c. Vandværket ultimo 1943—44 | 20000.00 | | |
| Henlagt | 30000.00 | | |
| | <u>20000.00</u> | 50000.00 | |
| d. Slagtehuset ultimo 1943—44 | 2000.00 | | |
| Henlagt | 0 | | |
| | <u>2000.00</u> | 2000.00 | |
| | | <u>724800.00</u> | |
| 2. Kommunens øvrige Statusoverskud ult. 1943-44 | 1961708.52 | | |
| Tilgang | 257343.71 | | |
| | <u>1961708.52</u> | | |
| Afgang | 623.35 | | |
| | <u>1961708.52</u> | 2218428.88 | |
| | | <u>2218428.88</u> | 2943228.88 |

 Overføres 19228318.98

229

Passiver.

Kr.

Overført 19228318.98

19228318.98

C. Kautions- og Garantiforpligtelser pr. 31/3 1945.

| | Tilladelses Dato | Oprindelige Beløb Kr. | Rest 31/3 1945 Kr. |
|---|---------------------|-----------------------------|--------------------------|
| A. Havnen. | | | |
| 1. Garanti for Laan af Statsanstalten for Livsforsikring til Havnens Udvidelse | 31/1 1910 | 200000.00 | 38363.53 |
| 2. Do. for Andel i det engelske Sterlinglaan | 20/9 1922 | 412000.00 | 202468.66 |
| 3. Do. for Laan i Bornholms Spare- og Laanekasse til Uddybning af Sejlløbet | 31/5 1922 | 150000.00 | 40000.00 |
| 4. Do. for Laan i Sparekassen for København og Omegn til Bølgebryderne | 23/5 1923 | 600000.00 | 202780.76 |
| 5. Do. for Laan i Bornholms Spare- og Laanekasse til Bølgebryderne | 23/5 1923 | 200000.00 | 89395.73 |
| 6. Do. for Andel i Dollarlaan af 1925 | 27/1 1926 | 40000.00 | 17843.30 |
| 7. Do. » — i — » 1928 | 20/6 1928 | 35000.00 | 3500.10 |
| 8. Andel i Konverteringslaanet af 1931 | 30/9 1930 | 307970.27 | 159128.18 |
| 9. Do. for Laan af Kommunekreditforeningen til Beddingen | 20/3 1941 | 250000.00 | 212500.00 |
| 10. Do. for do. i Bornholms Laane- og Diskontobank til Udv. af Sydhavnen | 21/9 1942 | 500000.00 | 500000.00 |
| 11. Do. for do. i Handelsbanken i Rønne til Udv. af Sydhavnen | 21/9 1942 | 500000.00 | 500000.00 |
| 12. Do. for do. i Bornholms Spare og Laanekasse til Konvertering af Laanet hos Dampskibsselskabet | 13/3 1943 | 96000.00 | 80000.00 |
| B. Kirken. | | | |
| 13. Garanti for Laan af Stiftsmidlerne til Kirkens Ombygning | 29/1 1918 | 30000.00 | 2995.09 |
| 14. Do. | 19/5 1917 | 17000.00 | 2621.54 |
| C. Jernbanen. | | | |
| 15. Garanti for Laan af Staten til Modernisering, 62,309 % af 300000.00 Kr. | 13/6 1934 | 186927.00 | 34484.68 |
| | Overføres | 3524897.27 | 2086081.57 |

| | Tilladelsens Dato | Oprindelige Beløb Kr. | Rest 31/8 1945 Kr. |
|--|----------------------|-----------------------------|--------------------------|
| Overført | | 3524897.27 | 2086081.57 |
| D. Boligforanstaltninger. | | | |
| 16. Kautions for Laan i Bornholms Spare- og Laanekasse med 2. Prioritet i Matr.-Nr. 1232 t Bygr., tilh. Lagerfor- valter Johs. Kristensen | 18/2 1920 | 6500.00 | 1700.00 |
| 17. Do. med 2. Prioritet i Matr.-Nr. 1232 u Bygr., tilh. Fru Karen Mørch | 18/2 1920 | 6500.00 | 2150.00 |
| 18. Do. for Laan af Statslaanefonden med 2. Prioritet i Matr.-Nr. 357 y Bygr., tilh. Fabrk. Th. Andersen | 16/4 1918 | 5100.00 | 2848.92 |
| 19. Do. Matr.-Nr. 357 z Bygr., tilh. Skræder A. Grankvist | 16/4 1918 | 5100.00 | 2838.51 |
| 20. Do. Matr.-Nr. 1484 d Bygr., tilh. Tømrer H. P. Due | 16/4 1918 | 5100.00 | 2838.50 |
| 21. Do. Matr.-Nr. 1232 ae, tilh. Skræder- svend Marius A. L. Marcher | 8/11 1922 | 2500.00 | 1523.13 |
| 22. Do. Matr.-Nr. 1232 af, tilh. Over- montør Carl P. N. Mortensen | — | 2500.00 | 1523.13 |
| 23. Do. Matr.-Nr. 1232 ag, tilh. Typo- graf Otto M. V. Petersen | — | 2500.00 | 1523.14 |
| 24. Do. Matr.-Nr. 1232 ah, tilh. Ma- skinsnedker Axel Th. Nielsen | — | 2500.00 | 1523.13 |
| 25. Do. Matr.-Nr. 278 e Markj., tilh. Urmager Anders Chr. Nielsen | 20/7 1927 | 1800.00 | 1305.64 |
| 26. Do. Matr.-Nr. 1232 at, tilh. Ty- pograf W. L. Wilsky | 28/7 1926 | 3100.00 | 2380.31 |
| 27. Do. Matr.-Nr. 1232 aæ, tilh. Fa- briksarbejder E. V. C. Maak | — | 3000.00 | 1835.90 |
| 28. Do. Matr.-Nr. 1232 aø, tilh. Dyk- ker Ernst Bruun | 19/7 1927 | 3000.00 | 2268.84 |
| 29. Do. Matr.-Nr. 1232 be, tilh. Mo- torvognsfører H. Thulin | — | 3000.00 | 2268.84 |
| 30. Do. Matr.-Nr. 1232 bd, tilh. Pedel Carl Pedersen | — | 3000.00 | 2268.84 |
| 31. Do. Matr.-Nr. 1232 bc, tilh. Ar- bejdsmand Aage Hansen | 28/7 1926 | 3000.00 | 2268.84 |
| 32. Do. Matr.-Nr. 1232 bf, tilh. Ty- pograf Knud Nielsen | — | 3000.00 | 2176.10 |
| 33. Do. Matr.-Nr. 1232 az, tilhørende Arbejdsmand Victor Andersen | 2/6 1927 | 3000.00 | 2332.99 |
| Overføres | | 3589097.27 | 2123656.33 |

| | Tilladelsens Dato | Oprindelige Beløb Kr. | Rest ³¹ / ₈ 1945 Kr. |
|--|-----------------------------------|-----------------------------|--|
| Overført | | 3589097.27 | 2123656.33 |
| 34. Do. Matr.-Nr. 1232 av, tilhørende Typograf Johs. Haagensen | ⁴ / ₆ 1932 | 2800.00 | 2095.06 |
| 35. Do. Matr.-Nr. 1232 bh, tilhørende Barberm. Johs. Jürgensens Enke . . | ¹⁴ / ₇ 1932 | 2700.00 | 2020.20 |
| 36. Do. Matr.-Nr. 1232 bi, tilhørende Matros C. L. Galthen | — | 2700.00 | 2020.20 |
| 37. Do. for Laan af Bornholms Spare- og Laanekasse i Matr.-Nr. 1117 Bygr., tilh. Robert Rudolf Lassen | ²⁶ / ₆ 1929 | 2400.00 | 900.00 |
| 38. Do. for Laan af Statskassen i H. t. Lov Nr. 128 af ¹¹ / ₄ 1933 i Matr.-Nr. 1302 ak og al Bygr., tilh. Murer Heinrich Andreas Nielsen, 11 % af Kr. 3600.00 | ¹⁷ / ₈ 1933 | 396.00 | 343.59 |
| 39. Do. Matr.-Nr. 1302 ah Bygr., tilh. Maskinarb. Johs. Svendsen, 11 % af Kr. 3600.00 | ²⁸ / ₇ 1933 | 396.00 | 343.59 |
| 40. Do. Matr.-Nr. 1302 ai Bygr., tilh. Undermaskinmester Aage Johs. Thule, 11 % af Kr. 3600.00 | ¹⁷ / ₈ 1933 | 396.00 | 343.59 |
| 41. Do. Matr.-Nr. 1190 b Bygr., tilh. Bygm. Johs. Hansen, 19 % af Kr. 25000.00 | ²⁵ / ₉ 1933 | 4750.00 | 4158.35 |
| 42. Do. Matr.-Nr. 5 ap Markj., tilh. Stenh. Johs. Laursen Glud, 27 % af Kr. 3300.00 | ¹⁷ / ₈ 1933 | 891.00 | 429.74 |
| 43. Do. Matr.-Nr. 5 ao Markj., tilh. Bogholder Knud A. Larsen, 27 % af Kr. 3100.00 | — | 837.00 | 726.20 |
| 44. Do. Matr.-Nr. 5 ar Markj., tilh. Repr. Thor Johs. Jørgensen, 27 % af Kr. 3300.00 | — | 891.00 | 663.37 |
| 45. Do. Matr.-Nr. 5 aq Markj., tilh. Fa- jancearbejder Hans Carl Hansen, 27 % af Kr. 3300.00 | ²³ / ₉ 1933 | 891.00 | 773.06 |
| 46. Do. Matr.-Nr. 307 k og 320 ab Markj., tilh. Skibstømrer Niels Larsen Juul, 21 % af Kr. 5100.00 | ²⁵ / ₅ 1934 | 1071.00 | 945.78 |
| 47. Do. Matr.-Nr. 47 al Markj., tilh. Teglbrænder H. C. Nielsen, 27 % af Kr. 2600.00 | ¹ / ₁₀ 1934 | 702.00 | 346.60 |
| 48. Do. Matr.-Nr. 82h Markj., tilh. Tømrer H. V. Hansen, 9 % af Kr. 3000.00 | ²⁰ / ₆ 1935 | 270.00 | 242.42 |
| | | Overføres | 3611188.27 2140008.08 |

| | Tilladelsens Dato | Oprindelige Beløb Kr. | Rest 31/3 1945 Kr. |
|--|----------------------|-----------------------------|--------------------------|
| Overført | | 3611188.27 | 2140008.08 |
| 49. Do. i Andelsbanken med 2. Prioritet i Matr.-Nr. 1330 a Bygr., tilh. Arbmd. J. M. Jensen | 25/7 1935 | 2850.00 | 2350.00 |
| 50. Do. af Statskassen i Matr.-Nr. 269 æ Markj., tilh. Sømand Knud Aage B. Mortensen, 18 % af Kr. 3000.00 | 11/12 1935 | 540.00 | 499.76 |
| 51. Do. i Andelsbanken med 2. Prioritet i Matr.-Nr. 1346 Bygr., tilh. Enkefru Petra H. C. Kofoed | 27/1 1936 | 2350.00 | 1400.00 |
| 52. Do. i Andelsbanken med 2. Prioritet i Matr.-Nr. 282 Bygr., tilh. Arbejds- mand Albert Nielsen | 16/4 1936 | 2100.00 | 400.00 |
| 53. Do. med 2. Prioritet i Matr.-Nr. 665 Bygr., tilh. Arbmd. William Nielsen | 14/7 1937 | 1500.00 | 375.00 |
| 54. Do. for Laan af Statskassen i H. t. Lov Nr. 153 af 13/4 1938 i Matr.-Nr. 47 as Markj., tilh. Arbmd. Gunnar Chr. Olsen, 2 % af Kr. 3100.00 | 29/10 1938 | 62.00 | 58.94 |
| 55. Do. Matr.-Nr. 303 h Markj., tilh. Tjener Niels Peter Lund, 10 % af Kr. 4500.00 | 29/8 1938 | 450.00 | 427.82 |
| 56. Do. i Matr.-Nr. 307 r Markj., tilh. Kera- miker J. Kjøbech, 28 % af Kr. 5600.00 | 6/8 1938 | 1568.00 | 1513.70 |
| 57. Do. i Matr.-Nr. 296 c Bygr., tilh. Maler Hans P. Hansen, 19 % af Kr. 4400.00 | 28/9 1939 | 836.00 | 807.04 |
| 58. Do. i Matr.-Nr. 1101 a Bygr., tilh. Keramiker Thor O. Johansen, 8 % af Kr. 8200.00 | 14/2 1941 | 656.00 | 650.93 |
| 59. Do. i Matr.-Nr. 1097 a Bygr., tilh. Togfører Edv. A. Lindgren, 8 % af Kr. 6000.00 | 27/10 1941 | 480.00 | 477.05 |

E. Andre Garantier.

| | | | |
|---|------------|-------------------|-------------------|
| 60. Laan til Filetfabrikken. Laan af Rønne Havn med 3. Priori- tet i Fabriksbygningen | 20/12 1937 | 15000.00 | 1500.00 |
| | | <u>3639580.27</u> | <u>2150468.32</u> |

ad A. Bilag til Driftsregnskabet 1944—1945.

| | Regnskab | Budget |
|---|-----------|----------|
| | Kr. | Kr. |
| Bilag 1. Konto I. Renter. | | |
| Indtægt: | | |
| a. Udbytte af Jernbaneaktier | 0 | 0 |
| b. Forskellige Renteindtægter: | | |
| 1. Renter af Tilgodehavender for forskudsvis afholdte Udgifter | 1562.19 | |
| 2. Renter af Obligationer og Pantebreve | 2661.87 | |
| 3. Udbytte af andre Aktier | 497 50 | |
| 4. Renter af Indskud i Bank og Sparekasse | 0 | |
| 5. Renter af Tilgodehavender for Udlaan af Kommunens andre Kapitaler | 0 | |
| 6. Renter af andre Tilgodeh. (Grundfonden) | 835.48 | |
| 7. Renter af en Rønne Arbejdshus tilfalden Kapital | 16.04 | |
| 8. Renter af Aktiver, tilhørende forskellige Fonds | 5203.03 | |
| | 10776.11 | 10800.00 |
| c. Renter af Kassebeholdningen | 11726.85 | 2000.00 |
| d. Strafrenter i Henhold til Lov Nr. 28 af 18de Febr. 1937 § 41, Lov Nr. 149 af 10. April 1922 § 38 og Lov Nr. 100 af 14. April 1937 § 18 | 15179.67 | |
| ÷ Rentegodtgørelse for forudbetalt Skat | 1078.79 | |
| | 14100.88 | 5500.00 |
| e. Renter af Driftskapitalerne til Gas-, Vand- og Elektricitetsværkerne m. m. | 7500.00 | 7500.00 |
| f. Andel i Amtskommunefondens Renter | 3991.19 | 3600.00 |
| g. De i Specialregnskaberne beregnede Renter af Anlægskapitaler: | | |
| 1. Købstadens Jorder og Skov | 12376.85 | |
| 2. Købstadens Beboelsesejendomme | 18945.19 | |
| 3. Gasværk | 18445.76 | |
| 4. Elektricitetsværk | 52375.87 | |
| 5. Vandværk | 27704.10 | |
| 6. Slagtehus | 5552.80 | |
| | 135400.57 | 48095.03 |
| Overføres | 135400.57 | 29400.00 |

| | Regnskab | | Budget |
|---|-----------|-----------|-----------|
| | Kr. | Kr. | Kr. |
| Overført | 135400.57 | 48095.03 | 29400.00 |
| 7. Badeanstalter | 221.80 | | |
| 8. Administrationsbygning | 4940.00 | | |
| 9. Arbejdsanstalt | 5699.30 | | |
| 10. Alderdomshjem | 16913.54 | | |
| 11. Aldersrenteboliger | 1405.00 | | |
| 12. Skolevæsenets Ejendomme | 36340.55 | | |
| do. Inventar | 383.49 | | |
| 13. Rets- og Politivæsenets Ejendomme | 0 | | |
| 14. Sygehus | 0 | | |
| 15. Gader, Veje og Kloaker | 10829.62 | | |
| 16. Brandvæsen | 228.61 | | |
| 17. Militæretablissementer | 0 | | |
| 18. De offentlige Lystanlæg | 0 | | |
| 19. Begravelsesvæsenet | 2477.31 | | |
| 20. Toiletbygning | 133.73 | | |
| | | 214973.52 | 220270.84 |
| | | 263068.55 | 249670.84 |

Udgift:

Renter af Laan (jfr. Spec. Side 86) 275511.36

Fragaar:

Renter af Laan Nr. 27 254.78

(Til Kirken)

Do. 48—49 7445.61

(Til Aldersrenteboliger)

Do. 53—55 og 59 93618.75

(Til Dampcentralen)

101319.14

174192.22 199409.64

88876.33 50261.20

Bilag 2. Konto II A. Købstadens Jorder.

| | | |
|--|----------|--------|
| | Regnskab | Budget |
| | Kr. | Kr. |

1. Kommunens Skov:

| Indtægt: | | |
|----------|---|----------|
| 1. | Salg af Skoveffekter | 60245.89 |
| 2. | Leje og Forpagtningsafgift m. v. | 675.00 |
| 3. | Andre Indtægter | 653.43 |
| | | 61574.32 |
| Udgift: | | |
| 1. | Kulturarbejder | 9295.36 |
| 2. | Skovningsarbejder | 13534.90 |
| 3. | Lønninger | 6210.04 |
| 4. | Pensionsfondstilkud | 460.80 |
| 5. | Vedligeholdelse af Bygninger | 1313.11 |
| 6. | Forskellige Arbejder | 596.24 |
| 7. | Skæring og Kløvning af Brænde | 6851.80 |
| 8. | Skatter og Afgifter | 1021.70 |
| 9. | Andre Udgifter | 693.81 |
| 10. | Renter (5 % af Kr. 99300.00) | 4965.00 |
| 11. | Afskrivning | 200.00 |
| 12. | Henlagt t. Fond til Nyplantning m. m. | 15000.00 |
| | | 60142.76 |
| | | 1431.56 |

2. Have- og Jordlodder:

| Indtægt: | | |
|----------|---|---------------------|
| 1. | Leje- og Forpagtningsafgifter m. v. | 5265.44 |
| Udgift: | | |
| 1. | Skatter og Afgifter | 382.21 |
| 2. | Andre Udgifter | 559.22 |
| 3. | Renter (5 % af Kr. 88924.37) | 4446.22 |
| 4. | Renter af Jord til Stadion (5 % af Kr. 59312.57) | 2965.63 |
| | | 8353.28 |
| | | ÷ 3087.84 ÷ 4000.00 |
| | | ÷ 1656.28 ÷ 4000.00 |

3. Bilag 3. Konto II B. Købstadens Beboelsesejendomme.

| Konto Matr.-Nr. | Gade | Ejendomssk. | Bogført Værdi 1/4 44 | Lejeindtægt | Skatter og Afgifter | Vedlige- holdelse | Renter | Afskrivning | Overskud | |
|-----------------|-----------------------------------|--|-------------------------|----------------------|------------------------|----------------------|----------------|-----------------|----------|----------------|
| 1. 17 | Bygr. Løkkegade 8 | 1500.00 | 2729.98 | 5.56 | 5.56 | 0 | 0 | 0 | 0 | |
| 2. 72 | > Kirkestræde 32. | 5000.00 | 5000.00 | 300.00 | 49.15 | 0 | 250.00 | 0 | 0.85 | |
| 3. 133 | > Kirkestræde 9 | 4000.00 | 3900.00 | 360.00 | 41.10 | 164.00 | 195.00 | 0 | + 40.10 | |
| 4. 170 | > Vimmelskiftet 22 | 5500.00 | 5200.00 | 480.00 | 60.25 | 0 | 260.00 | 0 | 159.75 | |
| 5. 173 | > Vimmelskiftet 30 | 5000.00 | 4100.00 | 360.00 | 55.05 | 24.53 | 205.00 | 0 | 75.42 | |
| 6. 187 | > Klingegade 7 | 1000.00 | 500.00 | 96.00 | 27.30 | 41.60 | 25.00 | 0 | 2.10 | |
| 7. 202 | > Hedningestræde 6 | 6000.00 | 5800.00 | 588.00 | 62.95 | 40.60 | 290.00 | 0 | 194.45 | |
| 8. 267 a | > Skarpegade 12 | 2500.00 | 2400.00 | 240.00 | 28.40 | 218.85 | 120.00 | 0 | + 127.25 | |
| 9. 270a,286b | Skarpegade 11 | 5000.00 | 4900.00 | 360.00 | 36.50 | 0 | 245.00 | 0 | 78.50 | |
| 10. 285 f | > Skarpegade 19. | 4500.00 | 4500.00 | 384.00 | 44.55 | 48.38 | 225.00 | 0 | 66.07 | |
| 11. 294 | > Paradisgade 2 | 4500.00 | 3450.00 | 384.00 | 44.97 | 68.06 | 172.50 | 0 | 98.47 | |
| 12. 370 | > Ll. Madses Gade 4 | 10000.00 | 9900.00 | 804.00 | 87.41 | 36.15 | 495.00 | 0 | 185.44 | |
| 13. 376 | > Ll. Madses Gade 1 | 3500.00 | 4100.00 | 300.00 | 33.25 | 0 | 205.00 | 0 | 61.75 | |
| 14. 438 | > Ll. Madses Gade 19. | 3000.00 | 3000.00 | 300.00 | 34.40 | 0 | 150.00 | 0 | 115.60 | |
| 15. 505 | > Snorregade 1 | 1200.00 | 836.60 | 300.00 | 29.00 | 254.71 | 41.80 | 0 | + 25.51 | |
| 16. 507 | > Snorregade 5 | 2000.00 | 1400.00 | 180.00 | 27.30 | 0 | 70.00 | 0 | 82.70 | |
| 17. 511 e | > Snorregade 13 | 4000.00 | 4144.72 | 516.00 | 57.75 | 1851.71 | 207.24 | 0 | +1600.70 | |
| 18. 525 | > St. Torv og Torvegade | 175000.00 (heri ind- befattet Skolen) | 85800.00 | 7214.92 | 153.72 | 722.09 | 4290.00 | 0 | 2049.11 | |
| 19. 546 | > Rolighedsgade 4 | 7000.00 | 5800.00 | 384.00 | 45.25 | 0 | 290.00 | 0 | 48.75 | |
| 20. 620c, 622 | Ll. Tværstræde 3. | 5000.00 | 5520.00 | 420.00 | 36.55 | 41.82 | 276.00 | 0 | 65.63 | |
| 21. 656 | > Møllegade 8. | 3000.00 | 1700.00 | 240.00 | 43.65 | 23.90 | 85.00 | 0 | 87.45 | |
| 22. 689a | > Møllegade 44 | 15000.00 | 8000.00 | 880.56 ¹⁾ | 25.50 | 455.06 ²⁾ | 400.00 | 0 | 0 | |
| 23. 689a | > Marie Kofoeds Vej | 45000.00 | 49000.00 | 3960.00 | 641.80 | 431.15 ³⁾ | 2450.00 | 0 | 437.05 | |
| | | | | Overføres | 19057.04 | 1671.36 | 4422.61 | 10947.54 | 0 | 2015.53 |

¹⁾ Herunder Tilskud fra Konto for Lov om off. Forsorg Kr 592.56.

²⁾ Herunder Andre Udgifter Kr. 420.55.

³⁾ Herunder Andre Udgifter Kr. 38.00.

| Konto Matr.-Nr. | Gade | Ejendomssk. | Bogført Værdi $\frac{1}{4}$ 44 | Lejeindtægt | Skatter og Afgifter | Vedlige- holdelse | Renter | Afskrivning | Overskud |
|-------------------|--|-------------|-----------------------------------|-----------------------|------------------------|----------------------|----------|-------------|-----------|
| | Overført | | | 19057.04 | 1671.36 | 4422.61 | 10947.54 | 0 | 2015.53 |
| 24. 749b | Bygr. Kajstræde 10 | 3000.00 | 3650.00 | 336.00 | 34.54 | 156.33 | 182.50 | 0 | ÷ 37.37 |
| 25. 775 | > Bredstræde 7 | 5500.00 | 9040.00 | 540.00 | 71.10 | 71.85 | 452.00 | 0 | ÷ 54.95 |
| 26. 796 | > Sletten 14 | 5500.00 | 6146.68 | 720.00 | 66.35 | 390.01 | 307.35 | 0 | ÷ 43.71 |
| 27. 828 | > Borgergade 16 | 4000.00 | 5500.00 | 396.00 | 38.50 | 0 | 275.00 | 82.50 | 0 |
| 28. 937 | > Pistolstræde 23 | 30000.00 | 50662.65 | 4208.04 | 348.52 | 1155.60 | 2533.15 | 0 | 170.77 |
| 29. 940 | > Nygade 12 | 4000.00 | 3800.00 | 300.00 | 50.50 | 159.18 | 190.00 | 0 | ÷ 99.68 |
| 30. 941 | > Nygade 10 | 3800.00 | 5077.95 | 300.00 | 52.80 | 1139.10 | 253.90 | 0 | ÷ 1145.80 |
| 31. 942 | > Nygade 8 | 3800.00 | 3650.99 | 300.00 | 40.80 | 161.65 | 182.50 | 0 | ÷ 84.95 |
| 32. 943 | > Nygade 6 | 3800.00 | 3620.65 | 300.00 | 40.80 | 129.82 | 181.00 | 0 | ÷ 51.62 |
| 33. 944 | > Nygade 4 | 4000.00 | 3650.98 | 300.00 | 46.95 | 1052.95 | 182.50 | 0 | ÷ 982.40 |
| 34. 964 | > Bødkergængen 7 | 2500.00 | 1400.00 | 144.00 | 32.10 | 0 | 70.00 | 0 | 41.90 |
| 35. 1026 | > Snellemark 7 | 15000.00 | 19740.65 | 960.00 | 151.59 | 512.90 | 987.00 | 0 | ÷ 691.49 |
| 36. 1063 | > Snellemark 5 | 13000.00 | 14418.15 | 780.00 | 90.35 | 0 | 720.90 | 0 | ÷ 31.25 |
| 37. 1179 | > Fiskerbakken 2 | 2000.00 | 2000.00 | 180.00 | 30.10 | 37.25 | 100.00 | 0 | 12.65 |
| 38. 1338o | > Dr. Kabells Vej 8 | 5000.00 | 3900.00 | 360.00 | 33.75 | 222.15 | 195.00 | 0 | ÷ 90.90 |
| 39. 47 | Markj. > Ll. Sejersg. < Thorkilsv. 2 | 10000.00 | 1.00 | 3778.00 ¹⁾ | 121.40 | 2719.06 | 0 | 0 | 937.54 |
| 40. 241 b og c | Markj. 4 Træhuse v. > Lundens Mindes- og Husvildeafd. | 23000.00 | 7166.32 | 2160.00 | 332.51 | 920.87 | 358.30 | 0 | 548.32 |
| 41. 241 c | > Husvildebolig | 25000.00 | 1.00 | 2520.00 | 69.48 | 751.16 | 0 | 0 | 1699.36 |
| 42. 271 c | > Kapelvej 65 | 10000.00 | 8900.00 | 840.00 | 131.99 | 156.60 | 445.00 | 0 | 106.41 |
| 43. 336 q | > | 7000.00 | 7631.85 | 420.00 | 34.73 | 0 | 381.55 | 0 | 3.72 |
| | | | | 38899.08 | 3490.22 | 14159.09 | 18945.19 | 82.50 | 2222.08 |
| | | | | Budget 37083.00 | 3796.50 | 9322.00 | 21504.26 | 1342.00 | 1118.24 |

¹⁾ Heri Erstatning efter
Brand Kr. 2650.00.

| | Regnskab | | Budget |
|---|-----------|------------------|------------------|
| | Kr. | Kr. | Kr. |
| Bilag 4. Konto III A. Gasværket. | | | |
| I n d t æ g t: | | | |
| a. Gas til Byens Belysning | | 8069.49 | 8100.00 |
| b. Salg af Gas: | | | |
| 1. Kogegas | 283617.11 | | |
| 2. Industrigas | 75696.10 | | |
| 3. Opvarmingsgas | 7270.45 | | |
| | | <u>366583.66</u> | 349300.00 |
| c. Salg af Koks | | 178968.45 | 175350.00 |
| d. Salg af Tjære og andre Biprodukter | | 24618.17 | 36400.00 |
| e. Ledningsafgifter | | 1976.84 | 800.00 |
| f. Andre Indtægter | | 831.60 | 550.00 |
| g. Køb af Tørv m. m. | 278554.45 | | |
| h. Salg af Tørv m. m. | 278554.45 | | |
| | | <u>0</u> | 0 |
| | | | <u>581048.21</u> |
| | | | <u>570500.00</u> |

| | | | |
|---|------------------|-----------|-----------|
| U d g i f t: | | | |
| a. Lønninger | 116708.38 | | 108875.38 |
| b. Tilskud til Pensionsf. (og direkte udbet. Pensioner) | 29661.42 | | 25696.76 |
| c. Forsikringer, Skatter og Afgifter | 5872.62 | | 4000.00 |
| d. Kontorhold (herunder Tilskud til Byens Bestyrelse) | 11689.60 | | 11000.00 |
| e. Kul, Olie m. v.: | | | |
| 1. Kul | 302968.17 | | |
| 2. Olie, Tvist, Petroleum m. m. | 2818.20 | | |
| 3. Rensemasse | 0 | | |
| 4. Vand | 1339.20 | | |
| 5. Elektricitet | 4862.28 | | |
| | <u>311987.85</u> | | 314620.00 |
| f. Vedligeholdelse af Bygninger og Plads | 2442.09 | | 4000.00 |
| g. Vedligeholdelse af Maskiner og Inventar: | | | |
| 1a. Ovne | 1640.60 | | |
| b. Ombygn. af Ovn | 17200.00 | | |
| Henl. til Ovnfond | 2800.00 | | |
| | <u>21640.60</u> | | |
| Overføres | 21640.60 | 478361.96 | 581048.21 |
| | | | 468192.14 |

| | | Regnskab | | Budget | |
|--|---|----------|-----------|-----------|-----------|
| | | Kr. | Kr. | Kr. | |
| | Overført | 21640.60 | 478361.96 | 581048.21 | 468192.14 |
| 2. | Maalere | 4295.10 | | | |
| 3. | Værktøj, Maskiner og Inventar | 4730.41 | | | |
| 4. | Beholdere | 431.58 | | | |
| 5. | Tjæretønder | 300.00 | | | |
| | | | 31397.69 | | 40000.00 |
| h. Vedligeholdelse af Ledninger: | | | | | |
| 1. | Hovedledninger | 912.28 | | | |
| 2. | Stikledninger | 1976.88 | | | |
| | | | 2889.16 | | 7000.00 |
| i. Nyanskaffelser, der afh. af Aarets Driftsindtægter: | | | | | |
| 1. | Maalere med Tilbehør | 5886.08 | | | |
| 2. | Hovedledninger ¹⁾ | 1603.65 | | | |
| 3. | Stikledninger | 590.31 | | | |
| 4. | Maskiner og Værktøj m.v. | 2816.29 | | | |
| 5. | Tjæretønder | 0 | | | |
| | | | 10896.33 | | 12500.00 |
| k. Andre Udgifter: | | | | | |
| 1. | Omkostninger ved Kokssalg | 3332.58 | | | |
| 2. | Andre Udgifter | 4649.32 | | | |
| | | | 7981.90 | | 4980.91 |
| l. | Renter af Driftskapital | 0 | | | 0 |
| m. | Renter (5 0/0 af Kr. 368915.28) | | 18445.76 | | 18445.76 |
| n. | Afskrivning | | 19381.19 | | 19381.19 |
| o. | Henlæggelse til Fornyelsesfond | | 10000.00 | | 0 |
| | | | | 579353.99 | 570500.00 |
| | | | | 1694.22 | 0 |

Bilag 5. Konto III B. Elektricitetsværket.

Indtægt:

a. Jævnstrøm:

| | | | | |
|----|--|-----------|-----------|-----------|
| 1. | Elektricitet til Byens Belysning | 1700.00 | | |
| 2. | Belysning | 307657.83 | | |
| 3. | Belysning efter Dobbelttarif | 2410.96 | | |
| 4. | Boligtarif og Varme | 3137.66 | | |
| 5. | Kraft | 281047.90 | | |
| 6. | Maalerleje | 2820.40 | | |
| | | | 598774.75 | 445125.00 |

¹⁾ 27/11 44 Efterbev. 1944.37 Kr.

Overføres 598774.75 445125.00

| | Regnskab | Budget |
|--|--------------------|------------|
| | Kr. | Kr. |
| | Overført 598774.75 | 445125.00 |
| b. Vekselstrøm: | | |
| 7. Vandværket | 34071.81 | |
| 8. Oplandets Transformatorforeninger | 253412.86 | |
| 9. Egne Forbrugere | 124832.21 | |
| 10. Elektricitetsværker | 56491.50 | |
| 11. Industri | 337747.30 | |
| | ----- 806555.68 | 598745.00 |
| c. Salg af Varme | 12103.69 | 12300.00 |
| d. Tilsyn med Ledningsnettet | 0 | 300.00 |
| e. Ledningsafgifter | 8036.00 | 0 |
| f. Andre Indtægter | 2837.72 | 3530.00 |
| | ----- 1428307.84 | 1060000.00 |
| Udgift: | | |
| a. Lønninger | 175434.08 | 160000.00 |
| b. Tilsk. til Pensionsfond (og direkte udbet. Pensioner) | 18303.08 | 15818.22 |
| c. Forsikringer, Skatter, Afgifter m. v. | 24601.55 | 13500.00 |
| d. Kontorhold (herunder Tilskud til Byens Bestyrelse) | 17557.52 | 17000.00 |
| e. Opvarmning og Belysning | 800.00 | 0 |
| f. Brændselolie, Smørelie, Tvist m. v.: | | |
| 1. Kul og Cinders | 576528.77 | |
| 2. Smørelie | 68560.99 | |
| 3. Tvist, Vand, Syre m. m. | 25955.60 | |
| | ----- 671045.36 | 470600.00 |
| g. Køb af Elektricitet fra andre Værker | 0 | 0 |
| h. Vedligeholdelse af Bygninger og Plads | 4311.65 | 4500.00 |
| i. Vedligeholdelse af Maskiner og Inventar: | | |
| 1. Batteri | 24640.64 | |
| 2. Maskiner og Tavler | 44108.37 | |
| 3. Værktøj og Inventar | 5439.82 | |
| | ----- 74188.83 | 75000.00 |
| k. Vedligeholdelse af: | | |
| 1. Lavspændingsledninger | 9047.47 | |
| 2. Højspændingsledninger | 4733.81 | |
| 3. Maalere | 1009.14 | |
| | ----- 14790.42 | 21500.00 |
| l. Nyanskaffelser, der afh. af Aarets Driftsindtægter | | |
| 1. Udvidelse af Ledningsnettet | 8228.07 | |
| 2. Udvidelse af Stikledninger | 1719.20 | |
| 3. Nyt Værktøj og Inventar | 1803.04 | |
| 4. Nye Maalere | 9285.05 | |
| 5. Fornyelse af Fjernvarmeanlæg ¹⁾ | 34586.49 | |
| | ----- 55621.85 | 32000.00 |

¹⁾ 27/11 44 Efterb. Kr. ca. 6000.00.

Overføres 1056654.34 1428307.84 809918.22

| | Regnskab | | Budget |
|--|------------------|-------------------|------------------|
| | Kr. | Kr. | Kr. |
| Overført | 1056654.34 | 1428307.84 | 809918.22 |
| m. Andre Udgifter | 5175.98 | | 5224.62 |
| n. Renter af Driftskapital | 7500.00 | | 7500.00 |
| o. Renter af Anlægskapital (5 % af Kr. 1047517.43) | 52375.87 | | 52375.87 |
| p. Afskrivning | 94981.29 | | 94981.29 |
| Ekstraordinær Afskrivning | 0 | | 0 |
| q. Henlæggelse til Fonds | | | |
| 1. Fornyelsesfonden | 120000.00 | | |
| 2. Fond for Selvrisiko | 0 | | |
| | <u>120000.00</u> | | <u>0</u> |
| | | <u>1336687.48</u> | <u>970000.00</u> |
| | | <u>91620.36</u> | <u>90000.00</u> |

Bilag 6. Konto III C. Vandværket.

| Indtægt: | | | |
|--|-----------------|------------------|------------------|
| a. Vandafgift efter Bygningsværdi | 62160.97 | | 61800.00 |
| b. Afgift af Ekstrahaner | 14545.92 | | 14100.00 |
| c. Afgift af Vandklosetter | 30891.55 | | 30400.00 |
| d. Afgift af Bad | 5768.00 | | 5700.00 |
| e. Vand til Næringsbrug efter Overenskomst | 7570.17 | | 7500.00 |
| f. Havevanding efter Opmaaling | 3523.70 | | 3500.00 |
| g. Vand efter Maaler | 74810.92 | | 67200.00 |
| h. Maalerleje | 2762.00 | | 2600.00 |
| i. Vand til Byggeforetagender | 414.20 | | 400.00 |
| k. Ledningsafgifter | 2227.44 | | 800.00 |
| l. Leje af Stampegaarden | 1912.00 | | 1092.00 |
| m. Leje af Curdts Lund | 55.00 | | 420.00 |
| n. Andre Indtægter | 279.00 | | 68.00 |
| | <u>2246.00</u> | | <u>68.00</u> |
| | | <u>206920.87</u> | <u>195580.00</u> |
| Udgift: | | | |
| a. Lønninger | 26067.76 | | 24839.82 |
| b. Tilsk. til Pensionsfond (og direkte udbet. Pensioner) | 5781.40 | | 5323.00 |
| c. Forsikringer, Skatter, Afgifter m. v. | 860.38 | | 1200.00 |
| d. Kontorhold (herunder Tilskud til Byens Bestyrelse) | 5146.85 | | 6000.00 |
| e. Kul, Olie m. v. samt Belysning: | | | |
| 1. Olie, Petroleum, Tvist m. m. | 772.81 | | |
| 2. Elektricitet | 34071.81 | | |
| | <u>34844.62</u> | | <u>40090.00</u> |
| Overføres | 72701.01 | 206920.87 | 77452.82 |

| | | Regnskab | | Budget |
|----|---|------------------|-----------|-----------|
| | | Kr. | Kr. | Kr. |
| | Overført | 72701.01 | 206920.87 | 77452.82 |
| f. | 1. Vedligeholdelse af Bygninger | 2970.22 | | |
| | 2. Udgifter ved Stampegaarden | 198.68 | | |
| | | <u>3168.90</u> | | 4700.00 |
| g. | Vedligeholdelse af: | | | |
| | 1. Maskiner m. v. | 2827.24 | | |
| | 2. Boringer, Brønde og Filteranlæg | 7582.07 | | |
| | 3. Maalere | 164.01 | | |
| | | <u>10573.32</u> | | 17500.00 |
| h. | Vedligeholdelse af Ledninger: | | | |
| | 1. Hovedledninger | 457.99 | | |
| | 2. Stikledninger | 4798.15 | | |
| | | <u>5256.14</u> | | 10000.00 |
| i. | Nyanskaffelser, der afh. af Aarets Driftsindtægter: | | | |
| | 1. Boringer, Brønde og Filtre | 0 | | |
| | 2. Hovedledninger ¹⁾ | 1304.25 | | |
| | 3. Stikledninger | 820.59 | | |
| | 4. Maalere | 1381.50 | | |
| | 5. Maskiner, Værktøj og Inventar | 527.72 | | |
| | | <u>4034.06</u> | | 4700.00 |
| k. | 1. Andre Udgifter | 2425.84 | | |
| | 2. Udgifter ved Vandindvindingsret | 0 | | |
| | | <u>2425.84</u> | | 4679.08 |
| l. | Renter af Driftskapital | 0 | | 0 |
| m. | Renter af Anlægs kapital (5 % af Kr. 554082.00) | 27704.10 | | 27704.10 |
| n. | Afskrivning | 32844.00 | | 32844.00 |
| o. | Henlæggelse til Fornyelsesfond | 30000.00 | | 0 |
| | | <u>188707.37</u> | | 179580.00 |
| | | <u>18213.50</u> | | 16000.00 |

Bilag 7. Konto III D. Slagtehus og Kødkontrol.

Indtægt:

| | | | | |
|----|---|-----------------|--|----------|
| a. | Slagteafgift ved Hjemmeslagtning | 19268.00 | | 20500.00 |
| b. | Kontrolafgift * Eksportslagtning | 1903.00 | | 2500.00 |
| c. | Afgift ved Vejning af levende og slagtede Kreaturer | 845.00 | | 700.00 |
| d. | Gødningssalg | 100.00 | | 100.00 |
| e. | Foderafgift | 1.50 | | 0 |
| f. | Indtægt ved Destruktionsordningen | 4.00 | | 0 |
| | | <u>22121.50</u> | | |
| g. | Indtægt ved Kvalitetsbedømmelse af Kød | 2344.00 | | |
| | Udbetalt til Stadsdyrlægen | 1172.00 | | |
| | | <u>1172.00</u> | | 2600.00 |
| | | <u>23293.50</u> | | 26400.00 |
| | | <u>23293.50</u> | | |
| | Overføres | 23293.50 | | |

¹⁾ 27/1 44. Efterbevilling Kr. 5126.84.

| | Overført | Regnskab | | Budget |
|--|----------|----------|------------------|-----------------|
| | | Kr. | Kr. | Kr. |
| | | | 23293.50 | |
| Udgift: | | | | |
| a. Lønninger | 17635.61 | | | 18371.60 |
| b. Tilsk. til Pensionsfond (og direkte udbet. Pensioner) | 1073.60 | | | 1042.00 |
| c. Forsikringer, Skatter og Afgifter | 383.29 | | | 235.00 |
| d. Kontorhold (herunder Tilskud til Byens Bestyrelse) | 697.62 | | | 875.00 |
| e. Brændsel, Belysning og Vand | 3135.26 | | | 3500.00 |
| f. Vedligeholdelse af Bygninger | 225.42 | | | 1000.00 |
| g. Vedligeholdelse af Maskiner og Inventar | 1137.53 | | | 1000.00 |
| h. Nyanskaffelser, der afh. af Aarets Driftsindtægter | 0 | | | 0 |
| i. Andre Udgifter | 676.31 | | | 1503.60 |
| k. Renter af Anlægskapital (5 % af Kr. 111055.98) | 5552.80 | | | 5552.80 |
| l. Afskrivning | 3120.00 | | | 3120.00 |
| m. Henlæggelse til Fornyelsesfond | 0 | | | 0 |
| | | | <u>33637.44</u> | <u>36200.00</u> |
| | | | <u>÷10343.94</u> | <u>÷9800.00</u> |

Bilag 8. Konto III E. Badeanstalter.

1. Varmtvandsbadeanstalten:

| Indtægt: | | | |
|------------------------------------|--|----------|----------|
| a. Salg af Badebilletter | | 13777.70 | 12000.00 |

Udgift:

| | | | |
|--|---------|-----------------|-----------------|
| a. Lønninger | 7500.97 | | 7064.00 |
| b. Tilsk. til Pensionsfond (og direkte udbet. Pensioner) | 319.20 | | 318.00 |
| c. Belysning | 122.20 | | 200.00 |
| d. Vandafgift | 882.88 | | 800.00 |
| e. Rengøring | 176.37 | | 200.00 |
| f. Skatter og Afgifter | 12.59 | | 25.00 |
| g. Rengøringsmidler | 321.07 | | 300.00 |
| h. Vedligeholdelse | 1439.95 | | 1200.00 |
| j. Andre Udgifter | 930.00 | | 666.70 |
| k. Renter (5 % af Kr. 4436.08) | 221.80 | | 221.80 |
| l. Afskrivning | 804.50 | | 804.50 |
| | | <u>12731.53</u> | <u>11800.00</u> |

2. Søbadeanstalten:

| Indtægt: | | | |
|----------|--|---------|--------|
| | | 1046.17 | 200.00 |

| | | | |
|------------------------------------|----------------|--|--|
| a. Salg af Badebilletter | 1935.50 | | |
| b. Lejeindtægter | 1200.00 | | |
| | <u>3135.50</u> | | |

Udgift:

| | | | |
|------------------------------|---------------|----------------|----------------|
| a. Vedligeholdelse | 407.19 | | |
| b. Andre Udgifter | 83.20 | | |
| c. Renter | 0 | | |
| d. Afskrivning | 0 | | |
| | <u>490.39</u> | | |
| | | <u>2645.11</u> | <u>1300.00</u> |
| | | <u>3691.28</u> | <u>1500.00</u> |

Bilag 10. Konto IV. Afgifter af fast Ejendom.

| | | |
|---|--------|--------|
| a. Faste aarlige Afgifter, som ved Salg af kommunale Ejendomme er paalagt disse | 142.49 | 142.49 |
|---|--------|--------|

Bilag 11. Konto V. Afgifter og Kendelser iflg. Næringsloven m. fl. Love.

| | | |
|---|-----------|-----------|
| a. Kendelser for Næringsadkomster | 2322.00 | 2500.00 |
| b. Andel i Afgiften paa Omsætningen af stærke Drikke i Henhold til Lov Nr. 83 af ²² / ₉ 1930, jfr. Lov Nr. 188 af ²³ / ₆ 1932 | 31408.33 | 20000.00 |
| c. Andre Afgifter ifølge Beværterloven | 70.00 | 20.00 |
| d. Bøder i Henhold til Næringslovens § 95 | 0 | 0 |
| e. Indtægt ifølge Lov af 1ste Marts 1889 om Handelsregistre | 26.00 | 30.00 |
| f. Afgift af Hunde i H. t. Lov af 18. Maj 1937 | 4563.00 | |
| Fragaar Udgifter | 79.90 | |
| | 4483.10 | 3000.00 |
| g. Kommunens Andel af Forlystelsesskat | 25274.40 | 26000.00 |
| h. Gebyr for Oplysning fra Folkeregistret | 92.75 | 50.00 |
| j. Stادهpenge | 1811.00 | |
| Tilskud til Byens Bestyrelse m. m. | 1200.00 | |
| | 611.00 | 1400.00 |
| k. Afgifter af Motorkøretøjer | 48591.70 | |
| Heraf oplagt til senere Forbrug | 0 | |
| | 48591.70 | 47000.00 |
| l. Gebyr for Udskrift af Ægteskabsbogen | 3.00 | 0 |
| m. Afgift i H. t. Politivedtægtens § 33 | 0 | 0 |
| n. Afgift af Spil ved Væddeløb m. m. | 0 | 0 |
| | 112882.28 | 100000.00 |

Bilag 12. Konto VI. Tilskud fra den fælleskommunale Udligningsfond og fra Staten.

| | | |
|--|------------------|------------------|
| A. Tilskud fra den fælleskommunale Udligningsfond: | | |
| 1. Tilskud til delvis Dækning af Kommunens Udgifter i H. t. Lov om offentlig Forsorg | 38062.00 | 38062.00 |
| 2. Tilskud til delvis Dækning af Kommunens Udgifter i H. t. Lovgivningen om mellemkommunal Refusion for visse Arbejdsløshedsudgifter | 0 | 0 |
| 3. Tilskud til delvis Dækning af Kommunens Udgifter til Invalide- og Aldersrenter | 116460.00 | 116460.00 |
| 4. Tilskud til delvis Dækning af Kommunens Udgifter til Skolevæsen | 49508.00 | 49508.00 |
| 5. Tilskud til Nedbringelse af Kommunens Udgifter til Drift af Sygehuse | 0 | 0 |
| 6. Tilskud af Udligningsfondens Midler til særlig vanskeligt stillede Kommuner i H. t. Lovens § 6 | 0 | 0 |
| | 204030.00 | |
| B. Tilskud fra Staten i H. t. § 6 i Lov af ¹⁴/₄ 1937 | 125000.00 | 0 |
| | 329030.00 | 204030.00 |

| | Regnskab | | Budget |
|--|----------|--------|--------|
| | Kr. | Kr. | Kr. |
| Bilag 13. Konto VII. Koncessionsafgifter. | | | |
| a. Afgift af Benzintankanlæg | | 150.00 | 150.00 |

Bilag 14. Konto VIII. Forskellige andre Indtægter.

| | | |
|---|-----------------|----------------|
| a. Bøder, herunder Skattebøder | 271.00 | 100.00 |
| b. Skolemulkter | 0 | 0 |
| c. Gebyrer i Henhold til Bygningslovgivningen | 396.00 | 500.00 |
| d. Kursgevinst ved Indkøb af Obligationer til Afdrag paa Gæld | 0 | 0 |
| e. Refusion af Afdrag paa Kirkelaan | 1245.22 | 1245.22 |
| f. Refusion af Afdrag paa Laan til Dampcentralen | 25000.00 | 0 |
| g. Andre Indtægter | 20.02 | 54.78 |
| | <u>26932.24</u> | <u>1900.00</u> |

Bilag 15 A. Konto IX A. Paalignede Skatter.

| | | |
|--|-------------------|-------------------|
| 1. Ejendomsskatter: | | |
| a. Grundskyld | 48359.85 | 48150.00 |
| b. Ejendomsskyld | 43535.89 | 42550.00 |
| c. Grundstigningsskyld | 752.46 | 500.00 |
| d. Dækningsafgift | 6515.42 | 5000.00 |
| | <u>99163.62</u> | <u>96200.00</u> |
| 2. Skat af Aktieselskaber | 45543.14 | |
| Fragaar: Andre Kommuners Andel | 7642.59 | |
| | <u>37900.55</u> | <u>23216.81</u> |
| 3. Skat til Kommunen som Erhvervskommune | 7425.26 | 4000.00 |
| 4. Personlig Kommuneskat | 1741662.16 | |
| Fradrag i H. t. § 28 i Lov af 18. Febr. 1937 | 4263.31 | |
| | <u>1737398.85</u> | <u>1673600.00</u> |
| Fragaar: | | 1797016.81 |
| Eftergivet af Byraadet | 24860.40 | |
| Afgang i H. t. Skatteraadets eller Ligningskommissionens Kendelser | 21032.85 | |
| Afgang paa Grund af Dødsfald, Bortrejse m. v. | 50908.96 | |
| | <u>96802.21</u> | |
| Uerholdelige og forgæves udpantede Skatter | 6128.08 | |
| | <u>102930.29</u> | <u>60000.00</u> |
| | <u>1634468.56</u> | |
| 5. Indgaaede afskrevne Skatter for tidligere Aar | 35.08 | 0 |
| 6. Efterbetaling i H. t. Skatteraadets Kendelser | 20351.49 | 0 |
| | <u>1799344.56</u> | <u>1737016.81</u> |

| Bilag 15 B. Konto IX B. Vederlag for Opkrævning af Skatter og Afgifter til Staten og af fælleskommunale Skatter. | Regnskab | | Budget |
|---|-----------------|-----|-----------------|
| | Kr. | Kr. | Kr. |
| 1. Vederlag for Opkrævning af Indkomst- og Formueskat til Staten | 12045.62 | | 9500.00 |
| 2. Vederlag for Opkrævning af Ejendomsskyld, Grundskyld og Grundstigningsskyld til Staten | 310.67 | | 275.00 |
| 3. Vederlag for Opkrævning af fælleskommunal Indkomst- og Formueskat | 9312.00 | | 7375.00 |
| 4. Vederlag for Opkrævning af fælleskomm. Ejd. skatter | 824.37 | | 850.00 |
| 5. Vederlag for Opkrævning af Krigskonjunkturskat, Bunden Opsparing m. m. | 1696.00 | | 0 |
| | <u>24188.66</u> | | <u>18000.00</u> |

Udgift.

Bilag 16. Konto XI. Byens Bestyrelse i Almindelighed.

| | Regnskab | | Budget |
|---|----------|------------------|------------------|
| | Kr. | Kr. | Kr. |
| 1. Lønninger | | 133374.87 | 122218.00 |
| 2. Tilsk. til Pensionsf. (og direkte udbet. Pensioner): | | | |
| a. Pensionsfonden | 6650.30 | | |
| b. Lovpligtig Ulykkes- samt Kautionsforsikring | 231.12 | | |
| | | 6881.42 | 6458.50 |
| 3. Udgifter ved Skatternes Paaligning og Optrævning: | | | |
| a. Lønninger | 12179.82 | | |
| b. Annoncer | 984.75 | | |
| c. Papir, Porto, Telefon m. m. | 2766.43 | | |
| d. Ligningskommissionen | 2701.28 | | |
| e. Ekstra Medhjælp | 4060.48 | | |
| f. Revisionsassistance | 5925.00 | | |
| g. Uforudsete Udgifter | 1214.25 | | |
| h. Pantevidne og Afhentning | 1022.69 | | |
| | 30854.70 | | |
| Fragaar Indtægter: | | | |
| Indgaaede Pantegebyrer og andre Gebyrer | 1081.10 | | |
| | | 29773.60 | 21600.00 |
| 4. Kontorholdsudgifter: | | | |
| a. Borgmesterkontor, Kommunek. og Folkeregister | 9622.24 | | |
| b. Stadskonduktørens Kontor | 1294.73 | | |
| c. Revision | 4900.00 | | |
| | | 15816.97 | 13500.00 |
| | | <u>185846.86</u> | <u>163776.50</u> |
| | | Overføres | |

| | Overført | Regnskab Kr. | Budget Kr. |
|--|-----------------|------------------|------------------|
| | | 185846.86 | 163776.50 |
| 5. Administrationsbygning, Pistolstræde 17 og 19: | | | |
| a. Vedligeh. af Bygninger og Inventar | 5353.44 | | |
| Nyanskaffelse af Inventar | 0 | | |
| b. Renholdelse: | | | |
| 1. Renholdelse | 5821.38 | | |
| 2. Kontorbudet | 4433.96 | | |
| | <u>10255.34</u> | | |
| c. Belysning og Brændsel | 4700.49 | | |
| d. Skatter og Afgifter | 1106.86 | | |
| e. Leje af Kontorer | 1762.15 | | |
| f. Andre Udgifter | 168.50 | | |
| g. Forrentning (5 % af Kr. 38800) Pistolstræde 19 | 1940.00 | | |
| — (5 % af Kr. 60000.00) — 17 | 3000.00 | | |
| h. Afskrivning paa Pistolstræde 19 | 1000.00 | | |
| j. Afskrivning paa Inventar | 3299.75 | | |
| k. Tilskud til Raadhusets Drift | 150.00 | | |
| | <u>32736.53</u> | | |
| Fragaar: | | | |
| Tilskud fra Rønne Havn til Leje af Borgmesterkontor | 600.00 | | |
| Tilskud fra Stadenpenge | 1200.00 | | |
| Lejeindtægt for Pistolstræde 17 | 4314.32 | | |
| | <u>6114.32</u> | | |
| | | 26622.21 | 25979.50 |
| 6. Andre Udgifter: | | | |
| a. Fejltællingspenge | 1160.87 | | |
| b. Annoncer og Tryksager | 5935.68 | | |
| | <u>7096.55</u> | | 6100.00 |
| | | 219565.62 | 195856.00 |
| 7. Fragaar Indtægter: | | | |
| Tilskud fra Gasværket | 10000.00 | | |
| — » Vandværket | 5000.00 | | |
| — » Elektricitetsværket | 15000.00 | | |
| — » Socialkontoret | 26900.00 | | |
| — » Gader og Veje | 3400.00 | | |
| — » Rønne Havn | 11549.84 | | |
| | <u>71849.84</u> | | 70856.00 |
| | | <u>147715.78</u> | <u>125000.00</u> |

Bilag 17. Konto XII. Udgifter i Henhold til Lov om offentlig Forsorg af 20. Maj 1933, jfr. Lov Nr. 101 af 14. April 1937, Lov Nr. 121 af 7. Maj 1937 og Lov Nr. 336 af 29. Juli 1942.

| | Regnskab | | Budget |
|---|----------|----------|----------|
| | Kr. | Kr. | Kr. |
| A. Administrationsudgifter: | | | |
| 1. Honorærer og Lønninger (herunder Tilskud til Byens Bestyrelse) | | 28800.00 | |
| 2. Tilskud til Pensionsf. (og direkte udbet. Pensioner) | | 0 | |
| 3. Udgifter ved det sociale Udvalg og Socialkontoret | | 4737.11 | |
| 4. Dagpenge og Befordringsudgifter (Tjenesterejser) | | 195.00 | |
| 5. Udgifter ved Etatsraadinde Koføeds Stiftelse . . . | | 592.56 | |
| | | <hr/> | |
| | | 34324.67 | 35000.00 |
| B. Børneværn, Underholdsbidrag m. v.: | | | |
| 1. Børneværn. Udgifter v. Børneværnsforanstaltninger i H. t. Forsorgslovens Afsnit II (herunder forebyggende Foranstaltninger). | | | |
| a. Udgifter, som er Genstand for Statsref. m. v.: | | | |
| 1. Udgifter v. Børneværnsforanstaltninger overfor Børn, der <i>ikke</i> har dansk Indfødsret, og for hvem Staten refunderer $\frac{7}{10}$ i H. t. Forsørgelsesbevis eller Socialmin. Bestemmelse Fragaar): | | 0 | |
| 1. Forskudsvis udbet. Overøvrighedsbidrag og Ref. fra bidragspligtige | 0 | | |
| 2. Refusion fra Udlandet | 0 | | |
| | | <hr/> | |
| | | 0 | |
| b. Fragaar: Statens Andel ($\frac{7}{10}$) heraf | | 0 | |
| B. 1. a. 2. Udgifter ved Børneværnsforanstaltninger overfor Børn, for hvem Staten yder fuld Refusion i H. t. §§ 18, Stk. 2, 20, Stk. 4, 64, Stk. 1, Nr. 3 d, og 65 samt § 335, Stk. 2 | | 764.83 | |
| b. Fragaar: | | | |
| 1. Forskudsvis udb. Overøvrighedsbidr. og Ref. fra bidragspl. | 14.51 | | |
| 2. Refusion fra Udlandet | 0 | | |
| | | <hr/> | |
| | | 14.51 | |
| c. Fragaar fuld Statsref. af Resten | 750.32 | | |
| | | <hr/> | |
| | | 764.83 | |
| | | <hr/> | |
| Overføres | 0 | 34324.67 | 35000.00 |

| | | Regnskab | Budget |
|-------------|---|-----------|----------|
| | | Kr. | Kr. |
| | Overført | 0 | 34324.67 |
| | | | 35000.00 |
| 3. | Udgifter ved Børneværnsforanstaltninger overfor Børn, for hvem <i>Staten</i> i H. t. Overgangsbestemmelsen i § 330, Stk. 2, Nr. 3, ref. Opholdskommunens Andel: | | |
| | a. Udgift | 0 | |
| | b. Fragaar: Forskudsvis ud- betalte Overøvrighedsbidr. og Ref. fra bidragspligtige | 0 | |
| | | 0 | |
| | c. Fragaar: Statsrefusion $\frac{3}{10}$ | 0 | |
| | | 0 | |
| | | 0 | 0 |
| b. | Udgifter, som er Genstand for mellemkom- munal Refusion m. v.: | | |
| 1. | Udgifter ved Børneværnsforanstaltninger overfor Børn, der <i>har</i> dansk Indfødsret, og hvor en <i>Kommune</i> bærer Opholds- kommunens Andel: | | |
| | a. Børns Anbr. udenf. deres Hjem (§§ 113, Stk. 2, 130-150 og 171, jfr. § 58, Stk. 2) | 22341.68 | |
| | b. Forebyggende Foranstaltninger (§ 291, jfr. § 123, Stk. 2, og § 128, Stk. 2, jfr. § 58, Stk. 2) | 0 | |
| | | 22341.68 | |
| | c. Fragaar: Forskudsvis udbetalte Over- øvrighedsbidrag og Ref. fra bidragspl. | 2104.49 | |
| | | 20237.19 | |
| B. 1. b. 2. | Udgifter ved Børneværnsforanstaltninger overfor Børn, der ikke har dansk Ind- fødsret, og som ikke har Ret til vedva- rende Forsørgelse eller Forsørgelsesbevis, men for hvem Kommunen i H. t. Social- ministeriets Bestemmelse faar mellem- kommunal Ref. m.v. for $\frac{7}{10}$ af Udgifterne: | | |
| | a. Udgift | 0 | |
| | b. Fragaar: Ref. fra under- støttede eller fra forsør- gelses- eller bidragspligtige | 0 | |
| | | 0 | |
| | | 20237.19 | 18500.00 |
| 2. a. | Forskudsvis udbetalte Underholdsbidrag m. v. til Børn uden for Ægteskab (§§ 182- 208 og 235-36): | | |
| | | Overføres | 54561.86 |
| | | | 53500.00 |

| | | Regnskab Kr. | Budget Kr. |
|----|---|-----------------|-----------------|
| | Overført | 54561.86 | 53500.00 |
| 1. | Bidragpligtige med Bopæl i Kommunen | 7933.87 | |
| | Refusion fra bidragspl. | 5020.50 | |
| | <hr/> | 2913.37 | |
| 2. | Bidragspl. med bekendt Bopæl i andre Kommuner | 19764.00 | |
| | Refusion fra bidragspl. | 12198.94 | |
| | <hr/> | 7565.06 | |
| 3. | Bidragspl., forgæves efterl. | 1183.50 | |
| 4. | — udvandrede og døde | 3015.50 | |
| | Refusion fra bidragspl. | 295.49 | |
| | <hr/> | 2720.01 | |
| | | <hr/> | |
| | | 14381.94 | |
| b. | Udbetalte Bidrag i Tilfælde, hvor flere ved Faderskabssagen er anset som bi- dragspligtige (§ 30 i Lov Nr. 131 af 7. Maj 1937 om Børn uden for Ægteskab) | 453.00 | |
| | Ialt (a + b) | 14834.94 | |
| | Fragaar: Fuld Statsrefusion | 15037.16 | ÷ 202.22 0 |
| 3. | Forskudsvis udbetalte Underholdsbidrag m.v. til Børn i Ægteskab (§§ 209—218 og 237): | | |
| a. | Bidragspl. med Bopæl i Komm. | 5486.87 | |
| | Refusion fra bidragspl. | 3750.46 | |
| | <hr/> | 1736.41 | |
| b. | Bidragpligtige med bekendt Bo- pæl i andre Kommuner | 6951.97 | |
| | Refusion fra bidragspl. | 2877.95 | |
| | <hr/> | 4074.02 | |
| c. | Bidragspl., forgæves efterlyste | 0 | |
| d. | — udvandrede og døde | 810.00 | |
| | Refusion fra bidragspl. | 101.62 | |
| | <hr/> | 708.38 | |
| | | <hr/> | |
| | | 6518.81 | |
| | Fragaar: Fuld Statsrefusion | 6518.81 | 0 0 |
| 4. | Bidrag til Børn af Enker og Enkemænd samt til forældreløse Børn (§§ 219—230): | | |
| a. | Bidrag til Børn af Enker (§ 219) | 13482.00 | |
| b. | Underst. til Enkemænd med Børn (§ 224) | 1197.40 | |
| c. | Bidrag til forældreløse Børn (§ 229) | 0 | |
| | <hr/> | 14679.40 | |
| | Fragaar: Statstilskud, $\frac{4}{7}$ heraf | 8388.23 | |
| | <hr/> | 6291.17 | 8600.00 |
| | <hr/> | 6291.17 | 8600.00 |
| | Overføres | 60650.81 | 62100.00 |

| | Overført | Regnskab Kr. | Kr. | Budget Kr. |
|--|----------|-----------------|-----------------|-----------------|
| | | 60650.81 | | 62100.00 |
| <i>C. Hjælp i særlige Tilfælde (Særhjælp) (§§ 231-291) m.v.:</i> | | | | |
| 1. Udgifter, som er Genstand for Statsrefusion: | | | | |
| a. Forskudsvis Udbetaling af Statens Udgifter til sindssyge, aandssvage, Epileptikere, vanføre eller lemlæstede, talelidende, blinde og døvstumme inden deres Optagelse paa Anstalt og i Anledning af deres Udskrivning derfra (§§ 69—70): | | | | |
| 1. Sindssyge | | 875.12 | | |
| 2. Aandssvage | | 181.43 | | |
| 3. Epileptikere | | 0 | | |
| 4. Vanføre eller lemlæstede | | 0 | | |
| 5. Talelidende | | 0 | | |
| 6. Blinde | | 0 | | |
| 7. Døve | | 57.15 | | |
| | | <u>1113.70</u> | | |
| 8. Fragaar: Refusion fra understøttede eller fra forsørgelses- eller bidragspligtige . . . | | 0 | | |
| | | <u>1113.70</u> | | |
| 9. Fragaar: Fuld Statsrefusion af Resten . . | | <u>1113.70</u> | | |
| | | 0 | | |
| b. Offentlig eller vederlagsfri Behandling af Tuberkulose, epidemiske, smittomme eller veneriske Sygdomme (§ 269, § 262, Stk. 3, 2. Pkt., Lov af 12. Marts 1918, Lov Nr. 138 af 10. Maj 1915, Lov Nr. 81 af 30. Marts 1906). | | | | |
| | 0 | | | |
| Fragaar: Statsrefusion i H. t. Lov Nr. 137 af 2. Maj 1934, jfr. Bek. af 31. Marts 1936 | | | | |
| | 0 | | | |
| | | 0 | | |
| c. 1. Hjælp til Militærpersoner (§ 281) | | | | |
| | 2229.55 | | | |
| Fragaar: Statstilskud, $\frac{4}{7}$ heraf | | | | |
| | 1274.03 | | | |
| | | <u>955.52</u> | | |
| 2. Hjælp i Anledning af krigsmæssige Begivenheder (§ 281 A) | | | | |
| | 0 | | | |
| Fragaar: Statstilskud, $\frac{9}{10}$ heraf | | | | |
| | 0 | | | |
| | | 0 | | |
| 3. Hjælp til Personer, som er indkaldt til Civilbeskyttelsestjeneste (Arbejds- og Socialministeriets Bekg. | | | | |
| | | | | |
| | | <u>955.52</u> | <u>60650.81</u> | <u>62100.00</u> |

| | Overført | Regnskab | | Budget |
|--|----------|----------|----------|----------|
| | | Kr. | Kr. | Kr. |
| | | 955.52 | 60650.81 | 62100.00 |
| af 9. Juli 1940) | 0 | | | |
| Fragaar: Statstilskud, $\frac{4}{7}$ af det samlede Beløb | 0 | | | |
| | | 0 | | |
| d. Hjælp til forliste Søfolk (§ 283) | 0 | | | |
| Fragaar: Statsref. (hele Beløbet) | 0 | | | |
| | | 0 | | |
| e. Offentlig Skolebespisning m. m. (§§ 285—288) | 3000.00 | | | |
| For lidt bereg. Statstilskud 1943-44 | 233.00 | | | |
| | 2767.00 | | | |
| Fragaar: Statens Tilskud (§ 288, Stk. 2) | 600.00 | | | |
| | | 2167.00 | | |
| | | | 3122.52 | 2400.00 |
| 2. Udgifter, som er Genstand for mellemkomm. Refusion m. v.: | | | | |
| a. Jordemoderhjælp (§§ 231—232) | 128.85 | | | |
| Fragaar: Ref. fra betalingspligtige (§ 232, Stk. 2) | 0 | | | |
| | | 128.85 | | |
| b. Optagelse paa Sygehus eller kommunalt Fødehjem (§ 234) | 1152.00 | | | |
| Fragaar: Ref. fra betalingspligtige | 114.00 | | | |
| | | 1038.00 | | |
| c. Hjælp til fødende Arbejdersker, jfr. Fabrikloven af 29. April 1913 § 29, Stk. 1, og Bageriloven af 9. Juni 1920 § 11, Stk. 1 (§ 238) | | 0 | | |
| d. Hjælp til Sødmelek til ammende Mødre (§ 239) | | 1372.29 | | |
| e. Fortsat Sygekassehjælp (§§ 241—246) | | 4127.80 | | |
| f. Hjælp til kronisk syge (§§ 247—250) | | 19455.63 | | |
| Hjælp til livsvigtige Præparater (§ 250) | | 59.75 | | |
| g. Sindssyge og deres Familier (§§ 252—253) | | 18.00 | | |
| h. Aandssvage (§ 254) | | 0 | | |
| i. Epileptikere (§ 255) | | 110.00 | | |
| k. Vanføre eller lemlæstede (§ 256) | | 0 | | |
| l. Talelidende (§ 257) | | 0 | | |
| m. Blinde og deres Familier (§§ 258—259) | | 0 | | |
| n. Døve (§§ 260—261) | | 0 | | |
| o. Forsorg i Anledning af Tuberkulose, Lupus, Kræftsaar, Kræftsvulster eller andre ondartede Svulster for Pat. med deres Familier (§§ 262-265) | | 1212.26 | | |
| | | | 27522.58 | 63773.33 |
| | | | | 64500.00 |

| | Regnskab | | Budget |
|---|-----------------|-----------|-----------|
| | Kr. | Kr. | Kr. |
| Overført | 27522.58 | 63773.33 | 64500.00 |
| p. Udgifter til Kur og Pleje ved Behandling af Fnat (§ 269, jfr. § 64, Stk. 2, Nr. 2, 2. Pkt., og Lov Nr. 138 af 10. Maj 1915 § 35) | 182.00 | | |
| q. Midlertidig Hjælp (§ 270) | 0 | | |
| r. Lægehjælp og i visse Tilfælde Tandlæge- behandling (§ 271) | 1196.20 | | |
| s. Medicin m. v. (§ 272) | 1212.07 | | |
| t. Kommunal Sygepleje (§ 274): | | | |
| 1. <i>alene</i> til trængende (§ 274, Stk. 1) | 0 | | |
| 2. <i>saa vel</i> til trængende <i>som</i> til ikke trængende (§ 274, Stk. 4) | 2400.00 | | |
| | <u>2400.00</u> | | |
| u. Rejsseudgifter til Rigshospitalet (§ 275) | 0 | | |
| v. Hjælp i Anledning af Ulykkestilfælde (§ 276) | 0 | | |
| w. Hjælp i Anledning af Hustrus Indlæggelse paa Sygehus (§ 277) | 42.00 | | |
| x. Begravelse (§ 278) | 1183.64 | | |
| y. Hjælp til Stifbørn (§ 280) | 0 | | |
| z. Læge-, Sygehus- samt Jordemoderkørsel til trængende (§ 291, jfr. § 334, 14) | 1263.15 | | |
| | <u>35001.64</u> | 36000.00 | |
| 3. Forskud paa Invaliderenter, Aldersrenter og midlertidig Hjælp til Børn af Enker og Enke- mænd samt til forældreløse Børn, overført fra Afregningskonto til Særhjælp, jfr. Folkeforsik- ringslovens § 58 og Forsorgslovens § 227: | | | |
| 1. Forskud paa Invaliderente | 1203.45 | | |
| 2. — * Aldersrente | 0 | | |
| 3. Midlertidig Hjælp til Enkebørn m. fl. | 0 | | |
| | <u>1203.45</u> | 1203.45 | 2000.00 |
| 4. Udgifter, som ikke er Genstand for Refusion fra Staten eller Refusionsforbundet m. v.: | | | |
| a. Hjælp til husvilde (§ 279) | 0 | | |
| b. Forbigaaende og uforudseelige Trangstilfælde (§§ 289—290) | 200.00 | | |
| | <u>200.00</u> | 200.00 | 400.00 |
| 5. Kontingenthjælp: | | | |
| 1. Hjælp til Betaling af Sygekassekontingent og Invalidepræmie (F. F. § 15, Stk. 2), saa- fremt Hjælpen er ydet som Særhjælp | 936.88 | | |
| | <u>936.88</u> | 100178.42 | 102900.00 |
| Overføres | 936.88 | 100178.42 | 102900.00 |

| | Regnskab | | Budget |
|---|----------|-----------|---------------------|
| | Kr. | Kr. | Kr. |
| Overført | 936.88 | 100178.42 | 102900.00 |
| 2. Hjælp til Betaling af Sygekassekontingent og Invalidepræmie (F. F. § 15, Stk. 2), saafremt Hjælpen er ydet som Kommunehjælp <i>uden</i> Tab af Valgret | 2084.84 | | |
| 3. Hjælp til Betaling af Sygekassekontingent og Invalidepræmie (F. F. § 15, Stk. 2), saafremt Hjælpen er ydet som Kommunehjælp <i>med</i> Tab af Valgret | 125.70 | | |
| 4. Hjælp til Betaling af Medlemsbidrag til Arbejdsløshedsk. og Fortsættelsesk. (A.L. § 13, Stk. 5) saafremt Hjælpen er ydet som Særhj. | 196.00 | | |
| 5. Hjælp til Betaling af Medlemsbidrag til Arbejdsløshedskassen og Fortsættelseskassen (A. L. § 13, Stk. 5), saafremt Hjælpen er ydet som Kommunehjælp <i>uden</i> Tab af Valgret | 772.85 | | |
| 6. Hjælp til Betaling af Medlemsbidrag til Arbejdsløshedskassen og Fortsættelseskassen (A. L. § 13, Stk. 5), saafremt Hjælpen er ydet som Kommunehjælp <i>med</i> Tab af Valgret | 67.10 | | |
| | <hr/> | 4183.37 | 8000.00 |
| <i>D. Kommunehjælp (§§ 292—308):</i> | | | |
| 1. Kommunehj. <i>uden</i> Tab af Valgret og Valgbarhed: | | | |
| a. Kommunehjælp, § 293, 1 | 1391.70 | | |
| b. — § 293, 3 | 3350.00 | | |
| c. — § 297 | 46738.97 | | |
| d. Anden Kommunehjælp, § 292 | 3525.85 | | |
| | <hr/> | 55006.52 | |
| Fragaar: | | | |
| Refusion fra understøttede eller fra forsørgelses- eller bidragspligtige | 9025.99 | | |
| | <hr/> | 45980.53 | 90000.00 |
| 2. Kommunehjælp <i>med</i> Tab af Valgret og Valgbarhed: | | | |
| a. Kommunehjælp, § 297 | 1808.65 | | |
| b. Anden Kommunehjælp, § 292 | 2677.50 | | |
| | <hr/> | 4486.15 | |
| Fragaar: | | | |
| Refusion fra understøttede eller fra forsørgelses- eller bidragspligtige | 287.50 | | |
| | <hr/> | 4198.65 | 3000.00 |
| | <hr/> | <hr/> | <hr/> |
| | | Overføres | 154540.97 203900.00 |

| | Regnskab | Budget |
|----------|-----------|-----------|
| | Kr. | Kr. |
| Overført | 154540.97 | 203900.00 |

E. Fattighjælp (§§ 309—324):

| | | |
|---|----------------|--|
| a. Kontant Understøttelse | 0 | |
| b. Naturalier, Beklædning m. v. | 861.51 | |
| c. Husleje | 0 | |
| d. Ophold paa Arbejdsanstalt | 3713.55 | |
| e. Ophold paa Afvænningshjem | 306.44 | |
| | <u>4881.50</u> | |

Fragaar:

| | | |
|--|----------------|---------|
| Refusion fra understøttede eller fra forsørgelses- eller bidragspligtige | 120.00 | |
| | <u>4761.50</u> | 5800.00 |

F. Hjælp til Udlændinge (§§ 17—21), islandske Statsborgere (§ 335, Stk. 2) og visse danske Statsborgere (§ 24, Stk. 3 m. v.):

1. Udlændinge med vedvarende Forsørgelsesret eller med Forsørgelsesbevis (§ 17, Stk. 2, § 18, Stk. 1 og Stk. 2, 3. Pkt., og § 20, Stk. 2 og 3) islandske Statsborgere (§ 335, Stk. 2, 2. Pkt., første Sætning) samt andre Udlændinge, for hvem Udgifterne i H. t. Socialministeriets Bestemmelse refunderes med $\frac{7}{10}$ af Statskassen 11251.05

Fragaar:

| | | |
|--|--------------|----------|
| Refusion fra understøttede eller fra forsørgelses- eller bidragspligtige | 62.50 | |
| Refusion fra Udlandet | 0 | |
| | <u>62.50</u> | 11188.55 |

2. Udlændinge, for hvem Staten yder fuld Refusion i Henhold til § 18, Stk. 2, 2. Pkt., og § 20, Stk. 4, islandske Statsborgere, som ankommer her til Landet som trængende (§ 335, Stk. 2, Slutn.) samt Personer med dansk Indfødsret,

Overføres 11188:55 159302.47 209700.00
d

| | Regnskab | | Budget |
|--|-----------------|------------------|-----------|
| | Kr. | Kr. | Kr. |
| Overført | 11188.55 | 159302.47 | 209700.00 |
| der forsørges i H. t. Lov af 9. Marts 1872 om Udstedelse af ekstraordinære Hjemstedsbeviser og Lov Nr. 104 af 24. Juli 1880, eller som er hjemsendt fra Udlandet til Forsørgelse i en Kommune her i Landet (§ 24, Stk. 3, 2. Pkt.) | 0 | | |
| Fragaar: Refusion fra understøttede eller fra forsørgelses- eller bidragspligtige | 0 | | |
| Refusion fra Udlandet | 0 | | |
| | <u>0</u> | 0 | |
| 3. Midlertidig Hjælp til Udlændinge, der ikke har vedvarende Forsørgelsesret eller Forsørgelsesbevis, men for hvem Kommunen i H. t. Socialministeriets Bestemmelse faar mellemkomm. Ref. (7/10) | 0 | | |
| Fragaar: Refusion fra understøttede eller fra forsørgelses- eller bidragspligtige | 0 | | |
| | <u>0</u> | 0 | |
| | | <u>11188.55</u> | |
| Fragaar Statsrefusion: | | | |
| 7/10 af Restbeløbet under 1 | 7831.99 | | |
| hele Restbeløbet under 2 | 0 | | |
| | <u>7831.99</u> | | |
| | | <u>3356.56</u> | 2600.00 |
| G. Hjælp til Danske i Udlandet (§ 24, Stk. 2) | 2635.09 | | |
| Fragaar: Refusion fra understøttede eller fra forsørgelses- eller bidragspligtige | 0 | | |
| | <u>0</u> | | |
| | | <u>2635.09</u> | 1500.00 |
| H. Refusioner til og fra andre Kommuner af den retlige Opholdskommunes Andel: | | | |
| 1. Udbetalte Refusioner | 475.97 | | |
| 2. Modtagne Refusioner | 2650.76 | | |
| | | <u>-2174.79</u> | 200.00 |
| | | <u>163119.33</u> | 214000.00 |
| I. Bornholms Amts Arbejds- og Tvangsarbejdsanstalt (§ 36): | | | |
| 1. Lønninger og Tilskud til Pensionsfond: | | | |
| a. Lønninger | 10016.25 | | |
| b. Tilskud til Pensionsfond og direkte udbetalte Pensioner | 420.00 | | |
| | <u>10436.25</u> | | |
| Overføres | 10436.25 | 163119.33 | 214000.00 |

| | | Regnskab | | Budget |
|-----|---|----------|-----------|-----------|
| | | Kr. | Kr. | Kr. |
| | Overført | 10436 25 | 163119.33 | 214000.00 |
| 2. | Brændsel og Belysning | 1852.70 | | |
| 3. | Forplejning | 8254.64 | | |
| 4. | Læge og Medicin | 143.60 | | |
| 5. | Vask og Rengøring | 758.07 | | |
| 6. | Andre Udgifter | 834.79 | | |
| 7. | Indkøb af Materialer til Arbejdsafdelingen | 0 | | |
| 8. | Vedligeholdelse: | | | |
| | a. Anstaltens Inventar | 635.26 | | |
| | b. Bygninger | 709.29 | | |
| | c. Landbrugets Inventar | 1964.01 | | |
| | | <hr/> | 3308.56 | |
| 9. | Forrentning: | | | |
| | 5 % p. a. af Kr. 100000.00 | 5000.00 | | |
| | 4½ % af Kr. 15960 i ½ Aar (Ombygn.) | 359.10 | | |
| | 4½ — » » 15120 i ½ » — | 340.20 | | |
| | | <hr/> | 5699.30 | |
| 10. | Afskrivning: | | | |
| | 1 % af Kr. 40000.00 | 400.00 | | |
| | 5 — » » 33600.00 | 1680.00 | | |
| | | <hr/> | 2080.00 | |
| 11. | Skatter og Afgifter | 1062.20 | | |
| 12. | Flidsgodtgørelse | 603.00 | | |
| 13. | Indkøb af Foderstoffer, Frø, Kunstgødning m. m. | 6232.44 | | |
| | | <hr/> | 41265.55 | |
| 14. | Fragaar Indtægter: | | | |
| | a. Salg af Mælk og Fløde | 7126.67 | | |
| | b. do. Kreaturer | 10745.85 | | |
| | ÷ Overført til 1945—46 | | | |
| | Til Indkøb af | | | |
| | 1 Hest | 2600.00 | | |
| | Til Indkøb af | | | |
| | Køer | 3000.00 | | |
| | | <hr/> | 5600.00 | |
| | | <hr/> | 5145.85 | |
| | c. Salg af Haveprodukter | 696.15 | | |
| | d. do. Brænde | 0 | | |
| | e. do. Brødkorn | 1056.84 | | |
| | f. Andre Indtægter, herunder Kørsel | 2331.70 | | |
| | | <hr/> | 16357.21 | |
| 15. | Takstmæssig Betaling for Ophold: | | | |
| | 3102 Belægningsd. à Kr. 2,85 | 8840.70 | | |
| | Refusion fra Amtsrepartitionsfonden | 16067.64 | | |
| | | <hr/> | 41265.55 | |
| | | | 0 | 0 |
| | Overføres | | 163119.33 | 214000.00 |

| | Regnskab | | Budget |
|---|-----------|-----|-----------|
| | Kr. | Kr. | Kr. |
| Overført | 163119.33 | | 214000.00 |
| K. Det kommunale Optagelseshjem for Børn (§ 35) | | 0 | 0 |
| L. Det kommunale Fødehjem (§ 37) | | 0 | 0 |

M. Mellemkommunal Refusion:

| | | | |
|--|-----------|------------------|------------------|
| 1. Efter Regnskabsuddrag II vedrørende mellemkommunal Refusion m. v. udgør de af Kommunen i Regnskabsaaret i Henhold til Forsorsloven afholdte Udgifter, som er Genstand for mellemkommunal Refusion | 48764.00 | | |
| 2. Den Kommune i H. t. Forsorslovens § 77 paahvilende Andel af Refusionsforbundets Udgifter forventes at ville udgøre | 140000.00 | | |
| 3. Der tilkommer herefter Kommunen fra Refusionsforbundet | 0 | | |
| eller | | | |
| Det paahviler herefter Kommunen at udrede til Refusionsforbundet | | 91236.00 | 48000.00 |
| | | <u>254355.33</u> | <u>262000.00</u> |
| 4. Mindreudgift (fradraget) i Forhold til det i forrige Regnskabsaar optagne Beløb | | 59812.03 | 0 |
| | | <u>194543.30</u> | <u>262000.00</u> |

Anm.

| | |
|--|------------------|
| De samlede Udgifter i H. t. Forsorsloven (Konto XII) udgør . . . | 194543.30 |
| Fragaar: Tilskud fra den fælleskommunale Udligningsfond (Konto VI) | 38062.00 |
| Kommunens virkelige Udgift | <u>156481.30</u> |

Bilag 18. Konto XIII. Udgifter i Henhold til Lov om Folkeforsikring af 7/6 1937.

A. Udgifter angaaende Sygeforsikring for ubemidlede (§§ 2—30):

| | | |
|---|---------|----------------|
| 1. Fribefordring (§ 17) | 3627.20 | |
| Fragaar: Godtgørelse fra Sygekasser, Kontrolafgift m. v. | 0 | |
| | | 3627.20 |
| 2. Den Kommune paahvilende Andel af Kommunernes Udgifter i Henhold til Folkeforsikringslovens § 13, Stk. 3, jfr. § 7, Stk. 3 (visse kronisk syge med indskrænket Arbejdsførhed), § 13, Stk. 4, jfr. § 19, Stk. 1, Nr. 4—5, samt Stk. 2, (ang. | | |
| | | <u>3627.20</u> |
| Overføres | 3627.20 | |

| | Regnskab | Budget |
|--|-----------|-------------------|
| | Kr. | Kr. |
| Overført | 3627.20 | |
| Barselhjælp og Barselhvile) og § 74, Stk. 2, jfr. § 13, Stk. 3. (Overgangsbestemmelse vedrørende Personer, der ved Lovens Ikrafttræden er fyldt 40 Aar, og som optages som nydende Medlemmer i en Sygekasse) | 5154.00 | |
| Merudgift (tillægges) eller Mindreudgift (fradrages) ifølge det i forrige Regnskabsaar optagne Beløb | 0 | |
| | <hr/> | 8781.20 8000.00 |
| B. Udgifter angaaende Invaliderente (§§ 36—85): | | |
| 1. Invaliderenter: | | |
| a. Invaliderenter (§ 39, jfr. §§ 41, 73 og 85) | 149013.22 | |
| b. Tillæg for Invaliditet (§ 40, Stk. 1) | 25884.15 | |
| c. Tillæg for Hjælpeløshed (§ 40, Stk. 2) | 2921.33 | |
| d. Tillæg for Børn (§ 40, Stk. 4) | 4946.85 | |
| e. Personligt Tillæg (§ 40, Stk. 5) | 28438.17 | |
| f. Særligt supplerende Tillæg til tidligere Invaliderentyndere (§ 73, Stk. 27) | 0 | |
| 2. Sygehjælp m. v. ifl. Lovens § 79 | 6492.27 | |
| 3. Samlet Udgift vedrørende Konti B. 1—2, som revideres med $\frac{6}{7}$ af Invalideforsikringsfonden | 217695.99 | |
| 4. a. Tillæg til blinde Invalider (§ 62, Stk. 1, 2. Pkt.) | 759.50 | |
| b. Lægeerklæringer ved Indgivelse af Begæring (§ 46, Stk. 3) | 390.00 | |
| c. Samlet Udgift vedrørende Konti B. 4. a—b, som er Genstand for fuld Refusion fra Invalideforsikringsfonden | 1149.50 | |
| | <hr/> | 218845.49 |
| 5. Refusioner: | | |
| a. $\frac{6}{7}$ Refusion fra Invalideforsikringsfonden af de under B. 3 omhandlede Udgifter | 186596.56 | |
| b. Fuld Refusion fra Fonden af de under B. 4. c. omhandlede Udgifter | 1149.50 | |
| | <hr/> | 187746.06 |
| | | 31099.43 |
| c. Refusion fra andre Kommuner af Opholdskommunens Andel | 0 | |
| | | <hr/> |
| | | 31099.43 |
| d. Refusion til andre Kommuner af Opholdskommunens Andel | 0 | |
| | | <hr/> |
| | | 31099.43 30400.00 |
| Overføres | <hr/> | 39880.63 38400.00 |

| | Overført | Regnskab Kr. | Budget Kr. |
|---|------------------|------------------|-------------------|
| | | 39880.63 | 38400.00 |
| C. Aldersrente: | | | |
| 1. Aldersrenter: | | | |
| a. Aldersrenter (§ 39, jfr. §§ 41, 73 og 85) | 698413.41 | | |
| b. Tillæg til efterlevende Ægtefælle (§ 39, Stk. 4, Punkt 3.) | 1098.00 | | |
| c. Tillæg for Invaliditet (§ 40, Stk. 1) | 5761.50 | | |
| d. Tillæg for Hjælpeløshed (§ 40, Stk. 2) | 1116.00 | | |
| e. Tillæg for Børn (§ 40, Stk. 4) | 699.00 | | |
| f. Personligt Tillæg (§ 40, Stk. 5) | 96827.47 | | |
| g. Det Beløb, der ifl. § 40, Stk. 6, kan anmeldes som Aldersrenteudgift, forventes at ville udgøre, jfr. Konto XIII C 10 | 3432.00 | | |
| h. Tillæg til blinde Aldersrentenydere (§ 62, Stk. 1, 4. Pkt.) | 170.50 | | |
| i. Tillæg til »tidligere« Aldersrentenydere (§ 73, Stk. 1) eller særligt supplerende Tillæg til »tidligere« Invalidiserentenydere (§ 73, Stk. 2) | 7071.75 | | |
| k. Huslejetilskud til Aldersrentenydere (Lov Nr. 122 af 7. Maj 1937 § 32) | 394.50 | | |
| | <u>814984.13</u> | | |
| 2. Sygehjælp m. v. iflg. Lovens § 79 | | 8069.43 | |
| 3. Takstmæssig Betaling samt Udgifter til Ugepenge m. v. for Aldersrentenyderes Ophold paa Kommunens Alderdomshjem (§ 54, Stk. 2, jfr. Konto XIII C 8 r 1): | | | |
| a. 19377 Plejedage á Kr. 4.75 | 92040.75 | | |
| b. 4370 Sygedage » » 5.25 | 22942.50 | | |
| c. Ugepenge m. v. | 3960.00 | | |
| | <u>118943.25</u> | | |
| 4. Takstmæssig Betaling samt Udgifter til Ugepenge m. v. for Aldersrentenyderes Ophold paa andre Kommuners Alderdomshjem (§ 54, Stk. 2) | | 0 | |
| 5. Fragaar: | | <u>941996.81</u> | |
| a. Indbetaling fra Aldersrentenydere i Henhold til § 54, Stk. 3 | 3159.91 | | |
| b. Tilbagebetaling af uretmæssig opbebaaren Aldersrente vedrørende Tiden efter 1. Oktober 1933 | 0 | | |
| | <u>3159.91</u> | | |
| Totaludgift til Rest | <u>938836.90</u> | | |
| | Overføres | 938836.90 | 39880.63 38400.00 |

| | Regnskab | | Budget | |
|--|-----------|------------------|-----------|----------|
| | Kr. | Kr. | Kr. | |
| | Overført | 938836.90 | 39880.63 | 38400.00 |
| 6. Fragaar: Refusion fra Statskassen $\frac{4}{7}$ af fornævnte | | | | |
| Restbeløb | | 536478.23 | | |
| 7. Fragaar: | Til Rest | 402358.67 | | |
| a. Kommunens Andel ($\frac{5}{12}$) af tilbagebetalt uretmæssig oppebaaren Aldersrente vedrørende Tiden før 1. Oktober 1933 | | 0 | | |
| b. Indtægt i H. t. Lovens § 83, Stk. 2, jfr. Stk. 5 | | 228.00 | | |
| | | <u>228.00</u> | | |
| 8. Alderdomshjemmets Drift: | | 402130.67 | 382800.00 | |
| a. Lønninger | | 25474.45 | | |
| b. Lægehonorar | | 482.00 | | |
| c. Tilsk. til Pensionsf. og direkte udbet. Pensioner | | 540.00 | | |
| d. Forsikring, Skatter, Afgifter m. v. | | 2117.92 | | |
| e. Ugepenge til Rentenydere | | 0 | | |
| f. Barbering og Klipning | | 949.30 | | |
| g. Husholdningen | | 59599.02 | | |
| h. Medicin og Bandager | | 6772.22 | | |
| i. Ekstravagter | | 0 | | |
| k. Renholdelse og Vask | | 7998.17 | | |
| l. Beklædning | | 148.78 | | |
| m. Brændsel og Belysning | | 31245.34 | | |
| n. Vedligeholdelse af Bygninger og Inventar | | 7690.39 | | |
| o. Andre Udgifter | | 2478.84 | | |
| p. Forrentning ($5 \frac{0}{10}$ af Kr. 338270.70) | | 16913.54 | | |
| q. Afskrivning ($1\frac{1}{2} \frac{0}{10}$ af Kr. 480898.66) | | 7213.48 | | |
| | | <u>169623.45</u> | | |
| r. Fragaar: Indtægter v. Alderdomshjemmets Drift: | | | | |
| 1. Takstmæssig Betaling i H. t. Lovens § 54, Stk. 2 (specificeret efter Antallet af Plejedage, Ekstraudgifter m. v.) jfr. Konto XIII C. 3. | | | | |
| a. For ialt 19377 Plejedage | | 92040.75 | | |
| b. » » 4695 Sygedage | | 24648.75 | | |
| c. Ugepenge | | 0 | | |
| d. Ekstravagter | | 0 | | |
| e. Bandager og kunstige Lemmer | | 0 | | |
| | | <u>116659.50</u> | | |
| 2. Andre Indtægter (herunder Indbetalinger i H. t. Lovens § 54, Stk. 4) | | 0 | | |
| | | <u>116689.50</u> | | |
| | | | 52933.95 | 58876.62 |
| | Overføres | 494945.25 | 480076.62 | |

| | Overført | Regnskab Kr. | Budget Kr. |
|---|-----------------|-----------------|----------------|
| | | 494945.25 | 480076.62 |
| 9. Tilskud til Aldersrentenyderes Ophold paa fremmede Kommuners Alderdomshjem eller private Alderdomshjem | | 0 | 0 |
| 10. Drift af Aldersrenteboliger (§ 40, Stk. 6): | | | |
| a. Forrentning og Amortisation | 11733.24 | | |
| b. Forsikringer, Skatter og Afgifter m. m. | 1265.81 | | |
| c. Brændsel | 3615.20 | | |
| d. Vedligeholdelse | 742.79 | | |
| e. Lønninger (herunder Fribolig eller Huslejenedsættelse for Tilsynet) | 600.00 | | |
| f. Renholdelse | 54.50 | | |
| g. Belysning af Trapper og Gange m. v. | 48.15 | | |
| h. Andre Udgifter | 852.20 | | |
| | <u>18911.89</u> | | |
| k. Fragaar: | | | |
| 1. Indtægter ved Boligens Drift: | | | |
| a. Husleje | 4980.00 | | |
| b. Andre Indtægter | 0 | | |
| | <u>4980.00</u> | | |
| 2. Det Beløb, der iflg. § 40, 6. Stk., opføres som Aldersrenteudgift, jfr. Konto XIII C 1 g. | 3432.00 | | |
| | <u>8412.00</u> | | |
| | | <u>10499.89</u> | <u>5923.38</u> |
| | | 505445.14 | 486000.00 |

Overføres 505445.14 486000.00

| | Regnskab Kr. | Budget Kr. |
|----------|-----------------|---------------|
| Overført | 505445.14 | 486000.00 |

D. Mellemkommunal Refusion.

| | | | |
|--|-----------|------------------|------------------|
| 1. Ifølge Regnskabsuddrag II vedrørende mellemkommunal Refusion m. v. udgør de af Kommunen i Regnskabsaaret i Henhold til Folkeforsikringsloven afholdte Udgifter, som er Genstand for mellemkommunal Refusion | 225367.00 | | |
| 2. Den Kommune i Henhold til Folkeforsikringslovens § 70 paahvilende Andel af Refusionsforbundets Udgifter forventes at ville udgøre | 170000.00 | | |
| 3. Der tilkommer herefter Kommunen fra Refusionsforbundet | | 55367.00 | 55000.00 |
| eller | | | |
| Det paahviler herefter Kommunen at udrede til Refusionsforbundet | | 0 | 0 |
| | | <u>450078.14</u> | <u>431000.00</u> |
| 4. Merudgift (tillægges) i Forhold til det i forrige Regnskab optagne Beløb | 1953.00 | | |
| Fragaar: | | | |
| For meget paalignet for 1943—44 | 1312.00 | | |
| | | <u>641.00</u> | <u>0</u> |
| | | <u>450719.14</u> | <u>431000.00</u> |

Anm.

| | |
|--|------------------|
| De samlede Udgifter i H. t. Folkeforsikringsloven (Konto XIII) udgør | 450719.14 |
| Fragaar: | |
| Tilskud fra den fælleskommunale Udligningsfond (Konto VI) | 116460.00 |
| Kommunens virkelige Udgift | <u>334259.14</u> |

Bilag 19. Konto XIV. Udgifter i H. t. Lov om Arbejdsanvisning og Arbejdsløshedsforsikring m. m. af 14/4 1937 m. fl. Love.

| | | | |
|--|-----------|----------|----------|
| A. Den Kommune paahvilende Andel af Stats-tilskud til Arbejdsløsheds-kasser og Fortsættelseskasser i Henhold til Arbejdsløshedslovens § 13, jfr. § 19: Forventet Tilsvær for 1944—45 . . . | 60000.00 | | |
| Mindreudgift (fradraget) i Forhold til det i forrige Regnskabsaar optagne Beløb | 11015.00 | | |
| | 48985.00 | | 60000.00 |
| B. Udgifter ved Drift af Arbejdsanvisningskontoret i H. t. Lov af 20. Maj 1933, jfr. Lovbkg. Nr. 339 af 29. Juli 1942: | | | |
| Udbetalt til Kontorets Drift | 35500.00 | | |
| Fragaar: | | | |
| Refusion fra Staten | 17589.49 | | |
| — » Udligningsfonden | 8794.75 | | |
| — » Amtsfonden | 5197.37 | | |
| — » vedr. forr. Regnskabsaar | 934.64 | | |
| | 32516.25 | | |
| Kassebeholdn. pr. 31/3 45 | 1011.50 | | |
| » » 1/4 44 | 651.98 | | |
| Tilgang overført til Status | 359.52 | | |
| | 32875.77 | | |
| | | 2624.23 | 4125.00 |
| C. Uddannelseskursus for arbejdsløse | | | |
| Fragaar: Tilskud fra Arbejdsløshedsf. | 0 | | |
| | 0 | | |
| D. Udgifter i H. t. Lov Nr. 591 af 11te November 1940 om Ungdomsleje | | | |
| | | 1330.00 | 2000.00 |
| E. Udgifter i H. t. Lov Nr. 284 af 30te Juni 1941 om Iværksættelse af off. Arbejder og Beskæftigelse af arbejdsløse: | | | |
| Anlæg af Sportsplads | 49412.14 | | |
| Overført til 1945—46 | 17619.02 | | |
| | 67031.16 | | |
| Fragaar: Refusion fra Staten m. m. | 67031.16 | | |
| | 0 | | |
| Modernisering og Omlægn. af Østre Anlæg | 2568.15 | | |
| Fragaar: Refusion fra Staten m. m. | 3900.73 | | |
| | ÷ 1332.58 | | |
| Anlæg af Kolonihaver ved »Saga« | 3399.89 | | |
| Overført til 1945—46 | 9600.11 | | |
| | 13000.00 | | |
| Anlæg af Kloak i Strandv. nordre Del | | | |
| Overført til 1945—46 | 19000.00 | 30667.42 | 32000.00 |
| Overføres | | 83606.65 | 98125.00 |

| | Regnskab | | Budget |
|--|----------|-----------------|------------------|
| | Kr. | Kr. | Kr. |
| | Overført | 83606.65 | 98125.00 |
| F. Udgifter i H. t. Lov om Tilskud fra den fælleskommunale Udligningsfond til visse kommunale Arbejder | | 0 | 0 |
| G. Tilskud til Fiskernes Understøttelseskasse | | 0 | 0 |
| H. Andel i Købstadkommunernes Arbejdsgiverbidrag til Arbejdsløshedsfonden | | 1651.80 | 1200.00 |
| J. Udgifter til Hjælp til trængende til Indkøb af Oksekød, Hestekød, Fjerkræ, Flæsk, Svinekød, Fisk og Klipfisk i H. t. Lovanordning af 13. Marts 1944 | 50190.50 | | |
| Tilskud fra Socialministeriet | 50008.00 | | |
| | | 182.50 | 400.00 |
| K. Udgifter til Hjælp til trængende til Indkøb af Sødmælk i H. t. Lovanordning af 13. Marts 1944 | 32796.10 | | |
| Tilskud fra Socialministeriet | 32220.40 | | |
| | | 575.70 | 200.00 |
| L. Udgifter til Hjælp til trængende til Indkøb af Smør i H. t. Lovanordning af 13. Marts 1944 | 32245.20 | | |
| Tilskud fra Socialministeriet | 32245.20 | | |
| | | 0 | 200.00 |
| M. Udgifter til Hjælp til mindrebedmedlede til Indkøb af Levertranpræparater i H. t. Lovanordning af ¹⁴ / ₁₀ 44 | 2431.51 | | |
| Tilskud fra Socialministeriet | 1823.63 | | |
| | | 607.88 | 200.00 |
| | | <u>86624.53</u> | <u>100325.00</u> |

Bilag 20. Konto XV. Skolevæsenet.

A. Udgifter vedrørende kommunale Skoler:

| | | |
|--|------------------|--|
| 1. a. 1. De i Lærerlønningsloven af 28de April 1931 normerede Lønninger, heri indbefattet indeholdte Pensionsbidrag og Boligfradrag m.v.: Gymnasier og købstadordnede Skoler: | | |
| a. Grundløn | 105060.00 | |
| b. Alderstillæg | 39755.00 | |
| c. Reguleringstillæg | 57831.66 | |
| d. Stedstillæg | 14670.00 | |
| e. Børnetillæg | 1350.00 | |
| f. Øre-Difference | 0.31 | |
| | <u>218666.97</u> | |
| 2. Vederlag for særlige Hverv: | | |
| a. Tilsyn med Oversiddere | 300.00 | |
| b. Skolehavearb. i Sommerferien | 126.30 | |
| c. Latinundervisning | 333.20 | |
| d. Inspektion i Skolegården | 450.00 | |
| | <u>1209.50</u> | |

Overføres 219876.47

| | Regnskab | Budget |
|---|--------------------|---------------------|
| | Kr. | Kr. |
| | Overført 219876.47 | |
| b. Kommunale Løntillæg ud over de i Lærerlønningensloven normerede Lønninger: | | |
| Overlærerens Ledertillæg | 900.00 | |
| c. Vikarløn | 130.00 | |
| d. Kommunens Udgift til Efterløn | 0 | |
| e. Fragaar: | 220906.47 | |
| 1. Tilskud fra Skolefonden og fra Staten: | | |
| a. Tilsk., der udbet. gennem Skolefonden: | | |
| 1. Tilskud til Lærertiløn | 112062.27 | |
| 2. — » Vikarløn | 65.01 | |
| | <u>112127.28</u> | |
| b. Statstilskud til Mellemskolen | 3010.00 | |
| c. Tilskud til 8de Klasse | 1794.40 | |
| | <u>116931.68</u> | |
| | 103974.79 | 104127.39 |
| 2. Kommunens Udgift til Ventepenge og Efterindtægter | 0 | 0. |
| 3. Bidrag til Skolefonden | 0 | 0 |
| 4. Lønninger til Skolebetjente, Opsynsmænd m.v. | 8876.78 | 7354.00 |
| 5. Henlæggelser til Pensionsfonden | 367.20 | 342.00 |
| 6. Pensioner, der ikke udredes af Pensionsfonden | 0 | 0 |
| 7. De faste Ejendomme: | | |
| a. 1. Vedligeholdelse af Skolebygninger og Lærerboliger; Anlæg og Vedligeholdelse af Skolegaard, Sportsplads og Skolehave | 7472.25 | |
| 2. Udg. i Anledning af tysk Beslaglæggelse af vestre Skole | 3525.10 | |
| b. Forrentning (5 % af Kr. 726811.06) | 36340.55 | |
| c. Afskrivning (1 % af Kr. 837739.08). | 8377.39 | |
| d. Leje af Skolelokaler udenfor Skolebygningerne | 892.75 | |
| | <u>56608.04</u> | |
| e. Fragaar Indtægter: | | |
| 1. Fradrag i Lønninger for Tjenesteboliger | 682.50 | |
| 2. Vedrlag for Benyttelse af Gymnastiksal m. m. | 1138.00 | |
| 3. Leje af Håver | 31.00 | |
| | <u>1851.50</u> | |
| | 54756.54 | 53610.44 |
| 8. Drift af Skolehave | 374.34 | 600.00 |
| 9. Skolelæge: | | |
| a. Løn til Skolelæge | 2000.00 | |
| b. Medicin | 135.95 | |
| c. Andre Udgifter | 350.00 | |
| | <u>2485.95</u> | 3200.00 |
| 10. Skoletandlæge | 12624.00 | 12500.00 |
| | <u>Overføres</u> | 183459.60 181733.83 |

| | Regnskab | | Budget |
|--|----------|-----------|-----------|
| | Kr. | Kr. | Kr. |
| Bilag 21. Konto XVI. Rets- og Politivæsenet. | | | |
| Udgifter vedr. kom. Vagtværn | | 42788.98 | |
| Overført til 1945—46 | | 42788.98 | |
| | | 0 | 0 |
| Bilag 22. Konto XVII. Medicinalvæsenet. | | | |
| 1. Tilskud til Bornholms Tuberkulosehospital | | 14250.40 | 14250.40 |
| 2. Tuberkuloseundersøgelse | | 300.00 | 300.00 |
| 3. Udgifter ved Mælkekontrol: | | | |
| a. Løn for Laboratoriekontrol | 600.00 | | 600.00 |
| b. Andre Udgifter | 490.25 | | 1000.00 |
| | | 1090.25 | |
| 4. Udgifter til Sundhedsplejerske | | 0 | 5000.00 |
| | | 15640.65 | 21150.40 |
| Bilag 23. Konto XVIII. Gader og Veje. | | | |
| 1. Lønninger | | 14472.48 | 9784.00 |
| 2. Tilsk. til Pensionsfond (og direkte udbet. Pensioner) | | 933.60 | 930.00 |
| 3. Ulykkesforsikring | | 573.82 | 1200.00 |
| 4. Gaders og Vejes Vedligeholdelse m. m.: | | | |
| a. Nye Arbejder: | | | |
| 1. Sidevej til Smallesund | 6176.27 | | |
| Overført til 1945—46 | 1823.73 | | |
| | | 8000.00 | |
| 2. Brolægning af Fru Stenbergsv. | 17885.92 | | |
| ÷ Lodsejernes Tilskud | 9184.08 | | |
| | | 8701.84 | |
| 3. Ombrolægning af Kattesundet | | 18324.90 | |
| 4. Sidevej til Smallesund | 16784.07 | | |
| Overført til 1945—46 | 5215.93 | | |
| | | 22000.00 | |
| | | 57026.74 | 63000.00 |
| b. Hovedreparationer | | 0 | 0 |
| c. Almindelige Vedligeholdelser | 23194.65 | | |
| Fragaar: Tilskud fra Lodsejerne m. m. | 2989.48 | | |
| | | 20205.17 | 20000.00 |
| d. Overfladebehandling af Veje | 18007.55 | | |
| Fragaar: Udleje af Tromle m. m. | 0 | | |
| | | 18007.55 | 18000.00 |
| e. Vedligeholdelse af Spadserestier | | 3312.72 | 6000.00 |
| | | 98552.18 | |
| 5. Kloakarbejder: | | | |
| a. Almindelige Vedligeholdelser | | 3455.53 | 4000.00 |
| | | 117987.61 | 122914.00 |
| | | Overføres | |

| | Regnskab Kr. | Budget Kr. |
|--|-----------------|---------------|
| Overført | 117987.61 | 122914.00 |
| 6. Renholdelse af Nedløbsbrønde | 4400.00 | 4200.00 |
| 7. Andre Udgifter: | | |
| a. Leje af Oplagsplads | 600.00 | |
| b. Gadeskilte og Husnumre | 1192.65 | |
| c. Rejsning af Juletræ paa Torvet | 227.85 | |
| d. Opstilling af Flagalleer | 436.73 | |
| e. Afmærkning af Kantsten og Standere | 380.95 | |
| f. Andre Udgifter | 455.76 | |
| g. Henlæggelse til Vejfond | 0 | |
| h. Færdselsafmærkning | 269.91 | |
| | <hr/> | |
| | 3563.85 | 3623.33 |
| 8. Tilskud til Amtsrepartitionsfonden | 0 | 0 |
| 9. Forrentning | 10829.62 | 12339.01 |
| 10. Afskrivning | 27323.66 | 27323.66 |
| 11. Erhvervelse af Jord til Gaderegulering | 0 | 0 |
| | <hr/> | |
| | 164104.74 | 170400.00 |
| | <hr/> | |

Bilag 24. Konto XIX. Byens Belysning.

| | | |
|---|----------|----------|
| 1. Gas til Belysningen | 8069.49 | 8100.00 |
| 2. Elektricitet til Belysningen | 1700.00 | 1500.00 |
| 3. Vedligeholdelse af Lygter | 2657.82 | 3800.00 |
| 4. Udgifter til Tænding og Slukning af Lygter | 8375.28 | 7500.00 |
| 5. Nyanskaffelser: | | |
| a. Gasbelysningen | 0 | |
| b. Elektricitetsbelysningen | 0 | |
| | <hr/> | |
| | 0 | 600.00 |
| | <hr/> | |
| | 20802.59 | 21500.00 |
| | <hr/> | |

Bilag 25. Konto XX. Begravelsesvæsenet.

| | | |
|--|----------|----------|
| 1. Tilskud til Kirkegaardens Drift | 8500.00 | 8500.00 |
| 2. Forskellige Udgifter | 0 | 0 |
| 3. Forrentning (5 % af Kr. 49546.22) | 2477.31 | 2477.31 |
| 4. Afskrivning | 1209.88 | 1209.88 |
| | <hr/> | |
| | 12187.19 | 12187.19 |
| | <hr/> | |

| | Regnskab | | Budget |
|---|----------|----------|----------|
| | Kr. | Kr. | Kr. |
| Bilag 26. Konto XXI. Den offentlige Renlighed. | | | |
| 1. Renholdelse af Gader og Veje: | | | |
| a. Lønninger, Arbejdsløøn m. v. | 0 | | |
| b. Tilsk.t.Pensionsfond(og direkteudbet.Pensioner) | 0 | | |
| c. Ulykkesforsikring | 43.01 | | |
| | | 43.01 | 0 |
| 2. Snekastning og Grusning | 4872.06 | | |
| Refusion fra Staten | 0 | | |
| | | 4872.06 | 10000.00 |
| 3. Gadevanding | | 0 | 0 |
| 4. Renovation: | | | |
| a. Dagrenovationen | | 35979.61 | 0 |
| b. Natrenovationen: | | | |
| 1. Lønninger | 10555.92 | | |
| 2. Tilskud til Pensionsfond | 496.00 | | |
| 3. Afhenterne | 16185.12 | | |
| 4. Anskaffelse og Vedligeholdelse af Materiel | 2018.95 | | |
| | | 29255.99 | 27800.00 |
| 5. Andre Udgifter: | | | |
| a. Papirsamling | 36.00 | | |
| b. Udryddelse af Rotter | 3891.50 | | |
| c. Forskellige Udgifter | 669.58 | | |
| | | 4597.08 | |
| d. Nødtørftsanstalten: | | | |
| 1. Rengøring og Pasning | 374.40 | | |
| 2. Vandafgift | 75.52 | | |
| 3. Belysning | 61.65 | | |
| 4. Andre Udgifter | 307.39 | | |
| 5. Forrentning (5% af Kr. 2674.54) | 133.73 | | |
| 6. Afskrivning | 280.00 | | |
| | 1232.69 | | |
| Fragaar Indtægt ved Automaterne | 355.10 | | |
| | 877.59 | | |
| e. Henlagt til Fonds: | | | |
| 1. Snekastningsfonden | 5000.00 | 5474.67 | 6500.00 |
| 2. Fond til Indførelse af ny Dagrenovations- ordning | 15000.00 | | |
| | | 20000.00 | 15000.00 |
| | | 95625.34 | 59300.00 |
| Fragaar Indtægter: | | | |
| 1. Bidrag fra Grundejerne | 0 | | |
| 2. Renovationsafgifter | 16252.61 | | |
| | | 16252.61 | 16100.00 |
| | | 79372.73 | 43200.00 |

| | Regnskab | | Budget |
|---|----------|----------|----------|
| | Kr. | Kr. | Kr. |
| Bilag 27. Konto XXII. Brandvæsenet. | | | |
| 1. Lønninger: | | | |
| a. Brandmandskabet | 4628.94 | | |
| b. Brandvisitation | 600.00 | | |
| c. Brandvagtjeneste paa Grund af Politiets Op- løsning | 6130.64 | | |
| | | 11359.58 | 5747.00 |
| 2. Tilskud til Pensionsfond (og direkte udbetalte Pensioner) | | 0 | 0 |
| 3. Ulykkesforsikring | | 727.35 | 800.00 |
| 4. Vedligeholdelse af Bygninger: | | | |
| a. Vedligeholdelse | 272.96 | | 400.00 |
| b. Installation af Fjernvarme ¹⁾ | 7308.15 | | |
| | | 7581.11 | |
| 5. Vedligeholdelse af Materiel og Pasning af Motorsprøjte | | 3976.76 | 4000.00 |
| 6. Forsikringer, Skatter og Afgifter | | 935.31 | 405.16 |
| 7. Telefon og Kontorholdsudgifter | | 792.65 | 1200.00 |
| 8. Forrentning (5 % af Kr. 4572.13) | | 228.61 | 228.61 |
| 9. Afskrivning paa Bygning (1 % af Kr. 2450.00) | | 24.50 | 24.50 |
| Afskrivning paa Inventar (10 % af Kr. 4147.30) | | 414.73 | 414.73 |
| 10. Andre Udgifter: | | | |
| a. Udrykning | 6183.90 | | |
| b. Alarmering | 0 | | |
| c. Nyanskaffelser | 46059.73 | | |
| ÷ Tilskud | 21500.00 | | |
| | 24559.73 | | |
| d. Overenskomst med Zone-Redningskorpset | 475.00 | | |
| e. Forskellige Udgifter | 2249.00 | | |
| | | 33467.63 | 30280.00 |
| | | 59508.23 | 43500.00 |
| Fragaar Havnens Andel $\frac{1}{6}$ | | 11901.65 | 8700.00 |
| | | 47606.58 | 34800.00 |
| | | 0 | 0 |
| Bilag 28. Konto XXIII. Indkvarteringsvæsenet. | | | |
| | | 0 | 0 |

Bilag 29. Konto XXIV. De offentlige Lystanlæg.

| | | | |
|--|-----------|---------|---------|
| 1. Lønninger m. v.: | | | |
| a. Lønninger ²⁾ | 6087.60 | | |
| b. Tilsk.t.Pensionsfond(og direkteudbet.Pensioner) | 236.16 | | |
| c. Ulykkesforsikring | 67.11 | | |
| | | 6390.87 | 5698.00 |
| 2. Vedligeholdelse af Bygninger og Inventar: | | | |
| a-b. Vedligeholdelser og Pasning af Springvand | | 1414.30 | 1000.00 |
| | | 7805.17 | 6698.00 |
| | Overføres | | |

¹⁾ $\frac{12}{6}$ 44 Efterbev., Kr. ca. 6400.00.

²⁾ $\frac{27}{11}$ 44 Efterbevilling Kr. 264.00

| | Overført | Regnskab | | Budget |
|---|----------|----------|----------|----------|
| | | Kr. | Kr. | Kr. |
| 3. Anden Vedligeholdelse: | | | 7805.17 | 6698.00 |
| a. Anlæggene | | 4370.62 | | |
| b. Mindehøj med Mindebænk for Borgm. N. Nielsen | | 4714.41 | | |
| c. Redskaber til Legeplads | | 2159.65 | | |
| | | | 11244.68 | 12000.00 |
| 4. Andre Udgifter: | | | | |
| a. Skatter og Afgifter | | 22.00 | | |
| b. Andre Udgifter ¹⁾ | | 1670.11 | | |
| | | | 1692.11 | 495.60 |
| | | | 20741.96 | 19193.60 |
| Fragaar: Math. P. Marcher og Hustrus Legat | | 30.11 | | |
| Tilskud fra Sparekassen | | 100.00 | | |
| Tilsk. fra Rønne Havn til Gartnerens Løn ($\frac{1}{5}$ af Kr. 5386.00) | | 1077.20 | | |
| | | | 1207.31 | 1093.60 |
| | | | 19534.65 | 18100.00 |

Bilag 30. Konto XXV. Bidrag til forskellige Institutioner og Formaal.

| | |
|---|---------|
| 1. Foreninger og Institutioner: | |
| a. Den danske Købstadforening | 660.00 |
| b. Foreningen af Ligningskommissioner | 44.00 |
| c. Røde Kors | 150.00 |
| d. Amtsbiblioteket | 1900.00 |
| e. Teknisk Skole | 3000.00 |
| f. Rønne Afholdsforening | 70.00 |
| g. Dansk Byplanlaboratorium | 100.00 |
| h. Teknologisk Institut | 200.00 |
| i. Børneasylet | 1000.00 |
| k. Bornholms Plejehjemsforening | 100.00 |
| l. Handelsskoler | 700.00 |
| m. Offentlig Musik | 680.00 |
| n. Hjemmet for Vanføre | 50.00 |
| o. 2 Foreninger for Blinde | 100.00 |
| p. Foreningen til Hjælp for ulykkeligt stillede Mødre | 40.00 |
| q. Det danske Hospitalsfond i Hamborg | 200.00 |
| r. Bornholms Museum | 1000.00 |
| s. Rønne Kolonihaveforening | 50.00 |
| t. Ensomme Gamles Værn | 600.00 |
| u. Rønne Turistforening | 500.00 |
| v. Fonden til Hjælp for Døvstumme | 25.00 |
| x. Grænseforeningen | 50.00 |

¹⁾ $\frac{9}{10}$ 44 Efterbev. 500.00 Kr.

Overføres 28319.00

| | Regnskab | | Budget |
|--|----------|-----------------|-----------------|
| | Kr. | Kr. | Kr. |
| | Overført | 28319.00 | |
| y. Sønderjysk Forening for Bornholm | | 150.00 | |
| z. Landsforeningen »Arbejde adler« | | 200.00 | |
| æ. Husassistenternes Fagskole | | 25.00 | |
| ø. Bornholms Mødre- og Spædbørnshjem (Bev. $\frac{22}{5}$ 44) | | 920.56 | |
| aa. Danmarks Blinde | | 20.00 | |
| ab. Bornholms Turistforening | | 50.00 | |
| ac. Arbejdernes Samariter Forbund | | 300.00 | |
| ad. L. A. B., Rønne Afdeling (Bev. $\frac{13}{11}$ 44) | | 450.00 | |
| ae. Præsternes Juleindsamling | | 100.00 | |
| af. Rønne Luftværnsforening | | 115.00 | |
| ag. Bornholms Kaninavlforening (Bev. $\frac{22}{1}$ 45) | | 25.00 | |
| ah. Arbejdsteknisk Skole (Bev. $\frac{9}{10}$ 44) | | 1768.00 | |
| ai. Norgesfonden af 1942 (Bev. $\frac{8}{1}$ 45) | | 300.00 | |
| aj. Rønne Sygekasse (Bev. $\frac{23}{4}$ 45) | | 8000.00 | |
| ak. D. K. S. | | 129.68 | |
| al. Danske Kvinders Beredskabstjeneste | | 100.00 | |
| am. Flensborg Avis (Bev. $\frac{24}{4}$ 44) | | 250.00 | |
| an. Kønssygdommenes Bekæmpelse (Bev. $\frac{12}{6}$ 44) | | 575.00 | |
| ao. Arbejdernes Oplysningsudvalg, Rønne (Bev. $\frac{20}{6}$ 44) | | 300.00 | |
| ap. Pastor H. Rabjergs Bog (Bev. $\frac{27}{11}$ 44) | | 500.00 | |
| aq. Bhs. Fjerkræavlforening (Bev. $\frac{13}{11}$ 44) | | 48.40 | |
| | | <u>42645.64</u> | <u>33594.00</u> |

Bilag 31. Konto XXVI A. Forskellige andre Udgifter.

| | | |
|---|-----------|-----------|
| 1. Vurdering til Ejendomsskyld | 433.33 | 1000.00 |
| 2. Udgifter ved Valg | 0 | 400.00 |
| 3. Afskrivning paa Inventar, der ikke hører til bestemte Ejend. | 3286.16 | 3286.16 |
| 4. Ekstraordinære Henlæggelser til Pensionsfondens Forøgelse | 9648.56 | 4000.00 |
| 5. Omkostninger ved Optagelse af Laan | 0 | 0 |
| 6. Andre Udgifter ¹⁾ | 15050.99 | 9913.84 |
| 7. Andel i de bornh. Jernbaners ekstraord. Afdrag | 6930.00 | 0 |
| 8. Kriseforanstaltninger | 4254.82 | 5000.00 |
| 9. Lejetilskud m. v. i H. t. Lov af 30. Maj 1940 | 2563.40 | 2000.00 |
| 10. Byplanlægning | 3103.03 | 5000.00 |
| 11. Udgifter vedr. Luftværnsforanstaltninger | 6503.04 | 10000.00 |
| 12. Andel i Tilskud til Fiskere | 0 | 1100.00 |
| 13. Forhøjelse af Reguleringstillæg paa div. Konti | 0 | 31557.50 |
| 14. Uforudsete Udgifter og Prisstigninger | 0 | 30000.00 |
| 15. Henlæggelse til Kassebeholdning | 200000.00 | 200000.00 |
| 16. Udgifter vedr. Kornnævn | 6.60 | 0 |

¹⁾ $\frac{24}{4}$ 44. Efterbevilling Kr. 1300.00.

Overføres 251779.93 303257.50

| | Regnskab | | Budget |
|---|----------|------------------|------------------|
| | Kr. | Kr. | Kr. |
| | Overført | 251779.93 | 303257.50 |
| 17. Anlæg af Lejrplads i Nordskoven | | 151.71 | 0 |
| 18. Indkøb af Kartoffler | 29112.22 | | |
| Salg af Kartoffler | 29145.31 | | |
| | | ÷ 33.09 | 0 |
| | | <u>251898.55</u> | <u>303257.50</u> |

**Bilag 32. Konto XXVI B. Udgifter i Anledning af Kommunens
Garanti for Prioriteter i Beboelseshuse**

0 0

Bilag 33. Konto XXVI C. Bidrag til Amtsrepartitionsfonden.

277334.42 277400.00

| | Regnskab | | Budget |
|--|-----------|------------------|----------------------------|
| | Kr. | Kr. | Kr. |
| Bilag 34. Konto XXVIII. Afskrivningskonto. | | | |
| 1. I H. t. Bilag til Status, Passiv A. er i Aarets Løb afdraget: | | | |
| a. Prioritetslaan: | | | |
| Ordinært | 6071.23 | | |
| Ekstraordinært | 14369.40 | | |
| | | <u>20440.63</u> | |
| b. Andre faste Laan: | | | |
| Ordinært | 229387.56 | | |
| Ekstraordinært | 0 | | |
| | | <u>229387.56</u> | |
| | | | <u>249828.19</u> 309786.81 |
| 2. Fragaar beregnede Afskrivninger i Specialregnskaberne: | | | |
| a. Kommunens Jorder | 200.00 | | |
| b. Kommunens Beboelsesejendomme | 82.50 | | |
| c. Ejendomme, der anvendes til almindelige kommunale Formaal: | | | |
| 1. Arbejdsanstalt | 2080.00 | | |
| 2. Alderdomshjem | 7213.48 | | |
| 3. Aldersrenteboliger | 2882.63 | | |
| 4. Skolevæsen | 8856.76 | | |
| 5. Brandvæsen | 439.23 | | |
| 6. Begravelsesvæsen | 1209.88 | | |
| 7. Toiletbygning | 280.00 | | |
| 8. Administrationsbyggn. og Inventar | 4299.75 | | |
| | | <u>27261.73</u> | |
| d. Inventar, der ikke hører til bestemte Bygninger | 3286.16 | | |
| e. Gasværk | 19381.19 | | |
| f. Elektricitetsværk | 94981.29 | | |
| g. Vandværk | 32844.00 | | |
| h. Slagtehus | 3120.00 | | |
| j. Badeanstalter | 804.50 | | |
| k. Gader, Veje og Kloaker | 27323.66 | | |
| | | <u>209285.03</u> | <u>210332.16</u> |
| | | 40543.16 | 99454.65 |
| 3. Anden Henlæggelse: | | | |
| a. Henlagt til Dispositionsfond | 225000.00 | | |
| b. Henlagt til Valutatillæg og Afdrag paa udenlandske Laan | 125713.20 | | |
| c. Ekstraordinær Afskrivning paa Inventar, der ikke hører til bestemte Bygninger | 16680.81 | | |
| | | <u>367394.01</u> | |
| | | <u>407937.17</u> | <u>99454.65</u> |

ad B. Bilag til Statusregnskabet for 1944—45.

Bilag til Aktiv A. Nr. 1. Jorder til Dyrkning og Bebyggelse.

| Matr.-Nr. | Betegnelse | Bogf. Værdi | Tilgang | Afgang | Bogf. Værdi |
|---|------------------|--------------------|----------|----------|---------------------|
| | | $\frac{1}{4}$ 1944 | | | $\frac{31}{8}$ 1945 |
| | | Kr. | Kr. | Kr. | Kr. |
| a. 351 Markj. m. fl. | Købstadens Skov | 99300.00 | | 200.00 | 99100.00 |
| b. 351 Markj. — | Lergraven . . . | 0. | | | 0 |
| c. 270 a Markj. | Lystanlægget . . | 1.00 | | | 1.00 |
| d. 1373 Bygr. | Østre Anlæg . . | 10000.00 | | | 10000.00 |
| e. 153 b, 154 Markj. | | 8742.00 | | | 8742.00 |
| f. 1529, 191 m. fl. | | 14623.33 | | | 14623.33 |
| g. 1514 m. fl. | | 7902.00 | | | 7902.00 |
| h. 269 i Markj. m. fl. (udl. t. Vej og afskr.) | | 0 | | | 0 |
| i. 104 a og 153 a Markj. | | 5000.00 | | | 5000.00 |
| k. 104 b Markj. | | 12000.00 | | 10000.00 | 2000.00 |
| l. 264 s Markj. (Købt t. Vej og afskr.) | | 0 | | | 0 |
| m. 1739 e Bygr. (Ligeledes) | | 0 | | | 0 |
| n. 1232 ax og ay Bygr. | | 0 | | | 0 |
| o. 35 c og 36 g Markj. (Grusgrav) | | 7374.20 | | | 7374.20 |
| p. 112 a og 113 a Markj. | | 7997.05 | | | 7997.05 |
| q. 3 a Markj. | | 1650.00 | | | 1650.00 |
| r. 151 og 152 Markj. | | 8082.24 | | | 8082.24 |
| s. 1739 a Bygr. | | 1949.80 | | | 1949.80 |
| t. 187 o Markj. | | 3917.50 | | | 3917.50 |
| u. 149 m. fl. Markj. | | 19010.25 | | | 19010.25 |
| v. 1790 b Bygr. | | 500.00 | | | 500.00 |
| x. 48 b, 48 c og 59 a samt 51 og 63 Markj. Sportsplads | | 59312.57 | 2654.16 | | 61966.73 |
| y. 279 a og 302 a Markj., Kolonih. | | | 24845.58 | | 24845.58 |
| | | 267361.94 | 27499.74 | 10200.00 | 284661.68 |

Bilag til Aktiv A. Nr. 2. Beboelsesejendomme.

| Matr.-Nr. | Beliggenhed | | |
|---------------------|--------------------------|----------|----------|
| a. 72 Bygr. | Kirkestræde 32 | 5000.00 | 5000.00 |
| b. 133 Bygr. | Kirkestræde 9 | 3900.00 | 3900.00 |
| c. 170 Bygr. | Vimmelskafte 22 | 5200.00 | 5200.00 |
| d. 187 Bygr. | Klingegade 7 | 500.00 | 500.00 |
| e. 202 Bygr. | Hedningestræde 6 | 5800.00 | 5800.00 |
| f. 267 a Bygr. | Skarpegade 12 | 2400.00 | 2400.00 |
| g. 270a, 286b Bygr. | Skarpegade 11 | 4900.00 | 4900.00 |
| | Overføres | 27700.00 | 27700.00 |

| Matr.-Nr. | Beliggenhed | Bogf. Værdi | Tilgang | Afgang | Bogf. Værdi |
|---------------------|--|-------------|---------|----------|-------------|
| | | 1/4 1944 | Kr. | Kr. | 31/8 1945 |
| | Overført | 27700.00 | | | 27700.00 |
| h. 370 Bygr. | Ll. Madses Gade 4 . . . | 9900.00 | | | 9900.00 |
| i. 438 Bygr. | Ll. Madses Gade 19 . . . | 3000.00 | | | 3000.00 |
| j. 505 Bygr. | Snorregade 1 | 836.60 | | | 836.60 |
| k. 507 » | — 5 | 1400.00 | | | 1400.00 |
| l. 511 e Bygr. | Snorregade 13 | 4144.72 | | | 4144.72 |
| m. 656 Bygr. | Møllegade 8 | 1700.00 | | | 1700.00 |
| n. 689 a Bygr. | Marie Kofoeds Vej . . . | 49000.00 | | | 49000.00 |
| o. 749 b Bygr. | Kajstræde 10 | 3650.00 | | | 3650.00 |
| p. 796 Bygr. | Sletten 14 | 6146.68 | | | 6146.68 |
| q. 964 Bygr. | Bødkegænget 7 | 1400.00 | | | 1400.00 |
| r. 1179 Bygr. | Fiskerbakken 2 | 2000.00 | | | 2000.00 |
| s. 1338 o Bygr. | Dr. Kabells Vej 8 | 3900.00 | | | 3900.00 |
| t. 35 b, 47 a Mj. | Lille Sejersgaard | 1.00 | | | 1.00 |
| u. 241 Markj. | 4 Træhuse ved Lundens Minde | 6666.32 | | | 6666.32 |
| v. 271 c Markj. | Kapelvej 65 | 8900.00 | | | 8900.00 |
| x. 525 Bygr. | Amtsbibl. og Lysbadeanst. | 85800.00 | | | 85800.00 |
| y. 17 Bygr. | Løkkegade 8 | 2729.98 | | 2729.98 | 0 |
| z. 294 Bygr. | Paradisgade 2 | 3450.00 | | | 3450.00 |
| æ. 173 Bygr. | Vimmelskiftet 30 | 4100.00 | | | 4100.00 |
| ø. 940 Bygr. | Nygade 12 | 3800.00 | | | 3800.00 |
| aa. 376 Bygr. | Ll. Madses Gade 1 | 4100.00 | | | 4100.00 |
| ab. 285 f Bygr. | Skarpegade 19 | 4500.00 | | | 4500.00 |
| ac. 828 Bygr. | Borgergade 16 | 5500.00 | | 82.50 | 5417.50 |
| ad. 546 Bygr. | Rolighedsgade 4 | 5800.00 | | | 5800.00 |
| ae. 241 Markj. | Husvildeboligen | 500.00 | | | 500.00 |
| af. 942 Bygr. | Nygade 8 | 3650.99 | | | 3650.99 |
| ag. 943 Bygr. | Nygade 6 | 3620.65 | | | 3620.65 |
| ah. 944 Bygr. | Nygade 4 | 3650.98 | | | 3650.98 |
| ai. 336q Markj. | | 7631.85 | | | 7631.85 |
| ak. 620c, 622 Bygr. | Ll. Tverstræde 3 | 5520.00 | | | 5520.00 |
| al. 1026 Bygr. | Snellemark 7 | 19740.65 | | | 19740.65 |
| am. 941 Bygr. | Nygade 10 | 5077.95 | | | 5077.95 |
| an. 1063 Bygr. | Snellemark 5 | 14418.15 | | | 14418.15 |
| ao. 775 Bygr. | Bredstræde 7 | 9040.00 | | | 9040.00 |
| ap. 1095 Bygr. | Vestergade 3 | 36623.35 | | 36623.35 | 0 |
| aq. 937 Bygr. | Pistolstræde 23 | 50662.65 | | | 50662.65 |
| ar. 241 b Mkj. | Husvildeb. v. Lundens Minde | 1.00 | | | 1.00 |
| | | 410263.52 | | 39435.83 | 370827.69 |

| | Bogf. Værdi $\frac{1}{4}$ 1944 Kr. | Tilgang Kr. | Afgang Kr. | Bogf. Værdi $\frac{31}{3}$ 1945 Kr. |
|---|--|----------------|---------------|---|
| Bilag til Aktiv A. Nr. 3. Ejendomme, der anvendes i alm. komm. Øjemed. | | | | |
| a. Vestre Skole, Matr.-Nr. 525 Bygr. | 15953.78 | | 185.52 | 15763.26 |
| b. Kommuneskolen, Matr.-Nr. 1499 b, 1527 b, 1528 b | 701857.28 | | 8191.87 | 693665.41 |
| Inventar | 7669.83 | | 479.37 | 7190.46 |
| c. Overlærerboligen | 9000.00 | | | 9000.00 |
| d. Kommunekontoret, Matr.-Nr. 935 | 38800.00 | | 1000.00 | 37800.00 |
| Do. Matr.-Nr. 934 a | 60000.00 | | | 60000.00 |
| Inventar | 4799.75 | | 3299.75 | 1500.00 |
| e. Arbejdsanstalten Matr.-Nr. 241 a, 251, 252, 253, 254, 255, 256 a, 258 b og 268 a af Markj., Areal ca. 30 Tdr. Land | 62072.99 | | 400.00 | 61672.99 |
| Inventar | 15000.00 | | | 15000.00 |
| Ombygning | 15960.00 | | 1680.00 | 14280.00 |
| f. Parcellen Matr.-Nr. 21 n i Knudsker | 765.72 | | | 765.72 |
| g. »De gl. Hjem«, Matr.-Nr. 271 a Markj. | 338270.70 | | 7213.48 | 331057.22 |
| h. Arbejdshuset, (det gamle Fattighus) Matr.-Nr. 689 | 8000.00 | | | 8000.00 |
| k. Sprøjtehuset, Matr.-Nr. 240 | 0 | | | 0 |
| l. Sprøjtehuset, Matr.-Nr. 531 | 2082.75 | | 24.50 | 2058.25 |
| Brandredskaber | 2489.38 | | 414.73 | 2074.65 |
| m. Toiletbygning ved Store Torv | 2674.54 | | 280.00 | 2394.54 |
| n. Ligkapel og Krematorium | 49546.22 | | 1209.88 | 48336.34 |
| o. Vandrerhjemmet »Onsbæk« | 1.00 | | | 1.00 |
| p. Motørtromle | 0 | | | 0 |
| q. Aldersrentebolig | 194207.49 | | 2882.63 | 191324.86 |
| | 1529151.43 | | 27261.73 | 1501889.70 |

Bilag til Aktiv A. Nr. 4. Inventar, der ikke hører til bestemte Bygninger.

| | | | |
|---|----------|----------|---|
| Gasværkets Luftværnsmateriel | 1756.65 | 1756.65 | 0 |
| Elektricitetsværkets do | 3256.29 | 3256.29 | 0 |
| Vandværkets do | 1033.02 | 1033.02 | 0 |
| Sanitetstjenestens do | 2576.02 | 2576.02 | 0 |
| Teknisk Tjenestes do | 3161.25 | 3161.25 | 0 |
| Forskellige Luftværnsudg. | 7933.74 | 7933.74 | 0 |
| (Husvagtmateriel, Beskyttelsesrum m.m.) | | | |
| 1 Transportcykel (udlaant til L. A. B.) | 250.00 | 250.00 | 0 |
| | 19966.97 | 19966.97 | 0 |

| Bilag til Aktiv B. Nr. 1. Gasværket. | Bogf. Værdi | Tilgang | Afgang | Bogf. Værdi |
|---|------------------|---------|-----------------|------------------|
| | 31/12 1944 | Kr. | Kr. | 31/12 1945 |
| Grund | 27100.00 | | | 27100.00 |
| Bygninger og Beholdere | 150498.98 | | 7306.81 | 143192.17 |
| Ovne | 24070.67 | | 3674.07 | 20396.60 |
| Apparater og Maskiner | 26069.13 | | 2896.46 | 23172.67 |
| Maalere | 19682.30 | | 1018.05 | 18664.25 |
| Ledningsnettet | 121045.56 | | 4038.16 | 117007.40 |
| Værktøj og Inventar | 448.64 | | 447.64 | 1.00 |
| | <u>368915.28</u> | | <u>19381.19</u> | <u>349534.09</u> |

| Bilag til Aktiv B. Nr. 2. Elektricitetsværket. | | | | |
|---|-------------------|--|-----------------|------------------|
| Grund | 31000.00 | | | 31000.00 |
| Bygninger og Fundamenter | 304564.04 | | 28362.56 | 276201.48 |
| Maskiner og Dynamoer | 476202.58 | | 48857.30 | 427345.28 |
| Sugegasanlæg | 0 | | | 0 |
| Akkumulatorbatterier | 0 | | | 0 |
| Tavleanlæg: Lavspænding | 19945.38 | | 1767.69 | 18177.69 |
| Højspænding | 29947.73 | | 0 | 29947.73 |
| Ledningsnet og Stikledninger | 33779.90 | | 9493.74 | 24286.16 |
| Maalere og Maalerbrædder | 19000.00 | | 6500.00 | 12500.00 |
| Ledningsnet i Oplandet: | | | | |
| Højspænding | 108504.98 | | 0 | 108504.98 |
| Lavspænding + Maalere | 24570.82 | | 0 | 24570.82 |
| Værktøj, Inventar og Kran | 1.00 | | | 1.00 |
| Fjernopvarmningsanlæg | 1.00 | | | 1.00 |
| | <u>1047517.43</u> | | <u>94981.29</u> | <u>952536.14</u> |

| Bilag til Aktiv B. Nr. 3. Vandværket. | | | | |
|--|------------------|--|-----------------|------------------|
| Grund | 18600.00 | | | 18600.00 |
| Bygninger | 107672.00 | | 2504.00 | 105168.00 |
| Maskinanlæg | 21300.00 | | 7100.00 | 14200.00 |
| Filtre og Reservoir | 92880.00 | | 5160.00 | 87720.00 |
| Ledningsnettet | 255990.00 | | 14200.00 | 241790.00 |
| Maalere | 4320.00 | | 240.00 | 4080.00 |
| Diverse | 28480.00 | | 1760.00 | 26720.00 |
| Værktøj og Inventar | 1800.00 | | 600.00 | 1200.00 |
| Fjernstyringsanlæg og elektr. Ledninger | 23040.00 | | 1280.00 | 21760.00 |
| | <u>554082.00</u> | | <u>32844.00</u> | <u>521238.00</u> |

| Bilag til Aktiv B. Nr. 4. Slagtehuset. | | | | |
|---|------------------|--|----------------|------------------|
| Grund og Bygninger | 103400.00 | | 2000.00 | 101400.00 |
| Maskinanlæg | 4480.00 | | 800.00 | 3680.00 |
| Værktøj og Inventar | 3175.98 | | 320.00 | 2855.98 |
| | <u>111055.98</u> | | <u>3120.00</u> | <u>107935.98</u> |

| | Bøgf. Værdi 1/4 1944 Kr. | Tilgang Kr. | Afgang Kr. | Bøgf. Værdi 31/8 1945 Kr. |
|---|--------------------------------|----------------|---------------|---------------------------------|
| Bilag til Aktiv B. Nr. 5. Badeanstalter. | | | | |
| Varmtvandsbadeanstalten | 4436.08 | 2522.40 | 804.50 | 6153.98 |
| Søbadeanstalten | 1.00 | | | 1.00 |
| | 4437.08 | 2522.40 | 804.50 | 6154.98 |

Bilag til Aktiv C. Nr. 1. Tinglyste Pantebreve, herunder Restkøbesummer for solgte Arealer.

| | | | | |
|---|----------|--|---------|----------|
| Anders O. H. Jensen | 1531.53 | | 50.00 | 1481.53 |
| Arbmd. Aage E. Hansen | 213.30 | | 53.34 | 159.96 |
| Fisker Jens Mortensen | 350.00 | | 100.00 | 250.00 |
| Stenkløver Ch. Jensen | 625.00 | | 25.00 | 600.00 |
| Arbmd. Niels Nielsen | 112.50 | | 25.00 | 87.50 |
| Arbmd. Hakon Johs. Nielsen | 100.00 | | 25.00 | 75.00 |
| Murer N. Mortensen | 112.50 | | 25.00 | 87.50 |
| Ingeniør Gunner Falck | 123.00 | | 64.00 | 59.00 |
| Typograf Johs. Haagensen | 719.16 | | 159.80 | 559.36 |
| Arbmd. Villy Charles Vilh. Jensen | 635.00 | | | 635.00 |
| Smed Arvid Andersen | 10.00 | | 10.00 | 0 |
| Good Templar Logernes Byggeudvalg under N. I. O. G. T. i Rønne | 2648.00 | | | 2648.00 |
| Vognmand Jens Hannibal Jensen | 550.00 | | 550.00 | 0 |
| Enkefru Hanna C. E. I. Andersen | 747.00 | | 747.00 | 0 |
| Ekspedient Ludvig A. Koch | 1362.00 | | 113.50 | 1248.50 |
| Bademester Edvard Mortensen | 131.00 | | 50.00 | 81.00 |
| Stenhg. Niels A. Aastradsen | 1300.00 | | 100.00 | 1200.00 |
| Bademester Aage Hammer | 845.00 | | 231.60 | 613.40 |
| Overlæge Søren Chr. Iversen | 240.00 | | 60.00 | 180.00 |
| Lærer Svend Aage Rassing | 1979.01 | | 120.64 | 1858.37 |
| Fru Else Reker | 5075.00 | | 350.00 | 4725.00 |
| Adjunkt Knud Møller | 450.00 | | 100.00 | 350.00 |
| Skolebetjent Axel Berg | 961.41 | | 280.00 | 681.41 |
| Skomager Hjalmar Nielsen | 150.00 | | | 150.00 |
| Fru Grete Kruse | 1818.15 | | 117.30 | 1700.85 |
| Omnibusejer Ove Andersen | 2100.00 | | | 2100.00 |
| Frisørmester Holger Nielsen | 1708.50 | | 1708.50 | 0 |
| Matros K. Galthen | 750.00 | | 100.00 | 650.00 |
| Savværksejer Otto J. Andersen | 1767.72 | | 101.01 | 1666.71 |
| Keramiker Thor Ove Johansen | 2349.00 | | 130.50 | 2218.50 |
| Overføres | 31463.78 | | 5397.19 | 26066.59 |

| | Bogf. Værdi ¹ / ₄ 1944 Kr. | Tilgang Kr. | Afgang Kr. | Bogf. Værdi ³¹ / ₃ 1945 Kr. |
|---|--|----------------|---------------|---|
| Overført | 31463.78 | | 5397.19 | 26066.59 |
| Tømrer Janus M. Larsen | 2448.00 | | 2448.00 | 0 |
| Lods Karl Nielsen | 2039.10 | | 300.00 | 1739.10 |
| Mathilde Hansen | 1100.00 | | | 1100.00 |
| Barbermester P. Jürgensens Enke | 1487.58 | | 78.30 | 1409.28 |
| Frk. Anna Jørgensen | 11721.50 | | 370.50 | 11351.00 |
| Keramiker Sv. Reese Jørgensen | | 14554.79 | 500.00 | 14054.79 |
| Murermester Emil Juhlin | | 2000.00 | | 2000.00 |
| Murersvend Axel Hansen | | 1415.25 | | 1415.25 |
| Murermester Karl Dahl Jensen | | 1415.25 | | 1415.25 |
| | 50259.96 | 19385.29 | 9093.99 | 60551.26 |

Bilag til Aktiv C. Nr. 2. **Kreditforenings-Obligationer**

0

0

Bilag til Aktiv C. Nr. 3. **Aktier.**

| | | | | |
|---------------|---|---------|--|---------|
| Kr. 257690.05 | Aktie i De bornholmske Jernbaner | 1.00 | | 1.00 |
| - 4000.00 | Aktier i Danske Gasværkers Tjærekompagni | 4000.00 | | 4000.00 |
| - 5150.00 | Andele i Kommunernes Kul- kontor | 5150.00 | | 5150.00 |
| - 99000.00 | Aktier i Den bornholmske Flyveplads | 1.00 | | 1.00 |
| | | 9152.00 | | 9152.00 |

Bilag til Aktiv C. Nr. 4. **Indestaaende i Banker og Sparekasser.**

| | | | |
|--|----------|----------|----------|
| Kontrabog Nr. 4781 med Bornholms Spare- og Laanekasse (Grundfonden) | 20886.69 | 10396.90 | 31283.59 |
|--|----------|----------|----------|

Bilag til Aktiv C. Nr. 5. **Aktiver, tilhørende forskellige Fonds.**

| | | | |
|--|-----------|----------|-----------|
| Sparekassebog Nr. 4027 (Rønne Kom- munes Fonds) | 150697.37 | 24912.21 | 125785.16 |
|--|-----------|----------|-----------|

| | Bogf. Værdi 1/4 1944 Kr. | Tilgang Kr. | Afgang Kr. | Bogf. Værdi 31/3 1945 Kr. |
|---|--------------------------------|----------------|----------------|---------------------------------|
| Bilag til Aktiv C. Nr. 6. Tilgodehavender for Udlaan af Kommunens Kapitaler. | | | | |
| Tilgodehavender for Udlæg til Bro- | | | | |
| lægnings- og Kloakarbejder o. l.: | | | | |
| a. Kloakledn. og Brolægning i forsk. Gader | 6.20 | | 6.20 | 0 |
| b. Hovedstandsættelse af Knudsvej . . . | 125.77 | | 125.77 | 0 |
| c. Brolægning af Voldgade | 3293.06 | | 1673.27 | 1619.79 |
| d. Vej- og Ledningsafgifter for Borgmester Nielsens Vej | 1051.06 | | 652.34 | 398.72 |
| e. Ledningsafgift for Gas- og Vandindlæg til Ejendommene ved Strandvejen, Stampen m. v. | 3057.93 | 250.00 | 1034.20 | 2273.73 |
| f. Brolægning af Fru Krabbes Vej . . . | 1583.69 | | 534.95 | 1048.74 |
| g. Istandsættelse af Storegade fra Borger- gade til Rosengade | 169.12 | | 56.40 | 112.72 |
| h. Kloak i Andr. Riis-Vej | 67.00 | | 16.75 | 50.25 |
| j. Brolægning af Almegade | 3632.38 | | 605.47 | 3026.91 |
| k. Asfaltering af Paradisgade | 2052.54 | | 551.24 | 1501.30 |
| l. — » Stengade | 4538.30 | | 756.40 | 3781.90 |
| m. Flisebelægning i Storegade, Halmstræde og Kalkbrænderivej | 3164.78 | | 514.11 | 2650.67 |
| n. Fortovsbelægning i Møllegade . . . | 443.10 | | 147.70 | 295.40 |
| o. Kloak og Vejanlæg paa Sygehusvej . | 2000.00 | | 200.00 | 1800.00 |
| p. Flisefortov i Sletten | 677.70 | 15.45 | 135.54 | 557.61 |
| q. — i Byledsgade | 1226.50 | | 245.30 | 981.20 |
| r. — i Borgm. Nielsens Vej . . . | 3384.50 | | 876.90 | 2507.60 |
| s. — i Bredstræde | 933.10 | | 186.62 | 746.48 |
| | 31406.73 | 265.45 | 8319.16 | 23353.02 |

Tilgodehavender for elektriske In-
stallationer, Gasovne etc.:

| | | | | |
|---|-----------------|----------------|-----------------|-----------------|
| t. Elektriske Ledninger paa Strandvejen . | 1701.20 | 550.00 | 411.00 | 1840.20 |
| u. do. til Smedegaardshusene | 4537.50 | 1220.00 | 1158.20 | 4599.30 |
| v. Elektriske Husinstallationer | 100.00 | 100.00 | 133.40 | 66.60 |
| x. Salg af Gaskaminer m. v. | 39.00 | 600.00 | 125.10 | 513.90 |
| y. Afdragsbetaling af Restancer | 662.41 | 537.95 | 580.73 | 619.63 |
| | 7040.11 | 3007.95 | 2408.43 | 7639.63 |
| | 38446.84 | 3273.40 | 10727.59 | 30992.65 |

| | Bogf. Værdi 1/4 1944 Kr. | Tilgang Kr. | Afgang Kr. | Bogf. Værdi 31/8 1945 Kr. |
|--|--------------------------------|----------------|---------------|---------------------------------|
| Bilag til Aktiv C. Nr. 7. Andre Tilgodehavender. | | | | |
| a. En i Statskassen indestaaende, Rønne Arbejdshus tilfalden, Kapital | 642.00 | | | 642.00 |
| b. Rønne Gasværk | 100.00 | | | 100.00 |
| c. Arbejdsanvisningskontoret | 651.98 | 359.52 | | 1011.50 |
| d. Udlaan til Indbetaling af Indskud i Bo- ligsselskabet af 1942: | | | | |
| Stenarb. Otto Marker | | 754.00 | 24.00 | 730.00 |
| Arbmd. Karl Kofoed | | 834.00 | 24.00 | 810.00 |
| Tarmrenser Villy Hagstrøm | | 334.00 | 24.00 | 310.00 |
| Mekaniker Ejnar Kofoed | | 184.00 | 24.00 | 160.00 |
| Brostenshg. Svend E. Olsen | | 834.00 | 24.00 | 810.00 |
| Arbmd. Aage Ipsen | | 834.00 | 24.00 | 810.00 |
| Typograf Henry Holm | | 834.00 | 24.00 | 810.00 |
| Murerarbmd. Ejner Agregaard | | 834.00 | 24.00 | 810.00 |
| Arbmd. Kristian Jensen | | 750.00 | 24.00 | 726.00 |
| Gasværksarb. Erik Madsen | | 834.00 | 24.00 | 810.00 |
| Murerarbmd. Ove M. Larsen | | 834.00 | 24.00 | 810.00 |
| Gartner Erik Nielsen | | 834.00 | 24.00 | 810.00 |
| | 1393.98 | 9053.52 | 288.00 | 10159.50 |

Bilag til Aktiv D. Varebeholdninger.

| | | | | |
|-------------------------------|-----------|-----------|-----------|-----------|
| Skoven | 18371.85 | | | 18371.85 |
| Gasværket | 190656.46 | 41420.00 | 34573.55 | 197502.91 |
| Elektricitetsværket | 130569.71 | 113790.71 | 1172.08 | 243188.34 |
| Tørv | 112000.00 | | 112000.00 | 0 |
| | 451598.02 | 155210.71 | 147745.63 | 459063.10 |

Bilag til Aktiv F. Aktiver for Deposita.

| | | | | |
|---|---------|--|--|---------|
| 1. Kommunens afgivne Deposita: | | | | |
| Købstadkom. Laanefor. for Andel i Forskudskapital f. Afløsningslaanene | 4800.52 | | | 4800.52 |
| 2. Deposita tilhørende Deponenter: | | | | |
| Blikkenslagerm. Rudolf Kristensen: | | | | |
| Kontrabog Nr. 820 m. Andelsbanken | 200.00 | | | 200.00 |
| Bankbog Nr. 31 med Bornholms Laane- og Diskontobank | | | | |
| | 330.00 | | | 330.00 |
| Blikkenslagerm. Knud W. Jensen: | | | | |
| Sparekassebog Nr. 4406 | 200.99 | | | 200.99 |
| Installatør Tarp, Aakirkeby: | | | | |
| Kontrabog Nr. B. 1996 med Han- delsbanken | 200.00 | | | 200.00 |
| Overføres | 5731.51 | | | 5731.51 |

| | Bogf. Værdi 1/4 1944 Kr. | Tilgang Kr. | Afgang Kr. | Bogf. Værdi 31/8 1945 Kr. |
|---|--------------------------------|----------------|---------------|---------------------------------|
| Overført | 5731.51 | | | 5731.51 |
| Stormflodsfonden: | | | | |
| Kontrabog Nr. A. 10746 med Handelsbanken | 454.66 | 55.91 | | 510.57 |
| Stadionfondet: | | | | |
| Kontrabog Nr. B. 1999 med Handelsbanken | 3073.62 | 507.98 | | 3581.60 |
| Bygmester Anker Mogensen: | | | | |
| Skadesløsbrev | 1000.00 | | | 1000.00 |
| Skræder Jens P. Kuhre: | | | | |
| Skadesløsbrev | 500.00 | | | 500.00 |
| Arbmd. Hans Chr. Jensen: | | | | |
| Skadesløsbrev | 500.00 | | | 500.00 |
| Installatør Børge Rasmussen: | | | | |
| Sparekassebog Nr. 39129 | 200.00 | | | 200.00 |
| Burmeister & Wain: | | | | |
| Garantibevis fra Dansk Kautionsforsikrings-Aktieselskab | 55925.00 | | | 55925.00 |
| Vognmand Axel Svendsen: | | | | |
| Løsøre-Pantebrev | 450.00 | | | 450.00 |
| Vognmand Albert Ellebye: | | | | |
| Løsøre-Pantebrev | 700.00 | | 700.00 | |
| Garmester Skovmose: | | | | |
| Garantibevis | 100.00 | | | 100.00 |
| Frida Ipsen: | | | | |
| Sparekassebog Nr. 42230 | 130.06 | 3.60 | | 133.66 |
| Bankbog Nr. 6864 | 518.15 | | | 518.15 |
| Thorvald A. Sode: | | | | |
| Sparekassebog Nr. 5455 | 8210.26 | 330.57 | | 8540.83 |
| Seminarist Thomas Svendsen: | | | | |
| Livsforsikringspolicer | 5000.00 | | | 5000.00 |
| Blikkenslagerm. P. E. Johansen: | | | | |
| Bankbog Nr. 13225 | 200.00 | | | 200.00 |
| Arbmd. Otto Larsen Schou: | | | | |
| Skadesløsbrev | 1850.00 | | 1850.00 | 0 |
| Smed Laurits Ager: | | | | |
| Skadesløsbrev | 200.00 | | | 200.00 |
| A/S »Atlas«: | | | | |
| Garantibevis fra Dansk Kautionsforsikrings-Aktieselskab | 37900.00 | | | 37900.00 |
| Overføres | 122643.26 | 898.06 | 2550.00 | 120991.32 |

| | Bogf. Værdi 1/4 1944 Kr. | Tilgang Kr. | Afgang Kr. | Bogf. Værdi 31/8 1945 Kr. |
|--|--------------------------------|----------------|---------------|---------------------------------|
| Overført | 122643.26 | 898.06 | 2550.00 | 120991.32 |
| Civiling. Viggo Nielsen: | | | | |
| Garantibevis fra A/S Banken for Nørresundby og Omegn | 1800.00 | | 1800.00 | 0 |
| Nordre Jernstøberi: | | | | |
| Garantibevis fra Handelsbanken . . | 7490.00 | | | 7490.00 |
| Fa. Saabye & Lerche A/S: | | | | |
| Bankbog Nr. 6563 med Den danske Landmandsbank | 8500.00 | | 8500.00 | 0 |
| A/S E. Rasmussen: | | | | |
| Garantibevis fra Den danske Land- mandsbank | 2500.00 | | | 2500.00 |
| Installatør P. Larsen: | | | | |
| Garantibevis fra Handelsbanken . . | 1900.00 | | | 1900.00 |
| Fa. Christiani og Nielsen: | | | | |
| Garantibevis fra Dansk Kautionsfor- sikrings-Aktieselskab | 29000.00 | | | 29000.00 |
| Frk. Marie Svendsen: | | | | |
| Sparekassebog Nr. 2879 | 6437.05 | 260.66 | | 6697.11 |
| Bygmester A. Andresen: | | | | |
| Garantibevis fra Andelsbanken . . | 4900.00 | 738.00 | | 5638.00 |
| A/S De forenede Granitbrud: | | | | |
| Garantibevis fra Handelsbanken . . | 9000.00 | | | 9000.00 |
| Karl Lund: | | | | |
| Sparekassebog Nr. 6225 | 400.00 | 115.62 | | 515.62 |
| Reservekuponark af Rønne Kommu- nes 20aarige Obligationslaan . . . | | | | |
| | 12453.75 | | | 12453.75 |
| Installatør P. J. Poulsen: | | | | |
| Sparekassebog Nr. 45909 | 200.00 | | | 200.00 |
| Malerm. Ludv. Kofoed: | | | | |
| Bankbog Nr. 30 med Bornholms Laane- og Diskontobank | 840.00 | | | 840.00 |
| Glarimester Olaf Holm: | | | | |
| Garantibevis fra Andelsbanken . . | 350.00 | | | 350.00 |
| Maskinarb. Svend E. Rasmussen: | | | | |
| Sparekassebog Nr. 6266 | 200.00 | | | 200.00 |
| Herman Spietz: | | | | |
| Sparekassebog Nr. 43242 | | 2596.78 | | 2596.78 |
| Fa. Kjæhr og Trillingsgaard: | | | | |
| Garantibevis fra Dansk Kautions- forsikrings-Aktieselskab | | 91115.00 | | 91115.00 |
| Overføres | 208614.06 | 95723.52 | 12850.00 | 291487.58 |

| | Bogf. Værdi 1/4 1944 Kr. | Tilgang Kr. | Afgang Kr. | Bogf. Værdi 31/3 1945 Kr. |
|--|--------------------------------|----------------|---------------|---------------------------------|
| Overført | 208614.06 | 95723.52 | 12850.00 | 291487.58 |
| Fa. Myhrwold og Rasmussen: | | | | |
| Garantibevis fra D. B. Adler og Co. | | 1000.00 | | 1000.00 |
| Civiling. V. Jensen-Gaard: | | | | |
| Bankgaranti fra Arb. Landsbank | | 25000.00 | 15000.00 | 10000.00 |
| Entreprenør Jens A. Olsen: | | | | |
| Skadesløsbrev | | 10000.00 | | 10000.00 |
| Bygmester H. P. Møller Lau: | | | | |
| Garantibevis fra Bornholms Laane- og Diskontobank | | 965.00 | | 965.00 |
| | 208614.06 | 132688.52 | 27850.00 | 313452.58 |

Bilag til Aktiv G. **Aktiver, tilhørende Kommunens Pensionsfond.**

| | | | | |
|---|-----------|----------|----------|-----------|
| Sparekassebog Nr. 1341 | 169675.83 | | | 169675.83 |
| 4 1/2 % Kommune Kreditf. Oblg. 11. S. | 14000.00 | | 6000.00 | 8000.00 |
| 4 1/2 % Kommune Kreditf. Oblg. 6. S. | 20000.00 | | 2000.00 | 18000.00 |
| 4 % Kommune Kreditf. Oblg. 5. S. | 20000.00 | | 3000.00 | 17000.00 |
| 4 % Kommune Kreditf. Oblg. 8. S. | 10000.00 | | | 10000.00 |
| 4 1/2 % Østifternes Kreditf. Oblg. 11. S. | 24000.00 | | 4000.00 | 20000.00 |
| 4 1/2 % Østifternes Kreditf. Oblg. 12. S. | 18000.00 | | | 18000.00 |
| 4 % Østifternes Kreditf. Oblg. 16. S. | | 8000.00 | | 8000.00 |
| 4 % Jydsk Land Kreditf. Oblg. . . . | 5000.00 | | | 5000.00 |
| Obligation fra Rønne Kommune . . . | 42000.00 | | 6000.00 | 36000.00 |
| 4 % Jydsk Land Kreditf. Obl. 8. S. . | 10000.00 | 6000.00 | | 16000.00 |
| | 332675.83 | 14000.00 | 21000.00 | 325675.83 |

Bilag til Aktiv H. **Aktiver, tilhørende Legaterne.**

| | | | | |
|--|----------|---------|---------|----------|
| 1. Det for Herman Mortensen Bohn og Hustru Karen Lauritsdatters Stiftelse eller Rønne Hospital substituerede Legat | 37359.70 | 4000.00 | 4268.58 | 37091.12 |
| 2. Bager Jens Mogensen og Hustru Kristine Marie f. Guldbergs Legat | 800.00 | | | 800.00 |
| 3. Snedkermester Johan Hansen og Hustru Dorthea Margrethe f. Møllers Legat . . | 800.00 | | | 800.00 |
| 4. Skibsfører Hans Anker Engel og Søster Kristine Engels Legat | 7403.86 | 200.00 | 200.00 | 7403.86 |
| 5. Prokurator H. P. Lunds Mindelegat . . | 1668.16 | | | 1668.16 |
| 6. Rønne Bys Legat i Anl. af Ds. Majestæ- ter Kong Christian IX.s og Dronning Louises Guldbryllup d. 26de Maj 1892 | 3200.00 | | | 3200.00 |
| 7. Bager H. F. Hansens Konfirmationslegat | 12700.00 | 1000.00 | 1000.00 | 12700.00 |
| Overføres | 63931.72 | 5200.00 | 5468.58 | 63663.14 |

| | Bogf. Værdi 1/4 1944 Kr. | Tilgang Kr. | Afgang Kr. | Bogf. Værdi 31/8 1945 Kr. | |
|---|--------------------------------|----------------|---------------|---------------------------------|-----------|
| | Overført | 63931.72 | 5200.00 | 5468.58 | 63663.14 |
| 8. Enkefru Sofie Bergs Legat | 5800.00 | | 1000.00 | | 4800.00 |
| 9. Sognepræst F. V. Christensens Legat . | 2800.00 | | | | 2800.00 |
| 10. Murermester H. P. Johnsen og Hustrus Legat | 3300.00 | | | | 3300.00 |
| 11. Andreas Peter Kjæmpe og Hustrus Legat | 2800.00 | | | | 2800.00 |
| 12. Skipper Lars Hansen Holm og Hustrus Legat | 9150.00 | 1000.00 | 1000.00 | | 9150.00 |
| 13. Konsul og Købmand Edvard Marcher og Hustrus Legat | 12000.00 | | | | 12000.00 |
| 14. Jomfru Hansine Christine Hansens Legat | 66619.69 | 250.00 | 197.50 | | 66672.19 |
| 15. Kæmner Adolf Møller Dam og Hustrus Legat | 5300.00 | | | | 5300.00 |
| 16. Urmager Hans Peter Dam og Hustrus Legat | 6205.00 | | | | 6205.00 |
| 17. Kaptajn M. C. Grønnegaard og Hustrus Mindelegat | 23286.66 | 2000.00 | 2000.00 | | 23286.66 |
| 18. Kbmd. Hans Fr. Kofoed og Hustrus Legat | 22100.00 | 5000.00 | 5000.00 | | 22100.00 |
| 19. Købmand Christian Peter Bentzen og Hustru Juliane Kirstine Bentzen født Schors Legat | 51800.00 | 4000.00 | 4500.00 | | 51300.00 |
| 20. Partikulier Lars Mogensen og Hustrus Legat til Fordel for Rønne Børneasyl . | 1000.00 | | | | 1000.00 |
| 21. Partikulier Mathias Peter Marker og Hu- strus Legat t. Fordel f. Rønne Børneasyl | 1020.00 | | | | 1020.00 |
| 22. Partikulier Mathias Peter Marker og Hu- strus Legat til Fordel for Rønne Bys Forskønnelse | 1000.00 | | | | 1000.00 |
| 23. Etatsraad B. Lyngbergs Legat . . . | 272867.42 | 38000.00 | 38626.41 | | 272241.01 |
| 24. Partikulier Niels Julius Grønbech og Hustru Antoinette Grønbech f. Møllers Legat | 3900.00 | 12000.00 | 11200.00 | | 4700.00 |
| 25. Købmand Christian Peter Bentzen og Hustrus Legat til Fordel for Rønne Pensions- og Understøttelseskasse for Skibsførere, deres Enker og Børn . . | 12597.76 | 4000.00 | 4000.00 | | 12597.76 |
| 26. Skibsfører Hans Peter Lund og Hu- strus Legat | 33050.00 | 6000.00 | 6000.00 | | 33050.00 |
| 27. Ellen Margrethe Jensen f. Mogensdatter og hendes Søn Janus Christian Jensens Legat | 27350.00 | 3000.00 | 3000.00 | | 27350.00 |
| Overføres | 627878.25 | 80450.00 | 81992.49 | | 626335.76 |

| | Bogf. Værdi 1/4 1944 Kr. | Tilgang Kr. | Afgang Kr. | Bogf. Værdi 31/8 1945 Kr. |
|--|--------------------------------|----------------|---------------|---------------------------------|
| Overført | 627878.25 | 80450.00 | 81992.49 | 626335.76 |
| 28. Skibsfører Esper Laurits Espersens Enke Gertrud Christine Hansine Espersen f. Christiansens Legat | 8800.00 | | | 8800.00 |
| 29. Chr. Lohmann og Hustrus Mindelegat | 3000.00 | | | 3000.00 |
| 30. Agent og Købmand Mogens Christian- sen og Hustru Karen Dorthea Christian- sens Legat for værdige trængende i Rønne Købstad | 206983.71 | 4718.88 | 5621.42 | 206081.17 |
| 31. Sammes Legat til Fordel for et Sø- mandshjem i Rønne | 800.00 | | | 800.00 |
| 32. Købmand Christian Peter Bentzen og Hustru Kirstine Bentzen f. Schors Legat til trængende i Rønne Købstad . . . | 31900.00 | | | 31900.00 |
| 33. Ingeniør og Teglværksejer C. J. Kiel- berg og Hustrus Legat | 16600.00 | 1000.00 | 1000.00 | 16600.00 |
| 34. Købm. Wilhelm Rønne og Hustrus Legat | 5200.00 | | | 5200.00 |
| 35. Skibsfører Hans Andersen Schou og Hustru Magdalene Marie Schou f. Skov- gaards Legat. | 4000.00 | | | 4000.00 |
| 36. Navigationsskolebestyrer Mathias An- dreas Bidstrup og Hustru Laura Bid- strup født Falcks Legat | 11400.00 | 1000.00 | 1000.00 | 11400.00 |
| 37. Kirkeværge Johan Agnus Curdts og Hustru Karen Marie Curdts f. Pred- bjørns Legat til Rønne Købstads Hjæl- pekasse | 1101.00 | | | 1101.00 |
| 38. Vilhelmine Hansens Legat | 4000.00 | | | 4000.00 |
| 39. Modelsnedker Hans Peter Ipsen og Hu- strus Legat | 23000.00 | 2000.00 | 2000.00 | 23000.00 |
| 40. Læge Søren K. Kabells Legat | 61340.11 | 2000.00 | 1110.93 | 62229.18 |
| 41. Fond for de til den kommunale Hjælpe- kasse henlagte Indtægter og Legater . | 2500.00 | 1000.00 | 1000.00 | 2500.00 |
| 42. Etatsraadinde Kofoeds Legat til Bor- gerskolen i Rønne | 1047.60 | 25.57 | | 1073.17 |
| 43. Legater til Fordel for Beboere paa De gamles Hjem: Terracottadrejer Adolf Andr. Møller og Hustru samt Bødker Axel Daniel L. Asbech m. fl. | 10032.92 | 166.97 | | 10199.89 |
| | 1019583.59 | 92361.42 | 93724.84 | 1018220.17 |

Bilag til Aktiv I. Ikke afskrevne Udgifter til Gade-, Vej- og Kloakanlæg:

| | | | |
|--|------------------|-----------------|------------------|
| Anlæg af Vej gennem Pæretredalen | 916.28 | | 916.28 |
| Ombygning af Haslevej | 21442.52 | 3620.60 | 17821.92 |
| Kloakering af Haslevej og Reg. af Byaaen | 51308.38 | 8424.21 | 42884.17 |
| Omlægning af Vejen til Flyvepladsen | 12828.86 | 2189.81 | 10639.05 |
| Udvidelse af Vestergade | 110858.39 | 78021.67 | 32836.72 |
| Kloak fra Frydenlund til Byaaen | 26919.53 | 5089.04 | 21830.49 |
| | <u>224273.96</u> | <u>97345.33</u> | <u>126928.63</u> |

Bilag til Aktiv M. Indtægtsrestancer.

| | |
|--|-------------------|
| Ifølge Status andrager Beløbet | 6463371.05 |
| Af disse er fra 1. April 1945 til den 4. Febr. 1946 indgaaet som Indtægt i det nye Regnskabsaar | <u>6213329.28</u> |
| saaledes at der ved Afslutningen af nærværende Regnskab henstod der fordeler sig saaledes: | <u>250041.77</u> |

1. Tilgodehavender hos Statskassen:

| | |
|---|--------|
| a. Rest paa Statstilskud til Udgifter til Anbringelse af Børn, der ikke har dansk Indfødsret, uden for deres Hjem (Konto XII B 1 a 1 og 2) | 0 |
| b. Rest paa Statstilskud i Henhold til Overgangsbestemmel- sen i L. om off. F. § 330, Stk. 2, Nr. 3 (Konto XII B 1 a 3) | 0 |
| c. Rest paa Refusion af Underholdsbidrag m. v. til Børn uden- for Ægteskab (Konto XII B 2) | 392.54 |
| d. Rest paa Refusion af Underholdsbidrag m. v. til Børn i Ægteskab (Konto XII B 3) | 0 |
| e. Rest paa Statstilskud til Bidrag til Børn af Enker og Enkemænd m. fl. (Konto XII B 4) | 0 |
| f. Rest paa Refusion af forskudsvis Udbetaling af Statens Udgifter til sindssyge, aandssvage, Epileptikere, vanføre, lemlæstede, talelidende, blinde og døvstumme inden deres Optagelse paa Anstalt og i Anledning af deres Udskrivning derfra (Konto XII C 1a) | 0 |
| g. Rest paa Refusion af Udgifter til off. eller vederlagsfri Behandling af Tuberkulose m. v. (Konto XII C 1b) | 0 |
| h. Rest paa Refusion af Udgifter til Hjælp til Militærper- soner og til forliste Søfolk (Konto XII C 1c) | 0 |
| i. Statstilskud til offentlig Skolebespisning m. v. (Konto XII C 1d) | 0 |
| k. Rest paa Refusion af Hjælp til Udlændinge, islandske Statsborgere og visse danske Statsborgere (Konto XI F 1 og 2) | 0 |

Overføres 392.54

| | Overført | Kr. | Kr. |
|--|----------|-----------|-----------|
| | | 392.54 | |
| l. Rest paa Refusion fra Invalideforsikringsfonden (Konto XIII B) | | 0 | |
| m. Statsrefusion af Udgifter til Aldersrentenydere i H. t. Folkeforsikringsloven | | 0 | |
| n. Mellemkommunal Refusion | | 0 | |
| o. Rest paa Statstilskud til Personer under Særforsorg | | 0 | |
| p. Andel i Arbejdsanvisningskontorets Udgifter | | 17589.49 | |
| | | <hr/> | 17982.03 |
| 2. Tilgodehavender hos andre Kommuner | | | 520.12 |
| 3. Tilgodehavender hos Amtsrepartitionsfonden | | | 0 |
| 4. Refusion af Sygekasse- og Fagforeningskontingent m. m. | | | 249.04 |
| 5. Den fælleskomm. Udligningsf.: Andel i Arbejdsanvisningskontorets Udg. | | | 8794.75 |
| 6. Forskellige Restancer: | | | |
| a. Kommuneskat, ældre | | 50216.86 | |
| b. Kommuneskat og Statskat 1944—45 | | 100964.17 | |
| c. Gasafgifter | { | | |
| Byen | | 387.69 | |
| Den tyske Værnemagt | | 299.70 | |
| d. Elektricitetsafgifter { | | | |
| Oplandet | | 16936.70 | |
| Byen | | 1110.46 | |
| Den tyske Værnemagt | | 15008.55 | |
| e. Aktieselskabsskat og Erhvervsskat | | 1681.83 | |
| f. Krigskonjunkturskat og Merindkomstskat 1944—45 | | 4461.75 | |
| g. Elektriske Artikler | | 41.25 | |
| h. Vandafgift og Ledningsafgift | | 2351.76 | |
| i. Renter og Afdrag paa Panteobligationer | | 153.63 | |
| k. Husleje | | 4513.24 | |
| l. Diverse | | 2081.32 | |
| m. Foreningen »Bornholm«, Tilskud til Fredning | | 250.00 | |
| n. Tilslutningsafgifter for nye Forbrugere i Oplandet | | 1727.00 | |
| o. Efterbetaling af Kommuneskat | | 19641.52 | |
| p. Incasso fra fremmede Kommuner | | 668.40 | |
| | | <hr/> | 222495.83 |
| | | | <hr/> |
| | | | 250041.77 |

| | Bogf. Værdi 1/4 1944 Kr. | Tilgang Kr. | Afgang Kr. | Bogf. Værdi 31/3 1945 Kr. |
|---|--------------------------------|------------------|------------------|---------------------------------|
| Bilag til Aktiv P. Kontante Beholdninger, tilhørende forskellige Fonds m. v. (Versur). | | | | |
| Restbeholdninger af Laan | 53614.76 | | 2654.16 | 50960.60 |
| Do. af do. til Dampcentralen | 876653.96 | | 876653.96 | 0 |
| Deposita | 3964.33 | 932.90 | 735.96 | 4161.27 |
| Kirkelige Skatter | 9540.46 | 3827.03 | 0 | 13367.49 |
| Legaterne | 1463.17 | 4605.78 | 0 | 6068.95 |
| Driftsoverskud | 305877.94 | 19180.94 | | 325058.88 |
| Fonds til senere Forbrug | 437823.26 | 410625.41 | | 848448.67 |
| Anlægs- og Fornyelsesfond | 562000.00 | 162800.00 | | 724800.00 |
| Pensionsfonden | | 7000.00 | | 7000.00 |
| | <u>2250937.88</u> | <u>608972.06</u> | <u>880044.08</u> | <u>1979865.86</u> |

Bilag til Aktiv Q. Udgifter, som forskudsvis er afh. af Kassebeholdningen (Versur).

Nye Anlæg og Udgifter, som vil være at
retablere ved Laan

0 0 0 0

Andre Udgifter:

Varebeholdninger 451598.02 155210.71 147745.63 459063.10

Forskudsvis afholdt Beboernes Andel
i Brolægning, Kloakanlæg, elektriske

Installationer m. m. 38446.84 3273.40 10727.59 30992.65

Afholdt af Kassebeholdningen:

Udgifter vedr. Opførelse af Damp-
centralen

57204.47 57204.47

Køb af Matr.-Nr. 279 a og 302 a
Markj. til Kolonihaver (Saga) .

24845.58 24845.58

Ombygning af Varmtvandsbade-
anstalten

2522.40 2522.40

Inventar, der ikke hører til bestemte
Bygninger

250.00 250.00 0

490294.86 243056.56 158723.22 574628.20

Specifikation over Renter, Afdrag og Gæld.

| Litr. | Kreditor | Anyendelse | Laanetilladel- sens Dato | Laanets opr. Beløb Kr. | Laanets Udløb | Saldo 1/4 1944 Kr. | Tilgang Kr. | Renter Kr. | Afdrag Kr. | Saldo 31/3 1945 Kr. |
|----------------------|--------------------------------|--|-----------------------------|------------------------------|------------------|--------------------------|----------------|---------------|---------------|---------------------------|
| 1. Prioritetslaan: | | | | | | | | | | |
| 10. | Statslaan til | Alderdomshjem | 20/8 1923 | 124000.00 | 11/6 1961 | 81590.74 | | 3633.77 | 3402.47 | 78188.27 |
| 11. | Kbh. Handelsbanks Filial | Køb af Administra- tionsbygning . . . | 12/9 1925 | 40000.00 | 11/12 1952 | 13000.00 | | 631.25 | 1500.00 | 11500.00 |
| 31. | Østifternes Kreditforening | Do. 336q Markj., 73 cæ og dq Nylars | 28/8 1936 | 4800.00 | 11/6 1967 | 3473.83 | | 148.56 | 101.08 | 3372.75 |
| 37. | Bornh.Spare-og Laanekasse | Do. 620c og 622 Bygr. | 22/9 1939 | 1500.00 | | 1500.00 | | 67.50 | 0 | 1500.00 |
| 39. | Samme | Do. 1026 Bygr. . . | 14/9 1939 | 7300.00 | | 6850.00 | | 307.13 | 100.00 | 6750.00 |
| 40. | Samme | Do. 941 Bygr. . . . | 20/9 1939 | 400.00 | | 400.00 | | 18.00 | 0 | 400.00 |
| 43. | Samme | Do. 537 b og 536 c | 26/4 1941 | 11340.00 | | 10980.00 | | 492.75 | 120.00 | 10860.00 |
| 45. | Samme | Do. 937 Bygr. . . . | 1/9 1942 | 9000.00 | | 9000.00 | | 405.00 | 0 | 9000.00 |
| 50. | Kbh. Handelsbanks Filial | Do. 937 Bygr. . . . | 1/9 1942 | 13800.00 | | 13800.00 | | 690.00 | 0 | 13800.00 |
| 52. | Bornh.Spare-og Laanekasse | Do. 1095 > | 15/3 1943 | 14500.00 | | 14445.21 | | 162.51 | 14445.21 | 0 |
| 56. | Østifternes Kreditforening | Do. 934 > | | 10820.02 | | 10533.95 | | 444.33 | 297.63 | 10236.32 |
| 57. | Samme | > > > | | 10200.34 | | 10042.00 | | 472.85 | 165.55 | 9876.45 |
| 58. | Østifternes Hypotekforening | > > > | | 12420.35 | | 12126.54 | | 654.31 | 308.69 | 11817.85 |
| Prioritetslaan i alt | | | | | | 187742.27 | | 8127.96 | 20440.63 | 167301.64 |
| 2. Andre faste Laan: | | | | | | | | | | |
| 4. | Statsanstalten f. Livsforsikr. | Gasværk, Vandværk, Elektricitetsværk, Skole, Kloak etc. . | 27/11 og 3/12 1909 | 300000.00 | 11/6 1944 | 6471.03 | | 129.42 | 6471.03 | 0 |
| 8. | Dansk Folkeforsikr.-Anstalt | Gasværk, Elektrici- tetsværk, Vandværk og Kloakarbejder. . | 16/5 1918 | 300000.00 | 11/12 1953 | 83250.00 | | 4056.25 | 8500.00 | 74750.00 |

| | | | | | | | | |
|--|---|--|------------|------------------------------------|-----------|----------|----------|------------|
| 9. Andel i Sterlinglaanet . . | Gasværk, Vandværk, Elektricitetsværk, Skoler, Gader etc. | ²⁰ / ₉ 1922 | 937750.00 | ¹ / ₆ 1959 | 460837.12 | 27650.22 | | 460837.12 |
| 12. Andel i Købstadkommuner- nes Dollarlaan af 1925 . . | Elektricitetsværk, Skoler, Gader, Ejend., Indfr. af midlert. Laan | ²³ / ₁ og | | | | | | |
| | i Handelsbanken etc. | ¹⁸ / ₁₀ 1926 | 810000.00 | ¹ / ₄ 1950 | 361326.90 | 23486.24 | 0 | 361326.90 |
| 17. Dansk Ligbrændingsf. . . | Ligkapel og Kremato- rium | ² / ₃ 1927 og ²⁸ / ₁ 1929 | 72000.00 | ¹¹ / ₆ 1962 | 44400.00 | 1971.00 | 2400.00 | 42000.00 |
| 18. Købstadkommunernes Dol- larlaan af 1928. | Gasværk, Elektrici- tetsværk, Gadearb., Ejendomme etc. . . | ¹⁰ / ₁ 1928 | 493600.00 | ¹ / ₁ 1953 | 128158.30 | 9611.86 | 0 | 128158.30 |
| 20. Kommunekreditforeningen . | Gasværk og Elektrici- tetsværk | ¹⁰ / ₁ 1928 | 400000.00 | ¹¹ / ₆ 1948 | 68400.00 | 3437.00 | 15200.00 | 53200.00 |
| 22. Laan til Konvertering af Dollarlaanet 1921 | Afløsn. af tidl. Laan | ⁴ / ₉ 1930 | 360941.15 | ¹¹ / ₆ 1959 | 199420.15 | 9564.25 | 12921.68 | 186498.47 |
| 23. Laan af Pensionsfonden . | Kassebeholdning . | ¹⁴ / ₄ 1931 | 121456.00 | ³¹ / ₃ 1951 | 42000.00 | 2100.00 | 6000.00 | 36000.00 |
| 24. Bornholms Spare- og Laane- kasse (Konverteringslaan) . | Afl. af Laan Nr. 12, 15, 21, 22 og 23 i 1931-32 | ¹³ / ₁₀ 1931 | 164000.00 | ³¹ / ₁₂ 1951 | 62825.00 | 2737.12 | 8000.00 | 54825.00 |
| 26. Komm. midlertidige Laanef. Skoven, Gasværk, Gadearbejder m. m. | | ³¹ / ₈ 1933 | 162400.00 | ¹ / ₉ 1948 | 48600.00 | 2194.35 | 10800.00 | 37800.00 |
| 28. Bornh. Spare- og Laanekasse | Ombygning af Ar- bejdsanstalten . . . | ³⁰ / ₁ 1935 | 30000.00 | ³⁰ / ₆ 1953 | 15960.00 | 699.30 | 1680.00 | 14280.00 |
| | Overføres | | 1521648.50 | | | 87637.01 | 71972.71 | 1449675.79 |

| Litr. | Kreditor | Anvendelse | Laanetilladel- sens Dato | Laanetsopr. Beløb Kr. | Laanets Udløb | Saldo 1/4 1944 Kr. | Tilgang Kr. | Renter Kr. | Afdrag Kr. | Saldo 31/3 1945 Kr. |
|-------------------------------|-----------------------------|---|-----------------------------|-----------------------------|---------------------------|--------------------------|----------------|---------------|---------------|---------------------------|
| | | | | | Overført | 1521648.50 | | 87637.01 | 71972.71 | 1449675.79 |
| 29. | Statsanstalten for Livsf. | Vandværk m. m. | 27/2 1936 | 460000.00 | 11/3 1961 | 312800.00 | | 10787.00 | 18400.00 | 294400.00 |
| 34. | Samme | Elektricitetsværk | 14/12 1937 | 250000.00 | 31/12 1962 | 190000.00 | | 7500.00 | 10000.00 | 180000.00 |
| 36. | Kommunekreditforeningen | Elektricitetsværk | 30/6 1938 | 340000.00 | 31/12 1953 | 226660.00 | | 10199.69 | 22668.00 | 203992.00 |
| 38. | Statsanstalten for Livsf. | Gas-, Elektricitet- og Vandværk, Gymna- stikbygn., Gadearb., m. m. | 27/11 1939 | 200000.00 | 11/12 1964 | 168000.00 | | 8300.00 | 8000.00 | 160000.00 |
| 41. | Den kommunale Laanefond | Gadearbejder m. v. | 2/11 1939 | 350000.00 | 1/3 1965 | 294000.00 | | 12871.25 | 14000.00 | 280000.00 |
| 42. | Købstadkomm. Laaneforen. | Do. | 23/5 1940 | 150000.00 | 11/12 1965 | 129000.00 | | 5737.50 | 6000.00 | 123000.00 |
| 44. | Finansministeriet | Tilsk. til Statsskolen | 27/5 1941 | 33400.00 | 11/12 1945 | 12400.00 | | 479.25 | 7000.00 | 5400.00 |
| 46. | Bornh. Spare- og Laanekasse | Elektricitetsværk Gadearbejder m. m. | 29/6 og 1/8 1942 | 500000.00 | 30/6 1952 og 30/6 1962 | 436250.00 | | 18727.50 | 42500.00 | 393750.00 |
| 48. | Samme | Aldersrenteboliger | 2/5 1942 | 102000.00 | 30/6 2008 | 101512.42 | | 4564.37 | 331.63 | 101180.79 |
| 49. | Samme | Do. | 2/5 1942 | 68000.00 | 30/6 1972 | 64595.00 | | 2881.24 | 2270.00 | 62325.00 |
| 53. | Andelsbanken | Dampcentral | 14/4 1943 | 500000.00 | | 500000.00 | | 22500.00 | 0 | 500000.00 |
| 54. | Bornh. Laane- og Diskontob. | Do. | 20/3 1943 | 500000.00 | | 500000.00 | | 22500.00 | 0 | 500000.00 |
| 55. | Bornh. Spare- og Laanekasse | Do. | 20/3 1943 | 600000.00 | | 600000.00 | | 26400.00 | 0 | 600000.00 |
| 59. | Handelsbanken | Do. | 14/4 1943 | 500000.00 | | 500000.00 | | 22218.75 | 25000.00 | 475000.00 |
| | | | | | | 5556865.92 | | 263303.56 | 228142.34 | 5328723.58 |
| 27. | Laan til Kirkens Ombygning | | 19/4 1917 | 25000.00 | 30/6 1949 | 5969.63 | | 254.78 | 1245.22 | 4724.41 |
| Andre faste Laan ialt | | | | | | 5562835.55 | | 263558.34 | 229387.56 | 5333447.99 |
| 3. Midlertidige Laan: | | | | | | | | | | |
| 1. Købstadkomm. Laaneforening | | | | | | | | | | |
| | | | | | | 95626.57 | | 3825.06 | | 95626.57 |
| 22/1 og 9/6 1941 | | | | | | 95626.57 | | 3825.06 | | 95626.57 |
| Midlertidige Laan ialt | | | | | | 95626.57 | | 3825.06 | | 95626.57 |
| Laan ialt | | | | | | 5846204.39 | | 275511.36 | 249828.19 | 5596376.20 |

Bilag til Passiv D. Kreditorer for Deposita.

| | Saldo 1/4 1944 Kr. | Tilgang Kr. | Afgang Kr. | Saldo 31/3 1945 Kr. |
|--|--------------------------|----------------|---------------|---------------------------|
| 1. Blikkenslagermester R. Kristensen | 530.00 | | | 530.00 |
| 2. P. Nielsen, Sct. Mortensgade 72 | 579.59 | 300.00 | 177.20 | 702.39 |
| 3. Hans Andersen, Sdr. Alle 14 | 166.40 | 240.00 | 111.75 | 294.65 |
| 4. Blikkenslagermester Knud W. Jensen | 200.99 | | | 200.99 |
| 5. Installatør Tarp, Aakirkeby | 200.00 | | | 200.00 |
| 6. Stormflodsfonden | 454.66 | 55.91 | | 510.57 |
| 7. Stadionfondet | 3073.62 | 507.98 | | 3581.60 |
| 8. Bygmester Anker Mogensen | 1000.00 | | | 1000.00 |
| 9. Skræder Jens P. Kuhre | 500.00 | | | 500.00 |
| 10. Arbmd. Hans Chr. Jensen | 500.00 | | | 500.00 |
| 11. Installatør Børge Rasmussen | 200.00 | | | 200.00 |
| 12. Burmeister & Wain | 55925.00 | | | 55925.00 |
| 13. Vognmand Axel Svendsen | 450.00 | | | 450.00 |
| 14. — Albert Ellebye. | 700.00 | | 700.00 | 0 |
| 15. Glarmester Skovmose | 100.00 | | | 100.00 |
| 16. Frida Ipsen, Skindergade 2 | 648.21 | 3.60 | | 651.81 |
| 17. Thorvald Sode, De gamles Hjem | 8085.35 | 330.57 | 263.51 | 8152.41 |
| 18. Hans Edv. Hansen | 572.00 | | | 572.00 |
| 19. Seminarist Thomas Svendsen | 5000.00 | | | 5000.00 |
| 20. Blikkenslagermester P. E. Johansen | 200.00 | | | 200.00 |
| 21. Arbmd. Otto Larsen Schou | 1850.00 | | 1850.00 | 0 |
| 22. Karl Lund | 400.00 | 115.62 | | 515.62 |
| 23. Antoinette Kofoeds Dødsbo | 1084.00 | | 8.00 | 1076.00 |
| 24. Smed Laurits Ager | 200.00 | | | 200.00 |
| Overføres | 82619.82 | 1553.68 | 3110.46 | 81063.04 |

| | Saldo 1/4 1944 Kr. | Tilgang Kr. | Afgang Kr. | Saldo 31/8 1945 Kr. |
|---|--------------------------|------------------|-----------------|---------------------------|
| Overført | 82619.82 | 1553.68 | 3110.46 | 81063.04 |
| 25. A/S »Atlas« | 37900.00 | | | 37900.00 |
| 26. Civiling. Viggo Nielsen | 1800.00 | | 1800.00 | 0 |
| 27. Nordre Jernstøberi | 7490.00 | | | 7490.00 |
| 28. Fa. Saabye & Lerche A/S | 8500.00 | | 8500.00 | 0 |
| 29. A/S E. Rasmussen | 2500.00 | | | 2500.00 |
| 30. Installatør P. Larsen | 2620.00 | | | 2620.00 |
| 31. Fa. Christiani & Nielsen | 29000.00 | | | 29000.00 |
| 32. Frk. Marie Svendsen | 6437.05 | 260.06 | | 6697.11 |
| 33. Bygmester A. Andresen | 4900.00 | 738.00 | | 5638.00 |
| 34. A/S De forenede Granitbrud | 9000.00 | | | 9000.00 |
| 35. Reservekuponark af Rønne Kommunes 20aarige Obl. | 12453.75 | | | 12453.75 |
| 36. Installatør P. J. Poulsen | 200.00 | | | 200.00 |
| 37. Malerm. Ludv. Kofoed | 840.00 | | | 840.00 |
| 38. Glarmester Olaf Holm | 350.00 | | | 350.00 |
| 39. Maskinarb. Svend E. Rasmussen | 200.00 | | | 200.00 |
| 40. Bornholms Telefonselskab | 100.00 | | | 100.00 |
| 41. Michael Warschafsky | 167.50 | | 167.50 | 0 |
| 42. Incasso fra fremmede Kommuner | 699.75 | 392.90 | | 1092.65 |
| 43. Herman Spietz | | 2596.78 | 8.00 | 2588.78 |
| 44. Fa. Kjæhr & Trillingsgaard | | 91115.00 | | 91115.00 |
| 45. Fa. Myhrwold & Rasmussen | | 1000.00 | | 1000.00 |
| 46. Civilingeniør V. Jensen-Gaard | | 25000.00 | 15000.00 | 10000.00 |
| 47. Entreprenør Jens A. Olsen | | 10000.00 | | 10000.00 |
| 48. Bygmester H. P. Møller Lau | | 965.00 | | 965.00 |
| | <u>207777.87</u> | <u>133621.42</u> | <u>28585.96</u> | <u>312813.33</u> |

Bilag til Passiv-F. Legat-Kreditorer.

| Nr. | Navn og Formaal | pr. 1/4 1944 | | Tilgang (Indtægt) | Afgang (Udgift) | pr. 31/3 1945 | |
|-----|---|---------------------|-----------------------------|----------------------|--------------------|---------------------|-----------------------------|
| | | Legatkapital Kr. | Legat- beholdning Kr. | | | Legatkapital Kr. | Legat- beholdning Kr. |
| 1. | Herman Mortensen Bohns Legat til trængende i Rønne | 37359.70 | 88.27 | 1683.82 | 1635.93 | 37091.12 | 404.74 |
| 2. | Bager Jens Mogensens Legat til trængende i Rønne | 800.00 | 0 | 32.00 | 32.00 | 800.00 | 0 |
| 3. | Snedkerm. Johan Hansens Legat til trængende i Rønne | 800.00 | 0 | 32.00 | 32.00 | 800.00 | 0 |
| 4. | Hans Anker Engel og Søsters Legat til trængende i Rønne | 7403.86 | 8.74 | 315.09 | 240.00 | 7403.86 | 83.83 |
| 5. | Prokurator H. P. Lunds Legat til trængende i Rønne | 1668.16 | 10.91 | 61.72 | 63.00 | 1668.16 | 9.63 |
| 6. | Rønne Bys Legat i Anl. af Kong Christian IX.s og Dronning Louises Guldbryllup den 26de Maj 1892 til trængende i Rønne | 3200.00 | 7.90 | 137.01 | 120.00 | 3200.00 | 24.91 |
| 7. | Bager H. F. Hansens Legat til trængende Konfirmanders Beklædning | 12700.00 | 59.93 | 534.64 | 150.00 | 12700.00 | 444.57 |
| 8. | Enkefru Sofie Bergs Legat til Købmænds og Skipperes trængende Enker eller Døtre i Rønne | 5800.00 | 34.02 | 236.01 | 155.00 | 4800.00 | 1115.03 |
| 9. | Pastor F. V. Christensens Legat til Rønne Fattigaards Lemmer | 2800.00 | 78.87 | 110.02 | 14.15 | 2800.00 | 174.74 |
| 10. | Murerm. H. P. Johnsens Legat til trængende i Rønne | 3300.00 | 141.22 | 143.25 | 140.00 | 3300.00 | 144.47 |
| 11. | Andr. P. Kjæmpe og Hustrus Legat til trængende i Rønne | 2800.00 | 72.36 | 112.00 | 106.00 | 2800.00 | 78.36 |
| 12. | Skipper Lars Hansen Holms Legat til trængende i Rønne | 9150.00 | 45.43 | 383.08 | 300.00 | 9150.00 | 128.51 |
| 13. | Konsul Edv. Marchers Legat til trængende i Rønne | 12000.00 | 4.06 | 477.03 | 400.00 | 12000.00 | 81.09 |
| 14. | Jomfru Hansine C. Hansens Legat til Oprettelse af Friboliger for ugifte Kvinder | 66619.69 | 88.74 | 322.78 | 500.31 | 66672.19 | ÷ 141.29 |
| 15. | Kæmner Adolf Møller Dams Legat til træng. i Rønne | 5300.00 | 10.46 | 211.01 | 200.00 | 5300.00 | 21.47 |
| 16. | Urmager Hans Peter Dams Legat til trængende i Rønne | 6205.00 | 26.42 | 248.20 | 510.00 | 6205.00 | ÷ 235.38 |
| 17. | Kapt. M. C. Grønnegaards Legat til trængende i Rønne | 23286.66 | 43.30 | 856.89 | 672.12 | 23286.66 | 228.07 |
| 18. | Købm. Hans Fr. Koføeds Legat til trængende i Rønne | 22100.00 | 84.77 | 973.19 | 961.45 | 22100.00 | 96.51 |
| | Overføres | 223293.07 | 805.40 | 6869.74 | 6231.96 | 222076.99 | 2659.26 |

| Nr. | Navn og Formaal | pr. 1/4 1944 | | Tilgang (Indtægt) | Afgang (Udgift) | pr. 31/s 1945 | |
|-----|---|--------------|----------------------|----------------------|--------------------|---------------|----------------------|
| | | Legatkapital | Legat- beholdning | | | Legatkapital | Legat- beholdning |
| | | Kr. | Kr. | | | Kr. | Kr. |
| | Overført | 223293.07 | 805.40 | 6869.74 | 6231.96 | 222076.99 | 2659.26 |
| 19. | Købmand Chr. Peter Bentzens Legat til værdige og trængende Borgere og deres Enker i Rønne . . . | 51800.00 | 84.92 | 2204.09 | 2341.45 | 51300.00 | 447.56 |
| 20. | Partikulier Lars Mogensens Legat til Rønne Børneasyl | 1000.00 | 0 | 40.00 | 40.00 | 1000.00 | 0 |
| 21. | Partikulier Math. P. Markers Legat til Rønne Børneasyl | 1020.00 | 0 | 40.55 | 40.55 | 1020.00 | 0 |
| 22. | Sammes Legat til Rønne Bys Forskønnelse . . . | 1000.00 | 0 | 30.11 | 30.11 | 1000.00 | 0 |
| 23. | Etatsraad B. Lyngbergs Legat til værdige og trængende Borgere og deres Enker i Rønne | 272867.42 | 949.98 | 11650.89 | 11921.78 | 272241.01 | 1305.50 |
| 24. | Partikulier Niels J. Grønbechs Legat til værdige og trængende Søfolk | 3900.00 | 105.36 | 172.00 | 298.55 | 4700.00 | ÷ 821.19 |
| 25. | Købmand Chr. Peter Bentzens Legat til Fordel for Rønne Pensions- og Understøttelseskasse for Skibsførere, deres Enker og Børn | 12597.76 | 17.38 | 567.36 | 501.99 | 12597.76 | 82.75 |
| 26. | Skibsfører H. P. Lunds Legat til værdige og trængende ugifte Kvinder over 40 Aar i Rønne | 33050.00 | 39.79 | 1399.52 | 1471.18 | 33050.00 | ÷ 31.87 |
| 27. | Ellen Margrethe Jensen og Søns Legat til værdige og træng. ugifte Døtre af Landmænd eller Borgere i Rønne | 27350.00 | 23.58 | 1157.18 | 1127.19 | 27350.00 | 53.57 |
| 28. | Skibsfører Esper L. Espersens Enkes Legat til Enker efter Sømænd i Rønne | 8800.00 | 80.40 | 351.23 | 366.00 | 8800.00 | 65.63 |
| 29. | Chr. Lohmann og Hustrus Mindelegat til træng. i Rønne | 3000.00 | ÷ 39.39 | 120.00 | 110.00 | 3000.00 | ÷ 29.39 |
| 30. | Agent Mogens Christiansens Legat til trængende i Rønne | 206983.71 | ÷ 97.51 | 8783.19 | 9267.50 | 206081.17 | 320.72 |
| 31. | Sammes Legat til Fordel for et Sømandshjem i Rønne | 800.00 | 0 | 28.25 | 28.25 | 800.00 | 0 |
| 32. | Købmand Chr. Peter Bentzens Legat til værdige trængende i Rønne | 31900.00 | 45.98 | 1272.10 | 900.00 | 31900.00 | 418.08 |
| 33. | Ingeniør C. J. Kielbergs Legat til Beboere paa Alderdomshjemmet | 16600.00 | 255.69 | 725.04 | 672.19 | 16600.00 | 308.54 |
| 34. | Købmand Wilhelm Rønnes Legat til trængende Fiskere og deres Enker | 5200.00 | 17.62 | 219.50 | 200.00 | 5200.00 | 37.12 |

| | | | | | | |
|---|-------------------|----------------|-----------------|-----------------|-------------------|----------------|
| 35. Skibsfører Hans Andersen Schous Legat til Søfolk i Rønne | 4000.00 | 78.25 | 180.00 | 150.00 | 4000.00 | 108.25 |
| 36. Navigationsskolebestyrer Math. A. Bidstrup og Hustru Laura f. Falcks Legat til ugifte Kvinder i Rønne | 11400.00 | 35.40 | 508.00 | 520.19 | 11400.00 | 23.21 |
| 37. Kirkeværge Johan A. Curdts Legat til Rønne Hjælpek. | 1101.00 | 0 | 42.78 | 42.78 | 1101.00 | 0 |
| 38. Vilhelmine Hansens Legat til Oprettelse af Friboliger | 4000.00 | ÷1425.10 | 300.00 | 64.05 | 4000.00 | ÷1189.15 |
| 39. Modelsnedker Hans Peter Ipsen og Hustrus Legat for værdige og trængende Enker efter Haandværkere eller Sømænd i Rønne | 23000.00 | 76.18 | 981.27 | 933.99 | 23000.00 | 123.46 |
| 40. Læge Søren K. Kabells Legat til Oprettelse af en Stilling som Skolelæge i Rønne | 61340.11 | 286.50 | 2757.43 | 731.99 | 62229.18 | 1422.87 |
| 41. Fond for de til den kommunale Hjælpekasse henlagte Indtægter og Legater | 2500.00 | 164.39 | 182.84 | 12.19 | 2500.00 | 335.04 |
| 42. Etatsraadinde Koefoeds Legat til Borgerskolen i Rønne | 1047.60 | 0 | 464.25 | 116.04 | 1073.17 | 322.64 |
| 43. Legater til Fordel for Beboere paa De gamles Hjem: Terracottadrejer Adolf Andreas Møller og Hustru samt Bødker Axel Daniel L. Asbech m. fl. | 10032.92 | ÷ 41.65 | 322.97 | 8.00 | 10199.89 | 106.35 |
| | <u>1019583.59</u> | <u>1463.17</u> | <u>41370.29</u> | <u>38127.93</u> | <u>1018220.17</u> | <u>6068.95</u> |

Bilag til Passiv G. **Udgiftsrestancer.**

| | Kr. |
|---|---------------|
| Ifølge Status andrager Beløbet | 5151781.36 |
| Af disse er fra 1. April til Regnskabets Afslutning den 4. Febr. 1946 udgaaet som Udgift i det nye Aar | 5150903.86 |
| saaledes at der ved Afslutning af nærværende Regnskab henstod . . . | <u>877.50</u> |
| der fordeler sig saaledes: | |
| Legaterne | 877.50 |
| | <u>877.50</u> |

Bilag til Passiv M. Nr. 2. **Kommunens øvrige Statusoverskud.**

| | |
|--|-------------------|
| Ultimo 1943—44 | 1961708.52 |
| Tilgang: | |
| 1. Ekstraordinær Afskrivning paa Prioriteter | 0 |
| 2. Kursavance ved udtrukne Obligationer | 0 |
| 3. Henlæggelse fra Driftsregnskabet til yderligere Afdrag paa Gæld | 0 |
| 4. Andel i Kommune Kreditforeningens Reservefond | 715.00 |
| 5. Opskrivning af Grunde ved Borgm. Nielsens Vej | 16085.55 |
| 6. Afdrag udover Afskrivning paa Laan | 40543.16 |
| 7. Henlagt til Forøgelse af Kassebeholdningen | 200000.00 |
| | <u>2219052.23</u> |
| Afgang: | |
| 1. Salg af Vestergade 3 under den bogførte Værdi | 623.35 |
| | <u>2218428.88</u> |

Oversigt over samtlige Regnskabs-

| | Indtægt. | | |
|--|-----------------------------|------------|------------------|
| | Kr. | Kr. | Kr. |
| 1. Beholdning den 1. April 1944: | | | |
| a. Kontant | 78146.66 | | |
| b. Løbende Bankkonti | 1410761.98 | | |
| c. Postkonto | 9005.25 | | |
| | <u> </u> | 1497913.89 | |
| d. Indtægtsrestancer (jfr. Aktiv M.) | 6075978.93 | | |
| e. ÷ Udgiftsrestancer (jfr. Passiv G.) | 4782806.19 | | |
| | <u> </u> | 1293172.74 | |
| | | | 2791086.63 |
| Samlet Beholdning (a—e) | 2791086.63 | | |
| tilgaar Udgifter, som forskudsvis er afholdt af Kasseholdningen | <u>490294.86</u> | | |
| | 3281381.49 | | |
| fragaar kontante Beholdninger henhørende til forskellige Fonds m. v. | <u>2250937.88</u> | | |
| hvorefter Kommunens Driftskapital udgør . . . | <u>1030443.61</u> | | |
| 2. Indtægter ifølge Driftsregnskabet | | | 2486987.78 |
| 3. Henlæggelser fra Driftsregnskabet: | | | |
| a. Til ordinære Afskrivninger: | | | |
| Kommunens Jorder | 200.00 | | |
| Kommunens Beboelsesejendomme | 82.50 | | |
| Ejendomme, der anv. til alm. komm. Formaal | 27261.73 | | |
| Badeanstalter | 804.50 | | |
| Inventar, der ikke hører til bestemte Bygninger | 3286.16 | | |
| Gasværk | 19381.19 | | |
| Elektricitetsværk | 94981.29 | | |
| Vandværk | 32844.00 | | |
| Slagtehus | 3120.00 | | |
| Gade-, Vej- og Kloakanlæg | 27323.66 | | |
| | <u> </u> | 209285.03 | |
| b. Til Forøgelse af det øvrige Statusoverskud: Det Beløb, som afdrages paa Gælden udover beregnete Afskrivninger | 40543.16 | | |
| Andel i Kommunekreditforeningens Reservef. | 715.00 | | |
| | <u> </u> | 41258.16 | |
| c. Anden Henlæggelse: | | | |
| 1. Ekstraordinære Afskrivninger. | 16680.81 | | |
| 2. Til Restituering af tidl. Aars Kapitalforbrug | 0 | | |
| | <u> </u> | 16680.81 | |
| | | | <u>267224.00</u> |
| | | | 5278074.41 |

bevægelser i Aaret 1944—45.

| Udgift. | | Kr. | Kr. | Kr. |
|---|-----------|-----------|------------|------------|
| 1. Udgifter ifølge Driftsregnskabet | | | | 2467806.84 |
| 2. Afdrag paa Laan: | | | | |
| Ordinært: Prioritetslaan | 6071.23 | | | |
| — Andre faste Laan | 229387.56 | | | |
| | | 235458.79 | | |
| Ekstraordinær Afskrivning paa Prioriteter | | 14369.40 | | |
| | | 249828.19 | | |
| 3. Udgifter til Nyanlæg m. v.: | | | | |
| a. Afholdt ved Laan: | | | | |
| Køb af Grund (Sportsanlæg) | 2654.16 | | | |
| Dampcentralen | 876653.96 | | | |
| | | 879308.12 | | |
| b. Afholdt af Fornyelses- og Dispositiosfond | | 0 | | |
| c. Afholdt af Kapitalformuen | | 0 | | |
| d. Forskudsvis udlagt af Kassebeholdningen: | | | | |
| Køb af Matr.-Nr. 279 a og 302 a Markj. til | | | | |
| Kolonihaver (Saga) | 24845.58 | | | |
| Dampcentralen | 57204.47 | | | |
| Ombygning af Varmtvandsbadeanstalt | 2522.40 | | | |
| Opskrivning af Grunde | 16085.55 | | | |
| | | 100658.00 | | |
| | | | | 979966.12 |
| 4. Udgifter til Formaal, der ikke vedrører Kom- munens Anlægsvirksomhed: | | | | |
| a. Afholdt af Fonds | | 0 | | |
| b. Forskudsvis udlagt af Kassebeholdningen | | 0 | | |
| c. Udgifter ved Forøgelse af Varebeholdninger: | | | | |
| Beholdning ved Aarets Slutning | 459063.10 | | | |
| — — — Begyndelse | 451598.02 | | | |
| | | 7465.08 | | |
| | | | | 7465.08 |
| 5. Forøgelse af Aktiver: | | | | |
| a. Kapitalformuen: | | | | |
| Erhvervede Pantebreve | 19385.29 | | | |
| Indskud paa Bank- eller Sparekassebøger | 10396.90 | | | |
| | | 29782.19 | | |
| b. Erhvervet ved Laanemidler | | 0 | | |
| | | | | |
| | | 29782.19 | 3705066.23 | |
| | | | g | |

| | Kr. | Kr. | Kr. |
|--|-----------|------------------|------------|
| Indtægt. | Overført | 267224.00 | 5278074.41 |
| d. Til Styrkelse af Driftskapitalen | | 200000.00 | |
| e. Til forskellige Fonds: | | | |
| Gasværkets Fond | | 12800.00 | |
| Elektricitetsværkets Fond | | 120000.00 | |
| Vandværkets Fond | | 30000.00 | |
| Fond til Afdrag paa udenlandske Laan | | 125713.20 | |
| Dispositionsfond | | 225000.00 | |
| Snekastningsfond | | 5000.00 | |
| Fond til Indf. af ny Dagrenovationsordning | | 15000.00 | |
| Fond til eventuel Nyplantning | | 15000.00 | |
| | | <u>548513.20</u> | |
| | | | 1015737.20 |
| 4. Optagne Laan: | | | |
| Prioritetslaan | | 0 | |
| Andre faste Laan | | 0 | |
| | | <u>0</u> | 0 |
| 5. Forbrug af Aktiver: | | | |
| a. Tilhørende eller erhvervet af Kapitalformuen: | | | |
| Afdrag paa Laan af Kapitalformuen | 9093.99 | | |
| Vejafgifter vedr. Borgmester Nielsens Vej | 0 | | |
| | | <u>9093.99</u> | |
| b. Erhvervet ved Laanemidler: | | | |
| Salgssum for solgte Grunde | 26085.55 | | |
| Salgssum for solgte Ejendomme | 38729.98 | | |
| Salg af Vestergade 3 under den bogførte Værdi | 623.35 | | |
| Tilskud til Udvidelse af Vestergade | 70021.67 | | |
| | | <u>135460.55</u> | |
| c. Forskudsvis udlagt af Kassebeholdningen: | | | |
| Afdrag paa andre Tilgodehavender | 288.00 | | |
| Salg og Indfrielse af Obligationer | 0 | | |
| Afdrag fra Grundejere m. v. paa forskudsvis afholdte Udgifter til Gade-, Vej- og Kloak-anlæg m. v. | 10727.59 | | |
| Forskud paa Invaliderente | 585.80 | | |
| | | <u>11601.39</u> | |
| | | | 156155.93 |
| 6.a. Ekstraordinære Afskrivninger paa Prioriteter | | 0 | |
| b. Kursavance ved Køb af Obligationer | | 0 | |
| | | <u>0</u> | 0 |
| 7. Hævet af Fonds | | | 24912.21 |
| 8. Kirkelige Skatter: | | | |
| Opkrævet | | 70175.70 | |
| Udbetalt | | 66348.67 | |
| | | <u>3827.03</u> | |
| | Overføres | | 6478706.78 |

Udgift.

| | Kr. | Kr. | Kr. |
|--|-------------------|-------------------|-------------------|
| | Overført | 29782.19 | 3705066.23 |
| c. Forskudsvis udlagt af Kassebeholdningen: Forskudsvis afholdte Udgifter for Grund- ejere m. v. til Gade-, Vej- og Kloakanlæg | 3273.40 | | |
| Andre Tilgodehavender | 9053.52 | | |
| Forskud paa Invaliderente | 1098.70 | | |
| | | <u>13425.62</u> | |
| | | | <u>43207.81</u> |
| 6. Kirkelige Skatter | | | 0 |
| 7. Afskrivninger udover Afdrag paa Laan | | | 0 |
| 8. Underskud ved Salg af Ejendomme | | | 623.35 |
| 9. Beholdning den 31. Marts 1945: | | | |
| a. Kontant | 135695.62 | | |
| b. Løbende Bankkonti | 1209980.58 | | |
| c. Postkonto | 100431.77 | | |
| | | <u>1446107.97</u> | |
| d. Indtægtsrestancer (jfr. Aktiv M.) | 6463371.05 | | |
| e. ÷ Udgiftsrestancer (jfr. Passiv G.) | 5151781.36 | | |
| | | <u>1311589.69</u> | |
| | | | <u>2757697.66</u> |
| Samlet Beholdning (a—e) | 2757697.66 | | |
| tilgaar Udgifter, som forskudsvis er afholdt af Kassebeholdningen | 574628.20 | | |
| | <u>3332325.86</u> | | |
| Fragaar kontante Beholdninger, henhørende til forskellige Fonds m. v. | 1979865.86 | | |
| hvorefter Kommunens Driftskapital udgør | <u>1352460.00</u> | | |
| NB. Kommunens Driftskapital var den 31. Marts 1945 | 1352460.00 | | |
| » 1. April 1944 | <u>1030443.61</u> | | |
| Tilgang | 322016.39 | | |
| heraf indgaaet ved Realisation af Aktiver | <u>122016.39</u> | | |
| Rest | 200000.00 | | |
| til Styrkelse af Driftskapitalen (jfr. Indtægtspost 3 d) | | | |

Overføres

6506595.05

| | Overført | Kr. | Kr. | Kr. |
|--|-----------------|-------------------|------------------|-------------------|
| | | | | 6478706.78 |
| | Indtægt. | | | |
| 9. Pensionsfonden: | | | | |
| Driftsindtægter (Tilgang. Passiver E.) | | 103976.58 | | |
| Forbrug af Aktiver (Afgang. Aktiver G) | | <u>21000.00</u> | | |
| | | | 124976.58 | |
| Driftsudgifter (Afgang. Passiver E.) | 103976.58 | | | |
| Forøgelse af Aktiver (Tilgang. Aktiver G.) | 14000.00 | | | |
| | | | <u>117976.58</u> | 7000.00 |
| 10. Legaterne: | | | | |
| Driftsindtægter (Tilgang. Passiver F.) | | 41370.29 | | |
| Forbrug af Aktiver (Afgang. Aktiver H.) | | <u>93724.84</u> | | |
| | | | 135095.13 | |
| Driftsudgifter (Afgang. Passiver F) | 38127.93 | | | |
| Forøgelse af Aktiver (Tilgang. Aktiver H) | 92361.42 | | | |
| | | | <u>130489.35</u> | 4605.78 |
| 11. Deposita: | | | | |
| Indgaaet (Tilgang. Passiver D) | | 133621.42 | | |
| Forbrug af Aktiver (Afgang. Aktiver F) | | <u>27850.00</u> | | |
| | | | 161471.42 | |
| Udgaet (Afgang. Passiver D). | 28585.96 | | | |
| Forøgelse af Aktiver (Tilgang. Aktiver F) | 132688.52 | | | |
| | | | <u>161274.48</u> | 196.94 |
| 12. Opbehold for Statskassen og den fælleskomm. Udligningsf.: | | | | |
| Opkrævet | | 1718380.68 | | |
| Udbetalt | | <u>1718380.68</u> | | |
| | | | | 0 |
| 13. Overskud ved Salg af Grunde | | | | 16085.55 |
| | | | | <u>6506595.05</u> |

309

| | | | |
|----------------|-----|-----|------------|
| | Kr. | Kr. | Kr. |
| Overført | | | 6506595.05 |
| Udgift. | | | |

6506595.05

Rønne Kommunekontor, den 4. Februar 1946.

P. Mikkelsen.

Rønne Byraads Kasse- og Regnskabsudvalg, den 16. Februar 1946.

P. U. V.

O. H. Aagesen.

Oversigt over Rønne Kommunes Driftsregnskaber

1/4 1940—31/3 1945.

| Konto | Driftsregnskab: | 1940—41 | 1941—42 | 1942—43 | 1943—44 | 1944—45 |
|--|-------------------|------------|------------|------------|------------|------------|
| | Indtægter: | | | | | |
| I. Renter | | 14913.07 | 26114.00 | 63456.68 | 93758.40 | 88876.33 |
| II A. Købstadens Jorder og Skov | | 12672.03 | 8010.28 | 7083.57 | 2216.43 | ÷ 1656.28 |
| B. — Beboelsesejendomme. | | ÷ 331.83 | ÷ 7480.30 | ÷ 928.82 | ÷ 3433.90 | 2222.08 |
| III A. Gasværket | | 58450.14 | 20096.19 | 13407.18 | 19255.10 | 1694.22 |
| B. Elektricitetsværket | | 59593.33 | 222.14 | 60763.90 | 95986.03 | 91620.36 |
| C. Vandværket | | 15788.91 | 57003.40 | 38976.45 | 7275.53 | 18213.50 |
| D. Slagtehus og Kødkontrol | | ÷ 6995.50 | ÷ 7597.43 | ÷ 8942.31 | ÷ 8067.85 | ÷ 10343.94 |
| E. Badeanstalter | | ÷ 328.36 | ÷ 436.57 | 1096.30 | 2891.45 | 3691.28 |
| IV. Afgifter af fast Ejendom | | 270.63 | 270.63 | 142.49 | 142.49 | 142.49 |
| V. Afgifter og Kendelser i H. t. Næringsloven m. fl. Love | | 102993.10 | 87336.66 | 108647.91 | 111070.05 | 112882.28 |
| VI. Tilskud fra den fælleskommunale Udligningsfond og fra Staten | | 180264.00 | 175108.00 | 185411.00 | 211419.00 | 329030.00 |
| VII. Koncessionsafgifter | | 150.00 | 150.00 | 150.00 | 150.00 | 150.00 |
| VIII. Forskellige andre Indtægter | | 5381.15 | 9380.56 | 19527.72 | 14285.59 | 26932.24 |
| IX A. Paalignede Skatter | | 1155098.60 | 1210507.19 | 1626763.76 | 1692704.37 | 1799344.56 |
| IX B. Vederlag for Opkrævning | | 14007.16 | 14770.29 | 18143.52 | 21268.55 | 24188.66 |
| Driftsunderskud | | 0 | 0 | 0 | 0 | 0 |
| | | 1611926.43 | 1593455.04 | 2133699.35 | 2260921.24 | 2486987.78 |

| Udgifter: | | | | | | |
|--|-------------------|-------------------|-------------------|-------------------|-------------------|--|
| XI. Byens Bestyrelse i Almindelighed | 107077.46 | 124560.47 | 124312.87 | 168927.47 | 147715.78 | |
| XII. Udgifter i H. t. Lov om offentlig Forsorg | 214027.48 | 219937.67 | 228192.92 | 202308.56 | 194543.30 | |
| XIII. Lov om Folkeforsikring | 288965.95 | 375650.99 | 407938.70 | 416859.47 | 450719.14 | |
| XIV. Lov om Arbejdsanvisning og Arbejdsløshedsforsikring m. m. | 51425.33 | 61070.29 | 126225.69 | 167647.22 | 86624.53 | |
| XV. Skolevæsenet | 213997.41 | 227650.66 | 226940.24 | 273869.01 | 249139.18 | |
| XVI. Rets- og Politivæsenet | 0 | 0 | 0 | 0 | 0 | |
| XVII. Medicinalvæsenet | 14577.48 | 19955.57 | 33942.43 | 28632.45 | 15640.65 | |
| XVIII. Gader, Veje og Kloaker | 163784.71 | 155249.97 | 220065.88 | 172139.78 | 164104.74 | |
| XIX. Byens Belysning | 14430.26 | 10077.06 | 17334.26 | 18717.25 | 20802.59 | |
| XX. Begravelsesvæsenet | 12429.17 | 12368.67 | 12308.18 | 12247.69 | 12187.19 | |
| XXI. Den offentlige Renholdelse | 18437.47 | 43955.63 | 41395.57 | 45881.70 | 79372.73 | |
| XXII. Brandvæsenet | 12350.28 | 11438.90 | 19582.72 | 33092.19 | 47606.58 | |
| XXIII. Indkvarteringsvæsenet | 375.95 | 846.25 | 1813.63 | 1072.95 | 0 | |
| XXIV. De offentlige Lystanlæg | 7130.27 | 7883.92 | 15520.81 | 16918.08 | 19534.65 | |
| XXV. Bidrag til forskellige Instit. og Formaal | 25703.27 | 23116.24 | 24960.83 | 37068.96 | 42645.64 | |
| XXVIA. Forskellige andre Udgifter | 138796.12 | 106797.10 | 162586.86 | 162373.59 | 251898.55 | |
| B. Udgifter i Anledning af Komm. Garantier for Prioriteter i Beboelseshuse | 0 | 0 | 0 | 0 | 0 | |
| C. Bidrag til Amtsrepartitionsfonden | 200586.98 | 176316.18 | 232317.00 | 262319.92 | 277334.42 | |
| XXVIII. Afskrivningskonto | 57968.68 | 13962.59 | 187542.42 | 213483.58 | 407937.17 | |
| Driftoverskud | 69862.16 | 2616.88 | 50718.34 | 27361.37 | 19180.94 | |
| | 1611926.43 | 1593455.04 | 2133699.35 | 2260921.24 | 2486987.78 | |

Oversigt over Rønne Kommunes Status

31/3 1941—31/3 1945.

| | Status: 1940—41 | 1941—42 | 1942—43 | 1943—44 | 1944—45 |
|--|-----------------|-------------|-------------|-------------|-------------|
| Aktiver: | | | | | |
| A. Faste Ejendomme og Inventar | 2000344.15 | 2104913.05 | 2214126.54 | 2226743.86 | 2157379.07 |
| B. De kommunale Værker | 2702547.25 | 2605278.84 | 2331628.35 | 3309353.81 | 4094603.66 |
| C. Kommunens Kapitaler | 172271.86 | 165472.13 | 271300.22 | 271422.64 | 269022.86 |
| D. Varebeholdninger | 390744.93 | 415327.35 | 260254.80 | 451598.02 | 459063.10 |
| E. Kapitaliserede Afgifter | 0 | 0 | 0 | 0 | 0 |
| F. Aktiver for Deposita | 61428.28 | 71435.72 | 28773.59 | 208614.06 | 313452.58 |
| G. Aktiver, tilh. Kommunens Pensionsfond | 335601.63 | 340675.83 | 340675.83 | 332675.83 | 325675.83 |
| H. Aktiver, tilhørende Legaterne | 987571.04 | 1001606.81 | 999466.05 | 1019583.59 | 1018220.17 |
| J. Ikke afskrevne Udgifter til Gade,- Vej- og Kloakanlæg | 251175.82 | 331777.70 | 261865.70 | 224273.96 | 126928.63 |
| K. Kirkelige Skatter | 0 | 0 | 0 | 0 | 0 |
| L. Skatter og Afgifter til Staten m. v. | 0 | 0 | 0 | 0 | 0 |
| M. Indtægtsrestancer | 3752947.30 | 4100550.22 | 4476987.69 | 6075978.93 | 6463371.05 |
| N. Kassebeholdning | 101700.94 | 85419.77 | 431374.52 | 1497913.89 | 1446107.97 |
| O. Løbende Regnskab (Driftsunderskud) | 0 | 0 | 0 | 0 | 0 |
| P. Kontante Beholdninger, tilh. forskellige Fonds m. v. (Versur) | 263987.97 | 339493.34 | 664701.30 | 2250937.88 | 1979865.86 |
| Q. Udgifter, som forskudsvis er afholdt af Kassebeholdningen (Versur) | 564760.31 | 901760.14 | 297624.01 | 490294.86 | 574628.20 |
| | <hr/> | <hr/> | <hr/> | <hr/> | <hr/> |
| | 11585081.48 | 12463710.90 | 12578778.60 | 18359391.33 | 19228318.98 |

Passiver:

| | | | | | |
|--|-------------|-------------|-------------|-------------|-------------|
| A. Kommunens Laan | 4324334.86 | 4482041.60 | 4432814.81 | 5846204.39 | 5596376.20 |
| B. Skatter og Afgifter til Staten m. v. | 0 | 0 | 0 | 0 | 0 |
| C. Kirkelige Skatter | 3546.44 | 7793.44 | 14232.58 | 9540.46 | 13367.49 |
| D. Kreditorer for Deposita | 58293.48 | 69590.72 | 26577.14 | 207777.87 | 312813.33 |
| E. Kommunens Pensionsfond | 335601.63 | 340675.83 | 340675.83 | 332675.83 | 332675.83 |
| F. Legat-Kreditorer | 996162.98 | 1002268.18 | 1013189.34 | 1021046.76 | 1024289.12 |
| G. Udgiftsrestancer | 2814800.53 | 3053648.01 | 3139769.04 | 4732806.19 | 5151781.36 |
| H. Kontante Beholdninger, henhørende til forskellige Fonds m. v. (Versur) jfr. Aktiv Q | 263987.97 | 339493.34 | 664701.30 | 2250937.88 | 1979865.86 |
| J. Udlæg af Kassebeholdningen, som vil være at retablere ved Laan og lign. (Versur) jfr. Aktiv R | 564760.31 | 901760.14 | 297624.01 | 490294.86 | 574628.20 |
| L. Løbende Regnskab (Driftoverskud) | 225181.35 | 227798.23 | 278516.57 | — | — |
| L. Løbende Regnskab m. v. | — | — | — | 894398.57 | 1299292.71 |
| M. Statusoverskud | 1998411.93 | 2038641.41 | 2370677.98 | — | — |
| M. Statusoverskud | — | — | — | 2523708.52 | 2943228.88 |
| | <hr/> | <hr/> | <hr/> | <hr/> | <hr/> |
| | 11585081.48 | 12463710.90 | 12578778.60 | 18359391.33 | 19228318.98 |

Rønne Kommunekontor, den 4. Febr. 1946.

P. Mikkelsen.

Fortegnelse

over

de kommunale Funktionærers Indskud i Rønne Kommunes Pensionsfond ved Udgangen af Aaret 1944—45.

| | Kr. |
|--|----------|
| Assistent Frk. Karoline Nørregaard | 1855.53 |
| Kommunekonduktør H. Schou | 2893.50 |
| Kontorbestyrer H. Aagesen | 2978.40 |
| Dyrlæge M. Veilbæk | 4510.44 |
| Opsynsmand Emil Nielsen | 2570.40 |
| Bestyrerinde Agnes Olufsen | 2727.50 |
| Renovatør Jens Aage Hansen | 1416.94 |
| Forvalter M. V. Rasmussen | 3511.70 |
| Gas- og Vandværksbestyrer J. Stibolt | 4827.18 |
| Smed A. Andersen | 2269.20 |
| Retorthusarbejder Anias Kjøller | 1854.29 |
| — Andr. Højegaard | 2113.33 |
| — Peter Hansen | 2485.20 |
| Pladsarbejder M. Chr. Hansen | 2327.56 |
| — Martin Jørgensen | 2338.31 |
| Aflæser J. Ellegaard Larsen | 3291.60 |
| Undermaskinmester Th. Jensen | 6227.30 |
| Maskinpasser Chr. Hansen | 2170.02 |
| — J. P. Finne | 2479.68 |
| Medhjælper E. Hansen | 1885.26 |
| | 56733.34 |

Overslag

over

Rønne Kommunes

Indtægter og Udgifter

for Aaret 1945—46.



Driftsindtægter.

| Konto | Side | Bilag Nr. | Kr. | Kr. |
|---|------|----------------|-----|------------|
| I. Renter | | 1 | | 10409.04 |
| II A. Købstadens Jorder og Skov | | 2 ÷ 2000.00 | | |
| B. Købstadens Beboelsesejendomme | | 3 4161.65 | | |
| | | | | 2161.65 |
| III A. Gasværket | | 4 ÷ 12000.00 | | |
| B. Elektricitetsforsyningen | | 5 0 | | |
| C. Vandværket | | 6 0 | | |
| D. Slagtehus og Kødkontrol | | 7 ÷ 10500.00 | | |
| E. Badeanstalter | | 8 ÷ 1600.00 | | |
| | | | | ÷ 100.00 |
| IV. Afgifter af fast Ejendom | | 10 | | 142.49 |
| V. Afgifter og Kendelser i H. t. Næringsloven m. fl. Love | | 11 | | 88625.00 |
| VI. Tilskud fra den fælleskommunale Udligningsfond og Staten | | 12 | | 211222.00 |
| VII. Koncessionsafgifter | | 13 | | 150.00 |
| VIII. Forskellige andre Indtægter | | 14 | | 2850.00 |
| IX A. Paalignede Skatter | | 15a 2026226.30 | | |
| Fragaar uerholdelige Skatter | | 100000.00 | | |
| | | | | 1926226.30 |
| IX B. Vederlag for Opkrævning af Skatter og Afgifter til Staten og af fælleskommunale Skatter | | 15b | | 19200.00 |

2260886.48

overslag.

Driftsudgifter.

| Konto | Side | Bilag Nr. | Kr. | Kr. |
|--|------|--------------|-----------|-------------------|
| XI. Byens Bestyrelse i Almindelighed | | 16 | | 151400.00 |
| XII. Udgifter i H. t. Lov Nr. 181 af 20de Maj 1933 om offentlig For- sorg med senere Ændringer . . | | 17 | | 310000.00 |
| XIII. Udgifter i H. t. Lov om Folkefor- sikring af 7de Maj 1937 med se- nere Ændringer | | 18 | | 474000.00 |
| XIV. Udgifter i H. t. Lov om Arbejds- anvisning og Arbejdsløshedsfor- sikring m. m. (Lovbekg. Nr. 339 af 29. Juli 1942) m. fl. Love . . | | 19 | | 60325.00 |
| XV. Skolevæsenet | | 20 | | 267700.00 |
| XVI. Rets- og Politivæsenet | | 21 | | 22400.00 |
| XVII. Medicinalvæsenet | | 22 | | 25592.78 |
| XVIII. Gader, Veje og Kloaker . . . | | 23 | | 159856.00 |
| XIX. Byens Belysning | | 24 | | 20200.00 |
| XX. Begravelsesvæsenet | | 25 | | 12126.70 |
| XXI. Den offentlige Renholdelse . . | | 26 | | 81400.00 |
| XXII. Brandvæsenet | | 27 | | 24000.00 |
| XXIII. Indkvarteringsvæsenet | | 28 | | 0 |
| XXIV. De offentlige Lystanlæg | | 29 | | 14000.00 |
| XXV. Bidrag til forskellige Institutioner og Formaal | | 30 | | 34717.00 |
| XXVIA. Forskellige andre Udgifter . . . | | 31 | | 149144.00 |
| B. Udgifter i Anledning af Kommu- nens Garanti for Prioriteter i Be- boelsesejendomme o. l. | | 32 | | 0 |
| C. Bidrag til Amtsrepartitionsfonden | | 33 | | 293100.00 |
| XXVIII. Afskrivningskonto: Henlagt til Afskrivninger (Beløbet skal svare til den samlede Udgift til Afdrag paa Gæld) | | 34 | 301123.24 | |
| Fragaar de i Specialregnskaberne beregnete Afskrivninger | | | 140198.24 | |
| | | | 160925.00 | |
| Anden Henlæggelse til Afbetaling af Gæld | | | 0 | 160925.00 |
| Driftsoverskud | | | | 0 |
| | | | | <u>2260886.48</u> |

Budget over den regnskabs

| | Indtægt. | Kr. | Kr. |
|---|----------|-----------|------------|
| 1. Beholdning den 1. April 1944 | | | 1000000.00 |
| 2. Indtægter ifølge Driftsbudgettet | | | 2260886.48 |
| 3. Henlagt fra Driftsbudgettet: | | | |
| a. Til Afskrivning | | 140198.24 | |
| b. Til Forøgelse af det øvrige Statusoverskud (Konto XXVIII) | | 160925.00 | |
| c. Til forskellige Fonds | | 26800.00 | |
| | | 327923.24 | |
| 4. Optagne Laan | | | 0 |
| 5. Forbrug af Aktiver: | | | |
| a. Afdrag paa Pantebreve | | 4467.56 | |
| b. — » Brolægnings- og Kloakrefusioner | | 7300.00 | |
| c. — » elektriske Installationer m. m. | | 2000.00 | |
| | | 13767.56 | |
| 6. Hævet af Fonds | | | 0 |
| | | | 3602577.28 |

Budget over de

| | Indtægt. | |
|--|----------|----------|
| 1. Paaligning af Kirkeskat og Offerafløsning m. v. | 64719.58 | |
| heraf ført til Afgang | 4000.00 | |
| | 60719.58 | |
| 2. Overført fra Passiv C | | 5000.00 |
| | | 65719.58 |

Forelagt den 12. Marts 1945 og vedtaget

mæssige Kassebeholdning.

| | Udgift. | Kr. | Kr. |
|--|---------|-----------|-------------------|
| 1. Udgifter ifølge Driftsbudgettet | | | 2260886.48 |
| 2. Afdrag paa Laan | | 301123.24 | |
| do. ekstraordinært | | 40250.00 | |
| | | | <u>341373.24</u> |
| 3. Udgifter til Nyanlæg m. v.: | | | |
| a. Afholdt ved Laan | | 0 | |
| b. Afholdt af Fonds | | 0 | |
| | | | <u>0</u> |
| 4. Forøgelse af Aktiver: | | | |
| a. Indskud paa Bankbog: | | | |
| 1. Kommunens almindelige Kapitaler | | 0 | |
| 2. Kommunens almindelige Fonds | | 29100.00 | |
| | | | <u>29100.00</u> |
| b. Afholdes af Kassebeholdningen | | 0 | |
| | | | <u>29100.00</u> |
| 5. Beholdning den 31. Marts 1945 | | | 971217.56 |
| | | | <u>3602577.28</u> |

kirkelige Ligninger.

| | Udgift. | |
|---|---------|-----------------|
| 1. Kirkeskat indbetalt til Stiftsøvrigheden | | 17750.00 |
| 2. Tilskud til Præstelønningskassen | | 13505.43 |
| 3. — » Kirkebetjeningskassen | | 15095.00 |
| 4. — » Kirkekassen | | 16704.15 |
| 5. — » Menighedsraadskassen | | 1005.00 |
| 6. Kapellanens Huslejegodtgørelse | | 160.00 |
| 7. Renter og Afdrag af Kirkens Laan | | 1500.00 |
| | | <u>65719.58</u> |

ved 2. Behandling den 23. Marts s. A.

Rønne Byraad, den 24. Marts 1945.

P. R. V.

I Borgmesterens Fraværelse

N. C. Nielsen.

Næstformand.

P. Mikkelsen.

Rønne Kommunes Pensi-

| | Indtægt. | Kr. | Kr. | Kr. |
|--|----------|----------|-----------|---------|
| 1. Tilskud fra Kommunen | | 21283.80 | | |
| Fragaar: Rønne Havns Andel | | 811.90 | | |
| | | 20471.90 | | |
| 2. Tilskud fra Funktionærene | | 8859.50 | | |
| Fragaar: Rønne Havns Andel | | 244.70 | | |
| | | 8614.80 | | |
| 3. Refusion for udbet. Pensioner: | | | | |
| a. Gasværket | | 34039.85 | | |
| b. Elektricitetsforsyningen | | 18236.86 | | |
| c. Vandværket | | 4692.00 | | |
| d. Gader og Veje | | 600.00 | | |
| e. Rønne Havn | | 3176.80 | | |
| | | 60745.51 | | |
| 4. Renter af Pensionsfondens Midler: | | | | |
| a. Udlaan til Rønne Kommune | | 1800.00 | | |
| b. Kreditforeningsobligationer og Bankbeholdning | | 11800.00 | | |
| | | 13600.00 | | |
| 5. Ekstraordinært Tilskud fra Kommunen | | | 15000.00 | |
| | | | 118432.21 | |
| 6. Forbrug af Pensionsfondens Midler: | | | | |
| Indgaaet Afdrag paa Laan til Kommunen | | | | 6000.00 |

124432.21

onsfond for 1945—46.

| | Udgift. | Kr. | Kr. | Kr. |
|---|---------|----------|-----------|------------------|
| 1. Udbetalte Pensioner: | | | | |
| Fhv. Skovfoged A. P. Anderssen | | 4404.00 | | |
| » Gasværksarbejder K. Larsen | | 4108.00 | | |
| » — Johan Niensens Enke | | 2279.52 | | |
| » — Oluf Olufsen | | 4093.60 | | |
| » — Aage Petersens Enke | | 2279.52 | | |
| » — Knud Larsens Enke | | 2171.44 | | |
| » — Chr. Bjerregaard | | 4111.77 | | |
| » — Carl Olsen | | 4112.66 | | |
| » — Andr. Højegaard | | 4113.34 | | |
| » Smed Laur. M. Dam | | 4512.00 | | |
| » Optræver Ludvig Nielsen | | 4516.00 | | |
| » Elektricitetsværksbestyrer C. Olsen | | 5328.00 | | |
| » Medhjælper J. Samsons Enke | | 2285.52 | | |
| » Maskinmester O. Jensens Enke | | 4264.00 | | |
| » Medhjælper E. Hansen | | 4101.34 | | |
| » Maskinpasser H. P. Christensen | | 4692.00 | | |
| » Bademester M. Pedersen | | 4512.00 | | |
| » Borgmester Niels Niensens Enke | | 4900.00 | | |
| » Kæmner A. P. Westh | | 5088.00 | | |
| » Assistent M. Næstved | | 4442.40 | | |
| » Fattiggaardsbestyrer J. P. Kjøller Enke | | 3393.00 | | |
| » Renovatør Jens Eriksen | | 3432.00 | | |
| » Renovatør Jens Aage Hansen | | 3646.00 | | |
| » Skolebetjent J. Hansen | | 4096.00 | | |
| » Skolebetjent M. Olsen | | 4512.00 | | |
| » Skorstensfejer N. J. Hansen | | 2430.00 | | |
| » Formand C. Kjellberg | | 600.00 | | |
| | | | 102424.11 | |
| 2. Præmie til Kommunernes Pensionskasse | | 21700.00 | | |
| | | | | 124124.11 |
| 3. Forøgelse af Pensionsfondens Midler: | | | | |
| Indsat paa Sparekassebog | | | | 308.10 |
| | | | | <u>124432.21</u> |

Specifikationer til Driftsoverslaget 1945—46.

| Konto Nr. | Driftsindtægter: | Kr. | Kr. |
|--------------|---|----------|----------|
| 1 | Bilag 1. Konto I. Renter. | | |
| | Indtægt: | | |
| 1 | a. Udbytte af Jernbaneaktier | | 0 |
| | b. Forskellige Renteindtægter: | | |
| 2 | 1. Renter af Tilgodehavender for forskudsvis afholdte Udgifter | 1500.00 | |
| 3 | 2. Renter af Obligationer og Pantebreve | 2800.00 | |
| 4 | 3. Udbytte af andre Aktier | 400.00 | |
| 5 | 4. Renter af Indskud i Bank og Sparekasse | 0 | |
| 6 | 5. Renter af Tilgodehavender for Udlaan af Kommunens andre Kapitaler | 0 | |
| 7 | 6. Renter af andre Tilgodeh. (Grundfonden) | 835.00 | |
| 8 | 7. Renter af en Rønne Arbejdshus tilfalden Kapital | 16.00 | |
| 9 | 8. Renter af Aktiver, tilhørende forskellige Fonds | 5000.00 | |
| | | | 10551.00 |
| 10 | c. Renter af Kassebeholdningen | | 5000.00 |
| 11 | d. Strafrenter i Henhold til Lov Nr. 28 af 18de Febr. 1937 § 41, Lov Nr. 149 af 10. April 1922 § 38 og Lov Nr. 100 af 14. April 1937 § 18 | | 8000.00 |
| 12 | e. Renter af Driftskapitalerne til Gas-, Vand- og Elektricitetsværkerne m. m. | | 0 |
| 13 | f. Andel i Amtskommunefondens Renter | | 3600.00 |
| 14 | g. De i Specialregnskaberne beregnede Renter af Anlægs kapitaler: | | |
| | 1. Købstadens Jorder og Skov | 12478.12 | |
| | 2. Købstadens Beboelsesejendomme | 18840.13 | |
| | 3. Gasværk | 17476.70 | |
| | 4. Elektricitetsforsyningen | 17269.56 | |
| | 5. Vandværk | 26061.90 | |
| | 6. Slagtehus | 5396.80 | |
| | | | 27151.00 |
| | Overføres | 97523.21 | 27151.00 |

| | Overført | Kr. | Kr. |
|---|----------|------------------|-----------|
| | | 97523.21 | 27151.00 |
| 7. Badeanstalter | | 181.58 | |
| 8. Administrationsbygning | | 1890.00 | |
| do. | | 3000.00 | |
| 9. Arbejdsanstalt | | 5000.00 | |
| do. (Ombygning og Inventar) | | 623.70 | |
| 10. Alderdomshjem | | 16552.86 | |
| 11. Aldersrenteboliger | | 1376.90 | |
| 12. Skolevæsenets Ejendomme | | 35921.68 | |
| do. Inventar | | 359.52 | |
| 13. Rets- og Politivæsenets Ejendomme | | 0 | |
| 14. Sygehus | | 0 | |
| 15. Gader, Veje og Kloaker | | 6837.63 | |
| 16. Brandvæsen | | 206.65 | |
| 17. Militæretablissementer | | 0 | |
| 18. De offentlige Lystanlæg | | 0 | |
| 19. Begravelsesvæsenet | | 2416.82 | |
| 20. Toiletbygning | | 119.73 | |
| | | <u>172010.28</u> | |
| | | | 199161.28 |

33

Udgift:

| | | |
|---|------------------|-----------------|
| 1 Renter af Laan (jfr. Spec. Side 51) | 288772.48 | |
| Fragaar: | | |
| Renter af Laan Nr. 27 | 198.12 | |
| Do. 48—49 | 7328.37 | |
| Do. 53—55 og 59 | 92493.75 | |
| | <u>100020.24</u> | |
| | | 188752.24 |
| | | <u>10409.04</u> |

2 Bilag 2. Konto II A. Købstadens Jorder.

1. Kommunens Skov:

Indtægt:

| | | |
|--|------------------|-----------------|
| 1 1. Salg af Skoveffekter | 38325.00 | |
| 2 2. Leje og Forpagtningsafgift m. v.: | | |
| a. Avlsbr. Chr. Jensen, | | |
| »Østerborg« | 100.00 | |
| b. Arbm. W. Samson | 75.00 | |
| c. Arbm. Estrup Pihl | 300.00 | |
| d. Rønne Jagtselskab | 200.00 | |
| | <u>675.00</u> | |
| 3 3. Andre Indtægter | 0 | |
| | | 39000.00 |
| | <u>Overføres</u> | <u>39000.00</u> |

| | | | Kr. | Kr. |
|-----|--------------------------------------|----------|----------|---------|
| | | Overført | 39000.00 | |
| | | Udgift: | | |
| 4 | 1. Kulturarbejder | 7000.00 | | |
| 5 | 2. Skovningsarbejder | 9800.00 | | |
| 5,0 | 3. Oparbejdning af Optændingsbrænde | 5600.00 | | |
| 6 | 4. Lønninger: | | | |
| | Skovfogden | 7416.00 | | |
| | Fragaar for Bolig m. m. | 700.00 | | |
| | | <hr/> | 6716.00 | |
| 7 | 5. Pensionsfondstilkud | 462.00 | | |
| 8 | 6. Vedligeholdelse af Bygninger . . | 200.00 | | |
| 9 | 7. Forskellige Arbejder | 950.00 | | |
| 10 | 8. Skatter og Afgifter | 1300.00 | | |
| 11 | 9. Andre Udgifter | 817.00 | | |
| 12 | 10. Renter (5 % af Kr. 99100.00) . . | 4955.00 | | |
| 12 | 11. Afskrivning | 200.00 | | |
| | | <hr/> | 38000.00 | |
| | | | <hr/> | 1000.00 |

13 2. Have- og Jordlodder:

| | | Indtægt: | | |
|----|--|----------|---------|-----------|
| | 1. Haveforeningen »Haabet« | 1045.32 | | |
| | 2. — — — — — »Solvang« | 852.19 | | |
| | 3. — — — — — »Aavang« | 526.65 | | |
| | 4. Bornholms Havekreds | 2411.28 | | |
| | 5. Montør Finne | 22.50 | | |
| | 6. Ved Zahrtmannsvej | 272.80 | | |
| | 7. Rønne Slagtermesterforening . . | 12.50 | | |
| | 8. Avlsbruger Dam, »Saga« | 131.75 | | |
| | 9. Ved Borgm. Nielsens Vej | 20.00 | | |
| | | <hr/> | 5294.99 | |
| | | Udgift: | | |
| 14 | 1. Skatter og Afgifter | 150.00 | | |
| 15 | 2. Andre Udgifter | 621.87 | | |
| 16 | 3. Renter (5 % af Kr. 88495.65) . . | 4424.78 | | |
| 16 | 4. Renter af Jord til Stadion (5 % af Kr. 61966.73) | 3098.34 | | |
| | | <hr/> | 8294.99 | |
| | | | <hr/> | ÷ 3000.00 |
| | | | <hr/> | ÷ 2000.00 |
| | | | <hr/> | <hr/> |

3. Bilag 3. Konto II B. Købstadens Beboelsesejendomme.

| Konto Matr.-Nr. | Gade | Ejendomssk. | Bogført Værdi $\frac{1}{4}$ 45 | Lejeindtægt | Skatter og Afgifter | Vedlige- holdelse | Renter | Afskrivning | Overskud | |
|-----------------|---------------------------------|-------------|-----------------------------------|----------------------|------------------------|----------------------|----------|-------------|----------|--------|
| 1. 72 | Bygr. Kirkestræde 32 | 5000.00 | 5000.00 | 300.00 | 50.00 | 100.00 | 250.00 | 0 | ÷ 100.00 | |
| 2. 133 | > Kirkestræde 9 | 4000.00 | 3900.00 | 360.00 | 42.00 | 80.00 | 195.00 | 0 | 43.00 | |
| 3. 170 | > Vimmelskiftet 22 | 5500.00 | 5200.00 | 480.00 | 62.50 | 110.00 | 260.00 | 0 | 47.50 | |
| 4. 173 | > Vimmelskiftet 30 | 5000.00 | 4100.00 | 360.00 | 57.00 | 100.00 | 205.00 | 0 | ÷ 2.00 | |
| 5. 187 | > Klingegade 7 | 1000.00 | 500.00 | 96.00 | 29.00 | 20.00 | 25.00 | 0 | 22.00 | |
| 6. 202 | > Hedningestræde 6 | 6000.00 | 5800.00 | 588.00 | 65.00 | 120.00 | 290.00 | 0 | 113.00 | |
| 7. 267 a | > Skarpegade 12 | 2500.00 | 2400.00 | 240.00 | 29.50 | 50.00 | 120.00 | 0 | 40.50 | |
| 8. 270 a, 286 b | > Skarpegade 11 | 5000.00 | 4900.00 | 360.00 | 38.00 | 100.00 | 245.00 | 0 | ÷ 23.00 | |
| 9. 285 f | > Skarpegade 19 | 4500.00 | 4500.00 | 384.00 | 45.50 | 90.00 | 225.00 | 0 | 23.50 | |
| 10. 294 | > Paradisgade 2 | 4500.00 | 3450.00 | 384.00 | 46.00 | 90.00 | 172.50 | 0 | 75.50 | |
| 11. 370 | > Ll. Madses Gade 4 | 10000.00 | 9900.00 | 804.00 | 89.00 | 200.00 | 495.00 | 0 | 20.00 | |
| 12. 376 | > Ll. Madses Gade 1 | 3500.00 | 4100.00 | 300.00 | 34.50 | 70.00 | 205.00 | 0 | ÷ 9.50 | |
| 13. 438 | > Ll. Madses Gade 19 | 3000.00 | 3000.00 | 300.00 | 36.00 | 60.00 | 150.00 | 0 | 54.00 | |
| 14. 505 | > Snorregade 1 | 1200.00 | 830.00 | 300.00 | 30.00 | 24.00 | 41.50 | 0 | 204.50 | |
| 15. 507 | > Snorregade 5 | 2000.00 | 1400.00 | 180.00 | 28.00 | 40.00 | 70.00 | 0 | 42.00 | |
| 16. 511 e | > Snorregade 13 | 4000.00 | 4144.72 | 516.00 | 60.00 | 80.00 | 207.24 | 144.72 | 24.04 | |
| 17. 525 | > St. Torv og Torvegade | 175000.00 | (heri ind- befattet Skolen) | 84500.00 | 7215.00 | 175.00 | 2000.00 | 4225.00 | 0 | 815.00 |
| 18. 546 | > Rolighedsgade 4 | 7000.00 | 5800.00 | 384.00 | 46.00 | 140.00 | 290.00 | 0 | ÷ 92.00 | |
| 19. 620 c, 622 | Ll. Tværstræde 3 | 5000.00 | 5500.00 | 420.00 | 37.00 | 100.00 | 275.00 | 0 | 8.00 | |
| 20. 656 | > Møllegade 8 | 3000.00 | 1700.00 | 240.00 | 44.50 | 60.00 | 85.00 | 0 | 50.50 | |
| 21. 689 a | > Møllegade 44 | 15000.00 | 8000.00 | 1175.00 ¹ | 25.00 | 750.00 ² | 400.00 | 0 | 0 | |
| 22. 689 a | > Marie Koføeds Vej | 45000.00 | 49000.00 | 3960.00 | 650.00 | 950.00 ³ | 2450.00 | 0 | ÷ 90.00 | |
| | | | Overføres | 19346.00 | 1719.50 | 5334.00 | 10881.24 | 144.72 | 1266.54 | |

¹⁾ Herunder Tilskud fra Konto for Lov om off. Forsorg Kr 887.

²⁾ Herunder Andre Udgifter Kr. 450.

³⁾ Herunder Andre Udgifter Kr. 50.

| Konto Matr.-Nr. | Gade | Ejendomssk. | Bogført Værdi 3/4 45 | Lejeindtægt | Skatter og Afgifter | Vedlige- holdelse | Renter | Afskrivning | Overskud |
|--------------------------|---|-------------|-------------------------|-------------|------------------------|----------------------|----------|-------------|----------|
| | Overført | | | 19346.00 | 1719.50 | 5334.00 | 10881.24 | 144.72 | 1266.54 |
| 23. 749b | Bygr. Kajstræde 10 | 3000.00 | 3650.00 | 336.00 | 35.50 | 60.00 | 182.50 | 58.00 | 0 |
| 24. 775 | > Bredstræde 7 | 5500.00 | 9040.00 | 540.00 | 72.00 | 110.00 | 452.00 | 0 | ÷ 94.00 |
| 25. 796 | > Sletten 14 | 5500.00 | 6100.00 | 720.00 | 66.50 | 110.00 | 305.00 | 200.00 | 38.50 |
| 26. 828 | > Borgergade 16 | 4000.00 | 5500.00 | 396.00 | 42.00 | 80.00 | 275.00 | 0 | ÷ 1.00 |
| 27. 937 | > Pistolstræde 23 | 30000.00 | 50600.00 | 4178.00 | 350.00 | 600.00 | 2530.00 | 0 | 698.00 |
| 28. 940 | > Nygade 12 | 4000.00 | 3800.00 | 300.00 | 52.00 | 80.00 | 190.00 | 0 | ÷ 22.00 |
| 29. 941 | > Nygade 10 | 3800.00 | 5077.95 | 300.00 | 54.00 | 76.00 | 253.90 | 0 | ÷ 83.90 |
| 30. 942 | > Nygade 8 | 3800.00 | 3650.00 | 300.00 | 42.50 | 76.00 | 182.50 | 0 | ÷ 1.00 |
| 31. 943 | > Nygade 6 | 3800.00 | 3620.00 | 300.00 | 42.00 | 76.00 | 181.00 | 0 | 1.00 |
| 32. 944 | > Nygade 4 | 4000.00 | 3650.00 | 300.00 | 48.00 | 80.00 | 182.50 | 0 | ÷ 10.50 |
| 33. 964 | > Bødkerøgænet 7 | 2500.00 | 1400.00 | 144.00 | 33.50 | 50.00 | 70.00 | 0 | ÷ 9.50 |
| 34. 1026 | > Snellemark 7 | 15000.00 | 19740.65 | 960.00 | 152.00 | 300.00 | 987.00 | 0 | ÷ 479.00 |
| 35. 1063 | > Snellemark 5 | 13000.00 | 14418.15 | 780.00 | 92.00 | 260.00 | 720.90 | 0 | ÷ 292.90 |
| 36. 1179 | > Fiskerbakken 2 | 2000.00 | 2000.00 | 180.00 | 31.00 | 40.00 | 100.00 | 0 | 9.00 |
| 37. 1338o | > Dr. Kabells Vej 8 | 5000.00 | 3900.00 | 360.00 | 35.00 | 100.00 | 195.00 | 0 | 30.00 |
| 38. 47 Markj. | > Ll. Sejersg. « Thorkilsv. 2 | 10000.00 | 1.00 | 1128.00 | 122.00 | 200.00 | 0 | 0 | 806.00 |
| 39. 241 b og c Markj. | > 4 Træhuse v. »Lundens Minde« og Husvildeafd. | 23000.00 | 6500.00 | 2160.00 | 335.00 | 460.00 | 325.00 | 1040.00 | 0 |
| 40. 241c | > Husvildebolig | 25000.00 | 1.00 | 2880.00 | 250.00 | 250.00 | 0 | 0 | 2380.00 |
| 41. 271 c | > Kapelvej 65 | 10000.00 | 8900.00 | 840.00 | 132.00 | 200.00 | 445.00 | 0 | 63.00 |
| 42. 336 q | > | 7000.00 | 7631.85 | 420.00 | 35.00 | 140.00 | 381.59 | 0 | ÷ 136.59 |
| | | | | 36868.0 | 3741.50 | 8682.00 | 18840.13 | 1442.72 | 4161.65 |

| | Kr. | Kr. | Kr. |
|---|-----------------|------------------|-----------|
| 4. Bilag 4. Konto III A. Gasværket. | | | |
| | | | Indtægt: |
| 1 a. Gas til Byens Belysning | | 7500.00 | |
| b. Salg af Gas: | | | |
| 2 1. Kogegas, 550000 m ³ a 45 Ø. | 247500.00 | | |
| 3 2. Industrigas, 250000 m ³ a 37 Ø. | 92500.00 | | |
| 4 3. Opvarmningsgas, 15000 m ³ a 45 Ø. | 6750.00 | | |
| | | <u>346750.00</u> | |
| 5 c. Salg af Koks, 13000 hl a 5,00 Kr. | 65000.00 | | |
| — » smaa Koks, 9000 hl a 3,90 Kr. | 35100.00 | | |
| — » Smuld | 7800.00 | | |
| | | <u>107900.00</u> | |
| 6 d. Salg af Tjære, 70 Tons a 260,00 Kr. | | 18200.00 | |
| 7 e. Ledningsafgifter | | 450.00 | |
| 7,0 f. Andre Indtægter | | 500.00 | |
| | | <u>481300.00</u> | |
| | | | Udgift: |
| 8 a. Lønninger: | | | |
| 1. Bestyreren (1/4 1910) | 9712.00 | | |
| ÷ Vandværkets Andel 1/4 | 2428.00 | | |
| | <u>7284.00</u> | | |
| Fragaar for Bolig | 732.00 | | |
| | | <u>6552.00</u> | |
| 2. Driftsassistenten (1/1 1921) | 8424.00 | | |
| ÷ Vandværkets Andel 1/3 | 2808.00 | | |
| | <u>5616.00</u> | | |
| Fragaar for Bolig | 604.80 | | |
| | | <u>5011.20</u> | |
| 3. Fast ansatte Arbejdere | 96860.00 | | |
| ÷ Refusion f. Vandværket | 8000.00 | | |
| | <u>88860.00</u> | | |
| 4. For forskudt Arbejdstid | 5000.00 | | |
| 5. Løst antagne Arbejdere (Ferie og Sygdom) | 12000.00 | | |
| 6. Aflæsning og Opkrævning | 7542.00 | | |
| 7. Kontorhjælp | 1445.34 | | |
| | | <u>126410.54</u> | |
| 9 b. Tilskud til Pensionsf. (og direkte udbet. Pensioner) | | | |
| 1. Pensionsfonden | 6626.00 | | |
| 2. Fhv. Gasværksarbejder Kr. Larsen | 4108.00 | | |
| 3. » — Oluf Olufsen | 4093.60 | | |
| 4. Gasværksarb. Johan Nielsens Enke | 2279.52 | | |
| 5. — Aage Pedersens Enke | 2279.52 | | |
| 6. — Knud Larsens Enke | 2171.44 | | |
| | | <u>21558.08</u> | |
| | Overføres | 126410.54 | 481300.00 |

| | | Kr. | Kr. | Kr. |
|------|--|-----------|-----------|-----------|
| | Overført | 21558.08 | 126410.54 | 481300.00 |
| | 7. Smed Laur. Dam | 4512.00 | | |
| | 8. Gasværksarbejder Chr. Bjerregaard | 4111.77 | | |
| | 9. — Carl Olsen | 4112.66 | | |
| | 10. — Andr. Højegaard | 4113.34 | | |
| | 11. Opkræver Ludvig Nielsen | 2258.00 | | |
| | | <hr/> | 40665.85 | |
| 10 | c. Forsikringer, Skatter og Afgifter | | 4000.00 | |
| 11 | d. Kontorhold (herunder Tilskud til Byens Bestyrelse) | | 12000.00 | |
| | e. Kul, Olie m.v.: | | | |
| 12 | 1. Kul | 195500.00 | | |
| 13 | 2. Olie, Tvist, Petroleum m.m. | 4500.00 | | |
| 14 | 3. Rensemasse | 2000.00 | | |
| 15 | 4. Vand | 2000.00 | | |
| 16 | 5. Elektricitet | 6000.00 | | |
| | | <hr/> | 210000.00 | |
| 17 | f. Vedligeholdelse af Bygninger og Plads | | 4000.00 | |
| | g. Vedligeholdelse af Maskiner og Inventar: | | | |
| 18 | 1a. Ovne | 4000.00 | | |
| 18,0 | b. Ombygn. af Ovn | 0 | | |
| | | <hr/> | 4000.00 | |
| 19 | 2. Maalere | 4000.00 | | |
| 20 | 3. Værktøj, Maskiner og Inventar | 7000.00 | | |
| 21 | 4. Beholdere | 1200.00 | | |
| 21,0 | 5. Tjæretønder | 300.00 | | |
| | | <hr/> | 16500.00 | |
| | h. Vedligeholdelse af Ledninger: | | | |
| 22 | 1. Hovedledninger | 1000.00 | | |
| 23 | 2. Stikledninger | 4000.00 | | |
| | | <hr/> | 5000.00 | |
| | i. Nyanskaffelser, der afh. af Aarets Driftsindtægter: | | | |
| 24 | 1. Maalere med Tilbehør | 4000.00 | | |
| 25 | 2. Hovedledninger | 0 | | |
| 26 | 3. Stikledninger | 1000.00 | | |
| 27 | 4. Maskiner og Værktøj m.v. | 1500.00 | | |
| 28 | 5. Tjæretønder | 0 | | |
| | | <hr/> | 6500.00 | |
| | k. Andre Udgifter: | | | |
| 30 | 1. Omkostninger ved Kokssalg | 2300.00 | | |
| 32 | 2. Andre Udgifter. | 3213.36 | | |
| | | <hr/> | 5513.36 | |
| 33 | l. Renter af Driftskapital | | 0 | |
| 34 | m. Renter (5 % af Kr. 349534.09) | | 17476.70 | |
| 34 | n. Afskrivning | | 18933.55 | |
| 35 | o. Henlæggelse til Fornylsesfond | | 14300.00 | |
| | | | <hr/> | 481300.00 |
| | | | | <hr/> |
| | | | | 0 |

| | Kr. | Kr. | Kr. |
|--|--|------------------|-----|
| 5 Bilag 5. Konto III B. Elektricitetsforsyningen. | | | |
| Indtægt: | | | |
| 1 | Elektricitet til Byens Belysning | 1500.00 | |
| 2 | Belysningselektricitet | 238500.00 | |
| 3 | Kraftelektricitet | 180000.00 | |
| | | <u>420000.00</u> | |
| 4 | Salg Fjernvarme: | | |
| | 1. Vestre Skole | 1900.00 | |
| | 2. Teknisk Skole | 900.00 | |
| | 3. Amtsbiblioteket | 500.00 | |
| | 4. Bornholms Museum | 1000.00 | |
| | 5. Bornholms Telefonselskab | | |
| | 6. Rønne Apotek | | |
| | 7. Købmand P. Møller | | |
| | 8. Rønne Massageklinik | | |
| | 9. Maskinmester O. Jensens Enke | | |
| | 10. Elektricitetsværkbestyrer K. Schmidt | 8300.00 | |
| | 11. Enkefru Nørregaard | | |
| | 12. Rentier Schou | | |
| | 13. Enkefru Dam | | |
| | 14. Læge Frk. Sode | | |
| | 15. Luth. Missionsforening | | |
| | | <u>12600.00</u> | |
| 5 | Leje af Dieselcentral | 11257.23 | |
| | | <u>443857.23</u> | |

| | | Udgift: | |
|---------------|---|-----------------|-----------|
| a. Lønninger: | | | |
| 6 | 1. 3 $\frac{1}{2}$ Maskinpasser | 18971.40 | |
| | 2. For forskudt Arbejdstid og Hellig- dagstillæg | 1440.00 | |
| | 3. Ferieafløsning | 900.00 | |
| | | <u>21311.40</u> | |
| | ÷ B. H.s Andel | 10655.70 | |
| | | <u>10655.70</u> | |
| 7 | 4. 1 Overmontør | 6136.00 | |
| | 5. 1 Maalerreparatør | 5856.00 | |
| | 6. 1 Kontorist | 3936.00 | |
| | ÷ B. H.s Andel | 1968.00 | |
| | | <u>1968.00</u> | |
| | 7. Afæsning og Opkrævning | 9326.00 | |
| | 8. Ferieafløsning | 864.00 | |
| | | <u>24150.00</u> | |
| | Overføres. | 34805.70 | 443857.23 |

| | | Kr. | Kr. |
|----|--|------------------|-----------|
| | Overført | 34805.70 | 443857.23 |
| 8 | b. Tilsk. til Pensionsfond (og direkte udbet. Pensioner) | | |
| | 1. Pensionsfonden | 1544.50 | |
| | 2. Fhv. Bestyrer Olsen | 5328.00 | |
| | 3. Fhv. Medhjælper Samsons Enke | 2285.52 | |
| | 4. Maskinmester O. Jensens Enke | 4264.00 | |
| | 5. Fhv. Medhjælper E. Hansen | 4101.34 | |
| | 6. » Opkræver Ludvig Nielsen | 2258.00 | |
| | | <u>19781.36</u> | |
| 9 | c. Forsikringer, Skatter, Afgifter m. v. | 5800.00 | |
| 10 | d. Kontorhold (herunder Tilskud til Byens Bestyrelse) | 17000.00 | |
| 11 | e. Brændselolie, Smøreolie, Tvist m. v.: | | |
| | 1. Brændsel til Fjernvarme | 12600.00 | |
| | 2. Smøreolie | 600.00 | |
| | 3. Tvist, Vand, Syre m. m. | 1140.00 | |
| | | <u>14340.00</u> | |
| 12 | f. Køb af Elektricitet 1.040.000 kWh | 260000.00 | |
| 13 | g. Vedligeholdelse af Bygninger og Plads | 2000.00 | |
| 14 | h. Vedligeholdelse af: | | |
| | 1. Batteri | 1500.00 | |
| | ÷ B. H.s Andel | 500.00 | |
| | | <u>1000.00</u> | |
| | 2. Maskiner og Tavler | 5000.00 | |
| | | <u>6000.00</u> | |
| 15 | i. Vedligeholdelse af: | | |
| | 1. Ledningsnet | 8500.00 | |
| | 2. Maalere | 1250.00 | |
| | | <u>9750.00</u> | |
| 16 | k. Nyanskaffelser, der afh. af Aarets Driftsindtægter | 0 | |
| 17 | l. Andre Udgifter | 3533.03 | |
| 18 | m. Renter af Anlægskapital | 17269.56 | |
| 19 | n. Afskrivning | 26777.58 | |
| 20 | o. Hænlagt til Fornyelsesfond | 14800.00 | |
| | | <u>431857.23</u> | |
| | | <u>12000.00</u> | |

| | | Kr. | Kr. |
|----------|--|------------------|-----|
| 6 | Bilag 6. Konto III C. Vandværket. | | |
| | Indtægt: | | |
| 1 | a. Vandafgift efter Bygningsværdi | 62600.00 | |
| 2 | b. Afgift af Ekstrahaner | 14700.00 | |
| 3 | c. Afgift af Vandklosetter | 31300.00 | |
| 4 | d. Afgift af Bad | 5900.00 | |
| 5 | e. Vand til Næringsbrug efter Overenskomst | 7600.00 | |
| 6 | f. Havevanding efter Opmaaling | 3500.00 | |
| 7 | g. Vand efter Maaler | 44800.00 | |
| 8 | h. Maalerleje | 2700.00 | |
| 9 | i. Vand til Byggeforetagender | 300.00 | |
| 10 | k. Ledningsafgifter | 800.00 | |
| 11 | l. Lejeindtægt af Stampegaarden: | | |
| | Leje af Ejendom: | | |
| | Arbmd. Edvin Hansen 336.00 | | |
| | Tømrer Carlo Rønne 336.00 | | |
| | Arbmd. Thorvald Hansen 420.00 | | |
| | | <u>1092.00</u> | |
| | Leje af Arealer: | | |
| | Ahlman Regnersen 170.00 | | |
| | Vilh. Jacobsen 100.00 | | |
| | Savskærer Dam 100.00 | | |
| | Peter Jensen 50.00 | | |
| | Værnemagten 200.00 | | |
| | | <u>620.00</u> | |
| | | 1712.00 | |
| 11,0 | m. Andre Indtægter | 88.00 | |
| | | <u>176000.00</u> | |

| | | Udgift: | |
|----|---|-----------------|-----------|
| 12 | a. Lønninger: | | |
| | 1. Andel i Gasværksbestyrerens Løn | 2428.00 | |
| | 2. Andel i Driftsassistentens Løn | 2808.00 | |
| | 3. Kontorhjælp | 2890.66 | |
| | 4. Aflæsning, Opkrævning og Kontrol | 1200.00 | |
| | 5. a. Faste Arbejdere 10716.00 | | |
| | b. Refusion til Gasværket 8000.00 | | |
| | c. Sygdom og Ferie 500.00 | | |
| | | <u>19216.00</u> | |
| | | <u>28542.66</u> | |
| | Overføres | 28542.66 | 176000.00 |

| | | Kr. | Kr. |
|------|--|------------------|-----------|
| | Overført | 28542.66 | 176000.00 |
| 13 | b. Tilsk. til Pensionsfond (og direkte udbet. Pensioner) | | |
| | 1. Pensionsfonden | 1183.00 | |
| | 2. Fhv. Maskinpasser H. P. Christensen | 4692.00 | |
| | | <u>5875.00</u> | |
| 14 | c. Forsikringer, Skatter, Afgifter m. v. | 1200.00 | |
| 15 | d. Kontorhold (herunder Tilskud til Byens Bestyrelse) | 6000.00 | |
| | e. Kul, Olie m. v. samt Belysning: | | |
| 16 | 1. Olie, Petroleum, Tvist m. m. | 1500.00 | |
| 17 | 2. Elektricitet | 39000.00 | |
| | | <u>40500.00</u> | |
| 18 | f. 1. Vedligeholdelse af Bygninger | 3000.00 | |
| 18,0 | 2. Udgifter ved Stampegaarden | 1200.00 | |
| | | <u>4200.00</u> | |
| | g. Vedligeholdelse af: | | |
| 19 | 1. Maskiner m. v. | 4500.00 | |
| 20 | 2. Boringer, Brønde og Filteranlæg | 7500.00 | |
| 21 | 3. Maalere | 800.00 | |
| | | <u>12800.00</u> | |
| | h. Vedligeholdelse af Ledninger: | | |
| 22 | 1. Hovedledninger | 1500.00 | |
| 23 | 2. Stikledninger | 7000.00 | |
| | | <u>8500.00</u> | |
| | i. Nyanskaffelser, der afh. af Aarets Driftsindtægter: | | |
| 24 | 1. Boringer, Brønde og Filtre | 0 | |
| 25 | 2. Hovedlédninger | 0 | |
| 26 | 3. Stikledninger | 1500.00 | |
| 27 | 4. Maalere | 1500.00 | |
| 28 | 5. Maskiner, Værktøj og Inventar | 2000.00 | |
| | | <u>5000.00</u> | |
| 29 | k. Andre Udgifter | 4476.44 | |
| 30 | l. Renter af Driftskapital | 0 | |
| 31 | m. Renter af Anlægskapital (5 % af Kr. 521238.00) | 26061.90 | |
| 31 | n. Afskrivning | 32844.00 | |
| 32 | o. Henlæggelse til Fornyelsesfond | 0 | |
| | | <u>176000.00</u> | |
| | | <u>0</u> | |

| | Kr. | Kr. |
|--|----------|----------|
| 7 Bilag 7. Konto III D. Slagtehus og Kødkontrol. | | |
| Indtægt: | | |
| 1 a. Slagteafgift ved Hjemmeslagtning | 21000.00 | |
| 2 b. Kontrolafgift * Eksportslagtning | 2000.00 | |
| 3 c. Afgift ved Vejning af levende og slagtede Kreaturer | 700.00 | |
| 4 d. Gødningssalg | 100.00 | |
| 5 e. Foderafgift | 0 | |
| 6 f. Indtægt ved Destruktionsordningen | 0 | |
| 7 g. Indtægt ved Kvalitetsbedømmelse af Kød | 2600.00 | |
| | <hr/> | 26400.00 |

| | | | |
|--|---------|----------|-----------|
| | Udgift: | | |
| 8 a. Lønninger: | | | |
| 1. Stadsdyrlægen (1/9 1913) | 9712.00 | | |
| 2. Opsynsmanden (1/7 1928) 5856.00 | | | |
| Fragaar f. Bolig og Brændsel 338.40 | <hr/> | 5517.60 | |
| 3. Opsynsmandens Medhjælper | 2204.50 | | |
| 4. Vikar for Stadsdyrlæge og Opsynsmand i Ferie | 960.00 | | |
| 5. Stadsdyrlægen for Kvalitetsbedømmelse af Kød | 1300.00 | | |
| | <hr/> | 19694.10 | |
| 9 b. Tilsk. til Pensionsfond (og direkte udbet. Pensioner) | 1042.00 | | |
| 10 c. Forsikringer, Skatter og Afgifter | 235.00 | | |
| 11 d. Kontorhold (herunder Tilskud til Byens Bestyrelse) | 875.00 | | |
| 12 e. Brændsel, Belysning og Vand | 3000.00 | | |
| 13 f. Vedligeholdelse af Bygninger | 1000.00 | | |
| 14 g. Vedligeholdelse af Maskiner og Inventar | 1000.00 | | |
| 15 h. Nyanskaffelser, der afh. af Aarets Driftsindtægter | 0 | | |
| 16 i. Andre Udgifter (Foder, Stempelsværte, Mærker, Patroner, Sæbe og andet Rengøringsmateriale) | 1537.10 | | |
| 17 k. Renter af Anlægskapital (5 % af Kr. 107935.98) | 5396.80 | | |
| 17 l. Afskrivning | 3120.00 | | |
| 18 m. Henlæggelse til Fornylsesfond | 0 | | |
| | <hr/> | 36900.00 | |
| | | <hr/> | ÷10500.00 |
| | | <hr/> | <hr/> |

| | Kr. | Kr. |
|---|---------|-----------|
| 8 Bilag 8. Konto III E. Badeanstalter. | | |
| 1. Varmtvandsbadeanstalten: | | |
| Indtægt: | | |
| 1 a. Salg af Badebilletter | | 12000.00 |
| Udgift: | | |
| 2 a. Lønninger: | | |
| 1. Bademesteren ($\frac{1}{12}$ 1937) | 5616.00 | |
| 2. Medhjælp | 1950.00 | |
| | 7566.00 | |
| 3 b. Tilsk. til Pensionsfond (og direkte udbet. Pensioner) | | 318.00 |
| 4 c. Brændsel | | 2500.00 |
| 5 d. Opvarmning | | 1000.00 |
| 6 e. Belysning | | 200.00 |
| 7 f. Vandafgift | | 2000.00 |
| 8 g. Rengøring | | 300.00 |
| 9 h. Rengøringsmidler | | 400.00 |
| 10 i. Skatter og Afgifter | | 25.00 |
| 11 k. Vedligeholdelse | | 0 |
| 12 l. Andre Udgifter | | 704.92 |
| 13 m. Renter (5 % af Kr. 3631.58) | | 181.58 |
| 13 n. Afskrivning | | 804.50 |
| | | 16000.00 |
| | | ÷ 4000.00 |
| 2. Søbadeanstalten: | | |
| Indtægt: | | |
| 14 a. Salg af Badebilletter | 1800.00 | |
| 14 b. Lejeindtægter: | | |
| 1. Kommuneskolen | 800.00 | |
| 2. Statsskolen | 400.00 | |
| 3. Forberedelsesskolen | 25.00 | |
| | 1225.00 | |
| | | 3025.00 |
| Udgift: | | |
| 15 a. Vedligeholdelse | 525.00 | |
| 16 b. Andre Udgifter | 100.00 | |
| 17 c. Renter | 0 | |
| 17 d. Afskrivning | 0 | |
| | | 625.00 |
| | | 2400.00 |
| | | ÷ 1600.00 |
| 9 Bilag 10. Konto IV. Afgifter af fast Ejendom. | | |
| 1 a. Faste aarlige Afgifter, som ved Salg af kommunale Ejendomme er paalagt disse | | 142.49 |

Kr. Kr.

10 Bilag 11. Konto V. Afgifter og Kendelser iflg. Næringsloven m. fl. Love.

| | | | |
|-------|--|----------|-----------------|
| 1 a. | Kendelser for Næringsadkomster | 2000.00 | |
| 2 b. | Andel i Afgiften paa Omsætningen af stærke Drikke i Henhold til Lov Nr. 83 af 22/3 1930, jfr. Lov Nr. 188 af 23/6 1932 | 15000.00 | |
| 3 c. | Andre Afgifter ifølge Beværterloven | 20.00 | |
| 4 d. | Bøder i Henhold til Næringslovens § 95 | 0 | |
| 5 e. | Indtægt ifølge Lov af 1ste Marts 1889 om Handelsregistre | 30.00 | |
| 6 f. | Afgift af Hunde i H. t. Lov af 18. Maj 1937 | 3500.00 | |
| | Fragaar Udgifter | 0 | 3500.00 |
| 7 g. | Kommunens Andel af Forlystelsesskat | 20000.00 | |
| 9 h. | Gebyr for Oplysning fra Folkeregistret | 75.00 | |
| 10 j. | Stadepenge | 2000.00 | |
| | Tilskud til Byens Bestyrelse m. m. | 1000.00 | 1000.00 |
| 11 k. | Afgifter af Motorkøretøjer | 47000.00 | |
| | Heraf oplagt til senere Forbrug | 0 | 47000.00 |
| 12 l. | Gebyr for Udskrift af Ægteskabsbogen | 0 | |
| 13 m. | Afgift i H. t. Politivedtægtens § 33 | 0 | |
| 14 n. | Afgift af Spil ved Væddeløb m. m. | 0 | |
| | | | <u>88625.00</u> |

11 Bilag 12. Konto VI. Tilskud fra den fælleskommunale Udligningsfond og fra Staten.

| | | | |
|------|---|-----------|------------------|
| 1 A. | Tilskud fra den fælleskommunale Udligningsfond: | | |
| 1. | Tilskud til delvis Dækning af Kommunens Udgifter i H. t. Lov om offentlig Forsorg | 40092.00 | |
| 2. | Tilskud til delvis Dækning af Kommunens Udgifter i H. t. Lovgivningen om mellemkommunal Refusion for visse Arbejdsløshedsudgifter | 0 | |
| 3. | Tilskud til delvis Dækning af Kommunens Udgifter til Invalide- og Aldersrenter | 120670.00 | |
| 4. | Tilskud til delvis Dækning af Kommunens Udgifter til Skolevæsen | 50460.00 | |
| 5. | Tilskud til Nedbringelse af Kommunens Udgifter til Drift af Sygehuse | 0 | |
| 6. | Tilskud af Udligningsfondens Midler til særlig vanskeligt stillede Kommuner i H. t. Lovens § 6 | 0 | 211222.00 |
| | | | <u>211222.00</u> |
| 2 B. | Tilskud fra Staten i H. t. § 79 i Lov om off. Forsorg | 0 | |
| | | | <u>211222.00</u> |

| | Kr. | Kr. |
|---|-----|--------|
| 12 Bilag 13. Konto VII. Koncessionsafgifter. | | |
| 1 a. Afgift af Benzintankanlæg | | 150.00 |

| | | |
|---|--|----------------|
| 13 Bilag 14. Konto VIII. Forskellige andre Indtægter. | | |
| 1 a. Bøder, herunder Skattebøder | | 1000.00 |
| 2 b. Skolemulkter | | 0 |
| 3 c. Gebyrer i Henhold til Bygningslovgivningen | | 500.00 |
| 4 d. Kursgevinst ved Indkøb af Obligationer til Afdrag paa Gæld | | 0 |
| 5 e. Refusion af Afdrag paa Kirkelaan | | 1301.88 |
| 6 f. Andre Indtægter | | 48.12 |
| | | <u>2850.00</u> |

| | | |
|---|----------|-------------------|
| 14 Bilag 15 A. Konto IX A. Paalignede Skatter. | | |
| 1. Ejendomsskatter: | | |
| 1 a. Grundskyld | 48450.00 | |
| 2 b. Ejendomsskyld | 43550.00 | |
| 3 c. Grundstigningsskyld | 600.00 | |
| 4 d. Dækningsafgift | 7000.00 | |
| | | 99600.00 |
| 5 2. Skat af Aktieselskaber | 33326.30 | |
| Fragaar: Andre Kommuner Andel | 3000.00 | |
| | | 30326.30 |
| 6 3. Skat til Kommunen som Erhvervskommune | | 6000.00 |
| 7 4. Personlig Kommuneskat | | 1890300.00 |
| | | 2026226.30 |
| Uerholdelige Skatter | | 100000.00 |
| | | <u>1926226.30</u> |

Bilag 15 B. Konto IX B. Vederlag for Opkrævning af Skatter og Afgifter til Staten og af fælleskommunale Skatter.

| | |
|--|-----------------|
| 11 1. Vederlag for Opkrævning af Indkomst- og Formueskat til Staten | 10000.00 |
| 12 2. Vederlag for Opkrævning af Ejendomsskyld, Grundskyld og Grundstigningsskyld til Staten | 300.00 |
| 13 3. Vederlag for Opkrævning af fælleskommunal Indkomst- og Formueskat | 8050.00 |
| 14 4. Vederlag for Opkrævning af fælleskomm. Ejd. skatter | 850.00 |
| | <u>19200.00</u> |

Driftsudgifter.

| | | Kr. | Kr. |
|-----------|--|----------|---------------------|
| 15 | Bilag 16. Konto XI. Byens Bestyrelse i Almindelighed. | | |
| 1 | 1. Lønninger: | | |
| | Borgmesteren | 10440.00 | |
| | Kæmneren | | |
| | Byraadssekretæren. } | 13932.00 | |
| | Kommunekassereren | 8424.00 | |
| 3 | Fuldmægtige | 23164.00 | |
| 7 | Assistenter | 40396.00 | |
| 6 | Kontorister | 25064.00 | |
| 5 | Elever | 10547.00 | |
| | Stadskonduktøren | 8424.00 | |
| | Ferie og Sygdom m. v. | 2500.00 | |
| | | | 143291.00 |
| 2 | 2. Tilsk. til Pensionsf. (og direkte udbet. Pensioner): | | |
| | a. Pensionsfonden | 7836.80 | |
| | b. Lovpligtig Ulykkes- samt Kautionsforsikring | 250.00 | |
| | | 8086.80 | |
| | Fragaar: | | |
| | Tilskud fra Rønne Havn | 749.50 | |
| | | | 7337.30 |
| | 3. Udgifter ved Skatternes Paaligning og Opkrævning: | | |
| 4 | a. Opkrævernes Løn | 11100.00 | |
| | b. Pantefogdens Løn | 5100.00 | |
| 5 | c. Annoncer | 600.00 | |
| 6 | d. Papir, Porto, Telefon m. m. | 3500.00 | |
| 7 | e. Ligningskommissionen | 2000.00 | |
| 7,0 | f. Ekstra Medhjælp | 3000.90 | |
| 7,1 | g. Revisionsassistance | 5000.00 | |
| 8 | h. Uforudsete Udgifter | 1500.00 | |
| 9 | i. Pantevidne og Afhentning | 1000.00 | |
| | | 32800.00 | |
| | Fragaar Indtægter: | | |
| 10 | Indgaaede Pantegebyrer og andre Gebyrer | 2000.00 | |
| | | | 30800.00 |
| | | | Overføres 181428.30 |

| | Overført | Kr. | Kr. |
|------|---|----------|-----------|
| | | | 181428.30 |
| 4. | Kontorholdsudgifter: | | |
| 11 | a. Borgmesterkontor, Kommunek. og Folkeregister | 7500.00 | |
| 12 | b. Stadskonduktørens Kontor | 1200.00 | |
| 13 | c. Revision | 5400.00 | |
| | | <hr/> | 14100.00 |
| 5. | Administrationsbygning, Pistolstræde 17 og 19: | | |
| 14 | a. Vedligeh. af Bygninger og Inventar | 3400.00 | |
| 14,0 | Nyanskaffelse af Inventar | 1500.00 | |
| 15 | b. Renholdelse: | | |
| | 1. Renholdelse | 5400.00 | |
| | 2. Kontorbudet | 4600.00 | |
| | | <hr/> | 10000.00 |
| 16 | c. Belysning og Brændsel | 4500.00 | |
| 17 | d. Skatter og Afgifter | 900.00 | |
| 18 | e. Leje af Kontorer | 1800.00 | |
| 19 | f. Andre Udgifter | 249.90 | |
| 20 | g. Forrentning (5 % af Kr. 37800) Pistolstræde 19 | 1890.00 | |
| 20 | — (5 % af Kr. 60000.00) — 17 | 3000.00 | |
| 20 | h. Afskrivning paa Pistolstræde 19 | 1000.00 | |
| 20 | j. Afskrivning paa Inventar | 1499.00 | |
| 21 | k. Tilskud til Raadhusets Drift | 150.00 | |
| | | <hr/> | 29888.90 |
| 23 | Fragaar: | | |
| | Tilskud fra Rønne Havn til Leje af | | |
| | Borgmesterkontor | 600.00 | |
| | Tilskud fra Stadenpenge | 1000.00 | |
| | Lejeindtægt for Pistolstræde 17 | 4294.00 | |
| | | <hr/> | 5894.00 |
| | | | <hr/> |
| | | | 23994.90 |
| 6. | Andre Udgifter: | | |
| 24 | a. Fejltællingspenge | 1100.00 | |
| 25 | b. Annoncer og Tryksager | 6000.00 | |
| | | <hr/> | 7100.00 |
| | | | <hr/> |
| | | | 226623.20 |
| 26 | 7. Fragaar Indtægter: | | |
| | Tilskud fra Gasværket | 10000.00 | |
| | — » Vandværket | 5000.00 | |
| | — » Elektricitetsforsyningen | 15000.00 | |
| | — » Socialkontoret | 32600.00 | |
| | — » Rønne Havn | 12623.20 | |
| | | <hr/> | 75223.20 |
| | | | <hr/> |
| | | | 151400.00 |

16 Bilag 17. Konto XII. Udgifter i Henhold til Lov om offentlig Forsorg af 20. Maj 1933, jfr. Lov Nr. 101 af 14. April 1937, Lov Nr. 121 af 7. Maj 1937 og Lov Nr. 336 af 29. Juli 1942.

Kr. Kr.

A. Administrationsudgifter:

| | | | |
|-----|----|--|----------------|
| 1 | 1. | Honorarer og Lønninger (herunder Tilskud til Byens Bestyrelse) | 34500.00 |
| 2 | 2. | Tilskud til Pensionsf. (og direkte udbet. Pensioner) | 0 |
| 3 | 3. | Udgifter ved det sociale Udvalg og Socialkontoret | 3800.00 |
| 4 | 4. | Dagpenge og Befordringsudgifter (Tjenesterejser) | 800.00 |
| 4,0 | 5. | Udgifter ved Etatsraadinde Kofoeds Stiftelse . . . | 900.00 |
| | | | <hr/> 40000.00 |

B. Børneværn, Underholdsbidrag m. v.:

| | | | |
|---|-------------|--|------------|
| | 1. | Børneværn. Udgifter v. Børneværnsforanstaltninger i H. t. Forsorgslovens Afsnit II (herunder forebyggende Foranstaltninger). | |
| 5 | a. | Udgifter, som er Genstand for Statsref. m. v.: | |
| | 1. | Udgifter v. Børneværnsforanstaltninger overfor Børn, der <i>ikke</i> har dansk Indfødsret, og for hvem Staten refunderer $\frac{7}{10}$ i H. t. Forsørgelsesbevis eller Socialmin. Bestemmelse | 0 |
| | | Fragaar: | |
| | 1. | Forskudsvis udbet. Overøvrighedsbidrag og Ref. fra bidragspligtige | 0 |
| | 2. | Refusion fra Udlandet | 0 |
| | | | <hr/> 0 |
| | | | 0 |
| 6 | b. | Fragaar: Statens Andel ($\frac{7}{10}$) heraf | 0 |
| 7 | B. 1. a. 2. | Udgifter ved Børneværnsforanstaltninger overfor Børn, for hvem Staten yder fuld Refusion i H. t. §§ 18, Stk. 2, 20, Stk. 4, 64, Stk. 1, Nr. 3 d, og 65 samt § 335, Stk. 2 | 0 |
| | | Fragaar: | |
| | 1. | Forskudsvis udb. Overøvrighedsbidr. og Ref. fra bidragspl. | 0 |
| | 2. | Refusion fra Udlandet | 0 |
| | | | <hr/> 0 |
| 8 | c. | Fragaar fuld Statsref. af Resten | 0 |
| 9 | 3. | Udgifter ved Børneværnsforanstaltninger overfor Børn, for hvem <i>Staten</i> i H. t. Overgangsbestemmelsen i § 330, Stk. 2, | |
| | | Overføres | 0 40000.00 |

| | | Overført | Kr. | Kr. |
|----|---|----------|----------|----------|
| | Nr. 3, ref. Opholdskommunens Andel: | | 0 | 40000.00 |
| | a. Udgift | 0 | | |
| | b. Fragaar: Forskudsvis udbetalte Overøvrighedsbidr. og Ref. fra bidragspligtige | 0 | | |
| 10 | c. Fragaar: Statsrefusion $\frac{3}{10}$ | 0 | 0 | |
| | | | 0 | 0 |
| | b. Udgifter, som er Genstand for mellemkommunal Refusion m. v. | | | |
| | 1. Udgifter ved Børneværnsforanstaltninger overfor Børn, der <i>har</i> dansk Indfødsret, og hvor en <i>Kommune</i> bærer Opholdskommunens Andel: | | | |
| 11 | a. Børns Anbr. udenf. deres Hjem (§§ 113, Stk. 2, 130-150 og 171, jfr. § 58, Stk. 2) | | 24500.00 | |
| 12 | b. Forebyggende Foranstaltninger (§ 291, jfr. § 123, Stk. 2, og § 128, Stk. 2, jfr. § 58, Stk. 2) | | 500.00 | |
| | | | 25000.00 | |
| 13 | c. Fragaar: Forskudsvis udbetalte Overøvrighedsbidrag og Ref. fra bidragspl. | | 2000.00 | |
| | | | 23000.00 | |
| 14 | B. 1. b. 2. Udgifter ved Børneværnsforanstaltninger overfor Børn, der ikke har dansk Indfødsret, og som ikke har Ret til vedvarende Forsørgelse eller Forsørgelsesbevis, men for hvem Kommunen i H. t. Socialministeriets Bestemmelse faar mellemkommunal Ref. m.v. for $\frac{7}{10}$ af Udgifterne: | | | |
| | a. Udgift | 0 | | |
| | b. Fragaar: Ref. fra understøttede eller fra forsørgelses- eller bidragspligtige | 0 | 0 | 23000.00 |
| | 2. a. Forskudsvis udbetalte Underholdsbidrag m. v. til Børn udenfor Ægteskab (§§ 182-208 og 235-36): | | | |
| 21 | 1. Bidragspligtige med Bopæl i Kommunen | 10000.00 | | |
| 22 | 2. Bidragspl. med bekendt Bopæl i andre Kommuner | 24500.00 | | |
| | Overføres | 34500.00 | | 63000.00 |

| | | Kr. | Kr. | Kr. |
|----|--|--------------|----------|----------|
| | Overført | 34500.00 | | 63000.00 |
| 23 | 3. Bidragspl., forgæves efterl. | 1500.00 | | |
| 24 | 4. — udvandrede og døde | 4000.00 | | |
| | | | 40000.00 | |
| | Fragaar: Ref. fra bidragspligtige . . . | | 21000.00 | |
| | | | 19000.00 | |
| 25 | b. Udbetalte Bidrag i Tilfælde, hvor flere ved Faderskabssagen er anset som bidragspligtige (§ 30 i Lov Nr. 131 af 7. Maj 1937 om Børn udenfor Ægteskab) | | 1000.00 | |
| | | Ialt (a + b) | 20000.00 | |
| | Fragaar: Fuld Statsrefusion | | 20000.00 | 0 |
| | 3. Forskudsvis udbetalte Underholdsbidrag m.v. til Børn i Ægteskab (§§ 209—218 og 237): | | | |
| 26 | a. Bidragspl. med Bopæl i Komm. | 7000.00 | | |
| 27 | b. Bidragspligtige med bekendt Bopæl i andre Kommuner . . . | 7000.00 | | |
| 28 | c. Bidragspl., forgæves efterlyste | 500.00 | | |
| 29 | d. — udvandrede og døde | 500.00 | | |
| | | | 15000.00 | |
| | Fragaar: Ref. fra bidragspligtige | 7000.00 | | |
| | Fuld Statsrefusion . . | 8000.00 | | |
| | | | 15000.00 | 0 |
| | 4. Bidrag til Børn af Enker og Enkemænd samt til forældreløse Børn (§§ 219—230): | | | |
| 30 | a. Bidrag til Børn af Enker (§ 219) . . . | 16000.00 | | |
| 31 | b. Underst. til Enkemænd med Børn (§ 224) . | 1200.00 | | |
| 32 | c. Bidrag til forældreløse Børn (§ 229) . . | 800.00 | | |
| | | | 18000.00 | |
| 33 | Fragaar: Statstilskud, $\frac{4}{7}$ heraf | | 10300.00 | 7700.00 |

C. Hjælp i særlige Tilfælde (Særhjælp) (§§ 231-291) m.v.:

1. Udgifter, som er Genstand for Statsrefusion:
 - a. Forskudsvis Udbetaling af Statens Udgifter til sindssyge, aandssvage, Epileptikere, vanføre eller lemlæstede, taleledende, blinde og døvstumme

Overføres 70700.00

| | | Kr. | Kr. |
|----|---|---------|----------|
| | Overført | | 70700.00 |
| | inden deres Optagelse paa Anstalt og i Anledning af deres Udskrivning derfra (§§ 69—70): | | |
| 34 | 1. Sindssyge | 900.00 | |
| 35 | 2. Aandssvage | 200.00 | |
| 36 | 3. Epileptikere | 200.00 | |
| 37 | 4. Vanføre eller lemlæstede | 100.00 | |
| 38 | 5. Talelidende | 100.00 | |
| 39 | 6. Blinde | 100.00 | |
| 40 | 7. Døve | 100.00 | |
| | | <hr/> | |
| | | 1700.00 | |
| 41 | 8. Fragaar: Refusion fra understøttede eller fra forsørgelses- eller bidragspligtige . . . | 100.00 | |
| | | <hr/> | |
| | | 1600.00 | |
| 41 | 9. Fragaar: Fuld Statsrefusion af Resten . . | 1600.00 | |
| | | <hr/> | |
| | | 0 | |
| 42 | b. Offentlig eller vederlagsfri Behandling af Tuberkulose, epidemiske, smittomme eller veneriske Sygdomme (§ 269, § 262, Stk. 3, 2. Pkt., Lov af 12. Marts 1918, Lov Nr. 138 af 10. Maj 1915, Lov Nr. 81 af 30. Marts 1906) | 0 | |
| | Fragaar: Statsrefusion i H. t. Lov Nr. 137 af 2. Maj 1934, jfr. Bek. af 31. Marts 1936 | 0 | |
| | | <hr/> | |
| | | 0 | |
| 43 | c. 1. Hjælp til Militærpersoner (§ 281) | 0 | |
| | Fragaar: Statstilskud, $\frac{4}{7}$ heraf | 0 | |
| | | <hr/> | |
| | | 0 | |
| | 2. Hjælp til Personer, som er indkaldt til Civilbeskyttelsestjeneste (Arbejds- og Socialministeriets Bekg. af 9. Juli 1940) | 0 | |
| | Fragaar: Statsrefusion, $\frac{4}{7}$ af det samlede Beløb | 0 | |
| | | <hr/> | |
| | | 0 | |
| | 3. Hjælp i Anledning af krigsmæssige Begivenheder (Socialmin. Lovanordning af 25. Oktbr. 1943) | 5000.00 | |
| | Fragaar: | | |
| | Statsrefusion, $\frac{9}{10}$ heraf | 4500.00 | |
| | | <hr/> | |
| | | 500.00 | |
| | Overføres | 500.00 | 70700.00 |

| | Kr. | Kr. | Kr. |
|---|----------|----------|-----------------------------|
| | Overført | 500.00 | 70700.00 |
| d. Hjælp til forliste Søfolk (§ 283) | 0 | | |
| Fragaar: Statsref. (hele Beløbet) | 0 | | |
| | <hr/> | 0 | |
| 44 e. Offentlig Skolebespisning m. m. (§§ 285—288) | 3000.00 | | |
| Fragaar: Statens Tilskud (§ 288, Stk. 2) | 700.00 | | |
| | <hr/> | 2300.00 | |
| | | <hr/> | 2800.00 |
| 2. Udgifter, som er Genstand for mellemkomm. Refusion m. v.: | | | |
| 45 a. Jordemoderhjælp (§§ 231—232) | 200.00 | | |
| Fragaar: Ref. fra betalingspligtige (§ 232, Stk. 2) | 0 | | |
| | <hr/> | 200.00 | |
| 46 b. Optagelse paa Sygehus eller kommunalt Fødehjem (§ 234) | 900.00 | | |
| Fragaar: Ref. fra betalingspligtige | 100.00 | | |
| | <hr/> | 800.00 | |
| 47 c. Hjælp til fødende Arbejdersker, jfr. Fabrikloven af 29. April 1913 § 29, Stk. 1, og Bageriloven af 9. Juni 1920 § 11, Stk. 1 (§ 238) | | 100.00 | |
| 48 d. Hjælp til Sødme til ammende Mødre (§ 239) | | 1800.00 | |
| 49 e. Fortsat Sygekassehjælp (§§ 241—246) | | 4200.00 | |
| 50 f. Hjælp til kronisk syge (§§ 247—250) | | 18600.00 | |
| 50,1 Hjælp til livsvigtige Præparater (§ 250) | | 100.00 | |
| 51 g. Sindssyge og deres Familier (§§ 252—253) | | 100.00 | |
| 52 h. Aandssvage (§ 254) | | 100.00 | |
| 53 i. Epileptikere (§ 255) | | 100.00 | |
| 54 k. Vanføre eller lemlæstede (§ 256) | | 100.00 | |
| 55 l. Talelidende (§ 257) | | 100.00 | |
| 56 m. Blinde og deres Familier (§§ 258—259) | | 100.00 | |
| 57 n. Døve (§§ 260—261) | | 100.00 | |
| 58 o. Forsorg i Anledning af Tuberkulose, Lupus, Kræftsaar, Kræftsvulster eller andre ondartede Svulster for Pat. med deres Familier (§§ 262—265) | | 800.00 | |
| 59 p. Udgifter til Kur og Pleje ved Behandling af Fnat (§ 269, jfr. § 64, Stk. 2, Nr. 2, 2det Pkt., og Lov Nr. 138 af 10de Maj 1915 § 35) | | 200.00 | |
| | | <hr/> | Overføres 27500.00 73500.00 |

| | | Kr. | Kr. |
|----|---|----------|-----------|
| | Overført | 27500.00 | 73500.00 |
| 60 | q. Midlertidig Hjælp (§ 270) | 100.00 | |
| 61 | r. Lægehjælp og i visse Tilfælde Tandlæge- behandling (§ 271) | 1500.00 | |
| 62 | s. Medicin m. v. (§ 272) | 1500.00 | |
| 63 | t. Kommunal Sygepleje (§ 274): | | |
| | 1. <i>alene</i> til trængende (§ 274, Stk. 1) | 0 | |
| | 2. <i>saavel</i> til trængende <i>som</i> til ikke trængende (§ 274, Stk. 4) | 2800.00 | |
| | | <hr/> | 2800.00 |
| 64 | u. Rejsseudgifter til Rigshospitalet (§ 275) | 100.00 | |
| 65 | v. Hjælp i Anledning af Ulykkestilfælde (§ 276) | 300.00 | |
| 66 | w. Hjælp i Anledning af Hustrus Indlæggelse paa Sygehus (§ 277) | 100.00 | |
| 67 | x. Begravelse (§ 278) | 1500.00 | |
| 68 | y. Hjælp til Stifbørn (§ 280) | 0 | |
| 69 | z. Læge-, Sygehus- samt Jordemoderkørsel til trængende (§ 291, jfr. § 334, 14) | 800.00 | |
| | | <hr/> | 36200.00 |
| | 3. Forskud paa Invaliderenter, Aldersrenter og midlertidig Hjælp til Børn af Enker og Enkemænd samt til forældreløse Børn, overført fra Afregningskonto til Særhjælp, jfr. Folkeforsikringslovens § 58 og Forsorgslovens § 227: | | |
| 70 | 1. Forskud paa Invaliderente | 1800.00 | |
| 71 | 2. — „ Aldersrente | 0 | |
| 72 | 3. Midlertidig Hjælp til Enkebørn m. fl. | 0 | |
| | | <hr/> | 1800.00 |
| | 4. Udgifter, som ikke er Genstand for Refusion fra Staten eller Refusionsforbundet m. v.: | | |
| 73 | a. Hjælp til husvilde (§ 279) | 200.00 | |
| 74 | b. Forbigaaende og forudseelige Trangstilfælde (§§ 289—290) | 200.00 | |
| | | <hr/> | 400.00 |
| 75 | 5. Kontingenthjælp: | | |
| | 1. Hjælp til Betaling af Sygekassekontingent og Invalidepræmie (F. F. § 15, Stk. 2), saafremt Hjælpen er ydet som Særhjælp | 1800.00 | |
| | | <hr/> | 1800.00 |
| | Overføres | 1800.00 | 111900.00 |

| | | Kr. | Kr. |
|------|---|---------|-----------|
| | Overført | 1800.00 | 111900.00 |
| 76 | 2. Hjælp til Betaling af Sygekassekontingent og Invalidepræmie (F. F. § 15, Stk. 2), saafremt Hjælpen er ydet som Kommunehjælp <i>uden</i> Tab af Valgret | 3000.00 | |
| 77 | 3. Hjælp til Betaling af Sygekassekontingent og Invalidepræmie (F. F. § 15, Stk. 2), saafremt Hjælpen er ydet som Kommunehjælp <i>med</i> Tab af Valgret | 100.00 | |
| 78 | 4. Hjælp til Betaling af Medlemsbidrag til Arbejdsløshedsk. og Fortsættelsesk. (A.L. § 13, Stk. 5) saafremt Hjælpen er ydet som Særhj. | 1000.00 | |
| 78,1 | 5. Hjælp til Betaling af Medlemsbidrag til Arbejdsløshedskassen og Fortsættelseskassen (A. L. § 13, Stk. 5), saafremt Hjælpen er ydet som Kommunehjælp <i>uden</i> Tab af Valgret | 2000.00 | |
| 78,2 | 6. Hjælp til Betaling af Medlemsbidrag til Arbejdsløshedskassen og Fortsættelseskassen (A. L. § 13, Stk. 5), saafremt Hjælpen er ydet som Kommunehjælp <i>med</i> Tab af Valgret | 100.00 | |
| | | <hr/> | 8000.00 |

D. Kommunehjælp (§§ 292—308):

| | | | |
|----|--|-----------|---------------------|
| | 1. Kommunehj. <i>uden</i> Tab af Valgret og Valgbarhed: | | |
| 79 | a. Kommunehjælp, § 293, 1 | 4000.00 | |
| 80 | b. — § 293, 3 | 4000.00 | |
| 81 | c. — § 297 | 135000.00 | |
| 82 | d. Anden Kommunehjælp, § 292 | 7000.00 | |
| | | <hr/> | 150000.00 |
| | Fragaar: | | |
| 84 | Refusion fra understøttede eller fra forsørgelses- eller bidragspligtige | 10000.00 | |
| | | <hr/> | 140000.00 |
| | 2. Kommunehjælp <i>med</i> Tab af Valgret og Valgbarhed: | | |
| 85 | a. Kommunehjælp, § 297 | 2000.00 | |
| 86 | b. Anden Kommunehjælp, § 292 | 2000.00 | |
| | | <hr/> | 4000.00 |
| | Fragaar: | | |
| 90 | Refusion fra understøttede eller fra forsørgelses- eller bidragspligtige | 0 | |
| | | <hr/> | 4000.00 |
| | | <hr/> | Overføres 263900.00 |

| | Kr. | Kr. | Kr. |
|--|---|-----------|-----------|
| | | Overført | 263900.00 |
| <i>E. Fattighjælp (§§ 309—324):</i> | | | |
| 91 | a. Kontant Understøttelse | 100.00 | |
| 92 | b. Naturalier, Beklædning m. v. | 1400.00 | |
| 93 | c. Husleje | 100.00 | |
| 94 | d. Ophold paa Arbejdsanstalt | 4500.00 | |
| 95 | e. Ophold paa Afvænningshjem | 400.00 | |
| | | <hr/> | 6500.00 |
| Fragaar: | | | |
| 96 | Refusion fra understøttede eller fra forsørgelses- eller bidragspligtige | 0 | |
| | | <hr/> | 6500.00 |
| <i>F. Hjælp til Udlændinge (§§ 17—21), islandske Statsborgere (§ 335, Stk. 2) og visse danske Statsborgere (§ 24, Stk. 3 m. v.):</i> | | | |
| 97 | 1. Udlændinge med vedvarende Forsørgelsesret eller med Forsørgelsesbevis (§ 17, Stk. 2, § 18, Stk. 1 og Stk. 2, 3die Pkt., og § 20, Stk. 2 og 3) islandske Statsborgere (§ 335, Stk. 2, 2det Pkt., første Sætning) samt andre Udlændinge, for hvem Udgifterne i H. t. Socialministeriets Bestemmelse refunderes med $\frac{7}{10}$ af Statskassen | 10000.00 | |
| Fragaar: | | | |
| | Refusion fra understøttede eller fra forsørgelses- eller bidragspligtige | 0 | |
| | Refusion fra Udlandet | 500.00 | |
| | | <hr/> | 500.00 |
| | | <hr/> | 9500.00 |
| 98 | 2. Udlændinge, for hvem Staten yder fuld Refusion i Henhold til § 18, Stk. 2, 2det Pkt., og § 20, Stk. 4, islandske Statsborgere, som ankommer her til Landet som trængende (§ 335, Stk. 2, Slutn.) samt Personer med dansk Indfødsret, | | |
| | | <hr/> | 9500.00 |
| | | Overføres | 270400.00 |

| | Kr. | Kr. |
|----------|---------|-----------|
| Overført | 9500.00 | 270400.00 |

der forsørges i H. t. Lov af 9. Marts 1872 om Udstedelse af ekstraordinære Hjemstedsbeviser og Lov Nr. 104 af 24. Juli 1880, eller som er hjemsendt fra Udlandet til Forsørgelse i en Kommune her i Landet (§ 24, Stk. 3, 2. Pkt.) 0

Fragaar: Refusion fra under-
 støttede eller fra forsør-
 gelses- eller bidragspligtige 0

Refusion fra Udlandet 0

0

99 3. Midlertidig Hjælp til Udlændinge, der ikke har vedvarende Forsørgelsesret eller Forsørgelsesbevis, men for hvem Kommunen i H. t. Socialministeriets Bestemmelse faar mellemkomm. Ref. ($\frac{7}{10}$) 0

Fragaar: Refusion fra understøttede eller fra forsørgelses- eller bidragspligtige 0

0
 9500.00

100 Fragaar Statsrefusion:

$\frac{7}{10}$ af Restbeløbet under 1 6600.00

hele Restbeløbet under 2 0

6600.00

2900.00

101 G. Hjælp til Danske i Udlandet (§ 24, Stk. 2) 1200.00

Fragaar: Refusion fra understøttede eller fra forsørgelses- eller bidragspligtige 0

1200.00

H. Refusioner til og fra andre Kommuner af den retlige Opholdskommunes Andel:

102 1. Udbetalte Refusioner 2000.00

104 2. Modtagne Refusioner 2500.00

÷ 500.00

274000.00

I. Bornholms Amts Arbejds- og Tvangsarbejdsanstalt (§ 36):

105 1. Lønninger:

a. Forvalterens Løn ($\frac{1}{11}$ 1926) 6540.00

÷ Forplejning, $\frac{3}{8}$ af 5640 Kr. 2115.00

4425.00

Overføres 4425.00

274000.00

c

| | | Kr. | Kr. | Kr. |
|-----|---|----------------|-----------------|-----------|
| | Overført | 4425.00 | | 274000.00 |
| | Løn for Forvaltning af Tvangsarbejdsanstalten | 350.00 | | |
| | | <u>4775.00</u> | | |
| | b. 2 Køkkenpiger | 1560.00 | | |
| | c. 2 Karle | 3250.00 | | |
| | d. Administration | 300.00 | | |
| | e. Tilskud til Forvalterens Pensionering 10 % af Kr. 4200.00 | 420.00 | | |
| | | | <u>10305.00</u> | |
| 106 | 2. Brændsel og Belysning | | 3100.00 | |
| 107 | 3. Forplejning: | | | |
| | 7 Personer \times 365 = 2555 Kostdage | | | |
| | Personalet: 5 \times 365 = <u>1825</u> — | | | |
| | | 4380 | | |
| | afrundet til 4400 Kostdage à Kr. 1,50 | | 6600.00 | |
| 108 | 4. Læge og Medicin | | 100.00 | |
| 109 | 5. Vask og Rengøring | | 600.00 | |
| 110 | 6. Andre Udgifter | | 673.05 | |
| 111 | 7. Indkøb af Materialer til Arbejdsafdelingen | | 0 | |
| | 8. Vedligeholdelse: | | | |
| 112 | a. Anstaltens Inventar | 800.00 | | |
| 113 | b. Bygninger | 500.00 | | |
| 114 | c. Landbrugets Inventar | 1500.00 | | |
| | | | <u>2800.00</u> | |
| 115 | 9. Forrentning: | | | |
| | 5 % p. a. af Kr. 100000.00 | 5000.00 | | |
| | 4 $\frac{1}{2}$ % af Kr. 14280 i $\frac{1}{2}$ Aar (Ombyggn.) | 321.30 | | |
| | 4 $\frac{1}{2}$ — \rightarrow \rightarrow 13440 i $\frac{1}{2}$ \rightarrow — | 302.40 | | |
| | | | <u>5623.70</u> | |
| 115 | 10. Afskrivning: | | | |
| | 1 % af Kr. 40000.00 | 400.00 | | |
| | 5 — \rightarrow \rightarrow 33600.00 | 1680.00 | | |
| | | | <u>2080.00</u> | |
| 116 | 11. Skatter og Afgifter | | 1400.00 | |
| 117 | 12. Flidsgodtgørelse | | 500.00 | |
| 118 | 13. Indkøb af Foderstoffer, Frø, Kunstgødning m. m. | | 4000.00 | |
| | | | <u>37781.75</u> | |
| | 14. Fragaar Indtægter: | | | |
| 119 | a. Salg af Mælk og Fløde | 7800.00 | | |
| 120 | b. do. Kreaturer | 4000.00 | | |
| | | | <u>11800.00</u> | |
| | Overføres | 11800.00 | 37781.75 | 274000.00 |

| | | | Kr. | Kr. |
|-----|--|----------|----------|-----------|
| | Overført | 11800.00 | 37781.75 | 274000.00 |
| 121 | c. Salg af Haveprodukter | 1200.00 | | |
| 122 | d. do. Brænde | 0 | | |
| | e. do. Brødkorn. | 1000.00 | | |
| 123 | f. Andre Indtægter, herunder Kørsel | 2500.00 | | |
| | | 16500.00 | | |
| 124 | 15. Takstmæssig Betaling for Ophold: | | | |
| | 2555 Belægningsd. à Kr. 2,85 | 7281.75 | | |
| | Refusion fra Amsrepartitionsfonden | 14000.00 | | |
| | | | 37781.75 | 0 |

K. Det kommunale Optagelseshjem for Børn (§ 35) 0

L. Det kommunale Fødehjem (§ 37) 0
274000.00

130 M. Mellemkommunal Refusion:

| | | | | |
|----|--|-----------|------------------|------------------|
| 1. | Efter Regnskabsuddrag II vedrørende mellemkommunal Refusion m. v. udgør de af Kommunen i Regnskabsaaret i Henhold til Forsorgsloven afholdte Udgifter, som er Genstand for mellemkommunal Refusion | 89250.00 | | |
| 2. | Den Kommunen i H. t. Forsorgslovens § 77 paahvilende Andel af Refusionsforbundets Udgifter forventes at ville udgøre | 125250.00 | | |
| 3. | Der tilkommer herefter Kommunen fra Refusionsforbundet | 0 | | |
| | eller | | | |
| | Det paahviler herefter Kommunen at udrede til Refusionsforbundet | 0 | 36000.00 | |
| | | | <u>310000.00</u> | |
| 4. | Mindreudgift (fradrages) i Forhold til det i forrige Regnskabsaar optagne Beløb | | | 0 |
| | | | | <u>310000.00</u> |

| | | Kr. | Kr. |
|--------------|---|------------------|---------|
| 17 | Bilag 18. Konto XIII. Udgifter i Henhold til Lov om Folkeforsikring af $\frac{7}{6}$ 1937. | | |
| | <i>A. Udgifter angaaende Sygeforsikring for ubemidlede (§§ 2—30):</i> | | |
| 161 | 1. Fribefordring (§ 17) | 3500.00 | |
| | Fragaar: Godtgørelse fra Sygekasser, Kontrolafgift m. v. | 0 | |
| | | <u>3500.00</u> | |
| 162 | 2. Den Kommunen paahvilende Andel af Kommunernes Udgifter i Henhold til Folkeforsikringslovens § 13, Stk. 3, jfr. § 7, Stk. 3 (visse kronisk syge med indskrænket Arbejdsførhed), § 13, Stk. 4, jfr. § 19, Stk. 1, Nr. 4—5, samt Stk. 2, (ang. Barselhjælp og Barselhvile) og § 74, Stk. 2, jfr. § 13, Stk. 3. (Overgangsbestemmelse vedrørende Personer, der ved Lovens Ikrafttræden er fyldt 40 Aar, og som optages som nydende Medlemmer i en Sygekasse) | 5000.00 | |
| | Merudgift (tillægges) eller Mindreudgift (fradrages) ifølge det i forrige Regnskabsaar optagne Beløb | 0 | |
| | | <u>8500.00</u> | 8500.00 |
| | <i>B. Udgifter angaaende Invalidere (§§ 36—85):</i> | | |
| | 1. Invalidere: | | |
| 163 | a. Invalidere (§ 39, jfr. §§ 41, 73 og 85) | 154000.00 | |
| 163,1 | b. Tillæg for Invaliditet (§ 40, Stk. 1) | 26600.00 | |
| 163,2 | c. Tillæg for Hjælpeløshed (§ 40, Stk. 2) | 3500.00 | |
| 164 | d. Tillæg for Børn (§ 40, Stk. 4) | 7200.00 | |
| 165 | e. Personligt Tillæg (§ 40, » 5) | 18000.00 | |
| | | <u>209300.00</u> | |
| | f. Særligt supplerende Tillæg til tidligere Invalidere-nydere (§ 73, Stk. 27) | 0 | |
| 166 | 2. Sygehjælp m. v. ifl. Lovens § 79 | 8000.00 | |
| | 3. Samlet Udgift vedrørende Konti B. 1—2, som revideres med $\frac{6}{7}$ af Invalidforsikringsfonden | 217300.00 | |
| 167 | 4. a. Tillæg til blinde Invalidere (§ 62, Stk. 1, 2. Pkt.) | 1000.00 | |
| 168 | b. Lægeerklæringer ved Indgivelse af Begæring (§ 46, Stk. 3) | 400.00 | |
| | c. Samlet Udgift vedrørende Konti B. 4. a—b, som er Genstand for fuld Refusion fra Invalidforsikringsfonden | 1400.00 | |
| | | <u>218700.00</u> | |
| | Overføres | 218700.00 | 8500.00 |

| | | Kr. | Kr. |
|-------------|--|------------------|----------|
| | Overført | 218700.00 | 8500.00 |
| 169 | 5. Refusioner: | | |
| | a. $\frac{6}{7}$ Refusion fra Invalideforsikringsfonden af de under B. 3 omhandlede Udgifter | 186300.00 | |
| | b. Fuld Refusion—fra Fonden af de under B. 4. c. omhandlede Udgifter | 1400.00 | |
| | | <u>187700.00</u> | |
| | | | 31000.00 |
| 170a | c. Refusion fra andre Kommuner af Opholdskommunens Andel | 0 | |
| | | <u>31000.00</u> | |
| 170b | d. Refusion til andre Kommuner af Opholdskommunens Andel | 0 | |
| | | <u>31000.00</u> | |

C. Aldersrente:

1. Aldersrenter:

| | | | |
|--------------|--|------------------|----------|
| 171 | a. Aldersrente (§ 39, jfr. §§ 41, 73 og 85) | 724000.00 | |
| 172 | b. Tillæg til efterlevende Ægtefælle (§ 39, Stk. 4, Punkt 3.) | 1500.00 | |
| 173 | c. Tillæg for Invaliditet (§ 40, Stk. 1) | 6200.00 | |
| 173,1 | d. Tillæg for Hjælpeløshed (§ 40, Stk. 2) | 1500.00 | |
| 174 | e. Tillæg for Børn (§ 40, Stk. 4) | 800.00 | |
| 175 | f. Personligt Tillæg (§ 40, Stk. 5) | 69800.00 | |
| 176 | g. Det Beløb, der ifl. § 40, Stk. 6, kan anmeldes som Aldersrenteudgift, forventes at ville udgøre, jfr. Konto XIII C 10 | 3432.00 | |
| 177 | h. Tillæg til blinde Aldersrentenydere (§ 62, Stk. 1, 4. Pkt.) | 0 | |
| 177,1 | i. Tillæg til »tidligere« Aldersrentenydere (§ 73, Stk. 1) eller særligt supplerende Tillæg til »tidligere« Invaliderentenydere (§ 73, Stk. 2) | 7500.00 | |
| 178 | k. Huslejetilskud til Aldersrentenydere (Lov Nr. 122 af 7. Maj 1937 § 32) | 1000.00 | |
| | | <u>815732.00</u> | |
| | Overføres | 815732.00 | 39500.00 |

| | | Kr. | Kr. |
|-----|---|--------------------|-----------|
| | Overført | 815732.00 | 39500.00 |
| 179 | 2. Sygehjælp m. v. iflg. Lovens § 79 | 10000.00 | |
| 180 | 3. Takstmæssig Betaling samt Udgifter til Ugepenge m. v. for Aldersrentenyderes Ophold paa Kommu- nens Alderdomshjem (§ 54, Stk. 2, jfr. Konto XIII C 8 r 1) | 98000.00 | |
| 181 | 4. Takstmæssig Betaling samt Udgifter til Ugepenge m. v. for Aldersrentenyderes Ophold paa andre Kommuners Alderdomshjem (§ 54, Stk. 2) | 0 | |
| | 5. Fragaar: | 923732.00 | |
| 182 | a. Indbetaling fra Aldersrentenydere i Henhold til § 54, Stk. 3 | 3000.00 | |
| 183 | b. Tilbagebetaling af uretmæssig op- pebaaren Aldersrente vedrørende Ti- den efter 1. Oktober 1933 | 0 | |
| | | <u>3000.00</u> | |
| | Totaludgift til Rest | 920732.00 | |
| 184 | 6. Fragaar: Refusion fra Statskassen $\frac{4}{7}$ af fornævnte Restbeløb | 526132.00 | |
| | 7. Fragaar: | Til Rest 394600.00 | |
| 185 | a. Kommunens Andel ($\frac{5}{12}$) af tilbage- betalt uretmæssig oppebaaren Al- dersrente vedrørende Tiden før 1. Oktober 1933 | 0 | |
| 186 | b. Indtægt i H. t. Lovens § 83, Stk. 2, jfr. Stk. 5. | 100.00 | |
| | | <u>100.00</u> | |
| | | 394500.00 | |
| | 8. Alderdomshjemets Drift: | | |
| 187 | a. Lønninger: | | |
| | 1. Bestyrerinden | 5314.00 | |
| | Fragaar for Forplejning | 1668.00 | |
| | | <u>3646.00</u> | |
| | 2. 1 Plejerske | 1584.00 | |
| | 3. 13 Piger | 12060.00 | |
| | 4. 1 Nattevagt | 1776.00 | |
| | 5. Ferieafløsning | 690.00 | |
| | 6. 1 Fyrbøder | 5604.00 | |
| | | <u>25360.00</u> | |
| 188 | b. Lægehonorar | 600.00 | |
| 189 | c. Tilsk. til Pensionsf. og direkte udbet. Pensioner | 540.00 | |
| 190 | d. Forsikring, Skatter, Afgifter m. v. | 1700.00 | |
| | Overføres | 28200.00 | 434000.00 |

| | | Kr. | Kr. |
|-------|--|------------------|-----------|
| | Overført | 28200.00 | 434000.00 |
| 191 | e. Ugepenge til Rentenydere | 0 | |
| 191,1 | f. Barbering og Klipning | 1000.00 | |
| 192 | g. Husholdningen a Kr. 1,90 pr. Dag | 53300.00 | |
| 193 | h. Medicin og Bandager | 5500.00 | |
| 194 | i. Ekstravagter | 0 | |
| 195 | j. Renholdelse og Vask | 7000.00 | |
| 196 | k. Beklædning | 600.00 | |
| 197 | l. Brændsel og Belysning | 35000.00 | |
| 198 | m. Vedligeholdelse af Bygninger og Inventar | 6000.00 | |
| 199 | n. Andre Udgifter | 1833.66 | |
| 200 | o. Forrentning (5 % af Kr. 331057.22) | 16552.86 | |
| 200 | p. Afskrivning (1½ % af Kr. 480898.66) | 7213.48 | |
| | | <u>162200.00</u> | |
| 201 | r. Fragaar: Indtægter v. Alderdomshjemets Drift: | | |
| | 1. Takstmæssig Betaling i H. t. Lovens § 54, Stk. 2 (specificeret efter Antallet af Plejedage, Ekstraudgifter m. v.) jfr. Konto XIII C. 3. | | |
| | a. For ialt 19100 Plejedage | 76400.00 | |
| | b. » » 4000 Sygedage | 18000.00 | |
| | c. Ugepenge | 0 | |
| | d. Ekstravagter | 0 | |
| | e. Bandager og kunstige Lemmer | 0 | |
| | | <u>94400.00</u> | |
| | 2. Andre Indtægter (herunder Indbetalinger i H. t. Lovens § 54, Stk. 4) | 0 | |
| | | <u>94400.00</u> | 67800.00 |
| | 9. Tilskud til Aldersrentenyderes Ophold paa fremmede Kommuner Alderdomshjem eller private Alderdomshjem | | 0 |
| | 10. Drift af Aldersrenteboliger (§ 40, Stk. 6): | | |
| 202 | a. Forrentning og Amortisation | 11602.99 | |
| 203 | b. Forsikringer, Skatter og Afgifter m. m. | 800.00 | |
| 204 | c. Brændsel | 2000.00 | |
| 205 | d. Vedligeholdelse | 600.00 | |
| 206 | e. Lønninger (herunder Fribolig eller Huslejenedsættelse for Tilsynet) | 600.00 | |
| 207 | f. Renholdelse | 200.00 | |
| 208 | g. Belysning af Trapper og Gange m. v. | 100.00 | |
| 209 | h. Andre Udgifter | 321.01 | |
| | | <u>16224.00</u> | 501800.00 |
| | Overføres | 16224.00 | 501800.00 |

| | | Kr. | Kr. |
|------------|--|----------------|------------------|
| | Overført | 16224.00 | 501800.00 |
| 210 | k. Fragaar: | | |
| | 1. Indtægter ved Boligens Drift: | | |
| | a. Husleje | 4992.00 | |
| | b. Andre Indtægter | 0 | |
| | | <u>4992.00</u> | |
| 211 | 2. Det Beløb, der iflg. § 40, 6. Stk., opføres som Aldersrenteudgift, jfr. Konto XIII C 1 g og som forventes at ville udgøre . . . | <u>3432.00</u> | |
| | | | 8424.00 |
| | | | <u>7800.00</u> |
| | | | <u>509600.00</u> |
| 212 | <i>D. Mellemkommunal Refusion.</i> | | |
| | 1. Ifølge Regnskabsuddrag II vedrørende mellemkommunal Refusion m. v. udgør de af Kommunen i Regnskabsaaret i Henhold til Folkeforsikringsloven afholdte Udgifter, som er Genstand for mellemkommunal Refusion | 216250.00 | |
| | 2. Den Kommunen i Henhold til Folkeforsikringslovens § 70 paahvilende Andel af Refusionsforbundets Udgifter forventes at ville udgøre . . . | 180650.00 | |
| | 3. Der tilkommer herefter Kommunen fra Refusionsforbundet | | <u>35600.00</u> |
| | eller | | |
| | Det paahviler herefter Kommunen at udrede til Refusionsforbundet | | 0 |
| | | | <u>474000.00</u> |
| | 4. Mindreudgift (fradrag) eller Merudgift (tillægges) i i Forhold til det i forr. Regnskabsaar optagne Beløb | | 0 |
| | | | <u>474000.00</u> |

Kr. Kr. Kr.

18. Bilag 19. Konto XIV. Udgifter i H. t. Lov om Arbejdsanvisning og Arbejdsløshedsforsikring m. m. (Lovbekg. Nr. 339 af 29. Juli 1942) m. fl. Love.

| | | |
|----|---|-----------------|
| 1 | A. Den Kommunen paahvilende Andel af Statstilskud til Arbejdsløsheds-kasser og Fortsættelseskasser i H. t. Arbejdsløshedslovens § 13, jfr. § 19 | 50000.00 |
| | B. Arbejdsanvisningskontoret (§ 2): | |
| 2 | Udgifter ved Drift af Amts-Arbejdsanvisningsk. | 36200.00 |
| | Fraaar: Statstilskud ($\frac{1}{2}$) | 18100.00 |
| | Tilskud fra den fælleskomm. Udligningsfond ($\frac{1}{4}$) | 9050.00 |
| | Tilskud fra Amtsraadskredsen ($\frac{1}{8}$) | 4525.00 |
| | | <u>31675.00</u> |
| | | 4525.00 |
| 3 | C. Uddannelseskursus for arbejdsløse (§ 32, Stk. 1) | 0 |
| 4 | D. Udgifter i H. t. Lov Nr. 591 af 11te November 1940 om Ungdomslejre | 2000.00 |
| 7 | E. Udgifter i H. t. Lov Nr. 284 af 30te Juni 1941 om Iværksættelse af off. Arbejder og Beskæftigelse af arbejdsløse | 0 |
| 8 | F. Udgifter i H. t. Lov om Tilskud fra den fælleskommunale Udligningsfond til visse kommunale Arbejder | 0 |
| 9 | G. Tilskud til Fiskernes Understøttelseskasse | 0 |
| 10 | H. Andel i Købstadkommunernes Arbejdsgiverbidrag til Arbejdsløshedsfonden | 1800.00 |
| 11 | J. Udgifter til Hjælp til trængende til Indkøb af Oksekød, Hestekød, Fjerkræ, Flæsk, Svinekød, Fisk og Klipfisk i H. t. Lov | 600.00 |
| 12 | K. Udgifter til Hjælp til trængende til Indk. af Sødmælk i H. t. Lov | 200.00 |
| 13 | L. Udgifter til Hjælp til trængende til Indkøb af Smør i H. t. Lov | 200.00 |
| 14 | M. Udgifter til Hjælp til mindrebemidlede til Indkøb af Levertranpræparater i H. t. Lov | 1000.00 |
| 15 | N. Udgifter i H. t. Lov om Mødrehjælpsinstitutioner | 0 |
| | | <u>60325.00</u> |

19 Bilag 20. Konto XV. Skolevæsenet.**A. Udgifter vedrørende kommunale Skoler:**

| | | | |
|-----------|---|-----------|-----------|
| 1 | 1. a. 1. De i Lærerlønningsloven af 28de April 1931 normerede Lønninger, heri indbefattet indeholdte Pensionsbidrag og Boligfradrag m.v.: Gymnasier og købstadordnede Skoler: | | |
| | a. Grundløn | 105084.00 | |
| | b. Alderstillæg | 41610.99 | |
| | c. Reguleringstillæg | 64591.60 | |
| | d. Stedstillæg | 14673.60 | |
| 2 | 2. Vederlag for særlige Hverv: | | 225960.19 |
| | a. Tilsyn med Oversiddere | 300.00 | |
| | b. Skolehavearb. i Sommerferien | 140.00 | |
| | c. Latinundervisning | 350.00 | |
| | d. Inspektion paa Legepladsen | 450.00 | |
| | | | 1240.00 |
| 3 | b. Kommunale Løntillæg ud over de i Lærerlønningsloven normerede Lønninger: | | |
| | Overlærerens Ledertillæg | 900.00 | |
| 4 | c. Vikarløn | 1000.00 | |
| | d. Kommunens Udgift til Efterløn | 0 | |
| 5 | e. Fragaar: | | 229100.19 |
| | 1. Tilskud fra Skolefonden og fra Staten: | | |
| | a. Tilsk., der udbet. gennem Skolefonden: | | |
| | 1. Tilskud til Lærerløn | 118607.18 | |
| | 2. — — Vikarløn | 500.00 | |
| | 3. Tilskud til 8de Klasse | 2900.00 | |
| | | 122007.18 | |
| | b. Statstilskud til Mellemskolen | 1700.00 | |
| | | | 123707.18 |
| 6 | 2. Kommunens Udgift til Ventepenge og Efterindtægter | | 105393.01 |
| 7 | 3. Bidrag til Skolefonden | | 0 |
| 8 | 4. Lønninger til Skolebetjente, Opsynsmænd m. v.: | | |
| | a. Skolebetjenten | 5976.00 | |
| | b. Bademesteren | 1850.00 | |
| | c. Medhjælp for Skolebetjenten | 800.00 | |
| | | | 8626.00 |
| 9 | 5. Henlæggelser til Pensionsfonden | | 342.00 |
| 10 | 6. Pensioner, der ikke udredes af Pensionsfonden | | 0 |
| 11 | 7. De faste Ejendomme: | | |
| | a. Vedligeholdelse af Skolebygninger og Lærerboliger; Anlæg og Vedligeholdelse af Skolegaard, Sportsplads og Skolehave | 10000.00 | |
| | | | 10000.00 |
| | Overføres | 10000.00 | 114361.01 |

| | | Kr. | Kr. |
|------|--|-----------------|-----------------|
| | Overført | 10000.00 | 114361.01 |
| 12 | b. Forrentning (5 % af Kr. 718433.67) | 35921.68 | |
| 13 | c. Afskrivning (1 % af Kr. 837739.08). | 8377.39 | |
| 14 | d. Leje af Skolelokaler udenfor Skolebygningerne | 800.00 | |
| | | <u>55099.07</u> | |
| 15 | e. Fragaar Indtægter: | | |
| | 1. Fradrag i Lønninger for Tjenesteboliger | 682.50 | |
| | 2. Vederlag for Benyttelse af Gymnastiksal m. m. | 500.00 | |
| | 3. Leje af Haver | 30.00 | |
| | | <u>1212.50</u> | |
| | | | 53886.57 |
| 16 | 8. Drift af Skolehave | | 600.00 |
| | 9. Skolelæge: | | |
| 17 | a. Løn til Skolelæge | 2000.00 | |
| 18 | b. Medicin | 100.00 | |
| 19 | c. Andre Udgifter | 500.00 | |
| | | | <u>2600.00</u> |
| 20 | 10. Skoletandlæge | | 13000.00 |
| | 11. Inventar og Materiel: | | |
| 21 | a. Vedligeholdelse | 1500.00 | |
| 22 | b. Nyanskaffelser | 1500.00 | |
| 22,0 | c. Afskrivning paa Inventar | 479.37 | |
| | d. Forrentning (5 % af Kr. 7190.46). | 359.52 | |
| | | | <u>3838.89</u> |
| | 12. Undervisningsmidler: | | |
| 23 | a. Alm. Undervisningsfag | 8000.00 | |
| 24 | b. Haandgerning | 2000.00 | |
| 25 | c. Skolekøkken | 1200.00 | |
| 26 | d. Sløjd | 1500.00 | |
| | | | <u>12700.00</u> |
| | 13. Kontorholdsudgifter: | | |
| 27 | a. Tryksager | 400.00 | |
| 28 | b. Andre Udgifter | 300.00 | |
| 29 | c. Telefon | 400.00 | |
| | | | <u>1100.00</u> |
| | 14. Belysning, Vandforsyning og Opvarmning: | | |
| 31 | a. Belysning | 2200.00 | |
| 32 | b. Vandafgift | 1600.00 | |
| 33 | c. Brændsel | 35000.00 | |
| | | | <u>38800.00</u> |
| | Overføres | | 240886.47 |

| | Overført | Kr. | Kr. |
|-----|---|----------|-----------|
| | | | 240886.47 |
| 15. | Rengøring. | | |
| 34 | a. Lønninger | 16500.00 | |
| 35 | b. Rengøringsmidler | 2000.00 | |
| 36 | c. Renovation | 700.00 | |
| | | | 19200.00 |
| 37 | 16. Befordring af Skolebørn | | 100.00 |
| 38 | 17. Tilskud til Lærer- og Børnebogsamlinger samt til Legater, Flidspræmier og Boghjælp | | 100.00 |
| | 18. Forsikringer, Skatter, Afgifter m. v.: | | |
| 39 | a. Forsikringer | | 700.00 |
| 41 | 19. Ungdoms- og Aftenskoler | | 4500.00 |
| 42 | 20. Tilskud til Undervisning af Børn i andre Kom- muners Skoler | | 0 |
| 43 | 21. Diverse Udgifter | | 3013.53 |
| 44 | 22. Fragaar Indtægter: | | 268500.00 |
| | a. Skolepenge | 800.00 | |
| | b. Indtægter fra Legater, Tiender, Kapitaler o. l. | 0 | |
| | c. Vederlag fra andre Kommuner | 0 | 800.00 |
| | | | 267700.00 |
| 45 | B. Udgifter vedrørende Statsskoler | | 0 |
| 46 | C. Udgifter vedrørende private Skoler | | 0 |
| | | | 267700.00 |

20 Bilag 21. Konto XVI. Rets- og Politivæsenet.

| | | | |
|---|--|-----------|----------|
| 1 | 1. Udgifter vedr. Vagtværnet | 112000.00 | |
| | ÷ Statsrefusion 80 % | 89600.00 | |
| | | | 22400.00 |
| | | | 22400.00 |

21 Bilag 22. Konto XVII. Medicinalvæsenet.

| | | | |
|---|---|---------|----------|
| 1 | 1. Tilskud til Bornholms Tuberkulosehospital | | 14250.40 |
| | 2. Tilskud til Luftværnsforanstaltninger paa Tuber- kulosehospitalet | | 2799.50 |
| | 3. Tuberkuloseundersøgelse | | 300.00 |
| 2 | 4. Udgifter ved Mælkekontrol: | | |
| | a. Løn for Laboratoriekontrol | 600.00 | |
| 3 | b. Andre Udgifter | 1000.00 | |
| | | | 1600.00 |
| 4 | 5. Udgifter til Sundhedsplejerske | | 6642.88 |
| | | | 25592.78 |

| | Kr. | Kr. | Kr. |
|---|----------|-----------------|------------------|
| 22. Bilag 23. Konto XVIII. Gader og Veje. | | | |
| 1 1. Lønninger: | | | |
| a. Arbejdsformanden | 5911.00 | | |
| b. 1 Konstruktør | 5916.00 | | |
| | | | <u>11827.00</u> |
| 2 2. Tilsk. til Pensionsfond (og direkte udbet. Pensioner) | | | 947.50 |
| 3 3. Ulykkesforsikring | | | 1000.00 |
| 4 4. Gaders og Vejes Vedligeholdelse m. m.: | | | |
| a. Nye Arbejder: | | | |
| 1. Ombrolægning af Ll. Madses Gade fra Dr. Kabells Vej til Sct. Mortensgade | 30500.00 | | |
| 2. Ombrolægn. af Ny Østergade . | 17000.00 | | |
| 3. Udv. og Befæstn. af Langelinie | 16500.00 | | |
| | | <u>64000.00</u> | |
| 8 b. Hovedreparationer | | 0 | |
| 9 c. Almindelige Vedligeholdelser | | 20000.00 | |
| 10 d. Overfladebehandling af Veje | | 10000.00 | |
| 10,0 e. Vedligeholdelse af Spadserestier | | 6000.00 | |
| | | | <u>100000.00</u> |
| 5. Kloakarbejder: | | | |
| 11 a. Almindelige Vedligeholdelser | | | 4000.00 |
| 13 6. Renholdelse af Nedløbsbrønde | | | 4200.00 |
| 7. Andre Udgifter: | | | |
| 14 a. Leje af Oplagsplads | | 600.00 | |
| 15 b. Maling af Gadeskilte | | 600.00 | |
| 16 c. Rejsning af Juletræ paa Torvet | | 400.00 | |
| 17 d. Opstilling af Flagalleer og Henl. til Flagfond | 1500.00 | | |
| 19 e. Andre Udgifter | | 130.21 | |
| 20 f. Henlæggelse til Vejfond | | 0 | |
| 21 g. Færdselsafmærkning | | 500.00 | |
| | | | <u>3730.21</u> |
| 22 8. Tilskud til Amtsrepartitionsfonden | | | 0 |
| 23 9. Forrentning (5 % af Kr. 136752.63) | | | 6837.63 |
| 23 10. Afskrivning | | | 27313.66 |
| | | | <u>159856.00</u> |

| | | Kr. | Kr. |
|-----------|---|----------|----------|
| 23 | Bilag 24. Konto XIX. Byens Belysning. | | |
| 1 | 1. Gas til Belysningen | | 7500.00 |
| 2 | 2. Elektricitet til Belysningen | | 1500.00 |
| 3 | 3. Vedligeholdelse af Lygter | | 3300.00 |
| 4 | 4. Udgifter til Tænding og Slukning af Lygter | | 7500.00 |
| | 5. Nyanskaffelser: | | |
| 5 | a. Gasbelysningen | 200.00 | |
| 6 | b. Elektricitetsbelysningen | 200.00 | |
| | | | 400.00 |
| | | | 20200.00 |
| 24 | Bilag 25. Konto XX. Begravelsesvæsenet. | | |
| 1 | 1. a. Tilskud til Kirkegaardens Drift | 2500.00 | |
| | b. Tilskud til Modernisering af Kirkegården | 6000.00 | |
| | | | 8500.00 |
| 2 | 2. Forskellige Udgifter | | 0 |
| 3 | 3. Forrentning (5 % af Kr. 48336.34) | | 2416.82 |
| 3 | 4. Afskrivning | | 1209.88 |
| | | | 12126.70 |
| 25 | Bilag 26. Konto XXI. Den offentlige Renlighed. | | |
| | 1. Renholdelse af Gader og Veje: | | |
| 1 | a. Lønninger, Arbejds løn m. v. | 0 | |
| 2 | b. Tilsk.t.Pensionsfond(og direkteudbet.Pensioner) | 0 | |
| 3 | c. Ulykkesforsikring | 0 | |
| | | | 0 |
| 4 | 2. Snekastning og Grusning | 10000.00 | |
| | Refusion fra Staten | 0 | |
| | | | 10000.00 |
| 5 | 3. Gadevanding | | 0 |
| | 4. Renovation: | | |
| 6 | a. Lønninger | 10000.00 | |
| 7 | b. Tilskud til Pensionsfond | 410.00 | |
| 8 | c. Afhentning af Natrenovation. | 18500.00 | |
| 9 | d. Anskaffelse og Vedligeholdelse af Materiel | 2890.00 | |
| 9,0 | e. Afhentning af Dagrenovation | 50000.00 | |
| | | | 81800.00 |
| | 5. Andre Udgifter: | | |
| 10 | a. Papirsamling | 960.00 | |
| 10,0 | b. Udryddelse af Rotter | 4700.00 | |
| | Ref. for Arbejds løn for Udlæg. | 1500.00 | |
| | | 3200.00 | |
| 10,1 | c. Forskellige Udgifter | 340.00 | |
| | | | 4500.00 |
| | | 4500.00 | 91800.00 |
| | Overføres | 4500.00 | 91800.00 |

| | Kr. | Kr. | Kr. |
|--|----------|---------|----------|
| d. Nødtørftsanstalten: | Overført | 4500.00 | 91800.00 |
| 11. 1. Rengøring og Pasning | 400.00 | | |
| 12. 2. Vandafgift | 175.00 | | |
| 13. 3. Belysning | 50.00 | | |
| 14. 4. Andre Udgifter | 625.27 | | |
| 15. 5. Forrentning (5 % af Kr. 2394.54) | 119.73 | | |
| 15. 6. Afskrivning | 280.00 | | |
| | 1650.00 | | |
| 16. Fragaar Indtægt ved Automaterne | 350.00 | | |
| | | 1300.00 | |
| | | | 5800.00 |
| 17. e. Henlagt til Snekastningsfonden | | | 0 |
| | | | 97600.00 |
| 18. Fragaar Bidrag fra Husejerne (Renovationsafgift) | | | 16200.00 |
| | | | 81400.00 |

26 Bilag 27. Konto XXII. Brandvæsenet.

| | | | |
|---|---|---------|----------|
| 1. Lønninger: | | | |
| 1 | a. Brandmandskabet | 5600.00 | |
| 2 | b. Brandvisitation | 600.00 | |
| | | | 6200.00 |
| 3 | 2. Tilskud til Pensionsfond (og direkte udbetalte Pensioner) | | 0 |
| 4 | 3. Ulykkesforsikring | | 600.00 |
| 5 | 4. Vedligeholdelse af Bygninger | | 400.00 |
| 6 | 5. Vedligeholdelse af Materiel og Pasning af Motorsprøjte | | 4000.00 |
| 7 | 6. Forsikringer, Skatter og Afgifter | | 850.00 |
| 8 | 7. Telefon og Kontorholdsudgifter | | 1200.00 |
| 9 | 8. Forrentning (5 % af Kr. 4132.90) | | 206.65 |
| 9 | 9. Afskrivning paa Bygning (1 % af Kr. 2450.00) | | 24.50 |
| 10. | 10. Afskrivning paa Inventar (10 % af Kr. 4147.30) | | 414.73 |
| 10. Andre Udgifter: | | | |
| 10 | a. Udrykning | 6000.00 | |
| 11 | b. Alarmering | 75.00 | |
| 12 | c. Nyanskaffelser | 8500.00 | |
| 13 | d. Forskellige Udgifter | 1529.12 | |
| | | | 16104.12 |
| | | | 30000.00 |
| 14. Fragaar Havnens Andel $\frac{1}{5}$ | | | 6000.00 |
| | | | 24000.00 |

27 Bilag 28. Konto XXIII. Indkvarteringsvæsenet.

| | | |
|---|---|---|
| 1 | 1. Udgifter til Kvarterer og Staldrum | 0 |
| | Fragaar: Refusioner fra Staten | 0 |
| | | 0 |

| | Kr. | Kr. |
|---|---------|-----------------|
| 28 Bilag 29. Konto XXIV. De offentlige Lystanlæg. | | |
| 1. Lønninger: | | |
| 1 a. Gartneren | 5796.00 | |
| b. Opsynsmanden | 832.00 | |
| | | 6628.00 |
| 2 2. Tilsk. t. Pensionsfond (og direkte udbet. Pensioner) | | 312.00 |
| 3 3. Ulykkesforsikring | | 60.00 |
| 4. Vedligeholdelse af Bygninger og Inventar: | | |
| 4 a. Maling og Reparation af Bænke m. m. | 1000.00 | |
| 5 b. Pasning af Springvand | 150.00 | |
| | | 1150.00 |
| 5. Anden Vedligeholdelse: | | |
| 6 a. Anlæggene | | 6500.00 |
| 6. Andre Udgifter: | | |
| 7 a. Skatter og Afgifter | 124.00 | |
| 8 b. Andre Udgifter | 525.20 | |
| | | 649.20 |
| 9 Fragaar: Math. P. Marcher og Hustrus Legat. | 40.00 | 15299.20 |
| Tilskud fra Sparekassen | 100.00 | |
| Tilsk. fra Rønne Havn til Gartnerens Løn ($\frac{1}{5}$ af Kr. 5796.00) | 1159.20 | |
| | | 1299.20 |
| | | <u>14000.00</u> |

29 Bilag 30. Konto XXV. Bidrag til forskellige Institutioner og Formaal.

| | |
|---|----------|
| 1. Foreninger og Institutioner: | |
| a. Den danske Købstadforening | 660.00 |
| b. Foreningen af Ligningskommissioner | 44.00 |
| c. Røde Kors | 150.00 |
| d. Amtsbiblioteket | 19000.00 |
| e. Teknisk Skole | 3000.00 |
| f. Rønne Afholdsforening | 70.00 |
| g. Dansk Byplanlaboratorium | 100.00 |
| h. Teknologisk Institut | 200.00 |
| i. Børneasylet | 1000.00 |
| k. Plejehjemsforeningen | 100.00 |
| l. Handelsskoler | 700.00 |
| m. Offentlig Musik | 680.00 |
| n. Hjemmet for Vanføre | 50.00 |
| o. 2 Foreninger for Blinde | 100.00 |

Overføres 25854.00

| | Overført | Kr. |
|---|----------|-----------------|
| p. Foreningen til Hjælp for ulykkeligt stillede Mødre | | 40.00 |
| q. Det danske Hospitalsfond i Hamborg | | 200.00 |
| r. Bornholms Museum | | 1000.00 |
| s. Rønne Kolonihaveforening | | 50.00 |
| t. Ensomme Gamles Værn | | 600.00 |
| u. Rønne Turistforening | | 500.00 |
| v. Fonden til Hjælp for Døvstumme | | 25.00 |
| x. Grænseforeningen | | 50.00 |
| y. Sønderjysk Forening for Bornholm | | 150.00 |
| z. Landsforeningen »Arbejde adler« | | 200.00 |
| æ. Husassistenternes Fagskole | | 25.00 |
| ø. Bornholms Mødre- og Spædbørnshjem | | 980.00 |
| aa. Danmarks Blinde | | 20.00 |
| ab. Bornholms Turistforening | | 50.00 |
| ac. Arbejdernes Samariter Forbund | | 300.00 |
| ad. L. A. B., Rønne Afdeling | | 50.00 |
| ae. Præsternes Juleindsamling | | 100.00 |
| af. Rønne Sygekasse | | 4000.00 |
| ag. Rønne Luftværnsforening | | 123.00 |
| ah. Danske Kvinders Samfundstjeneste | | 100.00 |
| ai. Arbejdernes Oplysningsudvalg | | 300.00 |
| | | <u>34717.00</u> |

30 Bilag 31. Konto XXVI A. Forskellige andre Udgifter.

| | | |
|----|---|------------------|
| 1 | 1. Vurdering til Ejendomsskyld | 1000.00 |
| 2 | 2. Udgifter ved Valg | 0 |
| 3 | 3. Afskrivning paa Inventar, der ikke hører til bestemte Ejend. | 3286.16 |
| 4 | 4. Ekstraordinære Henlæggelser til Pensionsfondens Forøgelse | 15000.00 |
| 5 | 5. Omkostninger ved Optagelse af Laan | 0 |
| 6 | 6. Andre Udgifter | 11613.84 |
| 7 | 7. Beregnet Underskud ved Jernbanen | 0 |
| 8 | 8. Kriseforanstaltninger | 5000.00 |
| 9 | 9. Lejetilskud m. v. i H. t. Lov om socialt Boligbyggeri | 3500.00 |
| 10 | 10. Byplanlægning | 5000.00 |
| | 1 Konstruktør | 5544.00 |
| | | <u>10544.00</u> |
| 11 | 11. Udgifter vedr. Luftværnsforanstaltninger | 10000.00 |
| 12 | 12. Udgifter vedr. Dækningsgrave | 22250.00 |
| 13 | 13. Abonnement med Zone-Redningskorpset | 1350.00 |
| 14 | 14. Bidrag til Krigsforsikring | 15600.00 |
| 15 | 15. Uforudsete Udgifter og Prisstigninger | 50000.00 |
| 16 | 16. Henlæggelse til Kassebeholdning | 0 |
| | | <u>149144.00</u> |

| | Kr. | Kr. |
|---|-----------|-----|
| 31 Bilag 32. Konto XXVI B. Udgifter i Anledning af Kommunens Garanti for Prioriteter i Beboelseshuse | | 0 |
| 32 Bilag 33. Konto XXVI C. Bidrag til Amtsrepartitionsfonden. | | |
| Efter Folketal | 287801.00 | |
| » Hartkorn 96 Td. 2 Skp. a Kr. 55,05 | 5298.56 | |
| Afrundet til | 293100.00 | |
| 34 Bilag 34. Konto XXVIII. Afskrivningskonto. | | |
| 1. Afdrag paa Laan (Specifikation se næste Side): | | |
| a. Prioritetslaan: | | |
| Ordinært | 5406.94 | |
| Ekstraordinært | 40250.00 | |
| | 45656.94 | |
| ÷ afholdt af Kassebeholdningen | 40250.00 | |
| | 5406.94 | |
| b. Andre faste Laan: | | |
| Ordinært | 360716.30 | |
| ÷ Afdrag paa Laan Nr. 53—55 og 59 | 65000.00 | |
| | 295716.30 | |
| c. Midlertidige Laan | 0 | |
| | 301123.24 | |
| 2. Fragaar beregnede Afskrivninger i Specialregnskaberne: | | |
| a. Kommunens Jorder | 200.00 | |
| b. Kommunens Beboelsesejendomme | 1442.72 | |
| c. Ejendomme, der anvendes til almindelige kom- munale Formaal: | | |
| 1. Arbejdsanstalt | 2080.00 | |
| 2. Alderdomshjem | 7213.48 | |
| 3. Aldersrenteboliger | 2897.72 | |
| 4. Skolevæsen | 8856.76 | |
| 5. Brandvæsen | 439.23 | |
| 6. Begravelsesvæsen | 1209.88 | |
| 7. Toiletbygning | 280.00 | |
| | 22977.07 | |
| d. Inventar, der ikke hører til bestemte Bygninger | 3286.16 | |
| e. Gasværk | 18933.55 | |
| f. Elektricitetsforsyningen | 26777.58 | |
| g. Vandværk | 32844.00 | |
| h. Slagtehus | 3120.00 | |
| j. Badeanstalter | 804.50 | |
| k. Administrationsbygninger og Inventar | 2499.00 | |
| l. Gader, Veje og Kloaker | 27313.66 | |
| | 140198.24 | |
| | 160925.00 | |

Specifikation over Renter, Afdrag og Gæld.

| Litr. | Kreditor | Anvendelse | Laanetilladel- sens Dato | Laanets opr. Beløb Kr. | Laanets Udløb | Saldo 1/4 1945 Kr. | % | Renter Kr. | Afdrag Kr. | Saldo 31/3 1946 Kr. | |
|-----------------------------|-----------------------------|--|-----------------------------|------------------------------|------------------|--------------------------|-------------------------------|------------------|----------------|---------------------------|------------------|
| 1. Prioritetslaan: | | | | | | | | | | | |
| 10. | Statslaan til Alderdomshjem | Alderdomshjem . . . | 20/8 1923 | 124000.00 | 11/6 1961 | 78188.27 | 5 | 3478.76 | 3574.72 | 74613.55 | |
| 11. | Kbh. Handelsbanks Filial | Køb af Administra- tionsbygning . . . | 12/9 1925 | 40000.00 | 11/12 1952 | 11500.00 | 5 | 287.50 | 11500.00 | 0 | |
| 31. | Østifternes Kreditforening | Do. 336q Markj., 73 cæ og dq Nylars . . . | 28/8 1936 | 4800.00 | 11/6 1967 | 3372.75 | 4 | 144.47 | 105.17 | 3267.58 | |
| 37. | Bornh.Spare-og Laanekasse | Do. 620c og 622 Bygr. | 22/9 1939 | 1500.00 | | 1500.00 | 4 ¹ / ₂ | 67.50 | 0 | 1500.00 | |
| 39. | Samme | Do. 1026 Bygr. . . . | 14/9 1939 | 7300.00 | | 6750.00 | 4 ¹ / ₂ | 151.88 | 6750.00 | 0 | |
| 40. | Samme | Do. 941 Bygr. | 20/9 1939 | 400.00 | | 400.00 | 4 ¹ / ₂ | 18.00 | 0 | 400.00 | |
| 43. | Samme | Do. 537 b og 536 c | 26/4 1941 | 11340.00 | | 10860.00 | 4 ¹ / ₂ | 487.35 | 120.00 | 10740.00 | |
| 45. | Samme | Do. 937 Bygr. | 1/9 1942 | 9000.00 | | 9000.00 | 4 ¹ / ₂ | 202.50 | 9000.00 | 0 | |
| 50. | Kbh. Handelsbanks Filial | Do. 937 Bygr. | 1/9 1942 | 13800.00 | | 13800.00 | 5 | 345.00 | 13800.00 | 0 | |
| 56. | Østifternes Kreditforening | Do. 934 > | | 10820.02 | | 10236.32 | 4 | 432.31 | 309.65 | 9926.67 | |
| 57. | Samme | > > > | | 10200.34 | | 9876.45 | 4 ¹ / ₂ | 465.31 | 173.09 | 9703.36 | |
| 58. | Østifternes Hypotekforening | > > > | | 12420.35 | | 11817.85 | 5 | 638.69 | 324.31 | 11493.54 | |
| | | | | | | Prioritetslaan i alt | | <u>167301.64</u> | <u>6719.27</u> | <u>45656.94</u> | <u>121644.70</u> |
| 2. Andre faste Laan: | | | | | | | | | | | |
| 8. | Dansk Folkeforsikr.-Anstalt | Gasværk, Elektrici- tetsværk, Vandværk og Kloakarbejder. . . | 16/5 1918 | 300000.00 | 11/12 1953 | 74750.00 | 5 | 3631.25 | 8500.00 | 66250.00 | |
| | | | | | | Overføres | | <u>.74750.00</u> | <u>3631.25</u> | <u>8500.00</u> | <u>66250.00</u> |

| Litr. | Kreditor | Anvendelse | Laanetilladel- sens Dato | Laanetsopr. Beløb Kr. | Laanets Udløb Overført | Saldo 1/4 1945 Kr. | % | Renter Kr. | Afdrag Kr. | Saldo 31/8 1946 Kr. |
|-------|---|---|-----------------------------|-----------------------------|------------------------------|--------------------------|-------|-----------------------|-----------------------|---------------------------|
| | | | | | | 74750.00 | | 3631.25 | 8500.00 | 66250.00 |
| 9. | Andel i Sterlinglaanet . . | Gasværk, Vandværk, Elektricitetsværk, Skoler, Gader etc. | 20/9 1922 | 937750.00 | 1/6 1959 | 460837.12 | 6 | 39299.15 ¹ | 25602.06 | 435235.06 |
| 12. | Andel i Købstadkommuner- nes Dollarlaan af 1925 . . | Elektricitetsværk, Skoler, Gader, Ejend., Indfr. af midlert. Laan i Handelsbanken etc. | 23/1 og 18/10 1926 | 810000.00 | 1/4 1950 | 361326.90 | 6 1/2 | 28311.97 ² | 44374.62 | 316952.28 |
| 17. | Dansk Ligbrændingsf. . . . | Ligkapel og Kremato- rium | 2/3 1927 og 26/1 1929 | 72000.00 | 11/6 1962 | 42000.00 | 4 1/2 | 1863.00 | 2400.00 | 39600.00 |
| 18. | Købstadkommunernes Dol- larlaan af 1928. | Gasværk, Elektrici- tetsværk, Gadearb., Ejendomme etc. | 10/1 1928 | 493600.00 | 1/1 1953 | 128158.30 | 7 1/2 | 17866.93 ³ | 29351.34 ⁴ | 98806.96 |
| 20. | Kommunekreditforeningen. | Gasværk og Elektrici- tetsværk | 10/1 1928 | 400000.00 | 11/6 1948 | 53200.00 | 5 | 2677.00 | 15200.00 | 38000.00 |
| 22. | Laan til Konvertering af Dollarlaanet 1921 | Afløsn. af tidl. Laan | 4/9 1930 | 360941.15 | 11/6 1959 | 186498.47 | 4 7/8 | 8934.31 | 12921.68 | 173576.79 |
| 23. | Laan af Pensionsfonden . . | Kassebeholdning . . | 14/4 1931 | 121456.00 | 31/3 1951 | 36000.00 | 5 | 1800.00 | 6000.00 | 30000.00 |
| 24. | Bornholms Spare- og Laane- kasse (Konverteringslaan) . . | Afl. af Laan Nr. 12, 15, 21, 22 og 23 i 1931-32 | 13/10 1931 | 164000.00 | 31/12 1951 | 54825.00 | 4 1/2 | 2377.12 | 8000.00 | 46825.00 |
| 26. | Komm. midlertidige Laanef. | Skoven, Gasværk, Gadearbejder m. m. | 31/8 1933 | 162400.00 | 1/9 1948 | 37800.00 | 4 1/4 | 1735.35 | 10800.00 | 27000.00 |
| 28. | Bornh. Spare- og Laanekasse | Ombygning af Ar- bejdsanstalten . . . | 30/1 1935 | 30000.00 | 30/6 1953 | 14280.00 | 4 1/2 | 623.70 | 1680.00 | 12600.00 |

| | | | | | | | | | | |
|---------------------------------|---|---------------------|-----------|---------------------------|-----------|-------|------------|-----------|-----------|------------|
| 29. Statsanstalten for Livsf. | Vandværk m. m. | 27/2 1936 | 460000.00 | 11/3 1961 | 294400.00 | 3 1/2 | 10143.00 | 18400.00 | 276000.00 | |
| 34. Samme | Elektricitetsværk | 14/12 1937 | 250000.00 | 31/12 1962 | 180000.00 | 4 | 7100.00 | 10000.00 | 170000.00 | |
| 36. Kommunekreditforeningen. | Elektricitetsværk | 30/6 1938 | 340000.00 | 31/12 1953 | 203992.00 | 4 1/2 | 9179.63 | 22668.00 | 181324.00 | |
| 38. Statsanstalten for Livsf. | Gas-, Elektricitet- og Vandværk, Gymna- stikbygn., Gadearb., m. m. | 27/11 1939 | 200000.00 | 11/12 1964 | 160000.00 | 5 | 7900.00 | 8000.00 | 152000.00 | |
| 41. Den kommunale Laanefond | Gadearbejder m. v. | 2/11 1939 | 350000.00 | 1/3 1965 | 280000.00 | 4 1/4 | 12276.25 | 14000.00 | 266000.00 | |
| 42. Købstadkomm. Laaneforen. | Do. | 23/5 1940 | 150000.00 | 11/12 1965 | 123000.00 | 4 1/2 | 5467.50 | 6000.00 | 117000.00 | |
| 44. Finansministeriet | Tilsk. til Statsskolen | 27/5 1941 | 33400.00 | 11/12 1945 | 5400.00 | 4 1/2 | 164.25 | 5400.00 | 0 | |
| 46. Bornh. Spare- og Laanekasse | Elektricitetsværk Gadearbejder m. m. | 29/6 og 1/8 1942 | 500000.00 | 30/6 1952 og 30/6 1962 | 393750.00 | 4,4 | 16857.50 | 42500.00 | 351250.00 | |
| 48. Samme | Aldersrenteboliger | 2/5 1942 | 102000.00 | 30/6 2008 | 101180.79 | 4 1/2 | 4549.28 | 346.72 | 100834.07 | |
| 49. Samme | Do. | 2/5 1942 | 68000.00 | 30/6 1972 | 62325.00 | 4 1/2 | 2779.09 | 2270.00 | 60055.00 | |
| 53. Andelsbanken | Dampcentral | 14/4 1943 | 500000.00 | | 500000.00 | 4 1/2 | 22500.00 | 12500.00 | 487500.00 | |
| 54. Bornh. Laane- og Diskontob. | Do. | 20/3 1943 | 500000.00 | | 500000.00 | 4 1/2 | 22500.00 | 12500.00 | 487500.00 | |
| 55. Bornh. Spare- og Laanekasse | Do. | 20/3 1943 | 600000.00 | | 600000.00 | 4,4 | 26400.00 | 15000.00 | 585000.00 | |
| 59. Handelsbanken | Do. | 14/4 1943 | 500000.00 | | 475000.00 | 4 1/2 | 21093.75 | 25000.00 | 450000.00 | |
| | | | | | | | 5328723.58 | 278030.03 | 359414.42 | 4969309.16 |
| 27. Laan til Kirkens Ombygning | | 19/4 1917 | 25000.00 | 30/6 1949 | 4724.41 | 4 1/2 | 198.12 | 1301.88 | 3422.53 | |
| Andre faste Laan ialt | | | | | | | 5333447.99 | 278228.15 | 360716.30 | 4972731.69 |
| 3. Midlertidige Laan: | | | | | | | | | | |
| 1. Købstadkomm. Laaneforening | | | | | | | | | | |
| | | 22/1 og 9/6 1941 | 95626.57 | | | | 95626.57 | 4 | 3825.06 | 95626.57 |
| Midlertidige Laan ialt | | | | | | | 95626.57 | 3825.06 | 95626.57 | |
| Laan ialt | | | | | | | 5596376.20 | 288772.48 | 406373.24 | 5190002.96 |

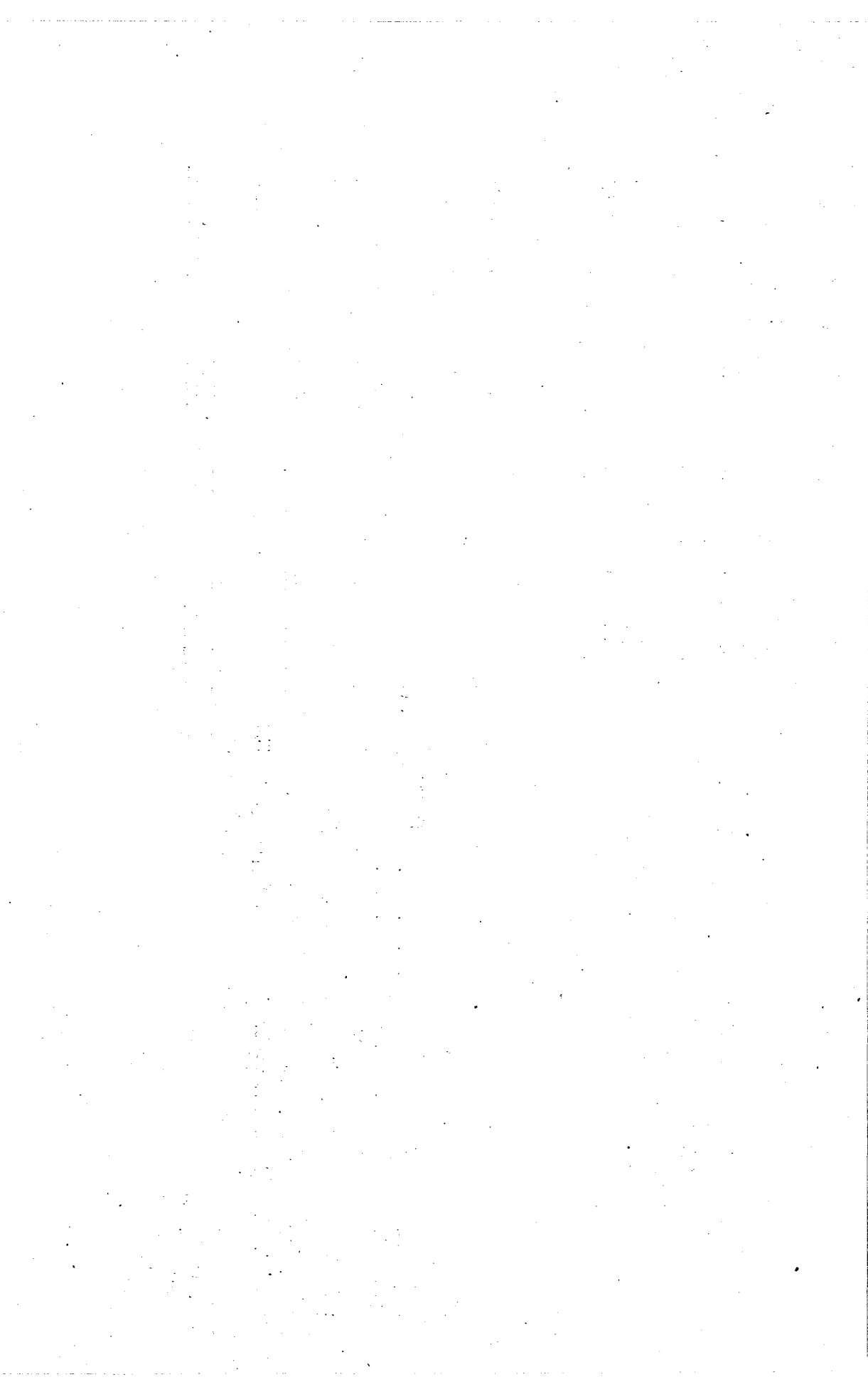

Indholdsfortegnelse.

| | |
|---|--------|
| Administrationsbygning. | Side |
| Maler Henry Mortensen ansat som Raadhustjener fra $\frac{1}{8}$ 1945 | 93 |
| Aldersrente. | |
| Skr. fra Silkeborg Byraad om Tilslutning til Henvend. til Socialministeriet om Forhøjelse af Alders- og Invalideresatskerne | 23 |
| Dyrtidstillæg til Personalet paa »De gamles Hjem« | 25 |
| Endelig Opgørelse over Omkostn. ved Opfør. af billige ARBoliger godkendt af Min. som Grundlag for Refusionsopgørelsen | 49 |
| Brændselshjælp til Alders- og Invalidereventynderne | 50 |
| Forhøjelse af personligt Tillæg til Alders- og Invalidereventynderne | 59 |
| Amtet godk. Regnskab over Aldersrente i 1943—44 | 63 |
| Personl. Tillæg til Rentenyderne paa 25 Kr. pr. Person | 88 |
| Tabel for Alders- og Invaliderevente pr. $\frac{1}{4}$ 45 | 93 |
| Amtsraadet. | |
| Andragender. | |
| Arbejdsanvisning. | |
| Bestyrelsen for Amts-Arbejdsanvisningskontoret | 7 |
| Arb.min. Skr. med Tilskud til Driften af Arbejdsanv.kontoret | 18 |
| Forlængelse af Lov om Formidling af Arbejdskraft til off. Arb. | 19 |
| Opg. over arbejdssøgende. 21, 27, 32, 42, 46, 53, 63, 73, 83, 87, 93 | |
| Arbejdsløshed. | |
| Købstads Skr. om Kommunens Arbejdsgiver-Bidrag til Arb.løshedsfonden, der afkræves som i 1941 og 1942 + 50 % | 63 |
| Arbejdsløshedskasser. | |
| Baadehavne. | |
| Tilsynsførende med Baadehavnene | 2 |
| Baadehavnenes Bestyrelser og Formænd | 2 |
| Søndre og Nørrekaas Baadehavnes Regnskaber for 1943—44 | 32 |
| Badeanstalter. | |
| Udvalgets Medlemmer | 4 |
| Rekers Forslag til Udvidelse af Varmbadeanstalten | 55, 74 |
| Opfør. af Badeanstalt til Rønne Idrætsf. ved Sdr. Baadehavns Ydermole | 50 |
| Belysningsvæsenet (se Gas- og Elektricitetsværk). | |
| Belysningsudvalgets Medlemmer | 4 |
| Beværrningsvæsenet. | |
| Bevillingsnævnets Medlemmer | 8 |

| | Side |
|---|----------------|
| Fornyelse af Hotelejer Buchs Beværterbevilling til $\frac{30}{100}$ 49. | 49 |
| » » Restaur. Julius Niensens do. | 55, 78 |
| » » William Knud Samsons do. | 66, 82 |
| Lukketiden for Forlystelsesetabl. og Beværtninger | 86 |
| Biblioteket. | |
| Medlemmer af Amtsbibliotekets Bestyrelse | 5 |
| Bornholms Amtsbiblioteks Regnskab for 1943—44 revideret og godkendt | 29 |
| Biografteatre. | |
| Tilsynets Medlemmer | 5 |
| Byr. Udtal. over 30 Ansøgn. om Bevilling til at drive Biograf i Rønne . | 67 |
| Justitsm. Skr. om Biografbevilling til Chr. K. Kjær. | 82 |
| Pensionering af Enkefru Emmely Rasch. | 82 |
| Boligsager. | |
| Min. Skr. om, at Farvehdl, Lyngbye-Petersen ikke kan opsigge en Lejer til Fraflytn. uden at tilbyde Lejerén sin egen Læjlighed | 82 |
| Boligselskabet af 1942 i Rønne. | |
| Boligselskabet andr. om Statslaan | 30, 47, 82, 93 |
| Kommunen garanterer for Statslaan til Boligselskabet. | 33, 42 |
| Fortegn. over Ansøgn. til Boligselsk.s 7 Dobbelthuse godk. af Min. . . . | 52 |
| Godkendelse af Selskabets Vedtægter m. v. | 65, 72 |
| Byr. Samtykke til Udsted. af 2 Ejerpantebreve etc. | 66 |
| Bornholms Værn. | |
| Brandvæsenet. | |
| Brandkommissionens Medlemmer | 7 |
| Zone-Redningskorpsets Forslag om Tegning af kombin. Rednings- og Flyveabonnem. | 22 |
| Fjernvarmeanlæg i Brandstationen | 30, 33 |
| Udvidelse af Brandvæsenet kan ikke foretages før nærmere Meddelelse fra Købstadforeningen. | 39 |
| Bygm. Lindstrøm fratræder som Brandinspektør | 46 |
| » Johansen vikarierer » » | 46 |
| Kapt. Herluf Wegener ansat » » fra $\frac{15}{10}$ 44 | 56 |
| Bekg. ang. Forbrændingsmotorer eller Dampkraftanlæg i eller i Nær- heden af brandfarlige Bygninger og Oplag | 69 |
| Købst. alm. Brandforsikr.s Tilskud til Automobilsprøjte | 73 |
| Købstadkomm. gens. Forsikr.foren.s do. do. | 73 |
| Brandinsp., Kapt. Wegeners Studierejse til Kbhvn. | 81 |
| Rapport fra Justitsm.s Brandudvalgs Inspektion af Komm.s Brandvæsen . | 84 |
| Brolægningsvæsenet. | |
| Udvalgets Medlemmer | 3 |
| Brændevinsafgift. | |
| Brændselsforsyning. | |
| Brændselsudvalgets Medlemmer | 5 |
| Landbr.min. Till. til Tillæg paa 3 Kr. pr. Ton til Maks.pr. for bornh. Tørv | 18 |
| Cirk. ang. Sikring af Beboernes Forsyning med Tørv. | 19 |
| Statstilskud til Tørvproduktionen i 1944 | 19, 40 |
| Brændselsrationering for 1944—45 | 31 |
| Vederlag til komm. Brændselsudv. for Besigt. af Tørvvirksomh. | 32 |

| | Side |
|--|--------|
| Indkøb af jyske Tørv | 35, 55 |
| Handel med Haslekul | 42 |
| Frigivelse af Rationeringsmærke T til Indkøb af Brændsel | 48 |
| Statstilskud til Vinterstakning m. m. af Tørv | 48 |
| Indkøb af bornh. Tørv | 55 |
| Om Optagning og Transport af samt Handel med Brunkul | 62, 93 |
| » Fremskaffelse af Brænde | 72 |
| » Afrømning af Sandlag i Hundsemyre Tørvemose | 74 |
| Cirk. til Brændselsudv. om størst mulig Begrænsn. af Kort og Indkøbstill. til-udenl. Brændsel | 76 |
| Indkøbstill. til 2 hl Gasværkskoks i ganske særlige Tilfælde | 86 |
| Bekg. ang. brændselsbesparende Foranstaltn. | 86 |
| Cirk. vedr. Udnytt. af Tørvemoser i størst mulig Udstrækning | 93 |
| Om Handel med Tørv | 93 |

Bygningsvæsenet.

| | |
|---|----------------|
| Bygningskommissionens Medlemmer | 6 |
| Hypotekbanken medd., at Eli Kampers Statslaan i Matr.-Nr. 5 at Markj. er indfriet | 18 |
| Fossum Poulsens Laan i Matr.-Nr. 269 ah ligeledes | 18 |
| Lovanordn. om Forlængelse af Lovgivningen om Støtte til Byggeri | 19, 77 |
| Skattelettelse for Beboelses- samt Kontor- og Forretningsbygninger | 19 |
| Andr. om Skattelettelse for Ejendomme, opført paa Matr.-Nr. 316 | 22 |
| Beredskabsprojektering af Boligbyggeri til senere Udførelse | 26 |
| Indrætning af Lejligheder i Tagetagen | 26, 69 |
| Rente af Kredit- og Hypotekforeningslaan i Ejendomme med Statslaan | 26 |
| Boligselsk. af 1942 i Rønne andr. om Statslaan | 30, 47, 82, 93 |
| Kommunens Garanti for Boligselskabets Statslaan | 33, 42 |
| Tømrrer Holger Jensens Ansøgn. om Statslaan | 34, 39, 49 |
| Stenhg. Rich. Nielsens — » Skattefritagelse for projekteret Ejen- dom paa Matr.-Nr. 316 Markj. | 37 |
| Arbmd. Knud Rasmussens Byggelaan i Matr.-Nr. 1483 c og 1484 c indfr. | 42 |
| A/S Bhs. Lervarefabriks Andr. om Tilskud til Beboelsesbygning med 54 Lejligh. afslaaet | 43 |
| Indenrigsm. Skr. med Dispensation for Tilbygning til Tandlæge Knudsens Sommerhus | 45 |
| Midlert. Lempelser i Bygningsvedt. ang. Udførelse af Skorstene og Røg- rør i disse | 46 |
| Min. giver Farvehdl. Lyngbye-Petersen Dispens. fra § 21 paa nærm. Bet. | 53 |
| Bygningsinspektørens Beretning for 1943 | 53 |
| Karl P. Larsens Andr. om Disp. fra § 21 | 71 |
| Tilsagnet om Statslaan til Bhs. Margarinefabrik annulleret | 72 |
| Forlængelse af Skattefritag. for nyopførte Bygninger | 76 |
| Om- og Tilbygning paa Matr.-Nr. 485 c Bygr. | 79 |
| Tømrrer H. Jensens Andr. om Skattelett. for Hus paa Matr.-Nr. 104a Markj. | 79 |
| John Nielsens Andr. om Disp. fra § 21 for Matr.-Nr. 69 Bygr. | 87 |
| Cyklehdl. Poul Brendes Andr. om Skattelett. for Hus paa Matr.-Nr. 107 Markj. | 88 |
| Dispens. fra § 21 for Matr.-Nr. 392 Bygr. | 89 |
| Om Statslaan til Opførelse af Arbejderboliger paa Landet | 93 |
| » Opstilling af midlert. Ildsteder | 97 |

Bygningsstandsættelser.

Byplan.

| | |
|---|--------|
| Zone-Redningskorpset om Køb af Areal af Kommunens Grund ved Snelle- mark til Sammenlægning med Ejendommen Storegade 27 | 47, 50 |
|---|--------|

Byraadet.

| | |
|--|----|
| Byraadets Medlemmer | 1 |
| Ferie $\frac{9}{7}$ — $\frac{14}{8}$ 45 | 40 |
| Byraadmøder afholdes Kl. 16 den 2. og 4. Mandag i hver Maaned paa Rønne Raadhus | 98 |

Byvaaben.**Børneværn.**

| | |
|--|----|
| Børneværnsudvalget | 3 |
| Tilsynets Medlemmer | 3 |
| Cirk. om Tilsynet med Børn, der fra Opdr.hjem udskrives i Tjeneste- pladser m. v. | 20 |
| Cirk. om Medd. til Forældre om Fjernelser fra Hjemmet m. m. | 20 |

Ejendomserhvervelse og Salg af Ejendomme.

| | |
|--|----|
| Salg af Byggegr. af M.-Nr. 104 a Mkj. til Tømmer Holger Jensen, Hasle 25, 41 | |
| » » 2 Parceller » » 104 a, 104 b og 105 b Mkj. til Boligselskabet 28, 57 | |
| » » Byggegr. » » 3 Mkj. til Knud A. Hansen. | 31 |
| » » 2 Parceller » » 153 a til Murem. K. Dahl Jensen | 52 |
| » » Parcel » » 3 a og 156 a Mkj. til Arbmd. Jens O. Olsen 84 | |
| » » » » 154 k Mkj. til Arbmd. Sv. Aage Nielsen 91, 96 | |

Elektricitetsværk.

| | |
|--|--------|
| Belysningsudvalgets Medlemmer | 4 |
| Erstatn. til Værkets komm. Tjenestemænd for mistede Fridage | 23 |
| Maskinn. Brøndel, Rønne Granitværk, autoris. som Elektroinstallatør | 25 |
| Udførelse af Kølekanaler til Dampcentralen | 35 |
| Ing. V. Dencker, Kbh., autoriseret som Elektroinstall. ved Amtssyge- husets Nybygn. | 43 |
| Anskaff. af 2 Røck Kedler m. Stoker til Fjernvarmeanlæg | 44, 46 |
| Allinge-Sandvig Komm. overtager Sandvig Elektr.selskab $\frac{1}{10}$ 44 | 50 |
| Opførelse af Skorsten til Kedlerne for Fjernvarmeanlægget | 65, 71 |
| Fa. P. A. Pedersens Tilbud paa Levering af Ensretter til Dampcentralen 83 | |
| Medhj. E. Hansen ans. om Afsked fra $\frac{1}{4}$ 45 | 84 |
| Bekg. og Cirk. ang. Levering og Rationering af Elektricitet. 86, 86, 89, 98 | |

Embeds- og Bestillingsmænd.

| | |
|---|----|
| Kommunens og Havnens Embeds- og Bestillingsmænd | 13 |
| Forslag til ny Lønningsvedtægt | 24 |
| Ansættelse af Kaj Mortensen som Kontorist. | 25 |
| Cirk. ang. Udbetaling af Pensioner | 26 |
| Skatteopkr. Jul. Bjerregaards Afsked m. aarl. Understøttelse fra $\frac{1}{7}$ 44 28, 34 | |
| Ansættelse af A. Dellgren som Skatteopkræver | 39 |
| Inkassator Ludvig Nielsen ansøger om Afsked fra $\frac{1}{10}$ 44 | 47 |
| Ansættelse af Alf M. Nielsen som Inkassator » » » | 47 |
| Oprettelse af Pantefogedstilling | 65 |
| Om Cyklegodtgørelse. | 73 |
| Ansættelse af Carl M. Lau som Pantefoged | 75 |
| Kontorist Flemming Jensen fl. fra Kommunekontoret, der til Gengæld har faaet 2 Forbundtere, Villy Mogensen og Aage Kjøller | 78 |

| | Side |
|---|--------|
| Hans Jørgen Peter Ipsen ansat som Arbmd. fra $\frac{1}{10}$ 44 | 44 |
| Gasv.arb. Lloyd Bengtson ansøger om Afsked fra $\frac{1}{10}$ 44 | 51 |
| » Oluf Olsen og Andr. Højegaard ans. om Afsked fra $\frac{1}{1}$ og $\frac{1}{4}$ 45 56, 60 | 60 |
| Karl Svendsen, Axel Pelle Jørgensen og Henning Jensen ansat som Arbejds­mænd fra $\frac{1}{11}$ 44 | 56 |
| Poul Stibolt ansat som Smed fra $\frac{1}{11}$ 44 | 56 |
| Oprett. af Still. som Kontormedhj. og Maaleraflæser for Automatmalere | 57 |
| Købstadf. gens. Forsikringsfor.s Skr. om Nedsætt. af Brandforsikr.premien for Bygninger og Brændsel | 62 |
| Efterbevill. til Anlæg af Gasledn. i Sidevejene til Smallesund | 65 |
| Nedsættelse af Gasprisen | 80 |
| Bekg. og Cirk. ang. Levering og Rationering af Gas. | 86, 89 |
| Karl Aage Holmberg ansat som Arbmd. fra $\frac{1}{4}$ 45 | 91 |

Grundafgifter.

Handelsret.

| | |
|--------------------------------|----|
| Handelsretsmedlemmer | 12 |
|--------------------------------|----|

Handelsskoler.

| | |
|---|----|
| Medlem af Bestyrelsen for Aften-Handelsskolen | 10 |
|---|----|

Havnevæsenet.

| | |
|---|------------|
| Udvalgets Medlemmer | 2 |
| Statistik over Havne- og Bropege | 21 |
| Havnefogedens Maanedsinberetninger 21, 27, 32, 42, 49, 53, 63, 79, 87, 93 | 93 |
| Forlængelse af Havnetaksternes Gyldighed til $\frac{31}{8}$ 45 | 27, 45 |
| Dyrtidstill. til Havnens raadgivende Ingeniør | 31 |
| Dispensation for Havneudvidelsens Vedk. fra Bestemm. vedr. Standsning af visse Arb. m. Tilskud fra Staten | 31 |
| Havnens Regnskab for 1943-44 | 33, 62 |
| Andragende om Tilskud til Parallelvejen paa Sydhavnen | 33, 57 |
| Indkøb af Spilmotor til Beddingen | 34 |
| Opførelse af Pakhus paa Sydhavnen | 34 |
| Andr. om Till. til at foretage Udskiftn. af Motorer etc. til Ophalingsbeddingen i Sydhavnen i Anl. af Overgang fra Jævnstrøm til Vekselstrøm 39, 41 | 41 |
| Havnens Overslag for 1944-45 | 41 |
| Godk. af Lejekontr. m. Fabr. H. Westerdahl om Areal paa Sydhavnen 43, 72 | 72 |
| Min. Till. til Afhænd. af Pakhus til Elektricitetsværket og Opførelse af et nyt Pakhus | 45 |
| Min. Skr., at et Kvantum Korn, der blev beskadiget ved Pakhusbrand, henregnes til havarerede Varer | 49 |
| Ændring af den nye Kaj i Sydhavnen, saa »Næsen« bortfalder | 49, 62 |
| Køb af Dykkerudrustning og Dykkerdragt | 50, 57 |
| Opf. af Badeanstalt til Rønne Idrætsf. ved Sdr. Baadehavns Ydermole | 50 |
| Bidrag til Fest til Fordel for Krigsforlistes Efterladte | 59 |
| Rep. af 170 m Jernbanespor paa Østkajen | 59 |
| Inddæmningsarbejde paa Sydhavnen | 59, 73, 92 |
| Overtagelse af Stenfiskerfartøjet »Nanny« | 64, 78 |
| Anbringelse af Vandledning paa Sydhavnen | 64, 70, 78 |
| Carlsbergbryggeriernes Andr. om Frit. for Havnep. af 620 Ks. Ø1 og Vand, der blev beskadiget under Ildebrand paa M/S »Dorrit« | 73, 85 |
| Opførelse af Mellemfyr paa Kaolinkajen | 73, 89 |
| Anskaffelse af Værktøj til Kulkranens Værksted | 83, 92 |

| | Side |
|---|----------------|
| Kendelse ang. Fastsætt. af Akkordpriser for Transport og Udlægn. af Stenunderlag | 87 |
| Afregning af Vareafgift for Kapselskærver som for Brokker af Lervarer og Mursten, hvortil Pos.: Murstensbrokker er ændret | 90 |
| Fuldst. Fritag. for Havnepenge for Fartøjer, der afventer ny Sejlplanvisning 90, 97 | 91 |
| Ny Kedel til Centralvarmeanlægget i Havnebakken 2 | 91 |
| Havnens Overslag for 1945—46 | 91 |
| Forlængelse af Havnetaksternes Gyldighed til ³¹ / ₈ 1946 | 98 |
| Hegnssyn. | |
| Hegnssynsmænd | 9 |
| Hundeafgift. | |
| Huslejespørgsmaal. | |
| Husvilde. | |
| Indfødsret. | |
| Indkvarteringsvæsenet. | |
| Indkvarteringskommissionens Medlemmer | 8 |
| Skattedep. fratager Krav om Stempelafg. for Kontr. m. den tyske Væmem. 18 | 18 |
| Betænkning ang. visse Lejekontr. m. Skødeklausul til Fordel for Staten 97 | 97 |
| Invaliderente (se ogsaa Aldersrente). | |
| Cirk. ang. Lægeerkl. ved Ansøgn. om Invaliderente | 29 |
| Inv.forsikr.rettens Medd. om Overtag. af visse af Rettens Funktioner i Tilf. af Københavns Evakuering | 77 |
| Jagt. | |
| Jernbaner. | |
| Kommissionen ang. Foranstaltninger mod Brandfare ved Jernbanedrift | 7 |
| Rønne Kommunes Repræsentanter for Jernbanerne | 10 |
| Konsolidering af og Vedtægtsændring for De bornh. Jernbaner | 49 |
| Generalforsamling ¹⁰ / ₁₂ 44 | 73 |
| Jordemødre. | |
| Kapitelstakst. | |
| Kasse- og Regnskabsvæsen. | |
| Udvalgets Medlemmer | 2 |
| Størrelsen af det til Kirkekassen og Kirkebetjeningskassen paalign. Beløb 29 | 29 |
| Appr. paa Udpantning for Skatter m. v. | 32, 42, 53, 78 |
| Ansøgn. fra Laurits Dreier om økonomisk Støtte til Overt. af Forr. i Kbh. 39 | 39 |
| Cirk. ang. Indberetning om Kommunens Udgifter til Skolevæsen | 40 |
| Tilskud 15.000 Kr. af Udligningsfonden for 1943—44 | 41 |
| Ændring i Reglerne for Opkrævn. af Gas- og Elektricitetsafgifter. | 64 |
| Forskud paa Statsref. til soc. Udg. i 44—45 fradrages i Statskatteregnsk. 72 | 72 |
| Rest paa do. « » » » anvist af Soc.min. | 78 |
| Opkrævn. af Komm.s Bidrag til Krigsforsikr. af Løsøre | 79 |
| Kommunens Regnskab for 1943—44 godkendt. | 80 |
| » Overslag for 1945—46 | 94, 95 |
| Kirkevæsen. | |

Kloaker.

| | |
|--|----|
| Arbejdet ved Hovedkloakanlæg i Sdr. Allé og Strandvejen anerk. som Beredskabsarb. | 38 |
|--|----|

Kolonihaver.

| | |
|---|----|
| Regnskab for Haveforeningen »Solvang« | 27 |
|---|----|

Kommunegaranti (for Laan i Ejendomme).

| | |
|---|--------|
| Kommunegaranti for Statslaan til Boligselskabet | 33, 42 |
| » » » » Anker A. M. Holm | 99 |

Kommunens Husejendomme.

| | |
|---|----|
| Udvalget for Tilsyn med Kommunens Beboelseshuse | 5 |
| Karl Rekers Opgørelse over Udgifterne ved Opf. af Barakboligerne paa Matr.-Nr. 241 b | 27 |

Kriseforanstaltninger.

| | |
|--|--------|
| Det kommunale Kornævn | 8 |
| Indkvartering af Tørve- og Brunkulsarbejdere | 19 |
| Ændring i Bekg. om Handel med Gummiaffald | 19 |
| Tildeling af Haandstrickegarn til Faareholdere | 19, 62 |
| Maksimalpriser paa Mel og Brød | 19 |
| Nedsætt. af den ugentl. Arbejdstid ved Beskæftigelsesforanst. i Tilfælde, hvorved der kan opnaas Frigørelse af Bilmateriel til Brug ved Trans- port af Tørv og Brunkul | 29 |
| Kommunen foretager ikke Indkøb af Spegesild | 50 |
| Udbetaling af Konsummælktilskud og Opkrævning af Flødeafgift | 57 |
| Indkøb af 12—1300 Tdr. Kartofler fra Jylland | 59 |
| Midlert. Bestemm. om Salg af Arbejdstøj og Forbrugerkort til samme | 62 |
| Handel med og Anvendelse af Hørfør | 68 |
| Midlert. Bestemm. om Salg af Arbejdskitler | 77 |
| Indkøb af 300 (evt. 400) kg Stearinlys som Beredskabsbeholdning | 90 |
| Hjælp til evakuerede | 93 |

Købstadforeningen.**Kød- og Mælkekontrol m. v.**

| | |
|--|----|
| Udvalgets Medlemmer | 5 |
| Indsend. af Ansøgn. til ledige Still. v. den veterinære Levnedsmiddelkontrol | 36 |
| Forhøjelse af Slagteafgiften | 89 |

Laan.

| | |
|--|--------|
| Fritagelse for Afdrag paa Dollarlaan | 18, 82 |
| Andel i Reservefond for indfriet Laan gennem Kommunekreditf. | 32 |
| Udskydelse af Afdragsbet. paa Laan i herværende Pengeinst. til Decbr. 1945 | 32 41 |
| Fritagelse for Afdrag paa Sterlinglaan | 32, 70 |
| Beretning og Regnskab for Kommunens Laaneforening | 42 |
| Notarialbogsudskr. om Udtrækning af Obl. af Laanet i Handelsbanken | 58 |
| Statsanst. f. Livsforsikr. sender Panteobl. paa 300.000 Kr. i kvitt. Stand | 63 |

Landbrugsejendomme.

| | |
|--|----|
| Sikring af Matr.-Nr. 70 m. fl. Mkj. som Landbrugsejendom | 41 |
|--|----|

Landbrugsforanstaltninger.

| | |
|---|----|
| Det kommunale Kornævn | 8 |
| Landbrugsmin. er bemyndiget til at give Laan el. Tilskud til Oprett. af Frugtplantager og Havelodskolonier | 27 |

| | Side |
|--|--------|
| Andr. om Statsjord og Statslaan til Oprett. af mindre Landbrug | 31 |
| Foderkorn til Høns- og Svinehold uden for Landbruget | 41 |
| Fortinsret i Høsten for Gæld til Saasæd, Frø, Gødning og Kartoffler | 77 |
| Dræningstilskud til »Danevang«, H. C. Hasager Boss | 82 |
| Frihandelskorn og Korn til Bryggeriindustrien | 97 |
| Legater. | |
| Legatudvalgets Medlemmer | 4 |
| Komiteén for Etatsraadinde Kofoeds Legat for Skoler og Arbejdshuse | 9 |
| Nedsættelse af Kapitalarveafgift for Urm. H. P. Dams Legat til 9 ⁰⁰ / ₁₀ | 27 |
| Regnskab for 11 under Børneasylet henlagte Legater | 27 |
| Legatbolig tildelt Eva Sørensen | 40 |
| Leje og Udleje af Ejendomme. | |
| Udvalget for Tilsyn med Kommunens Beboelseshuse | 5 |
| Luftruten. | |
| Luftværn. | |
| Medlemmer af Luftværnsnævnet | 8 |
| Retningslinier for Gadebelysning under Flyyervarsel | 18 |
| Indkvartering og Forplejning af evakuerede | 19 |
| Om private Tilflugtsrum | 28 |
| Afstivning af do. | 32, 36 |
| Statens civile Luftværns Henstilling om Nedsættelse af et Evakueringsudvalg til Udarbejdelse af Planer for Evakuering | 34 |
| Godkendelse af Planen for Indretn. af 30 Dækningsgrave | 38, 69 |
| Inventar til de cementerede Dækningsgrave | 41 |
| Oberst E. F. Raabye indtil videre Chef for Vestre Luftværnskommando | 41 |
| Ophævelse af C. B.-Politiet | 46 |
| Plan for Socialtjenesten | 46 |
| Yderligere Sikring af offentlige Tilflugtsrum | 72 |
| Foranstaltning til Imødegaelse af Storbrande | 87 |
| Godkendelse af Evakueringsplan og Plan for Socialtjenesten | 88, 93 |
| » » Plan for Fosfortjenesten | 97 |
| Lystanlæg og Spadserestier. | |
| Udvalgets Medlemmer | 4 |
| Henstilling til A/S Rønne Granitværk om Beplantning foran skæmmende Fabriksbygning | 43 |
| Opførelse af Pissoir i Østre Anlæg | 50, 54 |
| Opsyn med Østre Anlæg, ogsaa i Vintermaanederne | 65, 70 |
| Lønningssager. | |
| Udvalgets Medlemmer | 4 |
| Forslag til ny Lønningsvedtægt | 24 |
| Ændringer i Pensions- og Efterlønsbestemmelser | 80 |
| De faste Funktionærers Krav om Stedtillæg i Stedet for lokalt Tillæg | 94 |
| Maskiner. | |
| Maskintilsyn | 10 |
| Motorafgift. | |
| Skattedep. ts Skr. ang. Forskud paa Komm. s Andel i Motorafgiften | 18, 77 |
| Oversigt over Anvendelsen af Motorafgiften i 1943—44 | 53 |
| Museum. | |

Mælkeordning.**Naturfredning.****Næringsvæsen.**

Cirkulære angaaende Lukketiden for Butikker og Lagre m. v. 72, 86

Nævningeting.

Tider for Afholdelse af Nævningeting 78
Skr. fra Præsidenten for Østre Landsret, at Bankdir. L. G. Mogensen er
udnævnt til Formand for Udvalget, der skal foretage Valg til Nævninge-
Grundlisten for 1944—45 til 1946—47 93

Nødhjælpsarbejder.

Udvalgets Medlemmer 5
Cirk. ang. Tilsk. fra Udligningsfonden til visse komm. Arbejder 18

Offentlig Forsorg.

Det sociale Udvalgs Medlemmer 2
Bestyrelsen for Bornholms Amts Arbejdsanstalt 2
Cirkulære om Indkvartering af Tørve- og Brunkulsarbejdere 19
Fastsættelse af Takster for 1944—45 vedr. Betalingen af de Staten i H.
t. § 64 paahvilende Afgifter 19
Hjælp til trængende til Indkøb af Oksekød, Flæsk, Fisk og Mælk samt
Smørrabatkort 20, 27, 42, 45, 58, 78, 89
Normalbidragets Størrelse $\frac{1}{4}$ 44— $\frac{31}{8}$ 46 20
Takster for Ophold paa Arbejdsanstalter i 1944—45 29
Cirk. ang. de ved Landbruget beskæftigede Arbejderes Ferie 29
Standning af visse Arbejder med Tilskud fra Staten 29
Nedsættelse af den ugentlige Arbejdstid ved Beskæftigelsesforanstaltninger
i Tilfælde, hvorved der kan opnaas Frigørelse af Bilmateriel til Brug
ved Transport af Tørv og Brunkul 29
Ekstraord. Dyrtidstill. til Lønninger ved Beskæftigelsesforanstaltninger 48, 97
Komm.s Tilskud for unge arbløse i Statsungdomslejr i Januar Kv. 1944 49
Kommunen foretager ikke Indkød af Spegesild 50
Hjælp til trængende til Indkøb af Levertranpræparater 53
Maanedl. Indberetn. til Arbejdsanv.kont. om det Antal Arbejdere, der sidste
Fredag i Maanednen var beskæft. ved Arb. m. Tilskud fra Udligningsf. 53
Uddeling af »Vitaminol« og Hjælp til mindrebedlede til Indkøb deraf 59
Udlevering af Købekort til Manufakturvarer 69
» » Rabatmærker for Kartofler 72
Godtgørelse af » » » 82
Tilskud til Adgangsveje til Mosebrug og Kullejer 92
Beskæftigelsesplan 92, 97
Hjælp til evakuerede 93

Overligningskommissionen (se Skattevæsen).**Pantsætningsbegrænsning.**

Midlert. Begrænsning af Adg. t. Tinglysn. af Gæld paa fast Ejd. 57

Pension.**Plejebørn (se Børneværn).****Politivæsen.**

Tillæg til Politivedtægt for Rønne Købstad 200
Oprettelse af kommunalt Vagtkorps 48, 57, 61, 77, 86

| | Side |
|---|----------------|
| Bekg. om midlert. Viderefør. af Politiets civile og administr. Forretninger | 64, 81 |
| Oprettelse af Kredskontorer | 69 |
| Ordning m. H. t. Aflevering og Opbevaring af Hittegods | 78 |
| Vagtværnsmandskabets Ulykkesforsikr. | 82, 93 |
| Priskontrol. | |
| Prisudvalgets Medlemmer | 8 |
| Bekg. om Maksimalpriser paa Mel og Brød | 19, 53 |
| Midlert. Best. om Fremstill. af og Handel m. tilberedte Kødvarer m. v. | 26 |
| Bestemm. for Prisbereg. for Kjoler | 27 |
| Handel med og Maksimalpriser paa Generatorørv | 36 |
| Bestemm. angaaende Salg af Fodtøj | 40 |
| Bekg. om Handel med Klude | 45 |
| Cirk.skr. vedr. Befolkningens Forsyning med Kartofler og Grønsager . . | 53 |
| Forlængelse af Prisloven | 72 |
| Maksimalpriser paa Gavntre af indenlandsk Naaletre | 97 |
| Rationering. | |
| Bekg. om Ophævelse af visse Rationeringsmærkers Gyldighed . . | 19, 53, 77 |
| Udlevering af Købekort til Fordeling af Strømper etc. | 19 |
| Rationering af Petroleum | 29, 62 |
| Udlevering af Rationeringskort. | 31, 45, 69, 93 |
| Rationering af Strømper og Sokker | 40, 62, 77, 97 |
| Bekg. om Hjemmemarkedets Forsyning med Kød | 48 |
| Handel med og Anvendelse af Høfrø | 68 |
| Midlertidige Bestemmelser angaaende Salg af Fodtøj | 68 |
| Handel med Torskelever | 69 |
| Bekg. og Cirk. vedr. Fremstill. af visse Manufakturvarer | 86 |
| Rationering af Salt | 89 |
| » » Kaffeerstatning og -tilsætning | 89 |
| Reglementer (se Vedtægter). | |
| Renholdelsesvæsenet. | |
| Udvalgets Medlemmer | 4 |
| Ny Dagrenovationsplan | 23, 35, 37 |
| Forhøjelse af Betal. for Afhentn. af Natrenovationen fra $\frac{1}{4}$ 45 | 60, 63 |
| Renov. Aage Hansen ansøger om Afsked fra $\frac{1}{4}$ 45 | 61 |
| Fremskaffelse af Plads til Dagrenovationen | 72 |
| Aage Johs. Nielsen ansat som Renovatør fra $\frac{1}{4}$ 45 | 91 |
| Revision. | |
| Kommunale Revisorer | 6 |
| Statsaut. Rev. Wøldike Nielsens Beretn. om Beholdningseftersyn | 42, 79 |
| Rigsdagen. | |
| Rotter (Udryddelse af). | |
| Resultater af Rottebekæmpelsen i 1944. | 32 |
| Tilbud paa Udlægning af Rottegift fra Arnold Zuschlag A/S | 90 |
| Rutebilkørsel. | |
| Fornyelse af Fragtmand M. S. Hansens Tilladelse til Fragtmandskørsel | |
| Rønne—Svanke | 54, 98 |
| Sammenlægning af Grunde (se Udstykning). | |

Sanatorium.

| | |
|---|----|
| Rønne Købstads Repræsentanter | 11 |
|---|----|

Skattevæsen.

| | |
|--|----------------|
| Ligningskommissionens Medlemmer | 6 |
| Overligningskommissionens Medlemmer | 6 |
| Skatteraadet for Rønne Skattekrede | 6 |
| Udskrivning af Krigskonjunkturskat, bunden Opsparing | 20 |
| » » Statsskat | 20 |
| Nedsætt. eller Eftergiv. af personlige Skatter 26, 28, 30, 40, 44, 47, 51, 52, 67, 67, 75, 75, 81, 81, 84, 85, 95 | |
| Ligningskommissionens Indberetning om Hovedlign. for 1944—45 | 27, 102 |
| Efterbetalinger og Nedsættelse af Skat | 28, 51, 67, 75 |
| Ligning af Skat for 1938—42 incl. paa Partrederier | 30 |
| Aktieselskabsskat for 1944—45 | 39 |
| Erhvervsskat for 1944—45 | 43, 52 |
| Fradr. i Statsskatten for i Sverige erlagt Kuponskat | 41 |
| Beskatn. til Erhvervskomm. af Pers. med vedv. Beskæftigelse | 41 |
| Tillægs ligninger 1944—45 | 43, 51, 74 |
| Forhøjelse af Aktieselskabsskatten for 4 Selskaber | 44 |
| De bornh. Jernbaners Andr. om Fritagelse for Aktieselskabsskat afslaaet | 44 |
| Forhøjelse og Nedsættelse af personlige Skatter | 51 |
| Cirkulære angaaende Kontrol med Fiskernes skattepligtige Indtægter | 53 |
| Skattebeløb for 1943—44 til Afgang | 61 |
| Efterbetaling af Selskabsskat | 75 |
| Nedsættelse af Erhvervsskat | 75 |
| Ændr. i Frister for Indgiv. af Selvangivelse fra skattepl. Selsk. og Foren. | 76 |
| Å conto Indbet. af Krigsforsikringsbidrag | 77, 77 |
| Skattefri Henlæggelser | 77 |
| Forlængelse af Gyldighed af visse skattemæssige Særordninger | 77 |
| Cirk. om Principper for Opgørelse af Varelagre ved Beregning af den skattepligtige Indkomst. | 78, 89 |
| J. Kofoed Stender udtræder af Ligningskommissionen 1/1 45 og efterfølges af Repræsentant Johan Andersen | 81 |
| Nedsættelse af Aktieselskabsskat for Rederiet »Merkur« | 81 |
| Cirkulære om Inddrivning af Skatter og Afgifter | 82 |
| De bornholmske Jernbaners Selskabsskat for 1944—45 ført til Afgang | 85 |
| Bekg. om foreløbig Aftale mellem de danske og norske Finansmyndig- heder til Undgaaelse af Dobbeltbeskatn. af Løntagere og Pensionister | 86 |
| Cirkulære om Skatteansættelse af Tjenestemænd inden for Politiet | 86 |
| » » Oplysning vedrørende Omsætningsafg. af Motorkøretøjer | 87 |
| Andragende fra Civilingeniør Svend Olsen om Eftergivelse af personlig Skat for 1944—45 paa Grund af ham overgaaet Tyveri | 84, 88, 82 |
| Grundstigningsskyld | 97 |

Skolevæsen.

| | |
|---|--------------------|
| Skolekommissionens Medlemmer | 3 |
| Kommuneskolens Lærere og Lærerinder | 115 |
| Undervisn. min. godkender Oprett. af nyt fast Læreremb. ved Hjælpekoleafd. | 17 |
| Timelærer Alfred Munch kaldet til dette Lærerembede | 17 |
| Min. Godk. af Undervisningsplan for Arb.s Oplysningsudv.s Aftenskole | 17, 36, 68, 78, 89 |
| Bestemmelser om det pligtige Timeantal for Lærere ved de kommunale Mellem- og Realskoler | 20 |

| | Side |
|---|------------|
| Udskydelse af Tidsfristen i Skolelovens § 63 til 1/4 45 | 20 |
| Reguleringsstillægssatser fra 1/4 44 og Takster for Lønn. til Aspiranter | 20 |
| Aflønning af løse Vikarer | 20, 31, 62 |
| Fribefordring for Skoleelever paa Jernbaner | 27 |
| Forhøjelse af Lærerlønninger bør ske ved Statens Foranstaltning | 30, 87 |
| Lukning af Klasser for større Børn af Hensyn til Anvendelse til lettere Landbrugsarbejde | 31 |
| »Barnets Navne-Mærke« | 31 |
| Skolelægens Aarsberetning for 1943—44 | 32 |
| Andragende om Tilskud til Arbejdernes Oplysningsforbunds Aftenskole og Studiekredse | 33, 87, 58 |
| Udenrigsministeriets Skrivelse angaaende Indberetning om Forandringer i Familieforhold for Lærere og Lærerinder | 36 |
| Skolernes Medvirken til Indsamling af Frugt i Sommeren 1944. | 40 |
| Cirkulære angaaende Indberetning om Udgifter til Skolevæsenet | 40 |
| Statstilskud til Afholdelse af korte pædagogiske Kursus | 41 |
| Alfr. Kr. Munchs og Eva Joh. Hansens Tjenestealder | 41 |
| Cirk. ang. Ordning af Skolebørnenes Opsparing i Skolerne | 45 |
| » Besparelse af Papir | 46 |
| Ansøgning om Dyrtidstillæg til Honoraret for Skoletandplejen | 50, 90 |
| Lærer Gunnar Jensens Andragende om Tilskud til Aarskursus bevilget paa visse Vilkaar | 51, 55 |
| Ordning af Skoleforhold under Skolernes Evakuering | 53 |
| Redegørelse for Undersøgelser vedr. off. Skolebespisning i 1942—43 | 53 |
| Anmodning om Tilskud til Arbejdsteknisk Skole | 54, 58 |
| Min. Godk. af Undervisningsordning i Anledn. af Vestre Skoles Beslaglæg. | 57 |
| Fastsætt. af Vederlag for Ungdomsskolernes Benytt. af Lokaler i tekn. Skoler | 57 |
| Bekg. om de komm. Skolemyndigh. Stilling til de komm. Eksamensskoler | 62 |
| Cirk. om Tilrettelægg. af Skolernes Undervisning i Vintermaanederne. | 62 |
| Lovanordning om Udskydelse af Valg til Forældreråd | 62 |
| Rønne Husmoderforenings Andr. om Tilskud til Aftenskolekursus | 63 |
| Skolelokalers Benyttelse til borgerlig Konfirmation | 66 |
| Udarbejdelse af Planer for en ny Skole | 68 |
| Cirk. om Fastsættelse af Tilskud for 1944—45 til Læremidler ved Husgerningsundervisning | 69 |
| Særll. Regler for Tilsk. til Ungdomsskoler for ufaglært Ungdom og Aftenskoler | 77 |
| Skoleplan for Husmoderforeningens Aftenskole og Kommunens Ungdomsskole godkendt af Ministeriet | 78 |
| Forlængelse af Undervisningstiden ved Arb.s Oplysn.forbunds Aftenskole | 85 |
| Tilskud til Anskaffelse af Undervisningsmateriel til Aftenskoler | 86 |
| Udskydelse af Tidsfristen for Regl. om Tilskud til Skolebygninger m.m. | 93 |
| Oversigtsskemaer over Ungdomsskoleundervisning | 93 |
| Tilskud til den kommunale Mellem- og Realskole for 1944—45 | 97 |

Skoven.

| | |
|---|--------|
| Udvalgets Medlemmer | 4 |
| Beretning om Driften af Kommunens Skov i 1943—44 | 49 |
| Lejekontr. med Rønne Jagtselsk. om Jagttrett. i Rønne Plantage godkendt | 51, 54 |
| Ministeriets Tilladelse til Ekstrahugst af Brænde paa visse Betingelser | 99 |

Skrivelser (særlige, Cirkulærer og Tryksager).

Snekastning.

| | |
|---|----|
| Udvalgets Medlemmer | 4 |
| Cirkulære angaaende Snekastningsloven | 89 |

Social Forsorg (se Offentlig Forsorg).**Sport.**

| | |
|--|----|
| Arbejdsmin.s Tilsagn om fortsat Tilskud til Anlæg af Idrætsplads | 29 |
| Cirk. vedr. Statstilskud til Oprettelse og Indretning af Lejrpladser | 62 |
| Turistforeningens Særtryk af Kronik vedrørende Ferie-Lejrpladser | 73 |

Statistik.

| | |
|---|----------------|
| Indberetninger om Detailpriser | 21, 42, 79 |
| Landbrugstællingen ^{15/7} 44 | 19, 40, 77 |
| Spørgeskema ang. Byggevirksohmheden fra Statistisk Dept. | 21, 42, 83 |
| Statistiske Efterretninger angaaende Byggevirksohmheden | 21, 58 |
| — — — — — vedrørende Detailpriser | 29, 58, 63, 87 |
| Statistiske Efterretninger | 42 |
| Statistik over Befolkningens Rørelser i 1943. | 83 |

Statsejendomme.**Statstilskud.**

| | |
|---|----|
| Anvisn. af Tilskud til Oksekød, Flæsk og Sødmælk m. v. 20, 42, 58, 78, 89 | |
| Nægtelse af Statstilskud til Sikring af Kysten ved Hvideodde | 42 |

Sundhedsvæsen.

| | |
|--|----|
| Sundhedskommissionens Medlemmer | 7 |
| Betænk. fra Lægeforeningen ang. profylaktisk Lægegerning | 21 |
| Uddeling af Pjecen »Smitsomme Sygdomme« | 40 |
| Om Vaccination mod Difteri | 72 |

Sygehuse.

| | |
|---|----|
| Ekstraord. Statstilsk. til Nedbringelse af Udgifterne til Drift af Sygehuse | 86 |
|---|----|

Sygekasser og Sygeforsorg.

| | |
|--|--------|
| Regler for praktiserende Lægers Kørselsgodtgørelser | 42 |
| Afrægn. m. Statskassen for kronisk syge paa statsanerk. Tuberkuloseanst. 62 | |
| Vejlledning om Indtægts- og Formueforhold, der betinger Optagelse eller Forbliven i Sygekasser | 72, 98 |

Sygepleje.

| | |
|---|----|
| Kommunen tiltr. den af Amtsrådet foreslaaede Sundhedspjelejerke-Ordning | 54 |
|---|----|

Syns- og Vurderingsmænd (til Udpegning af Heste og Vogne).

| | |
|-----------------------------------|----|
| Syns- og Vurderingsmænd | 10 |
|-----------------------------------|----|

Søret.

| | |
|---------------------------|----|
| Søretsmedlemmer | 12 |
|---------------------------|----|

Teknisk Skole.

| | |
|--|----|
| Til at tiltræde Bestyrelsen | 11 |
| Teknisk Skoles Regnskab for 1943—44. | 53 |

Telefon.**Tilskud (til Foreninger m. v.).**

| | |
|---|--------|
| Tilskud til »Flensborg Avis« | 22, 27 |
| » » Bh.s Mødre- og Spædbørnshjem, 8 Øre pr. Indbygger | 28, 29 |
| » » Dansk Forening til Kønssydommens Bekæmpelse. | 33, 37 |
| » » Arbejdsteknisk Skole | 54, 58 |
| » » Udbyggn. af L. A. B.s Organisation og Ansætt. af Amtsskr. | 58, 63 |

| | |
|--|--------|
| Tilskud til Udgivelse af Haakon Rabjergs Bog om Sognekirker og Præster i Rønne og Knudsker | 64, 70 |
| Ærespræmie til Fjerkræavlforeningens Kaaringssskue | 64 |
| Sognepræsten ansøger om Juletræ paa St. Torv | 71 |
| Tilskud til Norgesfonden | 74, 80 |
| Præmie til Kaninavlforeningens Udstilling | 83 |
| Andragende om Forhøjelse af Tilskud til Rønne Sygekasse | 98 |

Torve- og Gadehandel.

Turistvæsen.

Tyske Værnemagt (se Indkvartering).

| | |
|---|----------------|
| Forr.sgang i Sager vedr. Erst. for Træ paa Roden, beslaglagt af Værnemagten | 36 |
| Redegørelse vedr. Værnemagts Krav. om forskellige Lokaler i Rønne | 44, 45 |
| Kommission til Behandling af Sager om Leje og Erstatning vedrørende den tyske Værnemagts Benyttelse af faste Ejendomme | 10, 46, 62, 69 |
| Til hvilken Myndighed Henvendelse skal ske vedrørende Godtgørelse for Værnemagts Indkvartering | 46 |
| Forhandling med Værnemagten i Anledning af Politiets Fjernelse | 48 |
| Indsendelse af særskilt kvartaarligt Regnskab over Borgmesterkontorets Udgifter i Medfør af de ovennævnte Vurderingskommissioner. | 69 |
| Min. f. off. Arb.s Skr. til Udv. f. ekstraord. Industriarb. med Vejledn. ang. Godk. af Erstatningskrav i Anledn. af Reparation af offentlige Veje | 69 |
| Samling af nogle under de ugentlige Møder truffne Vedtagelser i Erstatnings- og Lejesager fra Udenrigsmin.s Udv. for ekstraordinære Industriarbejder | 78 |
| Beslaglæggelse af Vestre Kommuneskole med Gymnastiksal | 96 |

Udlaan af Kommunens Kapitaler.

| | |
|---|----|
| Arbejdsmand Sv. Aa. Rømers Andragende om Laan til Indskud i en af Boligselskabets Lejligheder | 67 |
|---|----|

Udskrivningsvæsen.

| | |
|-------------------------------------|----|
| Til at tiltræde Sessionen | 11 |
|-------------------------------------|----|

Udstykninger.

| | |
|---|----|
| Udstykning af Matr.-Nr. 70 a og 113 o Markj. | 17 |
| Matr.-Nr. 402 b og 403 b inddraget under Matr.-Nr. 393 | 17 |
| Udstykning af Matr.-Nr. 193 a, 194 b og 195 a samt 316 a Markj. | 17 |
| » » » 483 c Bygr. | 21 |
| Sammenlægn. af Matr.-Nr. 595 og 596, 1634 c og 1635 i samt 639 c og 683 Bygr. | 21 |
| Udstykn. af Matr.-Nr. 269 t Markj. og Grænseforandr. mellem Matr.-Nr. 639 c. e, o og r og 686 d Bygr. | 21 |
| Udstykning af Matr.-Nr. 1182 a Bygr. | 21 |
| » » » 175 a, 3 a og 156 f Markj. | 28 |
| Sammenlægn. af M.-Nr. 104 a og 104 b Mkj. og Udstykn. af M.-Nr. 104 a » » » 1528 Bygr. og 191 c Mkj. og » » » 191 a | 29 |
| Udstykn. af M.-Nr. 299 g og 4 c Mkj. og Grænseforandr. mellem M.-Nr. 104 a og 153 a Mkj., samt Udstykn. af 104 a Mkj. og 1240 t Bygr. | 32 |
| Udstykn. af M.-Nr. 483 e og 1182 a Bygr. og 175 a og 269 t Mkj. samt Sammenlægn. af M.-Nr. 595 og 596, 683 og 639 c og 1634 c og 1635 i Bygr. | 36 |
| Udstykn. af M.-Nr. 107 t og 307 p Mkj. | 37 |
| » » » 18 a, 77 a, 151 og 153 a, 192 a, 269 t og 349 c Mkj. samt Sammenlægn. af M.-Nr. 20 bk og 20 cf Mkj. | 46 |
| » » » 299 g og 3 a Mkj. | 48 |

| | Side |
|---|--------|
| Grænseforandr. mellem 701 o og 701 x Bygr. | 49 |
| Udstykn. af M.-Nr. 282, 284 og 292, samt 295 b, 295 c og 297 a Mkj. | 53 |
| » » » 1527 a og 1528 a Bygr. | 58 |
| » » » 317 a Mkj. | 58 |
| Grænseforandr. mellem Matr.-Nr. 332 c og 334 Bygr. | 58 |
| Udstykn. af M.-Nr. 336 b Markj. samt Grænseforandr. mellem 336 b og 336 z | 63 |
| » » » 104 a » | 68 |
| » » » 153 a » | 68 |
| » » » 336 b » og Grænseforandr. mellem M.-Nr. 392 Bygr. og Stumpeg., Udstykn. af M.-Nr. 107 c og 316 a Mkj. og 426 a Bygr. samt Udstykn. af M.-Nr. 15 a, 322 og 318 s Mkj. | 70 |
| Udstykn. af M.-Nr. 177 a Mkj. | 73, 79 |
| Grænseforandr. vedr. Matr.-Nr. 639 o, 639 r, 639, 636 d og 639 e Bygr., mellem 265 a, 264 l og 264 r Mkj., mellem 701 c og 701 x Bygr. og mellem 1479 a og 1479 d Bygr. samt Udstykn. af M.-Nr. af 307 p, 77 a, 349 c, 18 a, 192 a og 282 Mkj. og Sammenlægning af M.-Nr. 20 bk og 20 cf Mkj. | 76 |
| Grænseforandr. mellem M.-Nr. 107 t og 107 u Mkj. og Udstykn. af M.-Nr. 107 t Mkj. | 79 |
| Udstykning af M.-Nr. 315 og 337 ab Mkj. og Sammenlægning af M.-Nr. 884 b og 885. | 83 |
| Grænseforandr. mellem Matr.-Nr. 335 b og 334 Bygr. og mellem M.-Nr. 269 t og 269 æ Mkj., Udstykn. af M.-Nr. 317 a, 15 a, 107 c, 316 a, 318 s og 322 Mkj. samt 426 a Bygr. | 85 |
| Udstykning af Matr.-Nr. 317 a og 303 a Markj. | 87 |
| Grænseforandring mellem Matr.-Nr. 702 k og 701 f Bygr. | 89 |
| — » » 318 t og 318 v Markj. | 89 |
| Sammenlægning af Matr.-Nr. 738 a og 737 c Bygr., Ændring i Arealet for Matr.-Nr. 392 Bygr. samt Udstykning af Matr.-Nr. 177 a Markj. | 92 |
| Udstykning af Matr.-Nr. 317 a Markj. | 93 |
| Sammenlægn. af M.-Nr. 14 f, q, r, s og u Mkj., Grænseforandr. mellem M.-Nr. 336 b og 336 z Mkj., samt Udstykn. af M.-Nr. 336 b, 317 a, 315, 337 ab og 177 a Mkj. | 96 |
| Udvalg (særlige). | |
| Valg. | |
| Valgbestyrelsens Medlemmer | 5 |
| Vandafledning. | |
| Vandsynsmænd | 9 |
| Cirk. ang. Behdl. i Vandløbsretterne af Projekt. om Etabl. af Rensningsanlæg | 69 |
| Våndrethjemmet ved Onsbæk. | |
| Vandværk. | |
| Udvalgets Medlemmer | 4 |
| Efterbevilling til Anlæg af Vandledning i Sidevejene til Smallesund | 65, 71 |
| Vedtægter (Reglementer). | |
| Vedtægtsudvalgets Medlemmer | 5 |
| Ændring i Havnens Forvaltningsreglement m. H. t. Uniformer | 17 |
| » » Politivedtægtens Bestemm. ang. Beværtningslokaler | 22, 38 |
| Vej (se ogsaa Brolægning). | |
| Spørring af Vej mellem Amtssygehuset og Funktionærboligen | 23, 32 |

| | Side |
|---|------|
| Forslag til Overenskomst vedrørende Slagning af Skærver | 24 |
| Fastsættelse af Udlægsbredden for Sidevejene til Smallesund | 65 |
| Ingen Vejfondstilskud til Anlæg af Vej mellem Aakirkebyvej og Sdr. Allé | 97 |

Voldgift.

| | |
|--|----|
| Forvalter V. Rasmussen indstillet som Voldgiftsmd. vedr. Handel med Husdyr | 55 |
|--|----|

Vurderingsmyndigheder.

| | |
|--|----|
| Vurderingskommissionen i H. t. § 21 i Særlige Bestemmelser vedrørende Gader og Veje i Rønne Købstad | 8 |
| Vurderingsmænd ved Udlaan af umyndiges og lign. Midler | 9 |
| — i H. t. Mark- og Vejfredsloven | 9 |
| Jordboniteringsmænd | 10 |
| Vurderingsformand for vestre Skyldkreds | 11 |
| Vurderingsmænd til Ejendomsskyld | 11 |
| Aarsomvurdering pr. $\frac{1}{10}$ 44 | 53 |
| Cirkulære vedrørende Honorar til Vurderingsmænd til Ejendomsskyld | 86 |

Æresborger.

Indholdsfortegnelse over Bilagene.

| | Side |
|---|------|
| Ligningskommissionens Skrivelse angaaende Resultatet af Ligningen 1944—45 | 102 |
| Rønne Købstads Skolevæsen for 1944—45 | 103 |
| Regnskab for Kommuneskolens Spareforening | 117 |
| — » Rønne Havn for 1944—45 | 119 |
| — » sammes Pensionsfond for 1944—45 | 131 |
| Overslag over Rønne Havns Indtægter og Udgifter for 1945—46 | 138 |
| Specifikation over Havne- og Bropege i 1943—44 | 141 |
| Beretning om Skibsfarten paa Rønne Havn i Aaret 1944 | 148 |
| Regnskab for Søndre Baadhavn for 1944—45 | 149 |
| — » Nørrekaas — — | 151 |
| Gasværkets Driftsberetning for 1944—45 | 153 |
| Elektricitetsværkets — » — | 157 |
| Vandværkets — » — | 171 |
| Beretning om Arbejder ved Vandværket i 1944—45 | 175 |
| Tillæg til Politivedtægten | 176 |
| Beretning om Driften af Kommunens Skov i 1944—45 | 177 |
| — fra Stadsyrlægen | 179 |
| — » Bygningsinspektøren i Rønne for Aaret 1944 | 184 |
| — » Stadskonduktøren i Rønne for Aaret 1944 | 186 |
| Oversigt over Anvendelse af Motorskatten for Aaret 1944—45 | 189 |
| Indberetning om Forandringer i Folkeregistret i Aaret 1944—45 | 191 |
| Beretning til Overinspektøren for Børneforsorgen | 192 |
| — » Landsnævnet for Børneforsorg | 194 |
| Statistisk Indberetning om Underholdsbidrag til Enkebørn m. v. | 195 |
| Samlet Opgørelse over offentlig Hjælp i Rønne Kommune | 198 |
| Beretning fra Bornholms Amts Bibliotek for Aaret 1944—45 | 201 |
| Regnskab for Rønne Kommune for Aaret 1944—45 | 209 |
| Oversigt over Rønne Kommunes Driftsregnskaber fra $\frac{1}{4}$ 1939— $\frac{31}{8}$ 1945 | 312 |
| — » — — Status — — | 314 |
| Fortegnelse over Funktionærernes Indskud i Pensionsfonden | 316 |
| Overslag over Rønne Kommunes Indtægter og Udgifter i 1945—46 | 317 |

