

**RØNNE BYRAADS
FORHANDLINGER
OG REGNSKABET**

FOR

AARET 1945—46.



R Ø N N E
KIEFFERS BOGTRYKKERI
1946.

RØNNE BYRAADS

FORHANDLINGER OG REGNSKABET

FOR

AARET 1945—46.



R Ø N N E

KIEFFERS BOGTRYKKERI

1946.

Fortegnelse

over

Medlemmer af Byraadet, de kommunale Udvalg, Kommissioner, Inspektioner og Ombud m. v.

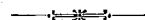

Byraadet.

(Lov Nr. 101 af 29de Marts 1924.)
Valgt paa 4 Aar til 31te Marts 1947.

| | Indtraadt |
|---|-----------|
| Borgmester O. H. Aagesen, Formand | 1/4 1937 |
| Redaktør N. C. Nielsen, Næstformand | 1/4 1925 |
| Direktør, Sagfører Thorkil Lund | 1/4 1937 |
| Smed H. Lundgren | 25/4 1938 |
| Tømrermester A. V. Andresen | 1/4 1929 |
| Ingeniør Karl Blem Bidstrup | 1/4 1937 |
| Forretningsfører E. Fogh | 1/5 1923 |
| Skolebetjent Axel Berg | 1/4 1943 |
| Konsul M. Th. Bidstrup | 1/4 1921 |
| Stenhugger Vald. Olsen | 1/4 1943 |
| Tømrer Robert Kure | 19/3 1942 |
| Lektor Lars Glistrup | 1/4 1937 |
| Inkassator Aksel Jensen | 27/1 1941 |
| Fhv. Købmand A. Eckberg | 11/3 1940 |
| Handelsskoleforstander N. M. Petersen | 12/7 1937 |
| Forretningsfører Carl Andersen | 1/4 1943 |
| Inkassator Walter Wilsky | 1/4 1943 |

Sekretær: P. Mikkelsen.

Kommunale Udvalg.

For Kasse- og Regnskabsvæsenet:

(Vedtægt for Styrelsen af de kommunale Anliggender i Rønne af 13de August 1935 § 6.)

Borgmesteren, Formand,
 Redaktør N. C. Nielsen,
 Bygmester A. Andresen,
 Direktør Th. Lund,
 Konsul M. Th. Bidstrup.

For Havnevæsenet:

(Lov af 25de Marts 1933 § 10 og Vedtægt af 13de August 1935 § 7.)

Borgmesteren, Formand,
 Redaktør N. C. Nielsen,
 Forretningsfører E. Fogh,
 Tømrerm. A. Andresen,
 Inkassator A. Jensen,
 Direktør Th. Lund,
 Konsul M. Th. Bidstrup.

For Søndre Baadehavn:

Havneudvalgets Tilsynsførende:

Borgmester O. H. Aagesen,

Bestyrelse:

Fisker Jørgen A. Svart, Formand, valgt f. Treaaret 1945—48,
 » Christian Jensen, do. 1944—47,
 » Ludvig Eskildsen, do. 1943—46.

For Nørrekaas Baadehavn:

Havneudvalgets Tilsynsførende:

Konsul M. Th. Bidstrup.

Bestyrelse:

Fisker Thor Kofoed, Formand, valgt f. Treaaret 1945—48,
 » Aug. Hansen, do. 1943—46,
 » Andreas Busk, do. 1944—47.

Det sociale Udvalg:

(Lov af 20de Maj 1933 § 26 og Vedtægt af 13de August 1935 § 8.)

fhv. Købmand A. Eckberg, Formand,

Stenhugger Vald. Olsen,

Skolebetjent A. Berg,

Lektor L. Glistrup.

Handelsskoleforstander N. M. Petersen.

Bestyrelsen for Bornholms Amts Arbejdsanstalt:

Fhv. Købm. A. Eckberg, Formand,

Stenhugger Vald. Olsen,

Handelsskoleforst. N. M. Petersen,

} Valgte af Rønne Byraad.

Amtsraadsmedlem Th. Thinggaard, Nyker, } Valgte af Born-
Sogneraadsformand H. Svendsen, Nyker. } holms Amtsråd.

Børneværnsudvalget:

(Lov af 20de Maj 1933 § 83.)

Overlærer H. L. Willemoes Hansen, Formand, til 1/12 1946.

Fhv. Købmand A. Eckberg.

Skolebetjent A. Berg,

Stenhugger Vald. Olsen,

Suppleanter for de 4 ovennævnte Medlemmer:

Tømrer R. Kure,

Inkassator A. Jensen,

» W. Wilsky,

Forretningsfører C. Andersen,

Lektor L. Glistrup,

Handelsskoleforstander N. M. Petersen,

Lærerinde Fru E. Rassing (valgt uden for Byrådet).

Suppleanter for de 3 sidstnævnte:

Ingeniør Karl Bidstrup,

Konsul M. Th. Bidstrup,

Direktør Th. Lund.

Tilsynsførende ved Børneværnet:

(Lov af 20de Maj 1933 § 112.)

Forretningsfører E. Foghs Hustru,

Aflæser J. Ellegaard Larsens Hustru,

Montør Chr. M. Hansens Hustru,

Chauffør Charles Sonnes Hustru,

Havnebetjent Vald. Jensens Hustru,

Direktør J. Bidstrups Hustru,

Lærerinde Fru Asta Just Petersen,

— Fru Hedvig Koefoed.

Skolekommissionen:

(Lov af 25de Marts 1933 og Vedtægt af 13de August 1935 § 19.)

Redaktør N. C. Nielsen, Formand,

Inkassator W. Wilsky,

Forretningsfører C. Andersen,

Direktør Th. Lund,

Lektor L. Glistrup,

Fru Helga A. Funch, } Valgte uden for Byrådet.

Fru Lærer Madsen, }

For Brolægnings- og Vejvæsenet:

(Vedtægt af 13de August 1935 § 11.)

Borgmesteren, Formand,

Stenhugger Vald. Olsen,

Tømrer Robert Kure,

Ingeniør Karl Bidstrup,
Handelsskoleforstander N. M. Petersen.

For Belysningsvæsenet og Badeanstalten:

(Vedtægt af 13de August 1935 § 9.)

Tømrerm. A. Andresen, Formand,
Redaktør N. C. Nielsen,
Smed H. Lundgren,
Ingeniør Karl Bidstrup,
Lektor L. Glistrup.

For Vandværket: (Vedtægt af 13de August 1935 § 9.)

Redaktør N. C. Nielsen, Formand,
Tømrermester A. Andresen,
Smed H. Lundgren,
Forretningsfører C. Andersen,
Ingeniør Karl Bidstrup.

For Skoven: (Vedtægt af 13de August 1935 § 12.)

Forretningsfører E. Fogh, Formand,
Tømrer Robert Kure,
Konsul M. Th. Bidstrup.

For de under Byraadet henlagte Legater (Legatudvalget):

(Vedtægt af 13de August 1935 § 17.)

Forretningsfører E. Fogh, Formand,
Inkassator Aksel Jensen,
Skolebetjent A. Berg,
Inkassator W. Wilsky,
Konsul M. Th. Bidstrup.

Lønningsudvalget: (Vedtægt af 13de August 1935 § 16.)

Borgmesteren, Formand,
Tømrermester A. Andresen,
Forretningsfører C. Andersen,
Smed H. Lundgren,
Direktør Th. Lund.

Udvalget for Byens Renholdelse og Snekastningen:

(Vedtægt af 13de August 1935 § 15.)

Inkassator Aksel Jensen, Formand,
Inkassator W. Wilsky,
Ingeniør Karl Bidstrup.

Udvalget for Lystanlæggene:

(Vedtægt af 13de August 1935 § 13.)

Forretningsfører E. Fogh, Formand,
Skolebetjent A. Berg,
Direktør Th. Lund,

Brændselsudvalget.

Tømrermester A. Andresen, Formand,
 Inkassator W. Wilsky som Repræsentant for Forbrugerne,
 Direktør J. Chr. Jørgensen som sagkyndig i Brændselsspørgsmaal.

Vedtægtsudvalget: (Vedtægt af 13de August 1935 § 18.)

Borgmesteren, Formand,
 Forretningsfører E. Fogh,
 Inkassator Aksel Jensen,
 Inkassator W. Wilsky,
 Direktør Th. Lund.

Nødhjælpsarbejdsudvalget:

Kasse- og Regnskabsudvalget samt
 Smed H. Lundgren,
 Stenhugger Vald. Olsen,
 Tømrer Robert Kure,
 Lektor L. Glistrup.

Udvalget for Tilsyn med Kommunens Beboelseshuse:

Smed H. Lundgren, Formand,
 Inkassator Aksel Jensen,
 Tømrer Robert Kure,
 Skolebetjent A. Berg,
 Lektor L. Glistrup.

Valgbestyrelsen for kommunale Valg (Lov af 29de Marts 1924) samt Affattelsen af Valglisterne til Folketinget og Valglisterne til Valgmandsvalgene til Landstingsvalg: (Vedtægt af 13de August 1935 § 5.)

Borgmesteren, Formand,
 Redaktør N. C. Nielsen,
 Direktør Th. Lund.

Udvalget for Kød- og Mælkekontrollen: (Vedtægt af 13de August 1935 § 10.)

Borgmesteren, Formand,
 Tømrerm. A. Andresen,
 Konsul M. Th. Bidstrup.

Medlemmer af Amtsbibliotekets Bestyrelse:

Skolebetjent A. Berg,
 Handelsskoleforstander N. M. Petersen.

Folkeforsikringslovens § 8 (Lov Nr. 182 af 20/5 1933):

Forretningsfører E. Fogh,
 Ingeniør Karl Bidstrup.

Tilsyn med Biografteatre: (Lov af 31te Marts 1933 § 19.)

Smed Holger Lundgren, (til 1/4 49)
 Inkassator Aksel Jensen, (* * *)
 Handelsskoleforstander N. M. Petersen, (til 1/4 49).

Kommissioner, Inspektioner, Ombud o. desl.

Skatteligningskommissionen:

(Lov af 26de Marts 1933 § 24 og Vedtægt af 13de August 1935 § 21.)
Valgt paa 4 Aar til 1ste December 1945.

Stenhugger Vald. Olsen, Formand,
Amtsf. Wm. Larsen,
Arbejdsmand Axel Olsen,
Smed Hans Pedersen,
Former Karl Pedersen,
Kontorbestyrer Hj. Olsen,
Skorstensfejer Edv. Pedersen,
Slagter N. P. Rasmussen,
Skræder Th. Thandrup,
Gasv. arb. C. Svendsen,
Murerm. H. P. Møller Lau,
Købmand Kaj Larsen,
Repr. Johan Andersen,
Forretnf. Arvid Andersen,
Malermester P. Ipsen.
Sekretær: Kommunefuldmægtig Aage Chr. Hansen.

Overligningskommissionen:

(Lov af 26de Maj 1868 § 24.)
(Udnævnt paa 3 Aar til 15de Januar 1947.)

For Rønne:

Overretssagfører J. Bojesen Koefoed.

Suppleant:

Pens. Lærer H. Westh.

Skatteraadet for Rønne Skattekreds:

Overretssagfører Th. Thaarslund, Rønne, Formand,
Borgmester Alfr. Pedersen, Allinge,
Gaardejer Markus Blem, Nylars.

Kommunale Revisorer:

| | |
|------------------------|--|
| Konsul Alfr. Bidstrup. | } Valgte for 4 Aar til 1ste April 1949. |
| Pens. Lærer H. Westh. | |

Bygningskommissionen:

(Forordn. af 6. April 1882 § 13, jfr. Lov af 26de Marts 1933 § 19 og Lov af 1ste Marts 1919, Bygningsvedtægt af 22de Oktober 1910 samt Vedtægt af 13de August 1935 §§ 5 og 20.)

Borgmesteren, Formand,
Politimesteren,
Bygningsinspektøren,
Brandinspektøren,
Tømrem. A. Andresen,
Ingeniør Karl Bidstrup,

Murermester Carl Nielsen, }
 Bygmester Chr. Dam. } Valgte uden for Byraadet.

Brandkommissionen:

(Lov af 21de Marts 1873 § 3, jfr. Lov af 25de Marts 1933 § 19, Vedtægt af 2den Februar 1934 § 4 og Vedtægt af 13de August 1935 §§ 5 og 20.)

Politimesteren, Formand,
 Brandinspektøren,
 Bygningsinspektøren,
 Smed H. Lundgren,
 Tømrer Rob. Kure,
 Forretningsfører C. Andersen,
 Ingeniør Karl Bidstrup.

Sundhedskommissionen:

(Lov af 25de Marts 1933 § 19, Vedtægt af 19de November 1910 § 2 og Vedtægt af 13de August 1935 §§ 5 og 20.)

Politimesteren, Formand,
 Amtslægen,
 Forretningsfører E. Fogh,
 Fhv. Købmand A. Eckberg,
 Tømrer Robert Kure,
 Forretningsfører C. Andersen,
 Handelskoleforstander N. M. Petersen.

Kommissionen ang. Foranstaltninger mod Brandfare ved Jernbanedrift:

(Lov Nr. 116 af 11te Marts 1921 § 7.)

Inkassator W. Wilsky,
 Konsul M. Th. Bidstrup.

Suppleanter:

Tømrer Robert Kure,
 Ingeniør Karl Bidstrup.

Udvalget for Tilsyn med Ejendomme i Rønne med Stats- og Kommunegaranti:

(Lov Nr. 150 af 1ste April 1921.)

| | |
|---|----------------------------|
| Overretssagfører Bojesen Koefoed, Formd., | } Valgte af Bornh. Amt. |
| Borgmester O. H. Aagesen, | |
| Konsul M. Th. Bidstrup, | } Valgte af Byraadet. |
| Skolebetjent A. Berg, | |
| Ingeniør Karl Bidstrup. | |

Tilsynsraadet for Amts-Arbejdsanvisningskontoret:

(Lov Nr. 151 af 1ste Juli 1927.)

Fhv. Kbmd. A. Eckberg, Formand,
 Smed H. Lundgren,
 Bygm. Chr. Dam.

Suppleant:

Tømrer Robert Kure,

Medlemmer uden for Rønne:

Gaardejer Holger Br. Kofod, Brandtsgaard, Bodilsker.
Fagforeningsfmd. Vald. Sommer, Julegade, Hasle.

Suppleanter:

Bygm. Andr. Møller, Bodilsker,
Arbejdsmand Wilhelm Olausen, Rø.

Medlem af Bestyrelsen for Rønne Aften-Handelsskole:

Inkassator W. Wilsky.

Medlemmer af Luftværnsnævnet:

Borgmesteren,
Stenhugger Vald. Olsen,
Direktør Th. Lund.

Bevillingsnævnet i Henh. til Lov Nr. 99 af 29/3 1924:

Borgmesteren, Formand,
Politimesteren,
Redaktør N. C. Nielsen,
Inkassator Aksel Jensen,
Skolebetjent A. Berg,
Konsul M. Th. Bidstrup.

Prisudvalget:

Borgmesteren, Formand,
Købmand, Konsul Svend Frederiksen som Repræsentant for
de næringsdrivende,
Stenhugger Mathias Madsen som Repræsentant for Forbrugerne.

Det kommunale Kornnævn:

Forvalter V. Rasmussen, Formand,
Forretningsfører C. Andersen,
Avlsbruger Andreas Pedersen, Virkelyst.

Indkvarteringskommissionen:

(Forordning af 15de November 1816 § 17, Lov af 25de Marts 1933 § 10.)

Borgmesteren, Formand,
Forretningsfører C. Andersen,
Handelsskoleforstander N. M. Petersen.

**Vurderingskommission i H. t. § 21 i særlige Bestemmelser vedrørende
Gader og Veje i Rønne Købstad:**

Udnævnte af Indenrigsministeriet:
Bygmester Johs. Hansen, Formand,
Suppleant
Fabrikant Peter Hjorth, Medlem,
Møbelarkitekt Aage Dam, Suppleant,
Direktør Harald E. Madsen, Opmand,
Suppleant

Udnævnte af Dommeren i Rønne:
 Rentier Emil Skovgaard, Medlem,
 Revisor H. Jacobsen, Suppleant,
 Direktør Jørgen Blem Bidstrup, Medlem,
 Suppleant

Vurderingsmænd ved faste Ejendomme til Efterretning ved Udlaan af umyndiges og andre under offentlig Bestyrelse eller offentligt Tilsyn staaende Midler:

(Lov af 19de Marts 1869 § 2.)

| | | |
|--|---|--|
| Snedkermester Knud Engell, Murerm. Carl Nielsen, Sadelmagermester Chr. Nielsen, Tømrermester A. Andresen, Bygmester Chr. Dam, Snedkermester Andr. Kure. | } | Valgte for 4 Aar til 31te Marts 1949. |
|--|---|--|

Komitéen for Etatsraadinde Koføeds Legat for Skoler og Arbejdshuse i Rønne:

Borgmesteren, Formand,
 Sognepræsten,
 Forligsmægleren,
 Redaktør N. C. Nielsen, valgt af Byraadet.

Vandsynsmænd:

(Lov af 26de Maj 1880 § 6 og 19de April 1907, jfr. Lov af 2den Juli 1917 og 10de Juli 1922.)

| | | |
|--|---|--|
| Fhv. Kbmd. A. Eckberg, Formand, Forvalter V. Rasmussen, Avlsbruger Karl Pedersen. Suppleant: | } | Valgte for 4 Aar til 1ste April 1949. |
|--|---|--|

Hegnssynsmænd:

(Lov af 6te Marts 1869 § 14.)

| | | |
|---|---|--|
| Tømrer Robert Kure, Formand, Rentier H. P. Lund, Bygningsinspektør H. Schou. Suppleant: Murermester Carl Nielsen. | } | Valgte for 4 Aar til 1ste April 1949. |
|---|---|--|

Vurderingsmænd:

(Lov om Mark- og Vejfred af 25de Marts 1872 § 14.)

| | | |
|---|---|--|
| Rentier P. A. Larsen, Murer Hans Andersen, Avlsbr. Poul Grønvang Nielsen. | } | Valgte for 4 Aar til 1ste April 1949. |
|---|---|--|

Jordboniteringsmænd:

(Lov Nr. 108 af 3die April 1925 § 27.)

Rentier P. A. Larsen,
 Murer Hans Andersen,
 Avlsbruger Karl Pedersen.

} Valgte for 4 Aar til
 1ste April 1949.

Syns- og Vurderingsmænd til Udpegning af Heste og Vogne i Mobileringsstilfælde:

Synsmand: Stadsdyrlæge M. Veilbæk,
 Vurderingsmand: Rentier P. A. Larsen.

Tilsyn med Maskiner:

(Lov af 12te Februar 1919 § 35.)

Mekaniker Jens Chr. Kofoed, valgt for 4 Aar til 1/7 1949.

Suppleant:

Mekaniker V. G. Nielsen, valgt for 4 Aar til 1/7 1949.

Forligskommissionen for Rønne Købstad og Vester Herred:

(Lov af 4de Marts 1857 § 3.)

Skrædermester J. Jønsson, valgt af Byraadet for Tiden til 31te Decbr. 1946.

Avlsbr. Aksel Kofoed, Solbakke, Knudsker, valgt af Bornholms Amtsraad.

Voldgiftsmand vedr. Handel med Husdyr:

Forvalter V. Rasmussen.

Kommission til Behandl. af Sager om Erstatning og Leje vedr. den tyske Værnemagts Benyttelse af faste Ejendomme:

Gaardejer M. Blem, Nylars, Formand,
 Amtsvejinspektør C. Milner,
 Landinspektør Hjalmar Kofoed.

Repræsentanter for de bornholmske Jernbaner:

Borgmester O. H. Aagesen,
 Inkassator Aksel Jensen,
 Tømrer Rob. Kure,
 Forretningsfører E. Fogh,
 Fhv. Købmand A. Eckberg,
 Smed H. Lundgren,
 Skolebetjent A. Berg,
 Ingeniør K. Bidstrup,
 Lektor L. Glistrup,
 Handelsskoleforstander N. M. Petersen.

Suppleanter:

Typograf W. Wilsky,

Stenhugger Vald. Olsen,
 Forretningsfører C. Andersen,
 Direktør Th. Lund,
 Konsul M. Th. Bidstrup,

Stadionudvalget:

Borgmesteren, Formand,
 Tømrer Robert Kure,
 Stenhugger Vald. Olsen,
 Typograf W. Wilsky,
 Handelsskoleforstander N. M. Petersen.

Til at tiltræde Sessionen i 6te Udskrivningskreds for Rønne Købstads Vedkommende:

(Lov af 8de Juni 1912 § 8.)

Fhv. Købmand A. Eckberg.

Til at tiltræde Bestyrelsen for Teknisk Skole:

Smed H. Lundgren.

Rønne Købstads Repræsentanter for Bornholms Sanatorium:

Borgmester O. H. Aagesen,
 Fhv. Købmand A. Eckberg,
 Smed H. Lundgren,
 Lektor L. Glistrup.

Rønne Kommunes Medlemmer af Bestyrelsen for Aktieselskabet „Den bornholmske Flyveplads“.

Borgmester O. H. Aagesen,
 Inkassator Aksel Jensen,
 Forretningsfører E. Fogh,
 Lektor L. Glistrup.

Vurderingsformand for vestre Skyldkreds:

Landinspektør Hjalmar Kofoed.

Vurderingsmænd til Ejendomsskyld:

(Lov Nr. 352 af 7de August 1922.)

Valgte paa 6 Aar til 31te Marts 1948.

1ste Vurderingsdistrikt:

Snedker J. Thorn,
 Murer H. Vilhelmsen.

Suppleanter:

Murermester H. P. Lau,
 — Carl Nielsen.

2det Vurderingsdistrikt:

Pantefoged Carl M. Lau.
Snedker H. P. Due.

Suppleanter:

Murer Lorentz Pedersen,
Tømrer Carl B. Petersen.

3die Vurderingsdistrikt:

Bygmester Chr. Dam,
Snedkerm. A. Kure.

Suppleanter:

Bygmester K. Engell,
Tømrer R. Kure.

4de Vurderingsdistrikt:

Tømrer R. Kure,
fhv. Avlsbr. Th. P. Lund.

Suppleanter:

Tømrer Aage A. Funch,
Avlsbruger P. Grønvang Nielsen.

Søretsmedlemmer: Valgte for Tiden til 1ste Januar 1949.

Havnefoged Vald. Andersen,
Førstelods Knud Andreas Schou,
Skibsbygmester Chr. Lind,
Skibsmægler Chr. Petersen, } Valgt for Tiden til
Navlærer Chr. A. Holm, } 1ste Januar 1947.
Lods Karl G. Nielsen,
Skibsbygmester Chr. Christiansen,
Dampskibsf. Hans A. Hansen.

Handelsretsmedlemmer:

Kbmd., Konsul S. Frederiksen,
— — M. Th. Bidstrup, } Valgte for 4 Aar til
— Jens V. Nielsen, } 1ste Novbr. 1947.
— S. P. Sillehoved,
Disponent Georg Larsen.
Dir. Jørgen B. Bidstrup, } Valgte for 4 Aar til
Forretningsf. E. Fogh, } 1ste Novbr. 1949.
Direktør Jens Nørregaard.

Kommunens og Havnens Embeds- og Bestillingsmænd.

| Kommunekontoret: | Født | Ansæt: | Anci. fra: |
|---|------------|----------|------------|
| P. Mikkelsen, Kæmner | 16/8 1895 | 1/4 21 | 1/4 21 |
| J. E. Kjøller, Kommunekasserer . . . | 11/11 1894 | 1/7 25 | 1/7 25 |
| Kr. Nykjær, Fuldmægtig | 25/9 1903 | 1/4 26 | 1/4 25 |
| Ebba Jensen, — | 9/5 1899 | 1/11 18 | 1/11 21 |
| Aage Chr. Hansen, — | 3/6 1907 | 1/4 32 | 1/4 29 |
| K. Nørregaard, Assistent | 26/1 1893 | 1/4 19 | 1/4 16 |
| Kaj Larsen, — | 1/9 1915 | 1/7 32 | 1/7 35 |
| Børge Pedersen, — | 15/11 1914 | 1/4 34 | 1/4 37 |
| Richard Holm, — | 7/7 1898 | 7/9 33 | 1/9 35 |
| Erik A. Kampner, — | 29/9 1918 | 1/12 36 | 1/12 39 |
| Georg Kofoed Hansen, Assistent | 20/3 1921 | 1/2 40 | 1/2 43 |
| S. A. Bech, Assistent | 28/10 1878 | 1/4 26 | |
| Sylvia Larsen, Kontorist | 28/7 1912 | 1/5 38 | 1/5 38 |
| Holger Maribo Ipsen, Kontorist . . . | 18/1 1923 | 1/1 41 | 1/1 44 |
| Poul Dahl, — | 18/11 1920 | 1/4 43 | 1/1 42 |
| Kaj Mortensen, — | 18/12 1915 | 1/6 44 | 1/6 44 |
| Knud A. Jensen, — | 17/6 1923 | 1/12 45 | |
| Kaj Aage Lund, Elev, f. 1/12 45 Kont. | 25/5 1922 | 15/12 42 | |
| Ulla M. Sonne, Elev | 31/5 1924 | 1/8 43 | |
| Ingerlise Sp. Nielsen, — | 20/11 1927 | 1/5 44 | |
| John Dahl Jørgensen, — | 31/3 1928 | 1/5 44 | |
| Aage Kjøller, — | 2/11 1923 | 1/1 45 | |
| Villy Mørgensen, — | 15/8 1922 | 1/2 45 | |
| Sigrid Riis, — | 24/7 1927 | 21/11 45 | |
| Birgit Mortensen, — | 23/9 1929 | 15/12 45 | |
| Karl E. Pedersen, Kontorbud | 3/1 1900 | 1/9 45 | |
| Carl M. Lau, Pantefoged | 12/12 1893 | 1/1 45 | 1/1 45 |
| Alfred Nielsen, Skatteopkr. (til 30/6 45) | 12/6 1911 | 1/12 38 | 1/12 38 |
| Alfr. Dellgren, — | 22/11 1890 | 1/7 44 | 1/7 44 |
| Th. Brandt, Kontorbud, fra 1/8 45 Skatteopkr. | 24/1 1902 | 1/11 34 | 1/11 34 |
| J. Ellegaard Larsen, Aflæser | 18/6 1885 | 1/1 23 | 1/1 23 |
| Alf M. Nielsen, Opkræver | 4/8 1905 | 1/10 44 | 1/10 44 |
| Henning Aagesen, — | 18/1 1922 | 15/10 44 | 1/11 44 |
| Teknisk Forvaltning: | | | |
| Rob. Sørensen, Stads- og Havneing. | 27/4 1910 | 1/8 45 | |
| H. C. Schou, Stadskonduktør og Byg- ningsinspektør | 3/3 1886 | 1/4 19 | 1/4 19 |
| Holger Bentzen, Bygningskonstr. . . . | 5/9 1898 | 1/9 44 | |
| Henry R. Bech | 6/11 1918 | 1/2 44 | |
| H. C. Rohde Nielsen, Arbejdsfmd. | 21/7 1916 | 1/9 42 | 1/9 42 |

| | Født | Ansæt: | Anci. fra |
|---|------------|---------|-----------|
| Gasværket: | | | |
| Johs. Stibolt, Bestyrer | 18/12 1881 | 1/10 15 | 1/4 10 |
| Elin Nielsen, Driftsassistent | 29/8 1896 | 1/2 21 | 1/2 21 |
| Hans Peter Dam, Maalerreparatør | 25/1 1904 | 25/3 29 | 1/4 29 |
| A. Andersen, Smed | 30/11 1889 | 1/4 30 | 1/4 30 |
| Alfred Mogensen, Smed | 28/4 1912 | 26/3 36 | 1/4 36 |
| Poul Anker Stibolt, — | 25/7 1915 | 1/11 44 | 1/6 42 |
| M. Chr. Hansen, Arbejdsmd. (t. 31/3 46) | 28/12 1877 | 1/4 03 | 1/5 03 |
| Martin Jørgensen, — | 30/1 1885 | 1/12 06 | 1/12 06 |
| Peter Hansen, — | 7/5 1890 | 1/4 30 | 1/4 30 |
| Karl Jørgensen, — | 25/3 1890 | 1/4 32 | 1/4 32 |
| Vald. Jensen, — | 3/5 1899 | 1/6 34 | 1/6 34 |
| Erik Madsen, — | 14/6 1906 | 15/6 34 | 1/4 34 |
| Karl Holmberg, — | 17/1 1896 | 2/9 37 | 1/10 37 |
| Chr. Dam, — | 28/4 1914 | 30/3 39 | 1/4 39 |
| Oluf Olsen, — | 5/4 1903 | 8/5 39 | 1/6 39 |
| Hans J. P. Ipsen, — | 10/10 1895 | 1/9 44 | 1/1 42 |
| Henning Jensen, — | 16/2 1919 | 1/11 44 | 1/11 44 |
| A. Pelle Jørgensen — | 25/10 1911 | 1/11 44 | 1/11 44 |
| Karl Chr. Svendsen — | 14/5 1902 | 1/11 44 | 1/11 44 |
| Karl Aage Holmberg — | 25/3 1920 | 1/4 45 | 1/4 45 |
| Rigmor E. Juhlin, Kontorist | 29/4 1920 | 1/9 36 | 1/4 40 |
| Gurli Stephensen, Elev | 1/10 1929 | 1/2 46 | |
| Elektricitetsværket: | | | |
| K. K. Schmidt, Bestyrer | 11/2 1895 | 1/4 25 | 1/4 25 |
| Henrik Ipsen, Maskinmester | 13/2 1900 | 19/7 26 | 1/8 26 |
| Knud Nielsen, Undermaskinmester | 29/12 1898 | 1/5 29 | 1/5 29 |
| Th. Jensen, — | 5/2 1898 | 1/7 37 | 1/4 24 |
| H. P. Nielsen, — | 30/9 1910 | 1/10 42 | 1/10 42 |
| Aage J. Thule, — | 10/4 1901 | 1/10 42 | 1/10 42 |
| J. P. Finne, Overmontør | 6/11 1891 | 1/4 29 | 1/4 29 |
| Kaj Kristensen, Maalerreparatør | 17/12 1897 | 7/1 21 | 1/2 21 |
| Will. Koch, Reparator | 21/6 1898 | 1/4 29 | 1/4 29 |
| Ejler Hansen, Ledningsmontør | 23/10 1903 | 31/3 39 | 1/4 40 |
| Chr. Hansen, Maskinpasser | 7/6 1887 | 10/6 18 | 1/4 18 |
| Inger Andresen, Kontorist | 4/10 1923 | 1/4 44 | 1/4 44 |
| Vandværket: | | | |
| Johs. Stibolt, Bestyrer | 18/12 1881 | 1/10 15 | 1/4 10 |
| Chr. Pihl, Smed | 6/7 1907 | 10/4 34 | 1/5 34 |
| Peter Nielsen, Arbejdsfmd. | 7/8 1887 | 1/2 15 | 1/4 14 |
| Renovationsvæsenet: | | | |
| Edmund Jensen Larsen | 22/7 1911 | 1/1 43 | 1/1 43 |
| Aage Johs. Nielsen | 20/6 1910 | 1/4 45 | 1/4 45 |

| | Født | Ansæt: | Anci. fra |
|---|------------|----------------------|-----------|
| Skolen: | | | |
| Axel Berg, Skolebetjent | 31/7 1903 | 1/12 38 | 1/12 38 |
| Arbejdsanstalten: | | | |
| V. Rasmussen, Forvalter | 20/2 1890 | 1/11 26 | 1/11 26 |
| „De gamles Hjem“: | | | |
| Agnes Olufsen, Bestyrerinde | 25/6 1887 | 15/5 23 | 1/6 23 |
| Rubi Jensen, Portør | 9/11 1891 | 1/4 36 | 1/4 36 |
| Det offentlige Slagtehus: | | | |
| M. Veilbæk, Stadsdyrlæge | 26/3 1887 | 1/9 13 | 1/9 13 |
| Emil Nielsen, Opsynsmand | 21/5 1887 | 1/7 28 | 1/7 28 |
| Badeanstalten: | | | |
| Aage Hammer, Bademester | 11/8 1901 | 1/12 37 | 1/12 37 |
| Skoven: | | | |
| Viggo E. Hansen, Skovfoged | 14/4 1909 | 15/9 39 ¹ | 1/10 39 |
| Lystanlæggene. | | | |
| Kommunegartner Carlo Andersen | 29/1 1902 | 1/4 42 | 1/4 42 |
| Havnen: | | | |
| Vald. Andersen, Havnefoged | 8/11 1883 | 1/1 40 | 1/1 22 |
| Knud Schou, Førstelods | 28/10 1894 | 1/5 34 | 1/5 34 |
| Svend A. Svendsen, Lods | 18/4 1897 | 1/3 36 | 1/3 36 |
| Karl Gunnar Nielsen, Lods | 13/7 1904 | 1/4 42 | 1/4 42 |
| Johan Nielsen, Kranfører | 15/1 1896 | 1/9 26 | 1/9 26 |
| Osvald P. Aagesen, do. | 3/9 1907 | 1/4 38 | 1/4 38 |
| Valdemar Jensen, Havnebetjent | 10/5 1882 | 1/4 34 | |
| Jul. Dam, Havnebetjent | 24/12 1890 | 1/1 24 | 1/1 24 |



Byraadets Forhandlinger.

Mødet den 23. April 1945.

1. Sager til Efterretning:

- a. Skrivelser af 3. og 12. April 1945 fra Ministeriet for Landbrug og Fiskeri med Approbation paa Udstykning af Matr.-Nr. 336 b og 3 a af Rønne Købstads Markj. (J. Nr. 17.)
- b. Arbejdsministeriets Skrivelse af 18. April 1945 med Godkendelse af Detailprojektet vedrørende Anlæg af Kolonihaver i Rønne. (J. Nr. 122.)
- c. Skrivelse af 27. Marts 1945 fra Ministeriet for offentlige Arbejder, hvorefter Havne- og Brotaksterne for Rønne Havn fortsat bliver gældende indtil 31. Marts 1946. (J. Nr. 32.)
- d. Sammes Skrivelse af 9. April 1945 med Tilladelse til, at der af Havnens Kassebeholdning afholdes en Udgift paa ca. 1.700 Kr. til Indkøb og Opmuring af en ny Kedel i Havnens Ejendom »Den gamle Varmtvandsbadeanstalt«. (J. Nr. 35.)
- e. Sammes Skrivelse af 17. April 1945 med Kommunikation af Skrivelse til Revisionsafdelingen for Departementet for Told- og Forbrugsafgifter, hvorefter Beregningen af Vareafgiften for ildfaste Sten, Brokker og Chamottestensbrokker i April, Maj og Juni Maaneder forrige Aar godkendes uændret. (J. Nr. 32.)
- f. Socialministeriets Skrivelse af 28. Marts 1945 vedrørende den mellemkommunale Refusionsopgørelse for Regnskabsaaret 1943—44, hvorefter der er paalignet Rønne Kommune 1.633 Kr. for meget, der vil blive berigtiget ved Udbetalingen af Resttilskuddet paa Statsrefusionen for 1944—45. (J. Nr. 0352.)
- g. Sammes Skrivelse af 12. April 1945, hvorefter der i Rønne Kommune i Perioden 1. April til 30. September 1945 til Fordel for trængende kan anvendes 26.482 Kr. til Hjælp til Indkøb af Oksekød, Hestekød, Fjerkræ, Flæsk, Svinekød, Fisk og Klipfisk, 16.865 Kr. til Indkøb af Sødmælk og 18.392 Kr. til Uddeling af Smørrabatkort. (J. Nr. 51.)
- h. Indenrigsministeriets Skrivelse af 3. April 1945 med Tilladelse til, at Kommunen afhænder en Parcel af Matr.-Nr. 3 a af Rønne Købstads Markj. til Arbejdsmand Jens Otto Olsen for Kr. 2.401,25 samt Til-

ladelse til, at Kr. 1.401,25 bliver indestaaende i Grunden og eventuel Bygning med oprykkende Prioritets Panteret, saaledes at Laanet ikke overstiger 80 % af den for Byraadet dokumenterede og af samme godkendte Anskaffelsessum. Laanet forrentes med 5 % p. a. og afdrages med $\frac{1}{20}$ aarlig. (J. Nr. 123.)

- i. Indenrigsministeriet fremsender under 3., 14. og 23. Marts samt 9., 14. og 16. April 1945 Beslaglæggelsesordrer for forskellige Ejendomme i Rønne, nemlig: Havnekontoret, Østre Kommuneskole i sin Helhed med Overlærerboligen, Havnens nye Pakhus, Toldkammeret, Amtstuegaarden, Grand Hotel Phønix, Dansk Gødningskompagni's Pakhus paa Rønne Havn og Rønne Missionshotel. (J. Nr. 857.)
- j. Arbejdsministeriets Cirkulære af 17. Marts 1945 angaaende Tilskud fra den fælleskommunale Udligningsfond til visse kommunale Arbejder. (J. Nr. 51.)
- k. Sammes Bekendtgørelse af 9. April 1945 angaaende Pensionsordningen for Tjenestemændene ved de offentlige Arbejdsanvisningskontorer. (J. Nr. 510.)
- l. Indenrigsministeriets Cirkulærskrivelse af 26. Marts 1945 vedrørende Tinglysning af Skøder og Kontrakter for Ejendomme, der er beslaglagt af den tyske Værnemagt. (J. Nr. 857.)
- m. Sammes Lovanordning af 28. Marts 1945 og Cirkulære af 11. April 1945 angaaende Forlængelse af Lovgivningen om Støtte til Byggeri m. m. (J. Nr. 15.)
- n. Sammes Cirkulære af 28. Marts 1945 angaaende Kassation af Arkivalier. (J. Nr. 000.)
- o. Sammes Cirkulære af 18. April 1945 angaaende Forbud mod Anvendelse af Latrin som Gødning. (J. Nr. 83.)
- p. Handelsministeriets Bekendtgørelser af 24. og 27. Marts 1945 om Ophævelse af Gyldigheden af visse Rationeringskort m. v. (J. Nr. 913.)
- q. Sammes Bekendtgørelse af 7. April 1945 angaaende Oparbejdning af kalcineret Soda m. v. (J. Nr. 913.)
- r. Sammes Cirkulære af 7. April 1945, hvorefter Gasrationeringen fra den 15. April 1945 nedsættes til Halvdelen af de ved Cirkulære af 16. Juni 1942 fastsatte Rationer. (J. Nr. 226.)
- s. Sammes Bekendtgørelse af 7. April 1945 angaaende Rationering af Soda m. v. (J. Nr. 913.)
- t. Finansministeriets Lovanordning af 21. Marts 1945 om Udskrivning af en Krigskonjunkturskat m. v. for Skatteaaret 1945—46 samt om bunden Opsparing. (J. Nr. 0423.)
- u. Sammes Cirkulære af 3. April 1945 angaaende bunden Opsparing. (J. Nr. 0423.)
- v. Justitsministeriets Cirkulære af 9. April 1945 angaaende Vagtværnenes Rejser med anholdte og fængslede Personer. (J. Nr. 8142.)
- x. Landbrugsministeriets Cirkulære af 14. Marts 1945 angaaende Tælling

- den 7. April 1945 af Landbrugets Arbejdskraft og Husdyrbestand, dels vedrørende Gartneri, Frugtavl og Havebrug m. v. (J. Nr. 05.)
- y. Landbrugsministeriets Bekendtgørelse af 17. Marts 1945 vedrørende Frihandelskorn samt Korn til Anvendelse i Bryggeriindustrien. (J. Nr. 914.)
- z. Sammes Cirkulærskrivelse af 27. Marts 1945, hvorefter der af Statskassen i 1945—46 kan anvendes 50.000 Kr. til Laan samt 100.000 Kr. til Tilskud i Hænhold til Lov om Oprettelse af Frugtavlskolonier, Frugtplantager og Havelodskolonier. (J. Nr. 873.)
- æ. Landbrugsministeriets Cirkulære af 6. April 1945 angaaende Statstilskud til Tørveproduktionen i 1945. (J. Nr. 91293.)
- ø. Socialministeriets Bekendtgørelse af 6. April 1945 om de i Lov om offentlig Forsorg §§ 194, 1. Stk., 259 og 289 omhandlede Indtægtsgrænser og Takster efter Pristallet for Januar 1945.
- aa. Sammes Cirkulære af 27. Marts 1945 angaaende de i Lov om offentlig Forsorg §§ 193, 215 og 236 omhandlede Normalbidrag for Tiden 1. April 1945 til 31. Marts 1946. (J. Nr. 50.)
- ab. Sammes Meddelelse af 26. Marts 1945 angaaende Raadighedsbeløbet efter § 293, Stk. 1, i Lov om offentlig Forsorg, idet den gennemsnitlige Invaliderente indtil videre er beregnet til Kr. 5,54 pr. Dag. (J. Nr. 50.)
- ac. Socialministeriets Cirkulære af 26. Marts 1945 angaaende Hjælp til trængende til Indkøb af visse Levnedsmidler. (J. Nr. 51.)
- ad. Undervisningsministeriets Lovanordning af 6. April 1945 om Ændring i Lov af 28. April 1931 om Lønninger m. m. for Folkeskolens Lærere. (J. Nr. 722.)
- ae. Sammes Cirkulære af 12. April 1945 angaaende Aflønning m. v. af Folkeskolens løse Vikarer. (J. Nr. 722.)
- af. Statens Bygningsdirektorats Bekendtgørelse af 13. April 1945 om Udpægning af teknisk sagkyndige i Medfør af § 19 i Lov Nr. 181 af 29. April 1938 om Byplaner. (J. Nr. 0031.)
- ag. Statens civile Luftværns Cirkulærskrivelse vedrørende Pligter under Evakuering for Læger, Jordemødre og Sygeplejersker, der ikke har Ansættelse paa Sygehuse. (J. Nr. 854.)
- ah. Skattedepartementets Cirkulære af 27. Marts 1945 om Udskrivning af en Krigskonjunkturskat m. v. for 1945—46 samt bunden Opsparing. (J. Nr. 0423.)
- ai. Sammes Cirkulære af 7. April 1945 vedrørende Formueskat til Staten for 1945—46 af danske Dødsboer. (J. Nr. 0423.)
- aj. Statistisk Departements Cirkulære af 5. April 1945 vedrørende Ændring i Departementets Cirkulære af 29. December 1932 angaaende Personer, der flytter til eller fra Udlandet. (J. Nr. 05.)
- ak. Statens Ligningsdirektorats Skrivelse af 21. Marts 1945 om, at Grundbeløbet for Ejendommen Lb. Nr. 909 i Rønne Købstads II Distrikt ændres fra 800 til 1100 Kr. (J. Nr. 041.)
- al. Kongeriget Danmarks Hypotekbanks Skrivelse af 10. April 1945 om, at Renten af Laan i den kommunale Laanefond fra 1. Marts 1945 er

- fastlagt til 4⁰/₀ p. a. for den tilbageværende Del af Laaneprosjektet. Restgælden paa de ommeldte Laan er 317.000 Kr. (J. Nr. 0355.)
- am. Sammes Skrivelse af 17. April 1945 med Samtykke til, at Tømrer Anker André Mathias Holm, der er blevet Ejer af Matr. Nr. 5aq af Rønne Købstads Markj., overtager det i Ejendommen indestaaende Statslaan, til Rest stort Kr. 2.863,19. (J. Nr. 15.)
- an. Statens civile Luftværns Skrivelse af 28. Marts 1945 vedrørende Afstivning af private Tilflugtsrum. (J. Nr. 854.)
- ao. Købstadkommunernes Laaneforenings Skrivelse af 26. Marts 1945, hvorefter Indenrigsministeriet har meddelt Fritagelse for at betale Afdrag pr. 1. Maj Termin 1945 paa Dollarlaanet af 1925 paa Betingelse af, at der sker Henlæggelse, saaledes at Afdragene med Valutatillæg kan betales paa Anfordring. (J. Nr. 0355/312.)
- ap. Købstadkommunernes gensidige Forsikringsforenings Skrivelse af 18. April 1945 vedrørende Dagpengeforsikring for de første 13 Uger for Ulykestilfælde, som henføres under Krigsulykkesforsikringen. (J. Nr. 061.)
- aq. Købstædernes almindelige Brandforsikrings Skrivelse af 13. April 1945 med Kr. 2.650,00 som Erstatning for Brandskaden den 9. December 1944 paa Matr. Nr. 47b af Rønne Købstads Markj. (J. Nr. 11.)
- ar. Bornholms Amts Skrivelse af 15. Marts 1945 med Kr. 211,50 til Dækning af Kommunens Udgifter til den kommunale Tilsynsmand med Maskiner. (J. Nr. 844.)
- as. Sammes Skrivelse af 5. April 1945 om, at der kun maa udleveres Rationeringskort til Udlændinge, saafremt deres Pas er forsynet med gyldig dansk Opholdstilladelse. (J. Nr. 913.)
- at. Sammes Skrivelse af 4. April 1945 om, at det er vedtaget at opretholde Forbudet mod Afholdelse af Dansanter m. v., saa længe de nuværende Forhold vedvarer. (J. Nr. 842.)
- au. Sammes Skrivelse af 4. April 1945 om, at der er tildelt Kommunen 300 kg Stearinlys til Beredskabslager fra Grosserer H. J. Hansen. (J. Nr. 913.)
- av. Sammes Skrivelse af 4. April 1945 om, at Personer, der ønsker at løse Næringsbrev som Bager eller Konditor, bør gøres opmærksomme paa, at nye Virksomheder ikke kan gives Tildelinger af Sukker, Smør og Mel til Fremstilling af Kager, Wienerbrød og Konditorsager m. v. (J. Nr. 913.)
- ax. Bornholms Amtsbrændselsudvalgs Skrivelse af 19. April 1945 om, at Kommunen ved Henvendelse til Untersturmbannführer Schultz, Vestre Skole, kan faa Tilladelse til hos Fiskehandler Kure at faa udleveret det nødvendige Kvantum Sprængstof til Brug ved Stødoptagning. (J. Nr. 120.)
- ay. Bornholms Amts Skrivelse af 9. April 1945, hvorefter der i Rønne Kommune pr. 31. Marts 1945 var 160 egentlig arbejdssøgende, heraf 7 Kvinder, og 108 betinget arbejdssøgende, heraf 4 Kvinder. (J. Nr. 510.)
- az. Rønne Ligningskommissions Skrivelse af 23. April 1945 med Resultat

- tatet af den afsluttede Hovedligning af personlig Skat til Rønne Kommune for Aaret 1945—46. (Findes trykt blandt Bilagene). (J. Nr. 04.)
- aæ. Spørgeskema angaaende Byggevirksohmheden i Januar Kvartal 1945, der den 17. April 1945 er indsendt til Statistisk Departement i udfyldt Stand. (J. Nr. 05.)
- aø. Fortegnelse over Detailpriser pr. 7. April 1945, der er indsendt til Statistisk Departement. (J. Nr. 05.)
- aaa. Folkeregistrets Kvartalsindberetning af 17. April 1945, hvorefter der i Folkeregistret pr. 31. Marts 1945 var optaget 11.664 Personer. (J. Nr. 05.)
- aab. Havnestatistikken for 1944—45, der udviste, at, der i alt er indgaaet i Havneafgifter Kr. 414.036,52 og i Lodspenge Kr. 29.148,01 eller i alt Kr. 443.184,53. (J. Nr. 32.)
- aac. Havnefogedens Indberetning om Skibsfarten paa Rønne Havn i Marts Maaned 1945. (J. Nr. 309.)

2. 2. Behandling af det i Byraadets forrige Møde under Punkt 2 behandlede Andragende af 6. Marts 1945 fra Rønne Sygekasse om Forhøjelse af det aarlige Tilskud fra 4000 Kr. til 8000 Kr. med Kasse- og Regnskabsudvalgets Indstilling af 23. Marts 1945, hvorefter et Flertal indstiller, at der ydes et ekstraordinært Tilskud for 1944—45 paa 4000 Kr., medens et Mindretal, Direktør Thorkil Lund og Konsul M. Th. Bidstrup, undlod at stemme. (J. Nr. 76.) — Flertallets Indstilling tiltraadtes med 12 Stemmer, ingen imod.

3. Skrivelse af 19. April 1945 fra Den bornholmske Flyveplads A/S med Indkaldelse til Generalforsamling den 30. April 1945. De nuværende Bestyrelsesmedlemmer er Borgmester O. H. Aagesen, Forretningsfører E. Fogh, Inkassator Aksel Jensen og Lektor L. Glistrup. (J. Nr. 457/31.) — De valgte Bestyrelsesmedlemmer i Forbindelse med Kasse- og Regnskabsudvalget bemyndigedes til at møde paa Generalforsamlingen for Rønne Byraad og Rønne Havn, idet Borgmesteren bemyndigedes til at give Stemmer paa Byraadets Vegne.

4. Overslag over Sdr. Baadehavns Indtægter og Udgifter for 1945—46 med Havneudvalgets Indstilling af 20. April 1945 om, at Overslaget godkendes og forsynes med Paategning herom. (J. Nr. 381.) — Indstillingen tiltraadtes, og Budgettet godkendtes.

5. Forslag over Nørrekaas Baadehavns Indtægter og Udgifter for 1945—46 med Havneudvalgets Indstilling af 20. April 1945 om, at Overslaget godkendes med Undtagelse af Udgiftsposterne: Opmudring af Havnen 7000 Kr. og Reparation af nedfalden Kaj 8000 Kr., idet der senere vil fremkomme Forslag til disse 2 Poster, naar de er nærmere undersøgt og beregnet. (J. Nr. 382.) — Indstillingen tiltraadtes, og Budgettet godkendtes med de i Indstillingen fremførte Bemærkninger.

6. Belysningsudvalgets Indstilling af 20. April 1945 om, at Gadebe-

lysningen i Byens Gader slukkes i Sommermaanederne fra omkring den 15. Maj 1945 for at spare paa Gasværkets Kulbeholdning. (J. Nr. 44). — Indstillingen tiltraadtes.

7. Den danske Købstadforenings Skrivelse af 15. Januar 1945 vedrørende Forberedelse til Oprettelse af et Bogforlag til hel eller delvis Forsyning af Skolerne med Skolebøger og Skolemateriel, samt om Kommunen vil tilslutte sig dette og indbetale 25 Øre pr. Indbygger til Anlægs- og Driftskapital. — Et Flertal paa 5 Medlemmer af Skolekommissionen indstiller under 16. April 1945, at det meddeles, at Byraadet i Princippet kan tiltræde Tanken, men at man i øvrigt ønsker nærmere Oplysninger om Planen, forinden der kan tages endelig Stilling til Spørgsmaalet, medens et Mindretal, d'Herrer Direktør Thorkil Lund og Lektor Glistrup, indstiller, at det meddeles Købstadforeningen, at man i Princippet maa tage Afstand fra Tanken om et kommunalt Bogforlag, og i hvert Fald ikke ønsker at tage Stilling til Spørgsmaalet, forinden der foreligger en af Bogudvalget nærmere udarbejdet Betænkning over Sagen. (J. Nr. 729.) — Flertalsindstillingen vedtoges med 12 Stemmer mod 4, hvorefter Mindretalsindstillingen forkastedes med samme Stemmetal.

8. Belysningsudvalgets Skrivelse af 20. April 1945 med de ved Licitationen over Arbejdet med Levering og Montering af Opvarmningsanlæg, Dampanlæg og Varmtvandsforsyningsanlæg paa den kommunale Varmtvandsbadeanstalt indkomne Tilbud fra Ndr. Jernstøberi paa Kr. 75.874,00 og fra Brdr. Ryø, København, paa Kr. 80.712,00, idet Udvalget indstiller, at Ndr. Jernstøberis Tilbud paa Kr. 75.874,00 antages. (J. Nr. 25.) — Indstillingen tiltraadtes, og det vedtoges at antage Tilbudet paa Kr. 75.874,00 fra Ndr. Jernstøberi.

9. Skolekommissionens Skrivelse af 17. April 1945 om, at den i Henhold til Byraadets Bemyndigelse af 17. November 1944 har vedtaget at antage Arkitekt Wilh. Groth-Hansen og Ingeniørfa. Birch & Krogboe, København, til at planlægge og projektere en ny Kommuneskole i Forbindelse med Østre Skole. (J. Nr. 7232.) — Toges til Efterretning.

10. Det sociale Udvalgs Indstilling af 12. April 1945 om, at der tildeles Reg. Nr. 623 en Tillægshjælp i Form af Kommunehjælp i H. t. Forsorgslovens § 293, 3. Stk., paa 50 Kr. til Husleje for April Maaned 1945. — Indstillingen tiltraadtes enstemmigt.

Byraadet kvitterede Pantebrev fra Tømrer Janus Math. Larsen, til Rest Kr. 2.652,00 med 2. Prioritet i Ejendommen Matr. Nr. 1541 af Rønne Købstads Markj., idet Laanet er indfriet.

11. Uden for Dagsordenen forelaa Indstilling af 23. d. M. fra det sociale Udvalg om, at Udvalget havde lejet Hotel »Salene« af Hotelejer Koch, »Helligdommen«, indtil 1. Maj 1946 for en Leje af 4000 Kr., idet Hotellet skal anvendes til Ophold for Beboere, der skal evakueres fra »De gamles Hjem« i Anledning af, at dette er beslagnet af den tyske

Værnemagt. — Det vedtoges enstemmigt at godkende de af Udvalget foretagne Dispositioner.

12. Byraadet underskrev Pantebrev fra Anker André Holm, stort til Rest Kr. 2665,19, til Kongeriget Danmarks Hypotekbank, idet Kommunen derved paatager sig Garantien for Statskassens Tab paa de til enhver Tid sidst prioriterede 27% af Laanet, der har Prioritet i Matr. Nr. 5 aq af Rønne Købstads Markjorder.

Mødet den 14. Maj 1945.

1. Betaling af Bil og Kvarter for Personer, der selv er kørt ud i Oplandet, f. Eks. til Rutsker. — Overlodes til det sociale Udvalg i Forbindelse med Borgmesteren.

2. Betaling for Kvarter for Personer, der selv har indlogeret sig, f. Eks. i Robbedale og andre Steder. — Det vedtoges at betale Kvartergodtgørelse ogsaa til privat Indkvarterede og ikke kræve Tilbagebetaling fra Indkvarterede i noget Tilfælde.

3. Spørgsmaal om Lokaler til Opbevaring af Møbler. — Overlodes til Administrationen.

4. Skoleundervisningen (Friluftsskole). — Det vedtoges indtil videre at ophæve Skolegangen, idet man var enige om at anvende Skolelokalerne til boligløse og i øvrigt overlade Skolekommissionens Formand at tage sig af Spørgsmaalet om Friluftsskole.

5. Rationering af Beklædningsgenstande. — Det vedtoges at bemyndige Borgmesteren og Kæmneren til at forhandle med Frihedsraadet om Indførelse af Rationering af Manufakturvarer.

6. Fællesskrivelse fra Rønne og Nexø til Krigsforsikringen om, at der ikke afregnes med den enkelte Husejer, forinden der er forespurgt, om Kommunerne har haft Udlæg til foreløbig Reparation af Tage m. m. — Tiltraadtes.

7. Begravelse af døde efter Bombeangrebet. — Det vedtoges at lade Kommunen bekoste Begravelsen.

8. Spørgsmaal om eventuel Henvendelse til Sverige om Fremskaffelse af Søm, Kalk m. m. — Det vedtoges at anmode Amtmanden om at foranledige fremskaffet Materialer i saa stort Omfang som muligt ogsaa fra Sverige.

9. Forespørgsel fra »Rønne Bio« om Fritagelse for Forlystelsesafgift til Kommunen af en amerikansk Film, hvoraf Indtægten stilles til Raadighed til Fordel for bomberamte Familier. I Forbindelse hermed foreslog Bygmester Andresen, at Byraadet yder 100.000 Kr. til et Fond til Hjælp for Skaderamte. — Det vedtoges at frafalde Afgiften og udskyde Andresens Spørgsmaal til næste Møde Torsdag den 22. d. M. Kl. 17.

10. Fremskaffelse af Brændsel (Kul) til Folkebespisningen. — Overlodes til Kontoret.

11. Spørgsmaal om Timebetaling til Arbejdskraften, der anvendes til Oprydning m. m., herunder Anvendelse af uorganiseret Arbejdskraft. — Der betales Timeløn som for Tømrere og Snedkere + 15% uden Tillæg for Overarbejde, hvilket godkendtes af Byraadet.

12. Spørgsmaal om Oprettelse af Rutebilsruter til Rønne fra Op-landskommuner, hvor der findes evakuerede, saaledes at disse kan komme til Byen om Morgen og hjem om Aftenen. — Overlodes til Administrationen.

13. Spørgsmaal om, hvorvidt Kommunen skal staa i Forskud over for de Haandværkere, der har udført Oprydningsarbejde m. m. — Det vedtoges at udbetale Forskud af Kommunekassen, hvilket meddeles Kommandocentralen til videre Foranstaltning.

14. Spørgsmaal om Fremme af Byplanlægningen (Sanering). — Det vedtoges at tilkalde Kommitteret i Byplansager Kai Henriksen.

Mødet den 22. Maj 1945.

1. Borgmesteren gav forskellige Oplysninger vedrørende Forhandlinger, der var ført med Muremester Kornerup, København, som udsendt Repræsentant for Krigsforsikringen af Bygninger, samt Forhandlinger med Fuldmægtig Jacobsen, Handelsministeriet, og Ingeniør Simonsen, Byggenævnet, vedrørende Fremskaffelse af Materialer samt Forhandlinger med Repræsentant for Krigsforsikringsnævnet for Løsøre. Desuden redegjorde Borgmesteren for Forhandling med Repræsentanter fra Regeringen, repræsenteret ved Indenrigsministeren, Udenrigsministeren, Arbejds- og Socialministeren, Minister Axel Larsen og Departementschef K. H. Kofoed, idet der iøvrigt fra Forhandlingerne forelaa et Referat, som uddeltes til Byraadsmedlemmerne. I Forbindelse med Ministermødet forelaa Spørgsmaalet om Nedsættelse af en Lokalkomité til Fordeling af Midlerne fra den iværksatte Indsamling til Hjælp for nødstedte ved Bombeangrebene samt Nedsættelse af et Fordelingsnævn for Uddeling af Byggematerialer og eventuelt et Fordelingsnævn for Uddeling af Manufakturvarer. — Under Debatten drøftedes Spørgsmaalet om Ændring af Projektet vedrørende Udvidelse og Omlægning af Nygade, og det vedtoges med 9 Stemmer mod 2 at arbejde efter det allerede godkendte Projekt. I øvrigt toges Redegørelsen til Efterretning.

2. Bornholms Amts Skrivelse af 12. d. M. med Kommunikation af Telegram fra Arkitekt Havning med Tilbud paa Assistance fra »Arkitekt-hjælpen« ved Byens Genopbygning samt Tilbud af 18. d. M. fra Arkitekt Váld. Jørgensen, Christiansø, ligeledes paa Arkitektassistance. — Udsat, indtil Spørgsmaalet om Byplanlægning skal drøftes.

3. Cirkulære af 18. Maj d. A. fra Ministeriet for særlige Anliggender angaaende Oprettelse af et Kontor, der skal ledes af en Bestyrer, udpeget af Frihedsraadets Lokalkomité, suppleret med et Medlem af det sociale Udvalg. Kontorets Opgave er at yde øjeblikkelig Hjælp til Frihedskæmpere m. m. og dissés paarørende og efterladte, ligesom der ogsaa skal ydes Hjælp til tilskadekomne ved Luftangreb o. l.

Bestyrelsen vælger selv sin Formand og Kontorets daglige Leder, ligesom den antager Kontorhjælp, fortrinsvis blandt Personer, der aktivt har deltaget i Modstandsbevægelsen. — Overlodes til det sociale Udvalg at ordne det videre fornødne.

Mødet den 26. Maj 1945.

1. I Mødet deltog Kommitteret i Byplansager Kai Henriksen og Arkitekt Edmund Hansen, der forelagde forskellige Spørgsmaal om Byplanen.

Mødet den 6. Juni 1945.

1. Borgmesteren redegjorde for Forhandlingerne paa Bornholms Udvalgets Møde paa Rigsdagen den 28. Maj 1945 og navnlig for Spørgsmaalet om Tilvejebringelse af nye Bygninger til husvilde Familier. Det var under Mødet oplyst, at der fra den svenske Stat var fremsat Tilbud paa Levering af 1000 Træhuse af den Type, der i Sverige ofte anvendes til varig Beboelse, og hvis Opførelse andrager ca. 20.000 sv. Kroner pr. Hus.

Det svenske Tilbud gik ud paa, at Husene leveredes til den af vedkommende bomberamte opnaaede Forsikringssum, og maa saaledes betragtes som en storstilet Gave. Departementschef Høirup fra Socialministeriet foreslog under Udvalgmødet, at Socialministeren ringede eller telegraferede en Tak til Sverige for det storstilede Tilbud, og man skulde saa senere opgive, hvor mange Huse der var Brug for, idet man saa agtede at sende en Repræsentant til Sverige. Dette vandt hele Udvalgets Tilslutning. Borgmesteren oplyste, at Kæmneren i-Dag var ringet op af Departementschef Høirup med Besked om, at Spørgsmaalet vedrørende de svenske Træhuse skulde ordnes hurtigt, idet Udvalgets Formand, Departementschef K. H. Kofoed, havde meddelt, at en Delegation fra Ministeriet suppleret med Bygmester Johs. Munch og Kæmner Mikkelsen fra Bornholm skulde rejse til Stockholm paa Lørdag for at drøfte Detaillerne vedrørende Husene, og man maatte derfor i Dag se at komme til Klarhed over, hvor mange Huse man ønskede til Bornholm, og eventuelt hvor disse skal placeres. I Mødet deltog Borgmester Harild, Bestyrer Martin Petersen og Sygekassekasserer Aage Andersen, Nexø. — Efter en længere Debat vedtoges det at modtage Tilbudet fra den svenske Stat og købe 200 Huse til Rønne Kommune og med Adgang til eventuelt at faa et større Antal, hvis der bliver større Efterspørgsel.

Mødet den 11. Juni 1945.

1. Sager til Efterretning:

- a. Telegram af 16. Maj 1945, hvori Købstadforeningens Bestyrelse, samlet til Møde, udtaler Købstadforeningens Deltagelse i den Ulykke, der har ramt Købstaden og Befolkningen, idet Købstadforeningen tilsiger sin Bistand ved Forhandlinger med Centraladministrationen og andre i den Udstrækning, Byraadet maatte ønske at gøre Brug heraf. (J. Nr. 8541.)
- b. Skrivelser af 21. og 24. April 1945 fra Ministeriet for Landbrug og Fiskeri med Approbation paa Udstykning af Matr.-Nr. 317 a og 4 c af Rønne. Købstads Markj. samt Grænseforandring mellem Matr.-Nr. 318 t og 318 v af Rønne Købstads Markj. (J. Nr. 17.)
- c. Indenrigsministeriets Skrivelse af 3. Maj 1945 med Samtykke til, at der i Regnskabsaaret 1945—46 udskrives et samlet Skattebeløb af Kr. 2.032.226,30. (J. Nr. 0351.)
- d. Sammes Skrivelse af 28. April 1945 angaaende Tilskud fra det offentlige til Etablering af private Nødkøkkener. (J. Nr. 923.)
- e. Sammes Skrivelse af 18. Maj 1945 vedrørende Spørgsmaal om Erstatning for tysk Brug af og den derved forvoldte Skade paa overtagne Ejendomme. (J. Nr. 857.)
- f. Arbejdsministeriets Skrivelse af 24. April 1945 med Godkendelse af Detailplanerne for Beredskabsarbejdet Nr. R. 4345 »Hovedkloakledning i Sdr. Allé og Strandvejen i Rønne.« (J. Nr. 412.)
- g. Sammes Skrivelse af 24. Maj 1945 vedrørende Opfyldning af Tankgrave m. v. (J. Nr. 5131.)
- h. Skrivelse af 3. Maj 1945 fra Ministeriet for offentlige Arbejder med Godkendelse af Havne- og Brotaksten for Nørrekaas Baadehavn og Søndre Baadehavn indtil den 31. Marts 1946. (J. Nr. 32.)
- i. Undervisningsministeriets Bekendtgørelse af 2. Juni 1945 om Fribefordring for Skoleelever m. v. paa Jernbaner med Hensyn til Ferierejser. (J. Nr. 729.)
- j. Arbejdsministeriets Cirkulære af 14. April 1945 angaaende Lov af 27. Oktober 1942 om Formidling af Arbejdskraft til offentlige Arbejder m. v. som forlænget ved Lovanordning af 14. Marts 1945. (J. Nr. 51.)
- k. Arbejds- og Socialministeriets Cirkulære af 31. Maj 1945 vedrørende Udfyldelse af Regnskabsuddrag og Fortegnelser til Brug ved Beregningen af Refusion af Kommunernes Udgifter i Henhold til Forsorgsloven. (J. Nr. 50.)
- l. Handelsministeriets Bekendtgørelse af 17. April 1945 angaaende Fremstilling af visse tilberedte Kødvarer. (J. Nr. 914.)
- m. Sammes Bekendtgørelse af 26. April 1945 om Rationering af Brød og Mel. (J. Nr. 913.)
- n. Sammes Bekendtgørelse af 4. Maj 1945 angaaende midlertidige Bestemmelser om Salg og Udlevering af Tørv, indenlandske Briketter, Formbrændsel og Brunkul. (J. Nr. 91292.)

- o. Handelsministeriets Bekendtgørelse af 7. Maj 1945 vedrørende Forbud mod Salg eller Udlevering af Varer til de enkelte Medlemmer af den tyske Værnemagt, tyske Flygtninge m. v. (J. Nr. 857.)
- p. Sammes Bekendtgørelse og Cirkulære af 14. Maj 1945 om Anmeldelse af og Dispositioner over visse Varer, Penge m. v., hidrørende fra den tyske Værnemagt eller andre tyske Myndigheder. (J. Nr. 857.)
- q. Sammes Cirkulære af 18. Maj 1945 om, at Elektricitetsrationen forhøjes fra 2—5 kWh pr. Husstand for den første Aflæsningsperiode, for hvilken Aflæsning foretages efter den 7. Maj 1945. (J. Nr. 216.)
- r. Sammes Bekendtgørelse og Cirkulære af 18. Maj 1945 angaaende Fordeling m. v. af Tørv, indenlandske Briketter, Formbrændsel og Brunkul. (J. Nr. 91294.)
- s. Sammes Cirkulære af 1. Juni 1945 vedrørende Effekter tilhørende den tyske Værnemagt eller andre tyske Myndigheder. (J. Nr. 857.)
- t. Indenrigsministeriets Bekendtgørelse af 20. April 1945 vedrørende Refusion af Kommunens Udgifter til Folkebespisning i Regnskabsaaret 1945—46. (J. Nr. 923.)
- u. Sammes Bekendtgørelse af 12. Maj 1945 angaaende Indsendelse af Oplysninger om Skatteudskrivningen. (J. Nr. 04.)
- v. Sammes Cirkulære af 31. Maj 1945 om Ændringer i og Tilføjelser til Lov Nr. 54 af 23. Marts 1937 om Leje med senere Ændringer. (J. Nr. 150.)
- x. Socialministeriets Meddølelse af 25. April 1945 angaaende Takster for Ophold paa Arbejdsanstalter og Tvangsarbejdsanstalter i Regnskabsaaret 1945—46. (J. Nr. 521.)
- y. Bornholms Amts Bekendtgørelse af 16. Maj 1945 angaaende Salg af Beklædningsgenstande i Bornholms Amt samt Skrivelse af 31. Maj 1945 om Ophævelse af samme Bekendtgørelse. (J. Nr. 913.)
- z. Sammes Bekendtgørelse af 29. Maj 1945 om Forbud mod Udførsel af Tømmer fra Bornholm. (J. Nr. 913.)
- æ. Skrivelse af 15. Maj 1945 fra Kongeriget Danmarks Hypotekbank om, at Tømmer Anker André Mathias Holm har overtaget det i Ejendommen Matr.-Nr. 5 aq af Rønne Købstads Markj. indestaaende Statslaan. (J. Nr. 15.)
- ø. Bornholms Amts Skrivelser af 4. Maj og 4. Juni 1945 med Opgørelser over arbejdssøgende den 28. April og 25. Maj 1945, hvorefter der i Rønne var henholdsvis 78 og 72 egentlig arbejdssøgende samt 42 og 55 betinget arbejdssøgende. (J. Nr. 510.)
- aa. Bornholms Amts Vejvæsens Skrivelse af 1. Juni 1945 angaaende Fordeling af den paa Bornholm producerede Gasværkstjære. (J. Nr. 419.)
- ab. Statistiske Efterretninger Nr. 15 af 16. Maj 1945 vedrørende Detailpristallet. (J. Nr. 05.)
- ac. Havnefogedens Indberetning om Skibsfarten paa Rønne Havn i Maj Maaned 1945. (J. Nr. 309.)

2. Bornholms Amts Biblioteks Regnskab for 1944—45, hvor Driftsregnskabet balancerede med Kr. 52.957,26, medens Status balancerede med

Kr. 167.324,55. Regnskabet er forsynet med Revisionspaategning om, at intet er fundet at bemærke. — Kasse- og Regnskabsudvalget indstiller under 7. Juni 1945, at Regnskabet godkendes og forsynes med Paategning herom. (J. Nr. 74.) — Indstillingen tiltraadtes.

3. Regnskab for 1944—45 for 11 Legater under Rønne Børneasyl, der er forsynet med de kommunale Revisorers Paategning om, at der ved Gennemgangen intet er fundet at bemærke. (J. Nr. 037.) — Regnskabet godkendtes.

4. Søndre Baadehavns Regnskab for 1944—45, der er forsynet med de kommunale Revisorers Paategning om, at der intet er fundet at bemærke. (J. Nr. 381.) — Regnskabet godkendtes.

5. Cirkulære af 18. Maj 1945 fra Ministeriet for særlige Anliggender angaaende Oprettelse af et Kontor for særlige Anliggender med det sociale Udvalgs Skrivelse af 31. Maj 1945 om, at Kontoret er oprettet paa Rønne Kommunekontor, og at Modstandsbevægelsen har udpeget følgende Bestyrelse:

Handelsskoleforstander N. M. Petersen,
Stenhugger Vald. Olsen,
Smedesvend Charles Børner og
Fuldmægtig Kai Nissen,

medens det sociale Udvalg har udpeget:

Fhv. Købmand Axel Eckberg.

Til Bestyrelsens Formand er valgt Fuldmægtig Kai Nissen og til Kontorets daglige Leder Kommuneassistent Børge Pedersen. (J. Nr. 504.) — Socialkontorets Indstilling tiltraadtes.

6. Andragende af 7. Juni 1945 til Handelsministeriet fra »Rønne Biø« om Tilladelse til uanset Bestemmelserne om Lukketiden Kl. 21 daglig at afholde 2 Forestillinger, nemlig Kl. 19 og Kl. 20,45. — Kasse- og Regnskabsudvalget indstiller under 7. Juni 1945, at Andragendet videresendes med Bemærkning om, at Raadet intet har at indvende mod dette. (J. Nr. 75.) — Byraadet indstiller, at den ønskede Tilladelse gives.

7. Regnskab for Boligselskabet af 1942 i Rønne for Tiden $\frac{1}{8}$ 43— $\frac{31}{12}$ 44, forsynet med statsaut. Revisor E. J. Wøldike Nielsens Paategning om, at Regnskabet er i Overensstemmelse med Selskabets Bøger, og at de opførte Beholdningers Tilstedeværelse er konstateret. (J. Nr. 154.) — Regnskabet godkendtes.

8. Skolekommissionens Skrivelse af 5. Juni 1945 med 16 Ansøgninger til det opslaaede ledige faste Lærerembede, idet Kommissionen indstiller til det faste Lærerembede:

1. Timelærer Edvard Ernst Svenningsen, Rønne,
2. — Vagn Klyver-Poulsen, Rønne,
3. Vikar Kjeld Büchmann Møller, Rønne,

til det ved Timelærer Edvard Ernst Svenningsens Kaldelse ledigblevne Timelærerembede:

1. Vikar Kjeld Büchmann Møller, Rønne,
2. — Axel Tuxværd Elmquist, Rønne,
3. — Ejvind Mortensen, Vejen,

og til det ved Vikar Kjeld Büchmann Møllers Kaldelse som Timelærer ledigblevne faste Vikarembede:

1. Vikar Axel Tuxværd Elmquist, Rønne,
2. — Roland D. L. Kofoed, Ferslev,
3. — Herman Erik Frandsen, Haderslev.

(J. Nr. 722.) — Indstillingen tiltraadtes, og Nr. 1 i de 3 Embeder kaldes til de ledige Embeder.

9. Sammes Indstilling af 5. Juni 1945 om, at Kommuelærer G. Recchia i Anledning af Arrestation den 5. Maj 1945 sættes fra Tjenesten, og at Sagen forelægges Undervisningsministeriet, saaledes at paagældende suspenderes, indtil hans Sag er afsluttet. (J. Nr. 722.) — Indstillingen godkendes.

10. Indstilling af 7. Juni 1945 fra Kasse- og Regnskabsudvalget om, at Rønne Kommune af Ingeniør C. J. Kielberg erhverver Rønne Teglværk med dertil hørende Bygninger og Arealer for en Pris af 250.000 Kr., idet dog Ingeniøren indtil videre skal have Ret til at bebo Beboelsesejendommen med tilhørende Have for en rimelig Leje. Udvalget indstiller desuden, at Ministeriets Samtykke indhentes til Købet, samt at Beløbet indtil videre afholdes af Kommunens Kassebeholdning. (J. Nr. 1231.) — Indstillingen tiltraadtes ved 1. Behandling, idet Kasse- og Regnskabsudvalget i sit første Møde fastsætter Ingeniør Kielbergs Leje for Beboelse.

11. Sammes Indstilling af 7. Juni 1945 om, at Kommunen afhænder en Grund, stor 639 m², af Matr.-Nr. 3 a og 156 a af Rønne Købstads Markj. beliggende ved Borgmester Nielsens Vej, til Bogholder William Kragelund for en Pris af Kr. 4,25 pr. m² og i øvrigt paa de sædvanlige Betingelser. (J. Nr. 123.) — Indstillingen tiltraadtes.

12. Sammes Indstilling af 7. Juni 1945 om, at Kommunen afhænder 2 Byggegrunde af Matr.-Nr. 153 af Rønne Købstads Markj. ved Borgmester Nielsens Vej med tilsammen 18 m Grundfacade til Murermester K. Dahl Jensen for en Pris af Kr. 4,25 pr. m² og i øvrigt paa de sædvanlige Betingelser. (J. Nr. 123.) — Indstillingen tiltraadtes.

13. Bornholms Amts Skrivelser af 20. April og 22. Maj 1945 om Byraadets Udtalelse i Anledning af en mellem Bygmester Johs. Hansen og Biografdirektør Gunnar Hansen oprettet Lejekontrakt for »Rønne Bio«, hvorefter der fremtidig betales en Grundleje paa 20.000 Kr. + en Afgift paa 25 % af Netto-Spilleindtægten over 125.000 Kr. aarlig. — Kasse- og Regnskabsudvalget indstiller under 7. Juni 1945, at Sagen tilbagesendes med Bemærkning, at Raadet ikke for Tiden finder Grundlag for Forhøjelse af

den nuværende Leje 20.000 Kr. (J. Nr. 75.) — Kan ikke anbefales, idet Byraadet finder, at en Biografleje paa 20.000 Kr. maa være en efter Forholdene rimelig Leje.

14. Andragende af 7. Juni 1945 fra Skræddermester Kaj Haagenen om Tilladelse til at nedlægge en Lejlighed i Ejendommen Korsgade 2 A og i Stedet oprette Værksted. — Kasse- og Regnskabsudvalget indstiller under 7. Juni 1945, at Andragendet afslaaes paa Grund af de for Tiden vanskelige Boligforhold. (J. Nr. 150.) — Indstillingen tiltraadtes.

15. Rønne Ligningskommissions Skrivelse af 26. April 1945 med 43 Andragender om Nedsættelse eller Eftergivelse af personlig Kommuneskat og Menighedsafgift for Skatteaarene 1941-42—1944-45. — Kasse- og Regnskabsudvalget foreslaar under 7. Juni 1945, at Indstillingen tiltrædes. (J. Nr. 04.) — Indstillingen tiltraadtes.

16. Det sociale Udvalgs Indstillinger af 18. April, 26. April og 3. Maj 1945 om, at der i Henhold til Forsorgslovens § 293, 3. Stk., ydes en Til-lægshjælp i Form af Kommnehjælp til Reg. Nr. 623 Kr. 50,00 til Husleje for Maj Maaned, i Henhold til Forsorgslovens § 296 Kommune-hjælp til Supplering af Arbejdsfortjeneste til Reg. Nr. 762 Kr. 90,00 til Husleje for Marts og April Maaneder 1945 og Reg. Nr. 1951 Kr. 45,00 maanedlig i Maj og Juni Maaneder samt Reg. Nr. 2402 Kr. 33,00 til Husleje for Maj Maaned. — Det sociale Udvalgs Indstillinger tiltraadtes.

17. Uden for Dagsordenen stillede Borgmesteren Forslag om, at der gives Borgmesteren Bemyndigelse til at bestemme, hvornaar Kæmneren skal rejse, idet Borgmesteren finder, at det er ganske uforsvarligt, at Kæmneren rejser, naar der er saa meget Arbejde, idet man ikke kan undvære Kæmneren navnlig i en Situation som den, vi for Tiden er inde i. — Byraadet finder det ganske naturligt, at Kæmneren ligesaavel som alle andre Funk-tionærer maa henvende sig til sin Overordnede om Tilladelse til at rejse.

Mødet den 15. Juni 1945.

1. Borgmesteren fremførte Spørgsmaalet om, hvor man skulde placere de 200 Een-Families-Huse, som man i Løbet af Sommeren kunde forvente leveret fra den svenske Stat, idet der kunde være Tale om forskellige Arealer, saaledes kan der paa det Fru Marboe tilhørende Areal Matr.-Nr. 18 a af Rønne Købstads Markj. anbringes 30 Huse, paa Arealet ved »Pilehøj« 90 Huse, paa Kolonihavearealet mellem Borgmester Nielsens Vej og Jernbanen 80 Huse, paa Arealet Matr.-Nr. 259 f af Rønne Købstads Markj. Øst for Sdr. Villavej ved Vejen til Forsørgelsesgaarden 16 Huse, paa Matr.-Nr. 302 af Rønne Købstads Markj., Kolonihaverne ved »Saga«, 35 Huse samt paa hele Arealet øst for Jernbanen mellem Svanekevej og Smallesunds Forlængelse 250 Huse. I Forbindelse hermed forelaa en af Kæmneren udarbejdet Redegørelse for Indtrykkene ved den af den danske

Stat udsendte Delegation til Stockholm. — Det vedtoges at placere de 2 Prøvehuse paa Arealet Øst for Sdr. Villavej og i øvrigt overlodes det til Kasse- og Regnskabsudvalget at fremkomme med Indstilling med Hensyn til Husenes Beliggenhed.

2. Borgmesteren meddelte, at Kronprinsparret vilde besøge Rønne Mandag den 18. Juni, og Borgmesteren henstillede, at Byraadsmedlemmerne mødte med Damer til Modtagelsen paa St. Torv samt mødte den 19. Juni 1945 om Morgenen Kl. 9 paa Flyvepladsen for at tage Afsked med Kronprinsparret, der skal afrejse med Flyveren Kl. 9,30. — Toges til Efterretning.

Mødet den 25. Juni 1945.

1. Sager til Efterretning:

- a. Handelsministeriets Skrivelse af 20. Juni 1945 med Kommunikation af Skrivelse af s. D. til Biografejer Gunnar Hansen, »Rønne Bio« om, at det af principielle Grunde ikke er muligt at imødekomme Andragendet om Tilladelse til at holde »Rønne Bio« aaben udover Kl. 21. (J. Nr. 75.)
- b. Indenrigsministeriets Skrivelse af 15. Juni 1945 med dansk Oversættelse af Beslaglæggelsesdekreter for Frimurerlogen i Marie Koføeds Vej, Stenskur i Rønne Sydhavn, tilhørende Rønne Fiskehandel, Træskur i Nordhavnen, tilhørende Dansk Gødningskompagni A/S, og Rønne Roklubs Baadehus. (J. Nr. 35.)
- c. Sammes Skrivelser af 6. og 18. Juni 1945 vedrørende Placering af Indkvarteringsbyrden — derunder Spørgsmaalet om, hvilke Bygninger og Etablissementer der ud fra samfundsmæssige Hensyn først bør frigøres for Belægning, idet det findes paakrævet, at Amtmanden træder i Forbindelse med Politimestre og Borgmestre i Amtet for at tilvejebringe en planmæssig Ordning af Indkvarteringsforholdene i hele Amtet, samt Førelse af Kartotek kort over Bygninger, der for Tiden er beslaglagt til tyske Soldater, Flygtninge m. m. (J. Nr. 854.)
- d. Landbrugsministeriets Skrivelser af 13. og 16. Juni 1945 om, at der til Dækning af Udgifterne ved Dræning er ydet Tilskud til Fru Sigrid Jensen, »Søvang«, og Ferdinand Jørgensen, »Solvang«, med henholdsvis 285 Kr. og 1142 Kr. (J. Nr. 873.)
- e. Arbejds- og Socialministeriets Cirkulære af 7. Juni 1945 angaaende de ved Landbruget beskæftigede Arbejderes Ferie. (J. Nr. 51.)
- f. Sammes Cirkulære af 8. Juni 1945 angaaende Anvisning af Arbejde til Frihedskæmpere og tidligere internerede, fængslede og Flygtninge m. fl. (J. Nr. 51.)
- g. Sammes Cirkulære af 9. Juni 1945 angaaende Hjælp til indkaldte værnepligtige og deres Familier. (J. Nr. 50.)
- h. Arbejdsministeriets Skrivelse af 9. Juni 1945 til samtlige Ungdoms-

- skolenævn vedrørende Husholdningskursus for unge Piger i Alderen mellem 14 og 18 Aar. (J. Nr. 734.)
- i. Finansministeriets Skrivelse af 20. Juni 1945 angaaende Ydelse af Statslaan for opstakkede Tørv. (J. Nr. 91293.)
 - j. Handelsministeriets Cirkulære af 7. Juni 1945 vedrørende Udlevering af Rationeringskort for Juli Kvartal 1945. (J. Nr. 913.)
 - k. Sammes Cirkulære af 8. Juni 1945 om, at Brændselsmærker og Indkøbstilladelser til Indkøb af Kul, Koks, Cinders m. m. samt danske Gasværkskoks ophører at have Gyldighed fra den 17. Juni 1945. (J. Nr. 91292.)
 - l. Indenrigsministeriets Cirkulære af 6. Juni 1945 om Isolering af Skorstene m. m. (J. Nr. 152.)
 - m. Justitsministeriets Cirkulære af 12. Juni 1945 vedrørende Uniformsreglement for kommunale Brandvæsener. (J. Nr. 82.)
 - n. Landbrugsministeriets Bekendtgørelse af 19. Maj 1945 om Handel med Tørv m. v. (J. Nr. 91293.)
 - o. Sammes Cirkulære af 29. Maj 1945 med Fortegnelse over Formændene for de forskellige Husmandsbrugskommissioner samt Blanketter til Brug ved Bestilling af Ansøgningsskemaer og Blanketter til Kommunalraadets Erklæringer. (J. Nr. 173.)
 - p. Cirkulære af 15. Juni 1945 fra Ministeriet for særlige Anliggender angaaende Løn og Hjælp til tjenstgørende Frihedskæmpere. (J. Nr. 50.)
 - q. Undervisningsministeriets Cirkulære af 29. Maj 1945 om Tilskud til Indkaldelse af fremmede Foredragsholdere til Aftenskoler. (J. Nr. 731.)
 - r. Skattedepartementets Cirkulære af 19. Juni 1945 vedrørende Udskrifter af Ejendomsskyldfortegnelser som Grundlag for den forestaaende 9. alm. Vurdering pr. 1. Oktober 1945. (J. Nr. 041.)
 - s. Skrivelse af 12. Juni 1945 fra Forvaltningsnævnet for Krigsforsikringen af Bygninger i Købstæder, hvorefter Skaden den 15. November 1944 paa Matr.-Nr. 525 af Bygr., Vestre Skole, andrager Kr. 3.024,66, der forrentes med 5 % p. a. fra den 22. November 1945 til Beløbets Udbetaling. (J. Nr. 723.)
 - t. Bornholms Amtsraads Skrivelse af 16. Juni 1945 om, at man har forsynet den Fragtmand Martin Hansen, Listed, tilhørende Fragtmandsbevilling til Kørsel paa Strækningen Rønne—Svaneke med Paategning om, at den er fornyet indtil Udgangen af Marts Maaned 1948. (J. Nr. 452.)
 - u. Aarslisteudvalgets Skrivelse af 21. Juni 1945 om, at Østre Landsrets Nævningeting afholdes Tirsdag den 21. August 1945. (J. Nr. 81.)
 - v. Den danske Købstadforenings Skrivelse af 18. Juni 1945 om, at Bestyrelsen paa ny er forberedt paa at forhandle med Regeringen angaaende Spørgsmaalet om, hvorledes der bør forholdes med Hensyn til faste Ejendomme, der har været overtaget til Brug af den tyske Værnemagt. (J. Nr. 857.)
 - x. Sammes Skrivelse af 18. Juni 1945 om, at Undervisningsministeriet ikke paa nærværende Tidspunkt formener, at det er muligt at gennemføre Ændringer i Spørgsmaalet om Tilskud til Lærerlønninger. (J. Nr. 722.)

- y. Skrivelse af 18. Juni 1945 fra den danske Købstadforening om, at Købstadforeningens Repræsentantskabsmøde er berammet til Fredag den 14. September d. A. i Odense, samt at eventuelle Forslag skal indsendes til Centralkontoret inden Udgangen af Juli Maaned. (J. Nr. 07.)
- z. Skolelægens Aarsberetning for 1944—45. (J. Nr. 7260.)
- æ. Statistiske Efterretninger Nr. 18 af 12. Juni 1945 vedrørende Engros-Pristallet m. m. (J. Nr. 05.)

2. Andragende af 14. Juni 1945 fra Foreningen »Venner og Bekendte« om Fritagelse for Forlystelsesafgift af en Revuforestilling i »Industrien«'s Have til Fordel for de bomberamte i Rønne. — Kasse- og Regnskabsudvalget indstiller under 22. Juni 1945, at der meddeles Fritagelse for den Kommunen tilfaldende Forlystelsesafgift af 2 Forestillinger under Forudsætning af, at hele Spilleindtægten ÷ Leje gaar til de bomberamte i Rønne. (J. Nr. 75.) — Indstillingen tiltraadtes.

3. Bornholms Amts Skrivelse af 11. Juni 1945 om Byraadets Udtalelse over Andragender fra de bornholmske Jernbaner om Fornyelse af Tilladelsen til Omnibuskørsel paa Strækningerne:

- a) Rønne—Svaneke,
- b) Rønne—Hasle—Ruts Kirke—Ols Kirke—Allinge-Sandvig,
- c) Rønne—Dueodde.

— Kasse- og Regnskabsudvalget indstiller under 22. Juni 1945, at Byrådet udtaler, at det intet har at indvende imod Fornyelsen. (J. Nr. 452.) — Indstillingen tiltraadtes, og det vedtoges at anbefale Fornyelsen.

4. Indstilling af 22. Juni 1945 fra Kasse- og Regnskabsudvalget om, at de nødvendige Arealer til Brug for Opførelse af de 200 Een-Families-Træhuse, der i Løbet af Sommeren forventes leveret fra Sverige, fremskaffes ved Kommunens Foranstaltning, eventuelt ved Ekspropriation gennem Særlovgivning, samt at der udarbejdes Planer for, at Husene placeres følgende Steder:

- 30 Huse paa Matr.-Nr. 18 a af Markj., beliggende ved Haslevej,
 90 Huse paa Arealet mellem »Pilehøj« og Jernbanen,
 24 Huse paa Matr.-Nr. 269 f af Markj., beliggende ved den gamle Sygehusvej og Vejen til Arbejdsanstalten,
 12 Huse paa Matr.-Nr. 260 m. fl. af Markj., beliggende Nord for den gamle Sygehusvej.
 90 Huse paa Matr.-Nr. 280 a m. fl. af Markj. (Kolonihaverne ved »Saga«), hvilket i alt giver Plads til 246 Huse. Desuden indstiller Udvalget, at der udarbejdes Planer for, at Husene eventuelt placeres paa Matr.-Nr. 97 b m. fl. af Markj., idet der over disse Arealer vil være Mulighed for at forlænge Sidegaderne, der i Aar er anlagt mod Syd fra Smallesund. (J. Nr. 8545.) — Det vedtoges at tilbagesende Sagen til Kasse- og Regnskabsudvalget til fornyet Erklæring.

5. Brændselsudvalgets Indstilling af 23. Juni 1945 om, at der yder-

ligere til Sikring af Befolkningens Forsyning med Tørv indkøbes 3000 Tons jyske Tørv. (J. Nr. 91293.) — Det vedtoges at tiltræde Indstillingen og indkøbe 3000 Tons Tørv.

6. 2. Behandling af den i Byraadets forrige Møde under Punkt 10 behandlede Indstilling af 7. Juni 1945, hvorefter Rønne Kommune under Forbehold af Indenrigsministeriets Godkendelse erhverver Rønne Teglværk, tilhørende Ingeniør C. J. Kielberg, for en Pris af Kr. 250.000,00, idet Ejendommen overtages pr. 1. Juli d. A., og den kontante Del af Købesummen Kr. 195.266,63 ud over Prioritetshæftelserne Kr. 54.733,37 indtil videre afholdes af Kassebeholdningen. Samtidig indstiller Udvalget, at Ingeniør Kielberg faar Adgang til at leje den private Beboelse med tilhørende Kontor samt Hestestald, Garage og Have indtil den 1. Maj 1947 for en aarlig Leje af 1.500 Kr. (J. Nr. 123.) — Indstillingen tiltraadtes, og det vedtoges ved 2. Behandling at erhverve Ejendommen.

7. Andragende af 28. April 1945 fra Kommunalærer Ove Holm om Tilladelse til at træde uden for Nummer i Rønne indtil den 1. Juli 1945. — Skolekommissionen indstiller under 22. Juni 1945, at Byraadet anbefaler Undervisningsministeriet, at Andragendet imødekommes, og at Kommunalærer Holm meddeles Tilladelse til at staa uden for Nummer til og med den 30. Juni 1945. (J. Nr. 722.) — Indstillingen tiltraadtes.

8. Andragende af 14. Juni 1945 fra Skatteopkræver Alfr. Nielsen om Afsked fra Stillingen som Skatteopkræver. — Kasse- og Regnskabsudvalget indstiller under 22. Juni 1945, at Andragendet imødekommes, og at Skatteopkræver Alfr. Nielsen bevilges Afsked fra den 30. Juni 1945 at regne. (J. Nr. 023.) — Indstillingen tiltraadtes, og det vedtoges at meddele Afsked fra 1. Juli d. A.

9. Det sociale Udvalgs Indstilling af 20. Juni 1945 om, at der efter Forsorgslovens § 296 ydes Reg. Nr. 2403. 150 Kr. i Kommunehjælp til Supplering af hans Arbejdsfortjeneste til Indkøb af Beklædning til 3 Børn. — Indstillingen tiltraadtes enstemmigt.

10. Spørgsmaal om Valg af Repræsentanter til Drøftelse af et Lovforslag vedrørende en Ekspropriationslovgivning for Rønne og Nexø. — Det vedtoges at bemyndige Kasse- og Regnskabsudvalget til at forhandle med det ministerielle Udvalg ang. Lovforslaget.

Mødet den 9. Juli 1945.

1. Sager til Efterretning:

- a. Skrivelse af 29. Juni 1945 fra Ministeriet for Landbrug og Fiskeri med Approbation paa Udstykning af Matr.-Nr. 1240 t af Rønne Købstads Bygr. (J. Nr. 17.)
- b. Arbejdsministeriets Skrivelse af 30. Juni 1945 med Indbetaling af 532 Kr.

for unge arbejdsløses Ophold i Statsungdomslejre i Januar Kvartal 1945. (J. Nr. 51.)

- c. Finansministeriets Skrivelse af 29. Juni 1945 om, at der vil blive anvist Kr. 31.408,33 som Rønne Kommunes Andel i Afgiften paa Omsætning af stærke Drikke. (J. Nr. 842.)
- d. Skrivelse af 22. Juni 1945 fra Ministeriet for offentlige Arbejder med Godkendelse af Rønne Havns Overslag for 1945—46, idet der tages Forbehold med Hensyn til Lønninger, indtil den nye Lønningsvedtægt er approberet. (J. Nr. 31.)
- e. Undervisningsministeriets Skrivelse af 29. Juni 1945 om, at Lærer Giovanni Recchia er suspenderet fra det af ham beklædte Lærerembede fra den 1. Juli 1945 at regne. (J. Nr. 722.)
- f. Sammes Bekendtgørelse og Cirkulærskrivelse af 29. Juni 1945 om Statstilskud til Afholdelse af korte pædagogiske Instruktionskursus for Lærere og Lærerinder i Folkeskolen i 1945—46. (J. Nr. 722.)
- g. Arbejds- og Socialministeriets Cirkulære af 28. Juni 1945 om Ydelse af et midlertidigt Tillæg til Alders- og Invaliderentydere, om Forhøjelse af Grænsen for det Beløb, som i Finansaaret 1945—46 staar til Raadighed til Ydelse af personlige Tillæg til Alders- og Invaliderentydere, og om Ydelse af et midlertidigt Tillæg til Ugepengene til Aldersrentenydere, der har Ophold paa Alderdomshjem. (J. Nr. 50.)
- h. Sammes Cirkulære af 26. Juni 1945 angaaende Fastsættelse af Takster for Ophold paa Alderdomshjem. (J. Nr. 531.)
- i. Finansministeriets Cirkulære af 1. Juli 1945 vedrørende Opkrævning af paalignede Opsparingsbeløb. (J. Nr. 0423.)
- j. Handelsministeriets Bekendtgørelse af 29. Juni 1945 om Ophævelse af Gyldigheden af visse Rationeringskort. (J. Nr. 913.)
- k. Indenrigsministeriets Cirkulære af 27. Juni 1945 angaaende Betalingen til de af Kommunerne antagne Desinfektører. (J. Nr. 83.)
- l. Sammes Cirkulære af 29. Juni 1945 angaaende Udarbejdelse af Folketingsvalglisten. (J. Nr. 0131.)
- m. Undervisningsministeriets Cirkulære af 9. Juni 1945 om Adgang for Tjenestemænd og Pensionister i Folkeskolen over 60 Aar til at søge Forhøjelse af Reguleringstillægget. (J. Nr. 722.)
- n. Sammes Cirkulære af 11. Juni 1945 angaaende Skolernes Medvirkning til Indsamling af Frugt i Sommeren 1945. (J. Nr. 729.)
- o. Sammes Cirkulærskrivelse af 14. Juni 1945 med Lov og Bekendtgørelse af 13. Juni 1945 om Afholdelse af nye Valg til Forældreråad og om Oprettelse af nye Forældreråad ved kommunale Skoler uden for København. (J. Nr. 729.)
- p. Sammes Cirkulære af 15. Juni 1945 angaaende Rengøring og eventuel Desinfektion af Skolelokaler, Gymnastiksale og andre Lokaler, der har været anvendt til Indkvartering og Lazaretter for tyske Soldater, Flygtninge m. v. (J. Nr. 725.)
- q. Sammes Cirkulære af 21. Juni 1945 om Benyttelse af sprogkyndige

- Lærere til Foretagelsen af en Registrering af samtlige her i Landet værende Flygtninge. (J. Nr. 722.)
- r. Undervisningsministeriets Cirkulære af 29. Juni 1945 angaaende Aflønning af Lærere i Folkeskolen, der er indkaldt til ekstraordinær Militærtjeneste, eller som gør aktiv Tjeneste som Frihedskæmpere eller i den danske Brigade. (J. Nr. 722.)
 - s. Skattedepartementets Cirkulære af 29. Juni 1945 om Ophævelse af Cirkulæret af 19. September 1941 angaaende Beskatning af de i Tyskland beskæftigede danske Arbejdere. (J. Nr. 04.)
 - t. Bornholms Amts Skrivelse af 26. Juni 1945 med Kommunikation af Skrivelse fra A/S De forenede Papirfabriker vedrørende Indlevering af kasserede Arkivalier. (J. Nr. 024.)
 - u. Havnefogedens Indberetning om Skibsfarten paa Rønne Havn i Juni Maaned 1945. (J. Nr. 309.)

2. Kasse- og Regnskabsudvalget fremsender under 6. Juli 1945 Regnskabet for Haveforeningen »Solvang« for Aaret 1944 og indstiller, at Regnskabet godkendes, idet dette balancerer med Kr. 7.268,67 og udviser en Beholdning paa Kr. 1.625,86. Status balancerer med Kr. 2.287,11. (J. Nr. 122.) — Godkendtes.

3. Bornholms Amtsraads Skrivelse af 23. Juni 1945 om Byraadets Udtalelse over Andragende fra Fragtmand Robert Johs. Nielsen, Hasle, om Tilladelse til at fortsætte Faderens Fragtrute mellem Hasle og Rønne. — Kasse- og Regnskabsudvalget indstiller, at Byraadet udtaler, at man intet har at indvende imod, at der meddeles Tilladelse til Overdragelsen. (J. Nr. 452.) — Indstillingen tiltraadtes, og det vedtoges at udtale, at Byraadet intet har at indvende mod Overdragelsen.

4. Sammes Skrivelse af 28. Juni 1945 om Byraadets Udtalelse i Anledning af Andragende fra Vognmand Hannibal Jensen om Tilladelse til Omnibuskørsel paa Strækningen Skovly—St. Torv—Onsbæk og retur samt Rønne H.—Flyvepladsen, idet han agter at overtage den af Vognmand Ove Andersen hidtil drevne Rute. — Kasse- og Regnskabsudvalget indstiller under 6. Juni 1945, at Byraadet udtaler, at det kan anbefale Andragendet, samt anbefaler, at der meddeles Tilladelse til Omnibuskørsel paa de nævnte Ruter. (J. Nr. 452.) — Indstillingen tiltraadtes, og det vedtoges at anbefale Andragendet.

5. 2. Behandling af den i Byraadets forrige Møde under Punkt 4 behandlede Indstilling af 22. Juni 1945 fra Kasse- og Regnskabsudvalget om Placering af 200 Een-Families Træhuse, idet Kasse- og Regnskabsudvalget indstiller, at Husene placeres efter følgende Planer:

- Plan Nr. 1. 12 Huse placeres Nord for Gamle Sygehusvej,
 » » 2. 9 » » Syd for Gamle Sygehusvej paa Arealet mellem Gamle Sygehusvej og Vejen til Arbejdsanstalten, idet der her eventuelt yderligere

kan placeres 6 Huse, for saa vidt Bornholms Amt ikke ønsker at sikre sig Arealet til en eventuel Sygehusudvidelse,

Plan Nr. 3. 19 Huse placeres Syd for Arresthusvejen paa Arealet Øst for Østre Anlæg,

» » 4. 32 » » paa Arealet Vest for Haslevej og Syd for Vejen til »Antoinettes Hus«,

» » 5. 76 » » paa Arealet Nord for »Pilehøj« og Syd for Jernbanen,

» » 6. 55 » » ved Sidevejen til Smallesund, hvilket i alt giver Placering for 203 Huse. (J. Nr. 8545.) — Indstillingen vedtoges, og Planerne godkendtes med 15 Stemmer mod 1.

6. Havneudvalgets Indstilling af 6. Juli 1945 om, at de fra Sverige forventede Træhuse og Barakker samt Gaver, der er tilsendt Bornholm til Uddeling og Hjælp til bomberamte Familier, fritages for Vareafgift, hvorfor det indstilles, at Rønne Byraad sammen med Nexø Byraad indsender Andragende til Ministeriet for offentlige Arbejder om Fritagelse for Afgift af disse Varer. (J. Nr. 32.) — Indstillingen tiltraadtes.

7. Rønne Havns Regnskab for 1944—45, der udviste et Driftsoverskud paa Kr. 89.886,08, der henlægges til Statusoverskud, som herefter andrager Kr. 4.155.600,00, idet Havneudvalget under 7. Juli 1945 indstiller, at der indsendes Andragende til Ministeriet om Efterbevilling paa de overskredne Konti. (J. Nr. 31.) — Godkendtes, idet Byraadet ved det kritiske Gennemsyn intet havde at bemærke til Regnskabet og bemyndigede Borgmesteren til paa Raadets Vegne at afgive den i Reglementets § 17 omhandlede Erklæring.

8. Indbydelse af 4. Juli 1945 fra den midlertidige Bestyrelse for Bornholms Højspændingsværk til et Fællesmøde Lørdag den 18. August 1945 Kl. 10 paa Dams Hotel vedrørende Bornholms Elektricitetsforsynings Overgang til et Andelsselskab, hvor d'Herrer Professorer Aubech og Henriksen samt Sekretær Palle Christensen fra Elektricitetsudvalget af 1940 vil komme til Stede. Sagen vil derefter komme til Behandling i Rønne Byraads ekstraordinære Møde Mandag den 20. August Kl. 15. (J. Nr. 2132.) — Toges til Efterretning, idet det vedtoges at indhente Kasse- og Regnskabsudvalgets Erklæring.

9. Havneudvalgets Skrivelse af 6. Juli 1945 med Overenskomst med Arbejdsmændenes Fagforening for Rønne og Omegn angaaende Stenfiskning m. v., idet Udvalget indstiller Overenskomsten til Byraadets Godkendelse, medens Udvalget samtidig meddeler, at der ikke er opnaaet Enighed med Hensyn til Betaling af Dykkerarbejdet. (J. Nr. 3021.) — Indstillingen tiltraadtes, og Overenskomsten godkendtes under Forbehold af Ministeriets Tiltrædelse.

10. Indstilling af 21. Juni 1945 fra Rønne Købstads Brandkommission

om, at der ydes Brandmandskabet, ogsaa Reservemandskabet, der var indkaldt til Tjeneste fra den 8. Maj 1945, et Honorar paa 100 Kr. til hver, samt at de i øvrigt aflønnes efter 8 Dagtimer og 4 Nattimer pr. Døgn, hvilket giver ca. 34 Kr. for menigt Mandskab og 40 Kr. for Befalingsmænd. Beløbet vil i alt andrage 10.433 Kr. — Kasse- og Regnskabsudvalget foreslaar under 6. Juli 1945, at Indstillingen tiltrædes. (J. Nr. 82.) — Indstillingen tiltraadtes ved 1. Behandling.

11. Indstilling af 6. Juli 1945 fra Kasse- og Regnskabsudvalget om, at de 2 Parceller ved Borgmester Niensens Vej, der var solgt til Muremester Karl Dahl Jensen, i Stedet for sælges paa de samme Betingelser til Tømrermester Hans Olsen, Knudsker, idet Køberen dog betaler Købesummen kontant ved Skødets Underskrift. (J. Nr. 123.) — Indstillingen tiltraadtes, og det vedtoges at afhænde Grunden paa de sædvanlige Betingelser.

12. Skrivelse af 22. Juni 1945 fra Undervisningsinspektøren for Gymnasieskolerne om, at der efter Nedlæggelsen af de danske Skoler i Sverige er blevet et stort Antal Skolebøger til Disposition, hvorfor det er under Overvejelse, at disse muligvis vederlagsfrit stilles til Raadighed for Elever ved Rønne Statsskole og ved andre Skoler i Rønne og Nexø, i hvilken Anledning der anmodes om Byraadets Udtalelse. (J. Nr. 7245.) — Det vedtoges at udtale, at man gerne vil modtage Bøgerne, for saa vidt de bruges ved de herværende Skoler, idet der med Svaret fremsendes Skolernes Boglister.

13. Anmodning af 1. Maj 1945 fra Civilingeniør C. Milner om, at Dyrtidstillægget til det ham som raadgivende Ingeniør ved Havnen tilagte maanedlige Honorar forhøjes fra 25—30 % i Lighed med Statens Honorarer. — Havneudvalget indstiller under 6. Juli 1945, at Dyrtidstillægget forhøjes fra 25—30 %. (J. Nr. 302.) — Indstillingen tiltraadtes, idet det samtidig vedtoges at andrage Min. for offentlige Arbejder om Tilladelse til, at Dyrtidstillægget til Havneingeniørens Løn følger Dyrtidstillægget for Statens Honorarer.

14. Uden for Dagsordenen redegjorde Borgmesteren for Forhandlinger, Kasse- og Regnskabsudvalget har ført med Kontorchef Skalts, Ingeniør Ravn og Ingeniør Martin Jensen, Beskæftigelsescentralen, samt Ingeniør Thorsen fra Firmaet Monberg & Thorsen vedrørende Opførelse af Een-Families-Træhusene, der i Løbet af Sommeren leveres af den svenske Stat, idet Kontorchef Skalts understregede, at Arbejdsministeriet ønskede en Udtalelse af Byraadet om, hvorvidt Entreprenørfirmaet Monberg & Thorsen, der skal have hele Opførelsen i Entreprise, maatte antage lokale Haandværksmestre som Underentreprenører. — Byraadet vedtog med 10 Stemmer, ingen imod at udtale, at Byraadet, under Hensyn til de strengt nødvendige Reparations- og Genopbygningsarbejder, finder det heldigst, at der ikke ved Opførelsen af Træhusene anvendes lokale Haandværkere som Underentreprenører.

15. Byraadet underskrev betinget Skøde fra Ingeniør C. J. Kielberg

vedrørende Rønne Kommunes Overtagelse af Rønne Teglværk. — Skødet blev underskrevet med Bemærkning om, at der indføres en Tilføjelse i Skødet om, at Arbejdsformandens Overgang til Kommunen er afhængig af, om Arbejdsformanden ønsker dette.

16. Forretningsfører Fogh henstillede, at Byraadet rettede Henvendelse til de russiske Militærmyndigheder om Frigivelse af Stien fra Zahrtmannsvej til Kirkegaarden. — Det vedtoges at rette Henvendelse til Generalen om Frigivelse af Stien.

Mødet den 17. Juli 1945.

I Anledning af Spørgsmaalet om Fremskaffelse af Arealer til Placering af de af den svenske Stat tilbudte Træhuse tillader Kasse- og Regnskabsudvalget sig at indstille til det ærede Byraad, at man bl. a. til dette Formaal accepterer en mellem Kasse- og Regnskabsudvalgets Medlemmer paa den ene Side og Konsul M. Th. Bidstrup og A/S De forenede Granitbrud paa den anden Side indgaaet Aftale, hvorefter Rønne Kommune erhverver en Del af Ejendommene Matr.-Nr. 96 a, 98, 97 samt hele Matr.-Nr. 155 a, 147 og 3 e af Rønne Købstads Markj., i alt et samlet Areal paa mellem 19 og 20 Tønder Land for en gennemsnitlig Pris af ca. 5.000 Kr. pr. Td. Land, idet Kommunen samtidig tilsiger De forenede Granitbrud, at den vestre Sidevej til Smallesund, hvor de ny Boligforeningshuse er opført, ikke føres over Granitbruddets Grund, saa længe dette Firma her driver Stenhuggerivirksomhed. Ved disse Ejendommers Erhvervelse medfølger ikke Konsul Bidstrups Tømmerplads undtagen Arealet længst mod Øst indtil en Linie 40 m fra Borgmester Nielsens Vejs vestre Gadelinie. — Kasse- og Regnskabsudvalget indstiller, at Byraadet bemyndiger Kasse- og Regnskabsudvalget til i Forbindelse hermed at afslutte Køb af de nødvendige Arealer fra Matr.-Nr. 1369 b Bygr. og 97 Markj. til Udvidelse af Arrethusvejen.

I Forbindelse hermed indstiller Kasse- og Regnskabsudvalget, at der som Erstatning for de Huse, der ikke kan placeres paa de Granitbruddet tilhørende Jorder samt den Konsul M. Th. Bidstrup tilhørende Tømmerplads, udlægges Arealer Øst for Borgmester Nielsens Vej dels paa de ny-erhvervede Grunde og dels paa de derværende Kolonihaver, idet der vil være Mulighed for paa disse Arealer i alt at opføre 47 Huse. Som Erstatning for de Kolonihaver, der herved anvendes til Byggearealer, foreslaar Kasse- og Regnskabsudvalget, at man allerede straks projekterer nye Kolonihaver paa de ny-erhvervede Arealer Øst for Jernbanelinien samt yder Erstatning for Tab af Afgrøde m. m., som vil overgaa Kolonihavefolkene ved Flytning af Haverne. (J. Nr. 123.) — Indstillingen vedtoges ved 1. Behandling med 14 Stemmer, ingen imod.

Mødet den 23. Juli 1945.

1. Sager til Efterretning:

- a. Skrivelser af 5. og 18. Juli 1945 fra Ministeriet for Landbrug og Fiskeri med Approbation paa Udstykning af Matr.-Nr. 284, 292 og 295 b af Rønne Købstads Markj. samt Grænseforandring mellem Matr.-Nr. 107 t og 107 u af Rønne Købstads Markj. (J. Nr. 17.)
- b. Indenrigsministeriets Skrivelse af 14. Juli 1945 vedrørende Oprettelse af Tjenestemandsdømstole, som skal paaanke Sager vedrørende Tjenestemænd i Staten, Folkeskolen, Folkekirken eller en Kommune. (J. Nr. 722.)
- c. Skrivelse af 17. Juli 1945 fra Ministeriet for offentlige Arbejder om, at Skibe og Ladninger, der fremsendes fra den svenske Stat til Afhjælpning af Bolignøden efter Bombardementerne, fritages for Afgifter til Rønne og Nexø. (J. Nr. 32.)
- d. Lov af 7. Juli 1945 om Foranstaltninger mod smitsomme Sygdommes Udbredelse (Forbud mod Badning). (J. Nr. 83.)
- e. Arbejds- og Socialministeriets Bekendtgørelse af 3. Juli 1945 om Befordringsgodtgørelse samt Time- og Dagpenge til Medlemmer af Børneværnsudvalgene samt til de af disse Udvalg og af de sociale Udvalg benyttede Medhjælpere. (J. Nr. 56.)
- f. Arbejdsministeriets telefoniske Meddelelse af 20. Juli 1945 om, at Arbejdstiden ved Beskæftigelsesforanstaltninger fremtidig fastsættes til 48 Timer ugentlig, samt at Timelønnen fra Meddelelsens Dato udbetales efter gældende Overenskomster. (J. Nr. 51.)
- g. Indenrigsministeriets Bekendtgørelse af 5. Juli 1945 om Betaling for tysk Benyttelse af fast Ejendom i Tiden indtil den 5. Maj 1945. (J. Nr. 857.)
- h. Sammes Bekendtgørelse af 5. Juli 1945 om Afgivelse af Jord og Bygninger i Medfør af den midlertidige Indkvarteringslovgivning. (J. Nr. 85.)
- i. Sammes Cirkulære af 6. Juli 1945 angaaende Geodætisk Instituts Opmaalingsarbejder. (J. Nr. 003.)
- j. Handelsministeriets Cirkulærskrivelse af 13. Juli 1945 vedrørende Rationeringskort m. m. til norske Børn, hvis Ophold her i 6 Uger er arrangeret gennem Foreningen »Norden«. (J. Nr. 913.)
- k. Sammes Cirkulære af 13. Juli 1945 angaaende Rationering af Petroleum m. v. (J. Nr. 916.)
- l. Lov af 14. Juli 1945 og Handelsministeriets Cirkulære af samme Dato angaaende Foranstaltninger til Fremskaffelse af visse Motorkrøtøjer samt Udøvelse af visse Transporter. (J. Nr. 91293.)
- m. Handelsministeriets Bekendtgørelse af 14. Juli 1945 vedrørende Rationering af Salt. (J. Nr. 913.)
- n. Justitsministeriets Cirkulære af 5. Juli 1945 angaaende Afvikling af de kommunale Vagtværn. (J. Nr. 8142.)
- o. Skattedepartementets Meddelelse angaaende à conto Indbetaling af Krigs-

- forsikringsbidrag med skattemæssig Virkning for Skatteaaret 1946—47. (J. Nr. 04.)
- p. Bornholms Amts Skrivelse af 20. Juli 1945 med Undervisningsministeriets Cirkulære af 14. Juli 1945 angaaende Aflønning af Lærere i Folkeskolen, der gør aktiv Tjeneste som Frihedskæmpere. (J. Nr. 722.)
 - q. Skrivelse af 7. Juli 1945 fra Kongeriget Danmarks Hypotekbank om, at det i Skrædder A. Andersen Granquiists Ejendom Matr.-Nr. 357 z m. fl. af Rønne Købstads Bygr. indestaaende kommunale Byggelaan, stort oprindelig 5.100 Kr., hvorfor Rønne Kommune hæfter som Selvskyldnerkautionist, nu er fuldt indfriet. (J. Nr. 15.)
 - r. Bornholms Amts Skrivelse af 5. Juli 1945 om, at der vil blive anvist i alt 27.782 Kr. som Forskud for April Kvartal paa de Kommunen tilkommende Tilskud til Udgifterne til Hjælp til trængende til Indkøb af visse Levnedsmidler. (J. Nr. 51.)
 - s. Sammes Skrivelse af 7. Juli 1945 med Oversigt over arbejdssøgende pr. 29. Juni 1945, hvorefter der i Rønne fandtes 42 egentlig arbejdsøgende, heraf 18 Kvinder, og 28 betinget arbejdsøgende, heraf 3 Kvinder. (J. Nr. 510.)
 - t. Sammes Skrivelse af 20. Juli 1945 med Indbydelse til det aarlige Møde den 2. August Kl. 11 paa Amtssygehuset, hvor der over for Kommunens Repræsentanter aflægges Beretning om Tuberkuloseanstaltens Virksomhed i det forløbne Aar. (J. Nr. 832.)
 - u. Statistisk Departements Spørgeskema angaaende Byggevirksomheden i Rønne i April Kvartal 1945, der i udfyldt Stand er indsendt til Departementet den 21. Juli 1945. (J. Nr. 05.)
 - v. Referat af Bornholmsudvalgets Møde paa Raadhuset i Rønne den 27. Juni 1945. (J. Nr. 8545.)

2. Regnskab fra Nørrekaas Baadehavn for Aaret 1944—45, der balancerer med Kr. 3.883,20 og udviser en Beholdning paa Kr. 2.770,70. Regnskabet er forsynet med Paategning af de kommunale Revisorer om, at Udgifterne er gennemgaaet og intet fundet at bemærke. (J. Nr. 382.) — Godkendtes.

3. Til Decision forelaa Rønne Kommunes Regnskab for 1943—44, der af de kommunale Revisorer var forsynet med følgende Paategning: »Ved Revision af Regnskab over Rønne Kommunes Indtægter og Udgifter med tilhørende Bilag for Aaret 1943—44 er intet fundet at bemærke. Uanmeldt Beholdningseftersyn har vi foretaget den 16. November 1943. Der har intet været at bemærke.» (J. Nr. 0352.) — Godkendtes.

4. Rønne Ligningskommissions Skrivelse af 11. Juli 1945 med Fortegnelse over de i Rønne Kommune hjemmehørende Aktieselskaber m. fl., der er ansat til Aktieselskabsskat for 1945—46 til et Beløb af Kr. 31.293,40. (J. Nr. 043.) — Tilstilles Kommunekontoret til videre Foranstaltning.

5. 2. Behandling af den i Byraadets Møde den 9. Juli 1945 under Punkt 10 behandlede Indstilling af 21. Juni 1945 fra Rønne Købstads

Brandkommission om, at der ydes Brandmandskabet Honorarer i Anledning af Tjenesten fra 8. Maj d. A. paa et Beløb af i alt 10.443 Kr. (J. Nr. 82.) — Indstillingen tiltraadtes ved 2. Behandling.

6. Indstilling af 21. Juli 1945 fra Kasse- og Regnskabsudvalget om, at Kommunen til Brug for Opførelse af de af den svenske Stat skænkede Træhuse erhverver:

af Konsul Magnus Bidstrup en Del af Matr.-Nr. 97 b og 155 a, hele Matr.-Nr. 147 og 3 l af Markj. samt 1369 b af Bygr. (»Østervang«s Bygninger) med paastaaende Bygninger for en Pris af 50.000 Kr. for Bygningerne, 5.000 Kr. for den Del af Matr.Nr. 97 b, der ligger Nord for Arresthusvej, Kr. 1,25 pr. Kvadratalen for Arealer fra Matr.-Nr. 97 b og 155 a og 4.000 Kr. pr. Td. Land for de øvrige Arealer, idet en Del af Arealet overtages straks, medens Købesummen betales dels kontant og dels ved Overtagelse af Kreditforeningslaan, oprindeligt størst 32.000 Kr., ved Skødets Underskrift og senest 1. Januar 1946, idet Matr.-Nr. 157 b Markj. samtidig behæftes med en Servitut om, at der ikke maa anbringes Træstabler ud for Udsigshøjen,

af A/S De forenede Granitbrud en Del af Matr.-Nr. 96 a og 98 af Markj. samt en Del af Matr.-Nr. 1369 a af Bygr., idet Rønne Kommune til Gengæld overlader Matr.-Nr. 1369 b af Bygr. med paastaaende Bygninger samt en Del af Matr.-Nr. 97 b af Markj. til De forenede Granitbrud, der desuden betaler kontant 15.000 Kr. senest den 1. Januar 1946, af Avlsbruger Einar Harald Dam, Brønshøj, ca. 10 Td. Land, beliggende Nord for Byaaen, for en Pris af 5.500 Kr. pr. Td. Land,

af Handelsgartner H. P. Larsen ca. 10500 Kvadratalen af Matr.-Nr. 265 a og 266 af Markj., beliggende Nord for og langs med den gamle Sygehusvej, for en Pris af Kr. 1,50 pr. Kvadratalen. (J. Nr. 123.) — Byraadet tiltraadte enstemmigt ved 2. Behandling Købet af Ejendommen »Østervang«, tilhørende Konsul M. Th. Bidstrup, og Mageskiftet med A/S De forenede Granitbrud, medens den øvrige Del af Indstillingen tiltraadtes ved 1. Behandling, ligesom det ved 1. Behandling vedtoges at erhverve Matr.Nr. 18 a af Markj. — tilhørende Fru Christa Marboe — for en Pris af 1 Kr. pr. Kvadratalen indbefattet udstukne Vejarealer.

I øvrigt bemyndigedes Kasse- og Regnskabsudvalget til at forhandle nærmere med Gartner Ernst Nielsen om Køb af Jordarealer.

7. Kommunekontorets Skrivelse af 20. Juli 1945 om, at Repræsentanter for de svenske Myndigheder samt Repræsentanter for Beskæftigelsescentralen har fremsat Ønske om, at der til Kloakerne paa de Arealer, der skal anvendes til Træhuse, maa bruges Cementrør, da det formentlig ikke vil være muligt at fremskaffe glaserede Lerrør. (J. Nr. 8545.) — Det vedtoges at godkende, at der til Hovedledninger for Kloak anvendes Cementrør, hvis det ikke er muligt at erhverve glaserede Rør.

8. Rønne Ligningskommissions Skrivelse af 10. Juli 1945 med 27

Andragender om Eftergivelse eller Nedsættelse af personlig Kommuneskat og Menighedsafgift for 1943—44, 1944—45 og 1945—46. (J. Nr. 04.) — Indstillingen tiltraadtes.

9. Kommunekontorets Aftale af 10. Juli 1945 med Købmand Hans Kofoed, Sorthat, om Erhvervelse af en Byggegrund paa den vestre Side af Borgmester Niensens Vej med en Facade paa 24 m og en Dybde paa 40 m, i alt 960 m², paa de sædvanlige Betingelser og for en Arealpris af Kr. 4,25 pr. m². (J. Nr. 123.) — Det vedtoges at tilbyde Grunden paa 23 m, idet det sydlige Skel rykkes 1 m mod Nord.

10. Indstilling af 20. Juli 1945 fra Kasse- og Regnskabsudvalget om, at Kontorbud Th. Brandt ansættes i den ledige Stilling som Skatteopkræver fra den 1. August 1945 at regne med Løn i H. t. Lønningsvedtægten 2.200 Kr. aarlig + de til enhver Tid gældende Tillæg samt 5 Øre for hver betalt Regning. (J. Nr. 023.) — Indstillingen tiltraadtes, og det vedtoges at ansætte Kontorbud Th. Brandt som Skatteopkræver fra 1. August d. A. at regne.

11. Skrivelse af 5. Juli 1945 fra Rønne Lejerforening med Henstilling om, at der i H. t. Lejelovens Bestemmelser i Rønne Kommune nedsættes et Fremlejenævn. (J. Nr. 150.) — Det vedtoges at nedsætte et Fremlejenævn og anmode Kasse- og Regnskabsudvalget om at fremkomme med Forslag til Medlemmer af Nævnet.

12. Indenrigsministeriets Ejendomsudvalgs Skrivelse af 23. Juni 1945, hvori anmodes om Byraadets Udtalelse om, hvorvidt Købesummen, 27.000 Kr., for Ejendommen Matr.-Nr. 554 Bygr., beliggende St. Torvegade 16, kan anses for rimelig. (J. Nr. 190.) — Det vedtoges at udtale, at Prisen findes rimelig, idet det tilføjes, at der efter Byplanen skal ske Tilbage-rykning af denne Ejendom.

13. Indenrigsministeriets Skrivelse af 20. Juli 1945 med Anmodning om, at Byraadet til Indenrigsministeriet vil fremkomme med Indstilling med Hensyn til Udnævnelse af et Medlem til den i H. t. Afsnit I i Lov af 19. Juli 1945 om særlige Foranstaltninger i Anledning af Krigsskader i Rønne og Nexø nedsatte Kommission. — Det vedtoges enstemmigt at indstille Direktør, Sagfører Thorkil Lund.

14. Sammes Skrivelse af 20. Juli 1945 med Anmodning om at udpege 2 Medlemmer, hvoraf det ene skal være bygningskyndigt, medens det andet skal repræsentere Grundejerinteresser, og af hvilke ingen maa have Sæde i Byraadet eller staa i Tjenesteforhold til Kommunen, samt 2 Suppleanter for disse til den i H. t. Afsnit II i Lov af 19. Juli 1945 om særlige Foranstaltninger i Anledning af Krigsskader i Rønne og Nexø nedsatte Kommission. — Byraadet valgte som bygningskyndig: Arkitekt L. Hygom, København, med Bygmester Johs. Hansen, Rønne, som Suppl. og som Grundejer fhv. Skatteraadsmlem Ingeman Mogensen med Bankdirektør L. Mogensen som Suppl.

15. Det sociale Udvalgs Indstilling af 12. Juli 1945 om, at der i H. t. Forsorgslovens § 293, 3. Stk., ydes Reg. Nr. 623 Tillægshjælp i Form af Kommunehjælp med 40 Kr. mdl. til Husleje for Juli Maaned. — Indstillingen tiltraadtes enstemmigt.

16. Byraadet underskrev Skøde til Arbejdsmand Svend Aage Nielsen paa Matr.-Nr. 154 k af Rønne Købstads Markj.

Mødet den 6. August 1945.

1. Indstilling af 3. August 1945 fra Kasse- og Regnskabsudvalget, der var saalydende:

»Da Arbejdet med Hensyn til Vejanlæg m. m. i Anledning af Opførelsen af de af den svenske Stat skænkede Træhuse samt Gadereguleringer vil kræve et meget stort Arbejde straks og frem i Tiden, ligesom Arbejdet ved Havnen fuldt ud kan beskæftige en Ingeniør, tillader Kasse- og Regnskabsudvalget sig at indstille til det ærede Byraad, at der i Rønne Kommune oprettes en Stilling som Stads- og Havningeniør med Løn efter Kommunens Lønningsvedtægts 1. Lønningsklasse 7.800 Kr. aarlig, stigende hvert 3. Aar med 600 Kr. indtil 9.000 Kr., idet der desuden til Lønnen ydes et personligt pensionsgivende Tillæg paa 300 Kr. aarlig, da Ingeniørforeningens Normer fastsætter, at en Stilling som Stads- og Havningeniør i en By af Rønnes Størrelse skal aflønnes med 9.300 Kr. aarlig + Tillæggene som for Statens Tjenestemænd. — Samtidig tillader Kasse- og Regnskabsudvalget sig at indstille til det ærede Byraad, at Civilingeniør Robert Sørensen, Bornholms Amts Vejvæsen, straks ansættes i Stillingen og aflønnes med Stillingens Slutløn, idet Udvalget senere vil fremkomme med Forslag om, hvorledes Lønnen skal fordeles mellem Kommunen og Havnen.« — Det vedtoges enstemmigt at tiltræde Indstillingen og ansætte Civilingeniør Robert Sørensen som Stads- og Havningeniør med Tiltrædelse straks, idet det meddeles paagældende, at han ikke maa paatage sig Arbejder uden for de kommunale uden Byraadets skriftlige Tilladelse, samt at der til Stillingen kan henlægges Hvervet som Brandinspektør og Bygningsinspektør.

2. Borgmesteren anmodede Byraadet om Bemyndigelse til Kasse- og Regnskabsudvalget til at forhandle nærmere med forskellige Lodsejere angaaende Køb af Grunde til Brug for Opførelse af de af den svenske Stat skænkede Træhuse og, for saa vidt der ikke kan opnaas en mindelig Ordning, at foranledige Arealerne eksproprierede.

Mødet den 13. August 1945.

1. Sager til Efterretning:

a. Indenrigsministeriets Cirkulærskrivelse af 27. Juli 1945 om Registrering

og Opmaaling af Ejendomme, der har været benyttet af den tyske Værnemagt. (J. Nr. 857.)

- b. Indenrigsministeriets Skrivelse af 30. Juli 1945 vedrørende den ved Lov af 7. Juli 1945 oprettede Tjenestemandsdømstol. (J. Nr. 722.)
- c. Sammes Skrivelse af 6. August 1945 om, at der til Kommissionen i Henhold til Lov af 20. Juli 1945 om særlige Foranstaltninger i Anledning af Krigsskaderne i Rønne og Nexø er udnævnt Amtmand P. C. von Stemann som Formand, Kaptajn af Ingeniørtropperne W. J. Andersen, København, Direktør, Sagfører Thorkil Lund, Rønne, og Borgmester, Sparekassedirektør N. E. S. Harild, Nexø. (J. Nr. 854.)
- d. Sammes Skrivelse af 7. August 1945 om, at der af Udligningsfondens Midler for 1944—45 er tildelt Rønne Kommune et Tilskud af 125.000 Kr. (J. Nr. 0351.)
- e. Skrivelse af 27. Juli 1945 fra Ministeriet for offentlige Arbejder med Godkendelse af, at det Civilingeniør C. Milner tillagte Honorar forhøjes med et Dyrtidstillæg paa 30 %, samt at Dyrtidstillægget fremtidig følger Tillægget til de paa Finansloven opførte Honorarer. (J. Nr. 302.)
- f. Undervisningsministeriets Cirkulære af 30. Juli 1945 vedrørende Lønudbetaling til Tjenestemænd eller andre ansatte Personer, der paa Grund af deres Afstamning eller af andre Aarsager var interneret eller lignende. (J. Nr. 722.)
- g. Skrivelse af 6. August 1945 fra Bornholms Amts Naturfredningsnævn med Dispensation fra Naturfredningslovens § 25, Stk. 2, og Tilladelse til Bebyggelse af Matr.-Nr. 18 a af Rønne Købstads Markjorder. (J. Nr. 101.)
- h. Arbejds- og Socialministeriets Cirkulære af 24. Juli 1945 angaaende Arbejdstid m. v. ved Beskæftigelsesforanstaltninger. (J. Nr. 51.)
- i. Sammes Cirkulære af 27. Juli 1945 om Opfyldning af Tankgrave m. v. (J. Nr. 5131.)
- j. Sammes Cirkulære af 27. Juli 1945 vedrørende Forhøjelse af Statstilskud til Institutioner for forebyggende Børneværn. (J. Nr. 56.)
- k. Sammes Cirkulære af 3. August 1945 angaaende Hjælp til værnepligtige, der forretter Militærtjeneste. (J. Nr. 50.)
- l. Handelsministeriets Bekendtgørelse af 20. Juli 1945 vedrørende Forbud mod Salg eller Udlevering af Varer til de enkelte Medlemmer af den tyske Værnemagt, tyske Flygtninge m. v. (J. Nr. 857.)
- m. Sammes Bekendtgørelse af 27. Juli 1945 om Handel med Brænde af Egestød. (J. Nr. 914.)
- n. Indenrigsministeriets Bekendtgørelse af 19. Juli 1945 angaaende Erhvervelse af faste Ejendomme. (J. Nr. 190.)
- o. Justitsministeriets Cirkulære af 28. Juli 1945 angaaende Notering af Navneforandringer i Ægteskabsbøgerne. (J. Nr. 862.)
- p. Landbrugsministeriets Bekendtgørelse af 21. Juli 1945 om Handel med og Maksimalpriser paa Generatortrørv. (J. Nr. 914.)
- q. Sammes Bekendtgørelse af 28. Juli 1945 angaaende Statstilskud til Pro-

- duktion af Formtørv og Fræsetørv i Tiden efter 1. August 1945. (J. Nr. 91293.)
- r. Undervisningsministeriets Cirkulære af 2. August 1945 vedrørende Arbejdet ved Anlæg af Idrætspladser. (J. Nr. 723.)
 - s. Skattedepartementets Cirkulære af 20. Juli 1945 vedrørende Anmeldelse af Ihændehaverpapirer i Henhold til Lov om ekstraordinær Formueopgørelse m. v. (J. Nr. 046.)
 - t. Sammes Cirkulære af 21. Juli 1945 angaaende bunden Opsparing for 1945—46. (J. Nr. 0423.)
 - u. Sammes Cirkulære af 31. Juli 1945 vedrørende Eftergivelse af Restancer af Indkomstskat til Staten og Udligningsfonden, der paahviler politiske Flygtninge, internerede og deporterede m. fl., samt vedrørende Ansættelsen for Skatteaaret 1945—46 og tidligere Skatteaar. (J. Nr. 0423.)
 - v. Beretning og Regnskab for Købstadskommunernes Laaneforening for 1944—45. (J. Nr. 0355.)
 - x. Bornholms Amts Skrivelse af 28. Juli 1945 angaaende Frigivelse af 8 Sommerhuse ved Fredensborg. (J. Nr. 858.)
 - y. Sammes Skrivelse af 4. August 1945 med Opgørelse over arbejdssøgende pr. 27. Juli 1945, hvorefter der i Rønne fandtes 17 egentlig arbejdssøgende, heraf 7 Kvinder, samt 21 betinget arbejdssøgende, heraf 9 Kvinder. (J. Nr. 510.)
 - z. Skrivelse af 16. Juli 1945 fra Reklamebureauet »Lyre«, Aarhus, med et »sort Hæfte« med Fotokopier af de lokale Blade med Omtale af Bombekatastrofen paa Bornholm.
 - æ. Havnefogedens Indberetning om Skibsfarten paa Rønne Havn i Juli Maaned 1945. (J. Nr. 309.)
 - ø. Statistiske Efterretninger pr. 28. Juli og 8. August d. A. (J. Nr. 05.)

2. Henvendelse fra Komitéen »Fonden til Fædrelandets Vel« om Tilskud. — Kasse- og Regnskabsudvalget indstiller under 11. d. Md., at der ydes et Tilskud paa 600 Kr., der bevilges paa Konto 29: Bidrag til forskellige Institutioner og Formaal. (J. Nr. 76.) — Indstillingen vedtoges ved 1. Behandling.

3. Anmodning af 1. August 1945 fra Aage Brünner, København, om Tilladelse til at anvende Byvaabenet til et Samleralbum. — Kasse- og Regnskabsudvalget indstiller under 11. d. Md., at Tilladelsen meddeles. (J. Nr. 004.) — Indstillingen tiltraadtes, og Tilladelsen meddeltes.

4. Andragende af Juli d. A. fra Lærer Ove Holm om Afsked fra Skolelærerembedet, da paagældende er blevet ansat ved Københavns Skolevæsen. — Skolekommissionen indstiller under 28. f. M., at Andragendet imødekommes, og at Lærer Ove Holm afskediges fra 31. Marts d. A. at regne. (J. Nr. 722.) — Indstillingen tiltraadtes, og Lærer Ove Holm bevilgedes Afsked pr. 31. Marts d. A.

5. Andragende af 2. August 1945 fra Rønne Tennisklub om Tilladelse til fortsat i en Aarrække at benytte Tennisbanerne ved Aakirkebyvej. —

Kasse- og Regnskabsudvalget indstiller under 11. d. Md., at der meddeles Tilladelse til vederlagsfri Benyttelse af Arealerne, men saaledes, at Tilladelsen kan inddrages til enhver Tid med $\frac{1}{2}$ Aars Varsel. (J. Nr. 135.) — Indstillingen tiltraadtes.

6. Andragende af 10. Marts 1945 fra Biografdirektør Gunnar Hansen om Tilladelse til at forøge »Rønne Bio«s Tilskuerpladser fra 361 til 420. — Kasse- og Regnskabsudvalget indstiller under 11. d. M., at den ønskede Tilladelse meddeles, idet Brandkommissionen og Brandinspektøren har tiltraadt dette. (J. Nr. 75.) — Indstillingen tiltraadtes, og der meddeltes Tilladelse til Udvidelse af Tilskuerpladserne til 420.

7. 2. Behandling af den i Byraadets Møde den 23. Juli d. A. under Punkt 5 behandlede Indstilling af 21. Juli 1945 fra Kasse- og Regnskabsudvalget om:

1. Køb af ca. 10 Td. Land af Avlsbruger Einar Harald Dam, »Brønshøj«, for en Pris af 5.500 Kr. pr. Td. Land efter Landinspektørens Opmaaling, samt Erstatning for Tab af Afgrøde.
2. Køb af ca. 10.500 Kvadratalen Jord af Matr.-Nr. 265 a og 266 af Rønne Købstads Markjorder, tilhørende Handelsgartner H. P. Larsen, for en Pris af Kr. 1,50 pr. Kvadratalen efter Landinspektørens Opmaaling plus Erstatning for Tab af Afgrøde. (J. Nr. 123.) — Det vedtoges ved 2. Behandling at erhverve de omhandlede Arealer.

8. Indstilling af 30. f. M. fra Kasse- og Regnskabsudvalget om Køb af Matr.-Nr. 60 a af Rønne Købstads Bygrunde med Hegn og paastaaende Bygninger, tilhørende fhv. Lokomotivmester Chr. Thorsen, for en Pris af 3.400 Kr. plus Erstatning for Tab af Afgrøde. (J. Nr. 123.) — Indstillingen tiltraadtes ved 1. Behandling.

9. Sammes Indstilling af 9. August 1945 om Køb af et Areal af Matr.-Nr. 31 af Rønne Købstads Markjorder, tilhørende Hønseriejer Regneresen, »Pilehøj«, for en Pris af 50 Øre pr. Kvadratalen efter Landinspektørens Opmaaling plus Erstatning for Flytning af Hegn og Tab af Afgrøde. (J. Nr. 123.) — Indstillingen tiltraadtes ved 1. Behandling.

10. Sammes Indstilling af 9. d. M. om Køb af ca. 25.000 Kvadratalen Jord af Gartner Ernst Nielsen for en Pris af Kr. 1,35 pr. Kvadratalen efter Landinspektørens Opmaaling plus Erstatning for Tab af Afgrøde, samt Dækning af Udgifter ved Afkortning af Drivhus. (J. Nr. 123.) — Indstillingen tiltraadtes ved 1. Behandling.

11. Sammes Indstilling af 9. d. M. om Køb af et Areal af Matr.-Nr. 945 af Rønne Købstads Bygrunde, tilhørende Apoteker K. Th. Jørgensen, for en Pris af 100,000 Kr., imod at Kommunen faar overdraget Krigsskadeserstatningen for hele Ejendommen, medens Materialet fra Bygningerne overlades Apotekeren vederlagsfrit mod Nedrivning af disse. Arealet skal anvendes til Nygades Udvidelse. (J. Nr. 123.) — Indstillingen tiltraadtes ved 1. Behandling.

12. Indstilling af 9. d. M. fra Kasse- og Regnskabsudvalget om Køb af Matr.-Nr. 938 og 939 af Rønne Købstads Bygrunde, tilhørende Ida og Alvin Müller, for en Pris af 25.100 Kr., idet Krigsskadeserstatningen tilfalder Kommunen. Arealet skal anvendes til Nygades Udvidelse. (J. Nr. 123.) — Indstillingen tiltraadtes ved 1. Behandling.

13. Andragende af 7. d. M. fra Entreprenørfirmaet Monberg & Thorsen A/S, København, om Autorisation til Udførelse af Vand-, Gas- og Sanitetsarbejder ved de svenske Træhuse, idet Arbejdet vil blive ledet af Karl Ewald Lynnerup, der er autoriseret Gas- og Vandmester i Storkøbenhavn. — Kasse- og Regnskabsudvalget indstiller under 11. d. M. efter Samraad med Formændene for Belysningsudvalget og Vandværksudvalget, at den ønskede Autorisation meddeles. (J. Nr. 229.) — Det vedtoges at meddele Karl Ewald Lynnerup, København, Autorisation som Gas- og Vandmester for Installationsarbejderne ved Træhusene.

14. Cirkulærskrivelse af Juli 1945 fra Direktoratet for Arbejds- og Fabrikstilsynet om Valg af Maskintilsynsmand for Perioden 1. Juli 1945 til 30. Juni 1949. — Kasse- og Regnskabsudvalget indstiller under 11. d. M., at Mekaniker Jens Chr. Kofoed, Dampmøllegade 8, genvælges, samt at Mekaniker Vald. Godtfred Nielsen, Byledsgade 12, genvælges som Stedfortræder. (J. Nr. 844.) — Det vedtoges at genvælge Mekaniker J. Chr. Kofoed som Maskintilsynsmand og Mekaniker Vald. G. Nielsen som Stedfortræder.

15. Skrivelse af 11. d. M. fra Kasse- og Regnskabsudvalget med 37 Ansøgninger til den ledige Stilling som Pedel ved Kommunekontoret, idet Flertallet, 3 Medlemmer, indstiller:

- Nr. 1. Former Karl Ejner Petersen, Absalonsgade 14 (45 Aar),
- Nr. 2. Vagtmand Otto P. M. Aakjær, Smedegade 6 (35 Aar),
- Nr. 3. Arbmd. Sven Svendsen, Kapelvej 33 (40 Aar),

medens Mindretallet, Direktør Thorkil Lund, indstiller:

- Nr. 1. Vagtmand Otto Aakjær,
- Nr. 2. Former Karl Ejner Petersen,
- Nr. 3. Arbmd. Sven Svendsen.

(J. Nr. 023.) — Det vedtoges med 10 Stemmer at ansætte Former Karl Petersen som Pedel ved Kommunekontoret, medens der faldt 4 Stemmer paa Otto Aakjær.

16. Skrivelse af 1. d. M. fra Kongeriget Danmarks Hypotekbank om, hvorvidt Byraadet fortsat vil vedstaa Garanti for Statslaan i Matr.-Nr. 5 ao af Markjorderne, tilhørende Bogholder Knud Larsen, Svanekevej 28, uanset, at 1. Prioritet forhøjes med 2.000 Kr., hvoraf 800 Kr. anvendes til Indfrielse af Hypotekforeningslaan, medens 1.200 Kr. anvendes til forskellige Forbedringer. — Kasse- og Regnskabsudvalget indstiller under 11. d. Md., at Kommunen fortsat garanterer for Statslaanet, uanset Ændringerne og Prioritetsforholdene. (J. Nr. 15.) — Indstillingen tiltraadtes, og det vedtoges at yde Garantien.

17. Skrivelse af 10. d. M. fra den sovjetrussiske Marinekommando paa Bornholm om Anvisning af 23 Værelser samt Spisesale og Køkken til Brug for Indkvartering af Søofficerer og Menige. (J. Nr. 858.) — Overlodes til Indkvarteringskommissionen til videre Foranstaltning.

18. Ligningskommissionens Indstilling af 25. f. M. med 37 Andragen-der om Nedsættelse eller Eftergivelse af Skatter og Menighedsafgifter for 1942-43—1945-46. — Kasse- og Regnskabsudvalget foreslaar under 11. d. M., at Indstillingen tiltrædes. (J. Nr. 04.) — Indstillingen tiltraadtes.

19. Det sociale Udvalgs Indstillinger af 26. f. M. og 1. d. M. om Ydelse af Kommunehjælp til Supplering af Arbejdsfortjeneste i Henhold til Forsorslovens § 296:

Reg. Nr. 2961 30 Kr. til Husleje for August Maaned.

— 2402 33 — * — * — —

— Indstillingerne tiltraadtes enstemmigt.

20. Uden for Dagsordenen meddelte Borgmesteren, at der var rettet Anmodning til Kommitteret Kaj Hendriksen og Stadsingeniøren om at komme til Stede og forelægge Byraadet Planer for Regulering og Udvidelse af St. Torvegade, hvorefter Udvidelsen af St. Torvegade fra St. Torv til Magstræde sker ved, at der lægges Byggelinier paa Ejendommene i Gadens vestre Side, medens der kræves Tilbagerykning for Fru Hans Christensens, Installatørerne Pedersen og Jørgensens og Gartner Rich. Hansens Ejendomme og lægges Byggelinier paa Gadens øvrige Ejendomme. (J. Nr. 0031.) — Det vedtoges enstemmigt at tiltræde Forslaget og Planen.

21. Desuden forelaa Planer for følgende Gadeudvidelser og Regule-ringer:

- a. Møllegades Udmunding i Nørregade og Regulering af det bomberamte Kvarter mellem Rolighedsgade og Smedegade.
 - b. St. Torvegade mellem Tverstræde og Byledsgade.
 - c. Rolighedsgade ved at lægge Byggelinier paa Matr.-Nr. 672, 673, 674 og 675 af Bygr.
 - d. Regulering af Sletten ved Storegades direkte Udmunding i St. Torvegade.
 - e. Nørregade ved Tilbagerykning for Matr.-Nr. 562 og 563, Bygr., samt Fastlæggelse af Byggelinier paa Matr.-Nr. 564, 562 a og o af Bygr.
 - f. Østergade paa Strækningen Øst for Slagtergade.
 - g. Møllegade.
 - h. Kapelvej.
 - i. Ruden, saaledes at der etableres en bedre Forbindelse fra Kirkeplad-sen til Tornegade.
 - j. Snellemark og Nygade.
- (J. Nr. 0031.) — Byraadet vedtog enstemmigt de forelagte Planer.

Mødet den 20. August 1945.

1. Indstilling af 18. August 1945 fra Kasse- og Regnskabsudvalget om, at Rønne Byraad afhænder:

- a. den af Rønne Kommune byggede Dampcentral paa Rønne Sydhavn,
- b. Produktions- og Fordelingsanlægget for trefaset Vekselstrøm paa Rønne Elektricitetsværk og
- c. de Rønne Kommune tilhørende Højspændingsledningsnet

til et Andelsselskab, Bornholms Højspændingsværk, for de af den midlertidige Bestyrelse for Bornholms Højspændingsværk foreslaaede Beløb og paa Betingelser i Henhold til Belysningsudvalgets Skrivelse af 26. Januar 1945 med senere Ændringer, samt at Rønne Kommune indtræder som Andels-haver i Bornholms Højspændingsværk under Forudsætning af, at samtlige paa Bornholm eksisterende Elektricitetsværker, Elektricitetsselskaber og Transformatorforeninger tilslutter sig Andelsselskabet, idet Udvalget samtidig indstiller, at Byraadet tiltræder de foreliggende Udkast til Vedtægter for Andelsselskabet Bornholms Højspændingsværk med Ændringer af 17. August 1945. (J. Nr. 2130.) — I Mødet deltog Civilingeniør Stenild Hjorth, København, og Byraadet tiltraadte enstemmigt Indstillingen og vedtog at afhænde Værket med Fordelingsanlæg og Højspændingsledninger.

2. Ingeniør Hjorth gennemgik derefter Forslaget til ekstraordinær Afskrivning paa Dampcentralen til 2,1 Mill. Kroner, som er vedhæftet Indstillingen og Forslaget til Vedtægter. — Byraadet tiltraadte den ekstraordinære Afskrivning og Fordelingen heraf.

Mødet den 27. August 1945.

1. Sager til Efterretning:

- a. Indenrigsministeriets Skrivelse af 13. August 1945 med Samtykke til, at Rønne Købstadkommune for en Købesum af 250.000 Kr. erhverver den Teglværksejer, Ingeniør Carl Johan Kielberg tilhørende Ejendom Matr.-Nr. 219 a m. fl. af Rønne Købstads Markj., samt Tilladelse til, at den kontante Del af Købesummen, Kr. 195.266,63, foreløbig udredes af Kommunens Kassebeholdning. (J. Nr. 26.)
- b. Skrivelse af 10. August 1945 fra Arbejds- og Socialministeriet om, at man intet har at indvende imod, at der ved Bortlicitation af Beredskabsarbejder anvendes bunden Licitation, saaledes at man kan vælge frit mellem de indkomne Tilbud og derved tilsidesætte en eventuelt lavest bydende Værnemagtsentreprenør. (J. Nr. 51.)
- c. Reguleringskommissionens Skrivelse af 13. August 1945 med Godkendelse af Planerne for Placering af de af den svenske Stat skænkede 200 Træhuse. (J. Nr. 8545.)
- d. Skrivelse af 21. August 1945 fra Forvaltningsnævnet for Krigsforsikringen af privat Indbo om, at det ikke kan imødekomme Byraadets

Henvendelse om Revision af de stedfundne Skadesopgørelser i de Tilfælde, hvor Indboet senere har lidt yderligere Skade paa Grund af voldsomt Regnvejr. (J. Nr. 8541.)

- e. Skrivelse af 21. August 1945 fra Købstadkommunernes Laaneforening om, at Kommunen kan paaregne i nær Fremtid at modtage Anmodning om at indbetale de skyldige Afdragsbeløb paa Sterlinglaanet af 1936. (J. Nr. 0355.)
- f. Bornholms Amts Skrivelse af 18. August 1945 om, at den russiske Intendant har lejet et Møllerejer Kjær tilhørende Lokale til Opbevaring af Rug for 200 Kr. om Maaneden. (J. Nr. 858.)
- g. Sammes Skrivelse af 22. August 1945 med Kommunikation af Varedirektoratets Skrivelse af 21. s. M. om, at det er paalagt Tørvefabrikanter i Nørrejylland at levere Rønne Kommune 5000 Tøns Tørv, idet Kommunen har overtaget et Parti paa 2000 Tøns, som var anmeldt af Fa. Chr. Bidstrup, Rønne. (J. Nr. 91293.)
- h. Beretning om Luftværnets Virksomhed i Rønne i Dagene 5.—16. Maj 1945. (J. Nr. 854.)
- i. Cirkulære af 10. August 1945 fra Arbejds- og Socialministeriet angaaende Udarbejdelse af Beskæftigelsesplaner for Vinterhalvaaret 1945—46. (J. Nr. 51.)
- j. Handelsministeriets Bekendtgørelse og Cirkulære af 10. August 1945 angaaende Levering af Gas mod Betaling til Forbrugere og Forhøjelse af Gasrationen. (J. Nr. 226.)
- k. Sammes Cirkulære af 10. August 1945 angaaende Forhøjelse af Rationerne for Elektricitet. (J. Nr. 216.)
- l. Sammes Cirkulære af 10. August 1945 angaaende Rationering af Petroleum m. v. (J. Nr. 916.)
- m. Sammes Cirkulære af 10. August 1945 angaaende Rationering af Kaffeerstatning og -tilsætning. (J. Nr. 913.)
- n. Skattedepartementets Cirkulære af 20. August 1945 vedrørende Eftergivelse af Indkomstskatten til Staten og den fælleskommunale Udligningsfond, paahvilende indkaldte værnepligtige, herunder Personer, der udfører Civilbeskyttelsestjeneste. (J. Nr. 0423.)

2. Andragende af 3. Juli 1945 fra Landinspektør Hj. Kofoed om Udstykning af Matr.-Nr. 3 a af Rønne Købstads Markj., tilhørende Rønne Kommune, og af 27. Juli 1945 om Sammenlægning af Matr.-Nr. 360, 361 a og 361 b af Rønne Købstads Bygr., tilhørende Johs. Marcher. (J. Nr. 17.) — Tilstilles Landbrugsministeriet med Anbefaling.

3. 2. Behandling af den i Byraadets forrige Møde under Punkt 2 behandlede Indstilling af 11. August 1945 fra Kasse- og Regnskabsudvalget om, at der ydes et Bidrag paa 660 Kr. til »Fonden til Fædrelandets Vel«. (J. Nr. 76.) — Indstillingen tiltraadtes ved 2. Behandling.

4. Andragende af 3. Juli 1945 fra Rønne Orkesterforening om Forhøjelse af Tilskuddet for 1945—46 med 680 Kr. til 1.360 Kr., idet der

herfor afholdes 10 Koncerter i Østre Anlæg. — Et Flertal af Kasse- og Regnskabsudvalget, bestaaende af Borgmester, Redaktør N. C. Nielsen og Tømrermester A. Andresen, indstiller, at det paa Budgettet for 1945—46 opførte Beløb forøges med 680 Kr., medens Konsul M. Th. Bidstrup indstiller, at der ikke ydes yderligere Tilskud. (J. Nr. 76.) — Indstillingen tiltraadtes ved 1. Behandling med 10 Stemmer mod 2.

5. Andragende af 3. Juli 1945 fra Sømandsmissionernes Landsindsamling om Bidrag til bomberamte og ruinlagte danske Sømandskirker og Stationer i Udlandet. — Havneudvalget indstiller under 24. August 1945, at der ydes et Bidrag paa 200 Kr., og at Ministeriets Samtykke indhentes til at afholde Udgiften af Havnens Kassebeholdning. (J. Nr. 76.) — Indstillingen tiltraadtes.

6. Skrivelse af 24. August 1945 fra Kasse- og Regnskabsudvalget om, at Dommeren har udpeget Dommerfuldmægtig Eli Caspersen til Formand og Politifuldmægtig Yngvor Lærkesen til Næstformand for Fremlejenævnet i Henhold til Lov af 29. Maj 1943 om Leje og indstiller, at følgende udnævnes til Medlemmer af Nævnet:

for Grundejerne:

Direktør Michael Andersen og Tømrer Robert Kure med henholdsvis Depotbestyrer H. P. Hansen og Tømrer Holger Larsen som Suppleanter,

for Lejerne:

Slagteriarbejder Villy Christiansen og Matros Rich. Jakobsen med henholdsvis Stenhugger Ejnar Olsen og Chauffør Emanuel Aakjær som Suppleanter. (J. Nr. 150.) — Indstillingen tiltraadtes, og det vedtoges at udpege de indstillede til Fremlejenævnet.

7. Havneudvalgets Indstilling af 24. August 1945 om, at den lille Kran paa Rønne Havn istandsættes efter Bombeskaderne, og at Ministeriets Samtykke indhentes til, at Udgifterne til Istandsættelsen, ca. 2.000 Kr., afholdes af Havnens Kassebeholdning. (J. Nr. 355.) — Indstillingen tiltraadtes.

8. Skrivelse af 21. Juni 1945 fra Dansk Handels- og Kontormedhjælperforbunds Bornholms Afd. om Indførelse af Week-end om Lørdagen fra Kl. 13 for Kontorpersonalet. — Kasse- og Regnskabsudvalget indstiller under 25. August 1945, at der indføres Week-end for Kommunens Kontorpersonale fra 1. September 1945 at regne, saaledes at Arbejdstiden ophører Kl. 13 i Stedet for som nu Kl. 14, idet Arbejdstiden samtidig forlænges om Tirsdagen til Kl. 18. (J. Nr. 023.) — Indstillingen tiltraadtes.

9. Ligningskommissionens Skrivelse af 24. August 1945 med Fortegnelse over 113 Skatteydere, der er optaget paa 1. Tillægsgligning til et Beløb af Kr. 17.592,40 i personlig Kommuneskat og Kr. 633,40 i Menighedsafgift. (J. Nr. 04.) — Tilstilles Kommunekontoret til videre Foranstaltning.

10. 2. Behandling af den i Byraadets forrige Møde under Punkt 8 behandlede Indstilling af 30. Juli 1945 fra Kasse- og Regnskabsudvalget om Køb af Matr.-Nr. 60 a af Rønne Købstads Markj. med paastaende Hus

samt Hegn, tilhørende pens. Lokomotivmester Chr. Thorsen, for en Købesum af 3.400 Kr., hvortil kommer Erstatning for Tab af Afgrøde. (J. Nr. 123.) — Indstillingen vedtoges ved 2. Behandling.

11. 2. Behandling af den i Byraadets forrige Møde under Punkt 9 behandlede Indstilling af 9. August 1945 fra Kasse- og Regnskabsudvalget om at erhverve et Areal af Matr.-Nr. 31 af Rønne Købstads Markj., tilhørende Hønseriejer A. Chr. Regnersen, »Pilehøj«, for en Pris af 50 Øre pr. Kvadratalen efter Landinspektørens Opmaaling + Erstatning for Tab af Afgrøde og Flytning af Hegn. (J. Nr. 123.) — Indstillingen vedtoges ved 2. Behandling.

12. 2. Behandling af den i Byraadets forrige Møde under Punkt 10 behandlede Indstilling af 30. Juli 1945 fra Kasse- og Regnskabsudvalget om Køb af ca. 25.000 Kvadratalen Jord af Matr.-Nr. 103 af Rønne Købstads Markj., tilhørende Handelsgartner Ernst Nielsen, for en Pris af Kr. 1,35 pr. Kvadratalen efter Landinspektørens Opmaaling + Tab af Afgrøde og Betaling for Udgifterne ved Afkortning af Drivhusene. (J. Nr. 123.) — Indstillingen vedtoges ved 2. Behandling.

13. 2. Behandling af den i Byraadets forrige Møde under Punkt 11 behandlede Indstilling af 9. August 1945 fra Kasse- og Regnskabsudvalget om Køb af et Areal fra Ejendommen Matr.-Nr. 945 af Rønne Købstads Bygr., tilhørende Apoteker K. Th. Jørgensen, for en Købesum af 100.000 Kr. imod, at Kommunen faar overladt Krigsskadeserstatningen, medens Apotekeren vederlagsfrit faar overladt Materialerne fra de paa Arealet staaende Bygninger imod at nedrive disse. (J. Nr. 123.) — Indstillingen vedtoges ved 2. Behandling.

14. 2. Behandling af den i Byraadets forrige Møde under Punkt 12 behandlede Indstilling af 9. August 1945 fra Kasse- og Regnskabsudvalget om Køb af Ejendommene Matr.-Nr. 938 og 939 af Rønne Købstads Bygr., tilhørende Ida og Alvin Müller, for en Pris af 25.100 Kr., idet Krigsskadeserstatningen tilfalder Kommunen. (J. Nr. 123.) — Indstillingen vedtoges ved 2. Behandling.

15. Andragende af 17. August 1945 fra fhv. Pantefoged Vilh. Bidstrup om en aarlig Understøttelse fra Kommunen i Anledning af, at paagældende har været beskæftiget ved Kommunen i 18 Aar. — Kasse- og Regnskabsudvalget indstiller under 24. August 1945, at der ydes paagældende en aarlig Understøttelse paa 300 Kr. (J. Nr. 023.) — Indstillingen tiltraadtes ved 1. Behandling.

16. Andragende af 24. August 1945 fra Registrant Nr. 1821 om Eftergivelse af Fattighjælp samt i bekræftende Fald Optagelse paa Valglisten. — Det sociale Udvalg indstiller under 24. August 1945, at Hjælpen eftergives. — Indstillingen tiltraadtes, og det vedtoges at eftergive Hjælpen og opføre paagældende paa Valglisten.

17. Det sociale Udvalgs Indstilling af 17. August 1945 om, at der i

Henhold til Forsorgslovens § 293, 3. Stk., ydes Reg. Nr. 623 en Tillægshjælp i Form af Kommunehjælp med 50 Kr. månedlig til Husleje i Tiden 1. August 1945 til 31. Marts 1946. — Indstillingen tiltraadtes enstemmigt.

Mødet den 10. September 1945.

1. Sager til Efterretning:

- a. Indenrigsministeriets Cirkulære af 23. August 1945 angaaende Lov Nr. 400 af 22. August 1945 om Boliganvisning. (J. Nr. 150.)
- b. Sammes Skrivelse af 4. September 1945 vedrørende Prøvning af Materialer til Brug for Beredskabsarbejder. (J. Nr. 51.)
- c. Sammes Skrivelse af 6. September 1945 til Folketingsmand, fhv. Minister Johs. Kjærboel, hvori denne anmodes om som Leder af Flygtningeforsorgen indtil videre at forestaa Indkvarteringen af tyske Flygtninge m. m. (J. Nr. 857.)
- d. Cirkulære af 30. August 1945 fra Ministeriet for offentlige Arbejder angaaende Betingelserne for Tilskud af Vejfondene. (J. Nr. 51.)
- e. Sammes Skrivelse af 24. August 1945, hvori meddeles Tilladelse til, at Halvdelen af de med Flytning af Rønne Idrætsforenings Badeanstalt forbundne Udgifter afholdes af Havnens Midler, og at den resterende Del bekostes af Kommunen, saafremt Byraadet mener, at Foreningen ikke selv kan afholde dem. (J. Nr. 33.)
- f. Handelsministeriets Bekendtgørelse af 18. August 1945 om Ophævelse af Bekendtgørelse om Handel med Metalaffald og Bekendtgørelse om Maksimalpriser paa og Avertering om Køb eller Salg af Affald af visse Metaller og Metallegeringer m. v. (J. Nr. 914.)
- g. Sammes Bekendtgørelse af 25. August 1945 om Ophævelse af Salt-rationeringen. (J. Nr. 913.)
- h. Cirkulære af 25. August 1945 fra Ministeriet for særlige Anliggender angaaende Regler for Kontorernes Kasse- og Regnskabsvæsen og Kommunernes Bogføring m. v. (J. Nr. 504.)
- i. Arbejdsministeriets Skrivelse af 23. August 1945, hvori meddeles Tilladelse til, at 2 af de af de tyske Militærmyndigheder tidligere benyttede Barakker midlertidigt benyttes af Kommunen. (J. Nr. 857.)
- j. Skrivelse af 27. August 1945 fra Bornholms Amdsraad, hvori Tvangsarbejds- og Arbejdsanstaltens Regnskab for 1944—45, udvisende et Driftsunderskud paa Kr. 16.067,64, godkendes. (J. Nr. 521.)
- k. Skrivelse af 24. August 1945 fra Erhvervsraadet for Gartneri og Frugtavl, hvori forespørges, om Rønne vil modtage en Del af den hollandske Blomsterløggave, svarende til 2000 Blomsterløg. Borgmesteren har under 31. August 1945 med Tak modtaget Gaven. (J. Nr. 139.)
- l. Skrivelse af 5. September 1945 fra Dansk Handels- og Kontormedhjælperforbund med Oversigt over den gældende Dyrtidstillægsberegning. (J. Nr. 023.)

- m. Skrivelse af 27. August 1945 fra Arbejds- og Fabrikstilsynet med Godkendelse af Valget af Mekaniker J. C. Kofoed til Tilsynsmand. (J. Nr. 844.)
- n. Skrivelse af 6. September 1945 fra Direktoratet for Vareforsyning, hvori meddeles, at der fra Baconudvalgets Side er truffet Foranstaltning til, at Slagteriét i Rønne paa Grund af de mange udensogns Arbejdere kan forsyne Rønne Bys Slagtere med større Tildelinger af Varer. (J. Nr. 913.)
- o. Skrivelse af 6. September 1945 fra Komiteen angaaende »Fonden til Fædrelandets Vel«, hvori bringes en hjertelig Tak for det bevilgede Tilskud. (J. Nr. 76.)
- p. Skrivelse af 4. September 1945 fra fhv. Pantefoged Vilh. Bidstrup med Tak for den tildelte Pension. (J. Nr. 023.)
- q. Skrivelse af 27. August 1945 fra Bornholms Amt, der paa den russiske Generals Anmodning henstiller, at der bliver gjort Anmeldelse til Politimesteren, saafremt det opdages, at russiske Soldater unddrager sig deres Soldaterpligt. (J. Nr. 858.)
- r. Skrivelse af 30. August 1945 fra Scandinavian Standard Building Company, Ltd., med Prospékt over færdigmonterede Træhuse. (J. Nr. 8545.)

2. 2. Behandling af den i Byraadets forrige Møde under Punkt 4 behandlede Indstilling af 27. Juli 1945 fra Kasse- og Regnskabsudvalget om, at der paa indeværende Regnskabsaar ydes et Beløb paa 680 Kr. til Rønne Hornorkester ud over det paa Budgettet for 1945—46 opførte Beløb. (J. Nr. 76.) — Indstillingen tiltraadtes ved 2. Behandling.

3. Det sociale Udvalgs Indstilling af 6. September 1945 om, at der efter Forsorgslovens § 296 ydes Reg. Nr. 2402 33 Kr. i Kommnehjælp til Supplerings af hans Arbejdsfortjeneste til Husleje. — Indstillingen tiltraadtes.

4. Skrivelse af 30. August 1945 fra Rønne Lejerforening, hvori anmodes om, at der i Rønne maa blive nedsat et Boliganvisningsudvalg. — Kasse- og Regnskabsudvalget indstiller under 10. September 1945, at Udvalget bemyndiges til at nedsætte det nævnte Udvalg. (J. Nr. 150.) — Kasse- og Regnskabsudvalget bemyndiges til at nedsætte Udvalget.

5. Skrivelse af 5. September 1945 fra Bogholder William Kragelund med Anmodning om Godkendelse af Tegning over en Villa, som tænkes opført ved Borgmester Nielsens Vej. — Kasse- og Regnskabsudvalget indstiller under 10. September 1945, at den fremsendte Tegning godkendes. (J. Nr. 123.) — Indstillingen tiltraadtes.

6. Skrivelse af 27. August 1945 fra Bornholms Amt med Anmodning om en Udtalelse i Anledning af Andragende fra Fa. Torben Hansen & Co. om Bestalling som statsaut. Skibsmægler for Medindehaver af Firmaet, Befragter Ejvind Hansen. — Kasse- og Regnskabsudvalget indstiller under 10. September 1945, at der svares Amtet, at Befragter Ejvind Hansen er en ganske ny Mand, man intet Kendskab har til, men at man intet har at erindre imod, at der gives ham den ønskede Bestalling. (J. Nr. 84.) — Indstillingen tiltraadtes.

7. Uden for Dagsordenen forelagde Borgmesteren Spørgsmaalet om Salg af Jord til Sygehuset Syd for det Areal, hvor der nu bygges Træhuse. — Vedtoges at sælge Arealet for Kr. 1,50 pr. Kvadratalen.

8. Henvendelse fra Maleren Carlo Rosberg angaaende Køb af Malerier fra det bomberamte Rønne. — Byraadet vil efter Selvsyn træffe Bestemmelse herom.

Mødet den 24. September 1945.

1. Sager til Efterretning.

- a. Indenrigsministeriets Cirkulære af 7. September 1945 angaaende Udarbejdelse af særlige Tillægsvalglistor til Folketingsvalglisterne. (J. Nr. 0131.)
- b. Sammes Skrivelse af 8. September 1945 med Forlængelse af de midlertidige Lempelser af Bestemmelserne i Købstadbygningsloven af 30. December 1858 og i Bygningsvedtægter om Udførelse af Skorstene og Indførelse af Røgrør i disse. (J. Nr. 152.)
- c. Sammes Skrivelse af 18. September 1945 med Kommunikation af Finansministeriets Skrivelse af 8. September 1945 angaaende Fremsendelse af Sager, der skal forelægges Tjenestemandsdømstolen. (J. Nr. 722.)
- d. Handelsministeriets Cirkulære af 5. September 1945 vedrørende Udlevering af Rationeringskort for Oktober Kvartal 1945. (J. Nr. 913.)
- e. Sammes Bekendtgørelse og Cirkulære af 6. September 1945 vedrørende Rationering af Strømper og Sokker. (J. Nr. 913.)
- f. Sammes Bekendtgørelse af 6. September 1945 vedrørende Handel med Uld. (J. Nr. 914.)
- g. Sammes Bekendtgørelse og Cirkulære af 6. September 1945 om Tillæg til Bekendtgørelse Nr. 240 af 18. Maj 1945 angaaende Fordeling m. v. af Tørv, indehlandske Briketter, Formbrændsel og Brunkul. (J. Nr. 91294.)
- h. Sammes Cirkulære af 19. September 1945 angaaende Tilladelse til Reklamebelysning m. m. paa Kongens Fødselsdag. (J. Nr. 216.)
- i. Cirkulære af 4. September 1945 fra Arbejds- og Socialministeriet angaaende ekstraordinært Dyrtidstillæg til Lønningerne ved Beskæftigelsesforanstaltninger. (J. Nr. 51.)
- j. Sammes Cirkulære af 7. September 1945 angaaende Eftergivelse af Kommunehjælp. (J. Nr. 50.)
- k. Sammes Bekendtgørelse af 17. September 1945 om Hjælp til Personer, som er indkaldt til Civilbeskyttelsestjenesten. (J. Nr. 50.)
- l. Landbrugsministeriets Bekendtgørelse af 7. September 1945 angaaende Ophævelse af Forbudet mod at anvende Kartoffler til Fodring. (J. Nr. 913.)
- m. Undervisningsministeriets Cirkulære af 12. September 1945 angaaende Betingelserne for Godkendelse af den i Aftenskoleloven af 4. Juli 1942 § 10 omhandlede Aftenhøjskole m. v. (J. Nr. 731.)

- n. Statistiske Efterretninger Nr. 36 angaaende Byggevirksomheden i 1. Halvaar 1945. (J. Nr. 05.)
- o. Skrivelse af 7. September 1945 fra Bornholms Amt med Oversigt over arbejdssøgende den 31. August 1945, hvoraf fremgaar, at der i Rønne fandtes 7 egentlig arbejdssøgende, heraf 4 Kvinder, samt 8 betinget arbejdssøgende, heraf 2 Kvinder. (J. Nr. 510.)
- p. Skrivelse af 17. September 1945 fra Forvaltningsnævnet for Krigsforsikringen af Bygninger, hvori meddeles, at de foretagne Vurderinger ikke kan forhøjes som Følge af de senere stedfundne Stigninger af Arbejds lønninger. (J. Nr. 8541.)
- q. Arbejdsministeriets Skrivelse af 19. September 1945 med Tilsagn om yderligere Tilskud paa 60 % af den til de henviste Arbejdere inden for et Beløb af 166.000 Kr. udbetalte Arbejds løn samt et Tilskud til Indkøb af indenlandske Materialer, til Kørsel og Administration paa indtil Halvdelen af Tilskuddet til Arbejds lønnen ved Stadion. (J. Nr. 135.)
- r. Indenrigsministeriets Samtykke af 17. September 1945 til Salg af et ved Borgmester Nielsens Vej beliggende Areal til Bogholder William Kragelund. (J. Nr. 123.)
- s. Skrivelse af 10. September 1945 fra A/S Bjørn Saltorp med Tilbud paa svenske Træhuse. (J. Nr. 8545.)
- t. Skrivelse af September 1945 fra Landsudvalget for Rottebekæmpelsen, hvori henstilles, at der gøres, hvad der er muligt for, at bekæmpe Rotterne. (J. Nr. 18.)
- u. Skrivelse af 4. September 1945 fra Arbejds- og Socialministeriet, hvori meddeles, at Krigsforsikringen har tiltraadt, at de af Indenrigsministeriet til Bistand for Amtmænd og Borgmestre nedsatte Vurderingskommissioner antages til at foretage den i Loven om Opfyldning af Tankgrave i § 4 forudsatte Vurdering af den i disse Anlæg forvoldte Skade. (J. Nr. 5131.)

2. Regnskab for A. P. Schors Mindelegat til Fordel for værdige trængende Handlende, deres Enker og Børn i Rønne Købstad for Aarene 1943 og 1944, forsynet med de kommunale Revisorers Paategning om, at Regnskabet er revideret og intet fundet at bemærke. (J. Nr. 037.) — Godkendtes.

3. Andragende af 23. August 1945 fra A/S Dansk Shell om Tilladelse til at lade anbringe et Benzin-Tankanlæg paa Bornholms Motor Co.'s Grund i Rønne. — Kasse- og Regnskabsudvalget indstiller under 20. September 1945, at Andragendet imødekommes. (J. Nr. 456.) — Indstillingen tiltraadtes.

4. Skrivelse af 21. September 1945 fra Stadsingeniøren i Rønne med Reguleringsplaner for Snellemark—Nygade, Østergade—Stumpegade m. v., Provstegade—Ruden m. v. og Kapelvej. (J. Nr. 0031.) — Planerne godkendtes, idet dog Reguleringen af nordre Side af Snellemark henvises til Behandling i Kasse- og Regnskabsudvalget. Spørgsmaalet Antoniestræde udsattes til det lukkede Møde. I dette vedtoges det at vente med at godkende Reguleringen af Antoniestræde, indtil det økonomiske Spørgsmaal er afgjort.

5. Skrivelse af 3. September 1945 fra Skorstensfejermester Viggo Nielsen, hvori anmodes om et Tilskud til Skorstensfejning. — Kasse- og Regnskabsudvalget indstiller under 21. September 1945, at Afgiften for Skorstensfejning forhøjes med 15 Øre pr. Skorsten, Afgiften vil herefter være:

| | |
|--|----------|
| Skorstene i 1-Etages Bygning uden Kælder | Kr. 1,65 |
| — » — — — — — med — | — 2,05 |
| Vaskerhüskorstenene | — 1,40 |
| Tillæg for hver Etage, Skorstenen passerer | — 1,00 |
| — » Ejendomme uden for den sammenhængende Bebyggelse | — 0,50 |

(J. Nr. 82.) — Indstillingen tiltraadtes.)

6. Skrivelse af 25. August 1945 fra Elektriker Svend Engell Jørgensen om Autorisation som Elektroinstallatør i Rønne. — Belysningsudvalget indstiller under 13. September 1945, at Andragendet imødekommes. (J. Nr. 21.) — Indstillingen tiltraadtes.

7. Skolekommissionens Skrivelse af 18. September 1945 med 16 Ansøgninger til det opslaaede, ledige faste Lærerembede, idet Kommissionen indstiller til

det faste Lærerembede:

- Nr. 1. Timelærer Vagn Klyver-Poulsen, Rønne,
- Nr. 2. — Kjeld Büchmann Møller, Rønne,
- Nr. 3. Førstelærer Alfr. Kjøller, Aarsdale,

til det ved Timelærer Vagn Klyver-Poulsens Kaldelse ledigblevne Timelærerembede:

- Nr. 1. Fast Vikar Axel Elmquist, Rønne,
- Nr. 2. Lærer Chr. Andersen, Hasselager,
- Nr. 3. Vikar John Grode, Hundested, og

til det ved Vikar Axel Elmquists Kaldelse til Timelærer ledigblevne faste Vikarembede:

- Nr. 1. Lærer Chr. Andersen, Hasselager,
- Nr. 2. Vikar Vagn Johansen, Herlufmagle,
- Nr. 3. — Verner Asholt, Viby.

(J. Nr. 722.) — Indstillingen tiltraadtes, og de som Nr. 1 indstillede kaldes til Embederne.

8. Andragende af 17. August 1945 fra Keramikeren Svend Reese Jørgensen om Bevilling til at drive Beværtning med Ret til Udsækning af stærke Drikke i Hotel »Fredensborg«. — Bevillingsnævnet indstiller under 22. September 1945, at der gives den ønskede Bevilling paa Betingelse af at den hidtidige Hotelejer, Theodor Jensen, afgiver sin Bevilling, og at Keramikeren Svend Reese Jørgensen deponerer sit Næringsbrev. (J. Nr. 842.) — Indstillingen tiltraadtes enstemmigt, og det anbefales, at der gives Bevilling.

9. Skrivelse af 18. September 1945 fra Rønne Ligningskommission

med 27 Andragender om Nedsættelse eller Eftergivelse af personlig Kommuneskat og Menighedsafgift for Skatteaarene 1943—44, 1944—45 og 1945—46. — Kasse- og Regnskabsudvalget indstiller under 20. September 1945, at Indstillingen tiltrædes. (J. Nr. 04.) — Indstillingen tiltraadtes.

10. Skrivelse af 17. September 1945 fra Rønne Ligningskommission med Fortegnelse over 49 Personer, der er paalignet Erhvervsskat til Rønne Kommune for Aaret 1945—46 til et samlet Beløb af Kr. 8.029,15. (J. Nr. 0424.) — Til Efterretning.

11. Det sociale Udvalgs Indstilling af 21. September 1945 om Tilladelse til, da »De gamles Hjem« stadig er beslagnet af Russerne, og da Hotel »Salene« ikke kan benyttes om Vinteren, at leje Frk. Kochs Pensionat i Gudhjem for Tiden 1. Oktober 1945 til 1. Maj 1946 for en maa-nedlig Leje af 500 Kr. samt Tilladelse til at forstærke Centralvarmeanlægget og indlægge Centralvarme i Annekset, hvor der kan skaffes Plads til 17 Personer. (J. Nr. 531.) — Indstillingen tiltraadtes, og Udvalget be-myndigedes til at leje Frk. Kochs Pensionat paa de nævnte Betingelser og til at forstærke Centralvarmeanlægget.

12. Sammes Indstilling af 13. September 1945 om, at Byraadet i Over-ensstemmelse med Forsorgslovens § 306, Stk. 5, træffer Beslutning om, at et Beløb paa 48 Kr., der er ydet en Datter under 18 Aar af Reg. Nr. 1420 ikke betragtes som Fattighjælp. — Indstillingen tiltraadtes.

13. Sammes Indstillinger af 19. September 1945 om, at Underholds-bidraget for Alimenterne Reg. Nr. 977, 2102, 3146 og 3213 efter For-sorgslovens § 307, Stk. 6, indtil videre ikke skal betragtes som Fattig-hjælp. — Indstillingerne tiltraadtes.

14. Skrivelse af 21. September 1945 fra Læreriinde [Fru Sommer, hvori hun anmoder om Afsked. — Skolekommissionen indstiller under 24. September 1945, at Andragendet imødekommes. (J. Nr. 722.) — Ind-stillingen tiltraadtes.

Uden for Dagsordenen forelagde Borgmesteren Spørgsmaalet om Ud-skrivning af Arkitektkonkurrence angaaende Genopbygningen af Ejendom-mene i Nygade. Byraadet fandt ikke, at dette var nødvendigt.

Mødet den 8. Oktober 1945.

1. Sager til Efterretning:

- a. Indenrigsministeriets Bekendtgørelse af 15. September 1945 med Op-hævelse af Bekendtgørelse om hvid Afmærkning af Genstande af Hen-syn til Færdselssikkerheden. (J. Nr. 450.)
- b. Handelsministeriets Bekendtgørelse af 24. September 1945 angaaende Ophævelse af Rationering af Kaffeestatning og -tilsætning. (J. Nr. 913.)

- c. Handelsministeriets Bekendtgørelse af 29. September 1945 om Rationering af Soda m. m. (J. Nr. 913.)
- d. Sammes Bekendtgørelse af 29. September 1945 om Ophævelse af Gyl-digheden af visse Rationeringsmæker m. v. (J. Nr. 913.)
- e. Sammes Bekendtgørelse af 1. Oktober 1945 om visse Begrænsninger af Lysforbruget m. v. (J. Nr. 216.)
- f. Sammes Bekendtgørelse af 1. Oktober 1945 angaaende Elektricitets- og Gastildelingen. (J. Nr. 216.)
- g. Sammes Bekendtgørelse af 2. Oktober 1945 om Ophævelse af Bekendtgørelse angaaende Storkøbenhavns Forsyning med Kartofler. (J. Nr. 920.)
- h. Cirkulære af 1. Oktober 1945 fra Arbejds- og Socialministeriet angaaende Hjælp til trængende til Indkøb af visse Levnedsmidler samt angaaende midlertidig ekstraordinær Hjælp til arbejdsløse, som ikke er berettiget til Understøttelse gennem Arbejdsløshedsforsikringen. (J. Nr. 50/51.)
- i. Landbrugministeriets Cirkulære af 18. September 1945 angaaende Stats-tilskud til Vinterstakning m. m. af Tørv og om Udbetaling af Statstilskud til Tørveproduktionen i 1945 samt om Vederlag til Udvalgene for Behandling af Andragender om Statstilskud. (J. Nr. 91293.)
- j. Undervisningsministeriets Cirkulærskrivelse af 27. September 1945 an-gaaende Sager mod Folkeskolens Lærerspersonale. (J. Nr. 722.)
- k. Prisdirektoratets Cirkulære af 14. September 1945 vedrørende Konfek-tionsindustriens Prisberegning. (J. Nr. 914.)
- l. Lov Nr. 421 af 11. September 1945 om Ændring i Lov Nr. 336 af 25. Juni 1940 om Civilbeskyttelsestjeneste m. v. (J. Nr. 854.)
- m. Skrivelse af 24. September 1945 fra Komiteen angaaende »Fonden til Fædrelandets Vel«, der takker for det forhøjede Tilskud. (J. Nr. 76.)
- n. Skrivelse af September 1945 fra Teknologisk Institut med Aarsberet-ning for 1944—45. (J. Nr. 76.)
- o. Skrivelse af 29. September 1945 fra »Foreningen til at fremme blindes Selvvirksomhed« med Aarsberetning for Aaret 1944. (J. Nr. 76.)
- p. Skrivelse af 28. September 1945 fra Firmaet »Byggebo«, Aalborg, med Tilbud paa Træhuse. (J. Nr. 8545.)
- q. Arbejdsministeriets Skrivelse af 27. September 1945 med Resttilskud Kr. 3.400,73 til Regulering af Østre Anlæg. (J. Nr. 131.)
- r. Udskrift af Forhandlingsprotokol for Reguleringskommissionen for Rønne og Nexø vedrørende Møder i Rønne fra den 22.—29. September 1945. (J. Nr. 0031.)

2. 2. Behandling af de i Byraadets Møde den 24. September 1945 under Punkt 4 behandlede Reguleringsplaner for Snellemark—Nygade, Østergade—Stumpegade m. v., Provstegade—Ruden m. v. og Kapelvej. — Udvalget for Gader og Veje indstiller under 2. Oktober, at Snellemark forlægges mod Nørd, at der tillægges Apoteker Jørgensen et Areal paa 35 m² mod Øst, da Ministeriet for offentlige Arbejder har forlangt, at Nygade skal have en Bredde af 19 m mod tidligere projekteret 18½ m, at Antoniestræde reguleres i Overensstemmelse med de udarbejdede Pla-

ner, saafremt Sparekassen er villig til at afholde Udgifterne ved Køb af Antoniestræde 7. — Kasse- og Regnskabsudvalget indstiller under 4. Oktober 1945, at Gade- og Vejudvalgets Indstilling tiltrædes, idet man dog foreslaar, at Gadelinien for den øverste Del af Nygade rykkes tilbage, saafremt Sparekassens nuværende Bygning skal nedrives. (J. Nr. 0031.) — Indstillingerne tiltraadtes med 15 Stemmer. Th. Lund og L. Glistrup undlod at stemme for Antoniestræde.

3. Skrivelse af 18. September 1945 fra Stadsingeniør Robert Sørensen om de af Monberg & Thorsen A/S udarbejdede Planer over de Vejanlæg, der skal udføres paa Grund af Placeringen af de svenske Træhuse. — Udvalget for Gader og Veje indstiller under 2. Oktober 1945, at Planerne godkendes. (J. Nr. 8545.) — Indstillingen tiltraadtes.

4. Skrivelse af 22. September 1945 fra Stadsingeniør Rob. Sørensen med Forslag til Anlæg af en Færdselsvej fra den nordre Bydel (St. Torv) til Sydhavnen. — Udvalget for Gader og Veje indstiller under 2. Oktober 1945, at man ikke finder den planlagte Færdselsvej formaalstjenlig. (J. Nr. 41.) — Indstillingen tiltraadtes.

5. Skrivelse af 1. Oktober 1945 fra Stadsingeniør Rob. Sørensen med Forslag til Navne til Gader, langs hvilke de svenske Træhuse placeres. — Udvalget for Gader og Veje indstiller under 2. Oktober 1945, at de foreslaaede Navne godkendes. (J. Nr. 40.) — Tilbagesendes til Udvalget for eventuelt at finde andre Navne, særlig for Tommelillavej, Haparandavej og Uddevallavej.

6. Indstilling af 4. Oktober 1945 fra Udvalget for Gader og Veje om Efterbevilling paa 10.000 Kr. paa Kt. 22—10: Overfladebehandling af Veje, til Istandsættelse af Strandvejen og Flyvepladsvejen. (J. Nr. 0351.) — Tiltraadtes ved 1. Behandling.

7. Skrivelse af 2. Oktober 1945 fra Fru Læge Ankerbye om Tegning af Fadderskaber for hollandske Børn. — Kasse- og Regnskabsudvalget indstiller under 4. Oktober 1945, at der ydes Kr. 300,00 en Gang for alle (J. Nr. 76.) — Indstillingen tiltraadtes.

8. Skrivelse af 10. September 1945 fra Kommissionen til Genopbygning af Rønne og Nexø om Byraadets Stilling til Spørgsmaalet om de de bomberamte Ejendomme paahvilende Ejendomsskatter. — Kasse- og Regnskabsudvalget indstiller under 4. Oktober 1945, at de Ejendomme, der er ubeboelige eller ubrugelige til Forretning eller Værksted, fritages for Ejendomsskatter, Vandafgift og Renovationsafgift for den Periode, hvori Ejendommene er ubrugelige, foreløbig dog kun for indeværende Regnskabsaar. (J. Nr. 044.) — Indstillingen tiltraadtes.

9. Skrivelse af 1. Oktober 1945 fra Boligselskabet af 1942 i Rønne, om Byrådet er indforstaaet med, at en Del af det bevilgede Statslaan til Opførelse af 8 Dobbelt huse paa Matr.-Nr. 104 d og 104 e Markj. udbetales. (J. Nr. 15.) — Anbefales, at Statstilskuddet udbetales.

10. Skrivelse af 17. September 1945 fra Ingeniørforretningen »Odin« om Autorisation som Sanitets-, Gas- og Vandmester. — Belysningsudvalget indstiller under 29. September 1945, at den ønskede Autorisation gives foreløbig for en Periode af 2 Aar. (J. Nr. 229.) — Indstillingen tiltraadtes.

11. Andragende af 6. September 1945 fra Fru Hilma Andersen om Bevilling til at drive Konditori i Ejendommen Matr.-Nr. 1094 Bygr., Vestergade 1. — Bevillingsnævnet indstiller under 5. Oktober 1945, at den ønskede Bevilling gives paa Betingelse af, at den hidtidige Indehaver Frk. Anna Jørgensen giver Afkald paa sin Bevilling. (J. Nr. 842.) — Indstillingen tiltraadtes enstemmigt.

12. Skrivelse af 29. September 1945 fra Vurderingsmændene med Opgørelse over Skade paa Afgrøden i de Kolonihaver, hvori der skal placeres svenske Træhuse. — Kasse- og Regnskabsudvalget indstiller under 4. Oktober 1945, at de foretagne Vurderinger, der i alt beløber sig til ca. 40.000 Kr., godkendes. (J. Nr. 8545.) — Indstillingen tiltraadtes.

13. Det sociale Udvalgs Indstilling af 27. September 1945 om, at der tillægges Reg.-Nr. 2591 Kr. 43,25 mdl. som Supplement til Aldersrente. — Indstillingen tiltraadtes.

14. Sammes Indstillinger af 28. September 1945 om, at Underholdsbidraget for følgende Alimenter, Reg.-Nr. 3195 og 4354 efter Forsorgslovens § 307, Stk. 6, indtil videre ikke skal betragtes som Fattighjælp. — Indstillingerne tiltraadtes.

Mødet den 22. Oktober 1945.

1. Sager til Efterretning:

- a. Indenrigsministeriets Skrivelse af 12. Oktober 1945 med Instruks for Reguleringskommissionen for Rønne og Nexø. (J. Nr. 0031.)
- b. Sammes Cirkulærskrivelse af 4. Oktober 1945 angaaende Opmagasiner af tysk Meddelelsesmateriel. (J. Nr. 85.)
- c. Lov af 1. Oktober 1945 om Ændringer i Lov om Valg til Rigsdagen m. v. (J. Nr. 0131.)
- d. Indenrigsministeriets Cirkulære af 6. Oktober 1945 angaaende Valg til Folketinget. (J. Nr. 0131.)
- e. Sammes Skrivelse af 12. Oktober 1945 angaaende Fremskaffelse af Kvarter til tyske Flygtninge. (J. Nr. 857.)
- f. Sammes Skrivelse af 5. Oktober 1945 med visse Lempelser i den gældende Lovgivning om Støtte til Byggeri. (J. Nr. 15.)
- g. Sammes Skrivelse af 16. Oktober 1945 med et Eksempel af Statens Ligningsdirektorats Cirkulærskrivelse af 15. Oktober 1945 til samtlige Vurderingsmænd angaaende Vurdering af Fæstningsværker og Bygninger, opført af den tyske Værnemagt. (J. Nr. 041.)

- h. Handelsministeriets Bekendtgørelse af 6. Oktober 1945 om Salg og Udlivering af Levertranpræparatet »Vitaminol«. (J. Nr. 51.)
- i. Sammes Cirkulære af 10. Oktober 1945 angaaende Udfærdigelse af Indkøbstilladelse for Kul. (J. Nr. 91294.)
- j. Sammes Cirkulæerskrivelse af 15. Oktober 1945 angaaende Anmeldelse til Revision af visse tyske Betalinger. (J. Nr. 857.)
- k. Sammes Cirkulære af 16. Oktober 1945 angaaende Rationering af Petroleum m. v. (J. Nr. 916.)
- l. Cirkulære af 3. Oktober 1945 fra Ministeriet for særlige Anliggender angaaende Fremgangsmaaden ved Indgivelse af Begæring og Ansøgninger om Erstatninger m. v. til Besættelsestidens Ofre. (J. Nr. 504.)
- m. Arbejdsministeriets Skrivelse af 10. Oktober 1945 med Tilskud Kr. 17.227,27 til Rønne Idrætsplads. (J. Nr. 135.)
- n. Meddelelse af 12. Oktober 1945 fra Arbejds- og Socialministeriet, hvorefter der i Rønne Kommune i Perioden 1. April til 31. December 1945 til Hjælp til trængende til Indkøb af forskellige Levnedsmidler kan anvendes 45.979 Kr. til Hjælp til Indkøb af Oksekød, Hestekød, Fjerkræ, Flæsk, Svinekød, Fisk og Klipfisk, 29.311 Kr. til Indkøb af Sødmælk og 31.943 Kr. til Uddeling af Smørrabatkort. (J. Nr. 51.)
- o. Sammes Skrivelse af 5. Oktober 1945 med endelig Godkendelse af Beredkabsarbejdet »Hovedkloakledning i Sdr. Allé og Strandvejen i Rønne«. (J. Nr. 412.)
- p. Sammes Skrivelse af 12. Oktober 1945 med endelig Godkendelse af Beredkabsarbejdet »Lægning af en Kloakledning i Toldbodgade og Havnepladsen.« (J. Nr. 41.)
- q. Justitsministeriets Cirkulære af 13. Oktober 1945 angaaende de kommunale Vagtværns Udrustnings-, Uniforms- og Inventargenstande. (J. Nr. 8142.)
- r. Bornholms Amts Skrivelse af 9. Oktober 1945 med Oversigt over arbejdssøgende den 28. September 1945, hvoraf fremgaar, at der i Rønne fandtes 3 egentlig arbejdssøgende, heraf 2 Kvinder, samt 10 betinget arbejdssøgende, heraf 1 Kvinde. (J. Nr. 510.)
- s. Sammes Skrivelse af 6. Oktober 1945, hvori meddeles, at der tilkommer Rønne Kommune i H. t. Lovanordning af 20. Marts 1945 til Kommunens Udgifter til Hjælp til trængende til Indkøb af visse Levnedsmidler samt Resttilskud i H. t. Lovanordning af 13. Marts 1944 i alt Kr. 38.545,60. (J. Nr. 51.)
- t. Skattedepartementets Skrivelse af 15. Oktober 1945 med Restandel af de i Finansaaret 1944—45 indkomne Motorafgifter Kr. 16.328,75. (J. Nr. 454.)
- u. Det statistiske Departements Skrivelse af 11. Oktober 1945 angaaende Optagelse af Statistik over Beboelses- og Huslejeforholdene den 5. November 1945. (J. Nr. 05.)
- v. Skrivelse af 11. Oktober 1945 fra Den danske Købstadforening, der henstiller, at Skatteydere, der er indkaldt til Militærtjeneste eller til

- Tjeneste i Civilbeskyttelsestjenesten, gives en Nedsættelse af Indkomstskatten til Kommunen paa $\frac{2}{3}$ af Skattebeløbet i Indkaldelsestiden. (J. Nr. 04.)
- x. Skrivelser af 15. Oktober 1945 fra Købstadkommunernes Laaneforening med Renteopgørelse pr. 1. November 1945 vedrørende Dollarlaanet af 1925. (J. Nr. 312/0355.)
- y. Skrivelse af 11. Oktober 1945 fra Teknologisk Institut, hvori bringes en Tak for bevilgede Tilskud. (J. Nr. 76.)
- z. Skrivelse af 12. Oktober 1945 fra »Foreningen til at fremme blindes Selvvirksomhed«, hvori bringes en Tak for det bevilgede Tilskud. (J. Nr. 76.)

2. 2. Behandling af den i Byraadets forrige Møde under Pkt. 6 behandlede Indstilling af 4. Oktober 1945 fra Udvalget for Gader og Veje om Efterbevilling af 10.000 Kr. paa Konto 22—10. (J. Nr. 0351.) — Indstillingen tiltraadtes ved 2. Behandling.

3. Kommunekontorets Aftale med Muremester Karl Johan Hansen, Barak 1, Borgm. Niensens Vej, om Salg af en Kommunen tilhørende Byggegrund paa $562\frac{1}{2}$ m² af Matr.-Nr. 153 a, Markj. (J. Nr. 123.) — Tiltraadtes.

4. Kasse- og Regnskabsudvalgets Indstilling af 19. Oktober 1945 om Valg af Medlemmer til Valgbestyrelsen. (J. Nr. 0131.) — Indstillingen tiltraadtes.

5. Skrivelse af 15. Oktober 1945 fra Rønnekoret om Fritagelse for at svare Forlystelsesafgift af en Koncert, Koret afholdt i Industri- og Landbocafeen. — Kasse- og Regnskabsudvalget indstiller under 18. Oktober 1945, at Rønnekoret fritages for Forlystelsesafgiften. (J. Nr. 75.) — Indstillingen tiltraadtes.

6. Skrivelse af 5. Oktober 1945 fra Arbejdernes Fællesorganisation paa Bornholm om Tilskud paa Kr. 300,00 til Dækning af de tilsynsførendes Løn i Anledning af, at Bibliotekets Læsestue bliver stillet til Raadighed for de fremmede Arbejdere hver Søndag fra Kl. 14—18. — Kasse- og Regnskabsudvalget indstiller under 18. Oktober d. A., at der ydes Arbejdernes Fællesorganisation paa Bornholm et Tilskud paa Kr. 300,00. (J. Nr. 76.) — Indstillingen tiltraadtes.

7. Kasse- og Regnskabsudvalgets Indstilling af 20. Oktober 1945 om Køb af Avlsbrugerejendommen »Søndervang« for en samlet Købesum af 105.000 Kr. (J. Nr. 123.) — Indstillingen tiltraadtes ved 1. Behandling.

8. Skrivelse af 3. Oktober 1945 fra Stads- og Havneingeniøren, der foreslaar, at der straks gennemføres en Tilbagerykning af Bogtrykker Kieffers Ejendom, hvilket kan gøres for en Udgift paa ca. 8.500 Kr. — Kasse- og Regnskabsudvalget indstiller under 18. Oktober 1945, at der finder Tilbagerykning Sted, for at der straks kan ske en væsentlig Forbedring af Reguleringsplanen for Nørregade—Møllegade. (J. Nr. 412.) —

Tiltraadtes, saafremt man faar 85 % i Tilskud fra Ministeriet for offentlige Arbejder.

9. Rønne Ligningskommissions Indstilling af 8. Oktober 1945 med 30 Andragender om Nedsættelse eller Eftergivelse af personlig Kommuneskat og Menighedsafgift for Skatteaarene 1941/42—1945/46 incl. — Kasse- og Regnskabsudvalget foreslaar under 18. Oktober d. A., at Indstillingen tiltrædes, idet Direktør Thorkil Lund dog tog Forbehold for Irene Pihls og Gudrun Willemoes Hansens Vedkommende. (J. Nr. 04.) — Indstillingen tiltraadtes.

10. Sammes Skrivelse af 9. Oktober 1945, at man i Henhold til Landskatterettens Kendelse af 23. August 1945 har foretaget en Omregning af den Arkitekt Tybjerg for Skatteaaret 1944—45 paalignede Kommuneskat og Menighedsafgift. (J. Nr. 04.) — Overlodes til Kontorets videre Foranstaltning.

11. Sammes Skrivelse af 10. Oktober 1945 med Fortegnelse over 153 Skatteydere, der er optaget paa 2. Tillægsligning for Skatteaaret 1945—46 til et samlet Beløb af Kr. 24.393,60 i personlig Kommuneskat samt Kr. 908,92 i Menighedsafgift. (J. Nr. 04.) — Overlodes til Kontorets videre Foranstaltning.

12. Sammes Skrivelse af 10. Oktober 1945 med Fortegnelse over 22 Personer, hvis Skatteansættelser i H. t. Skatteraadets Kendelse af 30. August 1945 er ændret. (J. Nr. 04.) — Overlodes til Kontorets videre Foranstaltning.

13. Kasse- og Regnskabsudvalgets Skrivelse af 19. Oktober 1945 med 9 Begæringer om Optagelse paa Folketingsvalglisten i H. t. Lov af 7. September 1945 om Eftergivelse af Kommunehjælp. — Udvalget indstiller, at de 5 Personer optages, medens de 4 ikke kan optages, da den Hjælp, der er ydet, ikke falder ind under Lovens Bestemmelser. (J. Nr. 0131.) — Indstillingen tiltraadtes.

14. Det sociale Udvalgs Indstilling af 9. Oktober 1945 om, at der ydes Reg.-Nr. 2402 til Husleje Kr. 33,00 i Kommunehjælp til Supplerings af Arbejdsfortjeneste. — Indstillingen tiltraadtes.

15. Spørgsmaalet, om man skal modtage Tilbudet om Levering af flere svenske Træhuse paa samme Vilkaar som hidtil. Th. Lund oplyste, at Tilbudet kun var gældende for virkelig bomberamte. — Overlodes til Kasse- og Regnskabsudvalget til nærmere Behandling og at fremkomme med Forslag.

Mødet den 8. November 1945.

1. Ny Behandling af Spørgsmaalet, om man skal modtage Tilbudet fra den svenske Stat om Levering af flere Træhuse. — Vedtoges at an-

fnøde den svenske Stat om at faa tildelt yderligere 25 svenske Træhuse af Villatypen, der tænkes anbragt ved Borgmester Niensens Vej i Resten af Kolonihaveparken. Lektor Glistrup undlod at stemme.

Mødet den 12. November 1945.

1. Sager til Efterretning:

- a. Indenrigsministeriets Skrivelse af 25. Oktober 1945, hvori meddeles, at Ministeriet har udpeget Bygmester Jens Mortensen, Strandvejen 31, Allinge, og Bygmester Jens Schou, Østergade, Hasle, og at Dommeren i Rønne har udpeget Bygmester Chr. Dam og Muremester Carl Nielsen, begge af Rønne, til Medlemmer af den særlige Taksationskommission for Rønne. (J. Nr. 8541.)
- b. Handelsministeriets Bekendtgørelse af 15. Oktober 1945 vedrørende Ophævelse af Bekendtgørelse om Handel med Gummiaffald. (J. Nr. 914.)
- c. Sammes Cirkulære af 20. Oktober 1945 angaaende Elektricitetsrationeringen. (J. Nr. 216.)
- d. Sammes Cirkulære af 20. Oktober 1945 angaaende Gasrationeringen. (J. Nr. 226.)
- e. Sammes Cirkulære af 26. Oktober 1945 om, at de paa Brændselskortene med »B« og »C« betegnede Rationeringsmærker vil kunne anvendes til Indkøb af indenlandsk Brændsel. (J. Nr. 91294.)
- f. Sammes Bekendtgørelse af 26. Oktober 1945 angaaende Fordeling m. v. af Tørv, indenlandske Briketter, Formbrændsel og Brunkul. (J. Nr. 91294.)
- g. Landbrugsministeriets Bekendtgørelse af 25. Oktober 1945 om Salg af Beredskabstørv. (J. Nr. 91293.)
- h. Sammes Bekendtgørelse af 26. Oktober 1945 vedrørende Optagning og Transport af samt Handel med Brunkul. (J. Nr. 91294.)
- i. Sammes Bekendtgørelse af 29. Oktober 1945 angaaende Maksimalpriser paa Brænde samt Forbud mod Køb og Salg af Træ paa Roden. (J. Nr. 914.)
- j. Undervisningsministeriets Cirkulære af 19. Oktober 1945 om Undervisningsmateriale i Dansk for svagt begavede og svagt seende Børn i Folkeskolen. (J. Nr. 7245.)
- k. Cirkulære af 27. Oktober 1945 fra Ministeriet for særlige Anliggender angaaende Afvikling af Kontorerne for særlige Anliggender. (J. Nr. 504.)
- l. Skrivelse af 1. November 1945 fra Arbejdsministeriet, hvori meddeles, at Kommunens Tilskud til Statsungdomslejre for Tiden $\frac{1}{4}$ — $\frac{30}{6}$ 1945 andrager 309 Kr. (J. Nr. 51.)
- m. Skrivelse af 31. Oktober 1945 fra Ministeriet for offentlige Arbejder, hvori meddeles Fritagelse for Skibs- og Vareafgifter for de af den svenske Stat skænkede Træhuse samt for de Gaver, der fra den øvrige Del af Landet og Sverige er skænket til Hjælp for de bomberamte. (J. Nr. 32.)

- n. Skrivelse af 6. November 1945 fra Ministeriet for offentlige Arbejder, hvori meddeles Tilladelse til at anvende et Beløb af ca. 2.000 Kr. til Istandsættelse af Havnens lille Kran samt Tilladelse til, at Udgiften optages paa Havnens Driftsregnskab. (J. Nr. 355.)
- o. Bornholms Amts Skrivelse af 2. November 1945 med Henstilling om, at man i god Tid sørger for tilstrækkelige Lagre til de kommunale Værker. (J. Nr. 225.)
- p. Sammes Skrivelse af 3. November 1945 med Tilskud Kr. 1.823,63 til Uddeling af Rabatkort for »Vitaminol«. (J. Nr. 51.)
- q. Sammes Skrivelse af 6. November 1945 med Oversigt over arbejdssøgende pr. 26. Oktober 1945, hvoraf fremgaar, at der i Rønne Kommune fandtes 2 egentlig arbejdssøgende, heraf 1 Kvinde, og 13 betinget arbejdssøgende, heraf 2 Kvinder. (J. Nr. 510.)
- r. Sammes Skrivelse af 16. Oktober 1945 med Kommunikation af Skrivelse til Generalmajor Jakuschof om, at man paa ingen Maade kan gaa med til, at der rekvireres yderligere 27 Værelser til Raadighed for de russiske Militærmyndigheder. (J. Nr. 858.)
- s. Folkeregistrets Kvartalsindberetning om Forandringer i Folkeregistret i Juli Kvartal 1945, hvoraf fremgaar, at der pr. 30. September 1945 i Registret fandtes opført i alt 11545 Personer. (J. Nr. 05.)
- t. Statistiske Efterretninger Nr. 46 angaaende Detailpristallet i Oktober Maaned 1945. (J. Nr. 05.)
- u. Havnefogedens Indberetning om Skibsfarten paa Rønne Havn i Oktober Maaned 1945. (J. Nr. 309.)
- v. Skrivelse af 3. November 1945 fra Danske Gasværkers Tjærekompagni A/S med Regnskab for 1944—45. (J. Nr. 229.)

2. Andragende af 28. September 1945 fra Ungdomsskolenævnet om Forhøjelse af Lærerlønningerne for Ungdoms- og Aftenskolen. — Skolekommissionen indstiller under 10. November 1945, at Lønningerne forhøjes med 10 %, saaledes at Lønningerne fremtidig bliver Kr. 4,40 pr. Undervisningstime i Aftenskolen og Kr. 4,84 pr. Undervisningstime i Ungdomsskolen. (J. Nr. 731.) — Indstillingen tiltraadtes.

3. Andragende af 14. Oktober 1945 fra Rønne Kommunes Ungdomsskole om Godkendelse af Skoleplanen samt om Tilskud. — Skolekommissionen indstiller under 10. November 1945, at der ydes gratis Lokale med Lys, Varme og Rengøring samt et Tilskud til Lærerlønnen paa Kr. 2,84 pr. Undervisningstime. (J. Nr. 734.) — Indstillingen tiltraadtes.

4. Andragender af 11. Oktober 1945 fra Arbejdernes Oplysningsforbunds Aftenskole om Godkendelse af Skoleplaner. — Skolekommissionen indstiller under 10. November 1945, at der ydes gratis Lokale med Lys, Varme og Rengøring samt et Tilskud til Lærerlønnen paa Kr. 2,00 pr. Undervisningstime. (J. Nr. 731.) — Indstillingen tiltraadtes.

5. Andragende af 7. November 1945 fra Arbejdsteknisk Skole om et Driftstilskud for Undervisningssemestret 1945—46 paa Kr. 2.550,00. —

Skolekommissionen indstiller under 10. November 1945, at Tilskuddet bevilges. (J. Nr. 734.) — Indstillingen tiltraadtes.

6. Skrivelse af 24. Oktober 1945 fra Overlæreren samt Skrivelser af 28. September 1945 fra Forældre til skolesøgende Børn i Rønne Kommuneskole og fra Sportsklubberne med Henstilling om, at Vestre Skole og Kommuneskolens Gymnastiksale snarest frigives, saaledes at de kan blive til Brug for Undervisningen. — Skolekommissionen indstiller under 10. November 1945 til Byraadet, at der gøres alvorlige Forsøg paa at faa Vestre Skole frigivet, samt at der gøres alt muligt for, at Skolens Gymnastiksale frigives. (J. Nr. 724/729.) — Toges til Efterretning, idet det vedtoges at rette Henvendelse til Justitsministeriet om Frigivelse af Vestre Skole og samtidig rette en Tak til Overlæreren, Lærerpersonalet og Funktionærerne ved Skolen for det store Arbejde, der er udført under de vanskelige Forhold under og efter Krigen.

7. Skrivelse af 25. Oktober 1945 fra Det bornholmske Ejendomsselskab A/S med Henstilling om, at Byraadet stiller Arealerne, paa hvilke de svenske Træhuse er under Opførelse eller skal opføres, til Raadighed paa saa billige Vilkaar som muligt, idet Aktieselskabet samtidig ønsker bekræftet Byraadets Tilsagn om, at Kommunen, naar Vejene paa Arealerne er anlagt paa den af Kommunen godkendte Maade, vil overtage Vejene til fremtidig Vedligeholdelse og Belysning. Desuden udbedes en Udtalelse om, hvorvidt Byraadet har noget at erindre imod, at Arealerne benævnes med følgende Kvarternavne:

Træhusene ved Nordskoven: »Nørrevang«

— ved Rønne N. Station: »Brønshøj«

— Vest for Borgm. Nielsens Vej: »Østervang«

— Øst for Borgm. Nielsens Vej: »Borgmestervang«

— ved gamle Sygehusvej: »Søndervang«.

(J. Nr. 124.) — Tilstilles Gade- og Vejudvalget til Erklæring.

8. 2. Behandling af den i Byraadets forrige Møde under Punkt 7 behandlede Indstilling af 20. Oktober 1945 fra Kasse- og Regnskabsudvalget om, at Rønne Kommune erhverver Ejendommen »Søndervang«, Matr.-Nr. 249 m. fl. Markj., for en Pris af 105.000 Kr., heri indbefattet Bygninger, Inventar og Besætning med Undtagelse af en 20 Aar gammel Hest. (J. Nr. 123.) — Indstillingen vedtoges ved 2. Behandling.

9. Kommunekontorets Aftale af 24. Oktober 1945 med Chauffør Herluf Engell, Almegade 40, om under Forbehold af Byraadets og Indenrigsministeriets Godkendelse at afhænde en Kommunen tilhørende Byggegrund, stor ca. 690 m², af Matr.-Nr. 153 a Markj., beliggende paa Hjørnet af Borgmester Nielsens Vej og Smallesund, for en Pris af Kr. 4,25 pr. m² efter Landinspektørens Opmaaling og i øvrigt paa de sædvanlige Betingelser for Salg af de Kommunen tilhørende Byggegrunde. (J. Nr. 123.) — Aftalen godkendtes, og det vedtoges at afhænde Grunden paa de sædvanlige Betingelser.

10. Andragende af 20. September 1945 fra Lærerinde Michelle C. Jensen om Afsked med Pension fra 1. Januar 1946, idet paagældende den 10. November 1945 fylder 65 Aar. — Skolekommissionen indstiller under 10. November 1945, at Andragendet videresendes med Anbefaling til Undervisningsministeriets Godkendelse. (J. Nr. 722.) — Indstillingen tiltraadtes, og det vedtoges at anbefale Andragendet.

11. Andragende af 24. Oktober 1945 fra Lærer Carl Håkansson om Tilladelse til at holde Vikar i Lærereembedet ved Rønne Kommuneskole i et Aar, da paagældende er blevet ansat som Lærer ved de danske Skoler i Sydslesvig. — Skolekommissionen indstiller under 10. November 1945, at Andragendet anbefales og indsendes til Undervisningsministeriets Godkendelse. (J. Nr. 722.) — Indstillingen tiltraadtes, og det vedtoges at anbefale Andragendet.

12. Skrivelse af 28. September 1945 fra Ungdomsskolenævnet om Valg af et Medlem til Nævnet i Stedet for Lærer K. Frederiksen, der er fraflyttet Byen. (J. Nr. 731.) — Lektor L. Glistrup valgtes til Medlem af Ungdomsskolenævnet.

13. Bornholms Amts Skrivelse af 31. Oktober 1945 om, hvorvidt Byraadet har noget at erindre imod at genbeskikke Direktør Jørgen B. Bidstrup, Forretningsfører E. Fogh og Direktør Jens Nørregaard som Handelsretsmedlemmer for et Tidsrum af 4 Aar fra 1. November d. A. at regne. (J. Nr. 8197.) — Det vedtoges at udtale, at Byraadet intet har at erindre imod Genbeskikkelsen.

14. Ligningskommissionens Indstilling af 31. Oktober 1945 om, at Montør Albert Svendsens Dødsbo i for lidt erlagt Skat for Skatteaarene 1920-21—1944-45 afkræves i Kommuneskat Kr. 3.911,54
Tillæg i H. t. Kommuneskattelovens § 43 — 3.911,54
Kr. 7.823,08
samt i Menighedsafgifter — 239,04
I alt Kr. 8.062,12

(J. Nr. 04.) — Indstillingen tiltraadtes.

15. Sammes Indstilling af 10. November 1945 om, at fhv. Købmand Arist P. Dam, der for Skatteaarene 1935-36—1943-44 har været for lavt ansat i Indkomst, afkræves i Kommuneskat Kr. 4.029,20
Tillæg i H. t. Kommuneskattelovens § 43 — 5.204,51
Kr. 9.233,71
Menighedsafgifter — 246,29
I alt Kr. 9.480,00

(J. Nr. 04.) — Indstillingen tiltraadtes.

16. Det sociale Udvalgs Indstilling af 7. November 1945 om, at der i H. t. Forsorgslovens § 296 ydes Kommunehjælp til Supplering af Ar-

bejdsfortjeneste til Reg. Nr. 4128 Kr. 366,79 til Beklædning. — Indstillingen tiltraadtes enstemmigt.

17. Uden for Dagsordenen fremførte Borgmesteren Spørgsmaalet om at fremskaffe en Gave til den svenske Stat som Tak for Træhusene til de bomberamte. (J. Nr. 8545.) — Det vedtoges at indkøbe en Vase fra Den kgl. Porcelainsfabrik med Motiv og Bysegl fra Rønne og senere overrække den til den svenske Stat. Desuden vedtoges det at forhandle med Nexø Byraad om Indkøb af en mindre Gave til hver af de svenske Repræsentanter.

Mødet den 26. November 1945.

1. Sager til Efterretning:

- a. Handelsministeriets Cirkulære og Bekendtgørelse af 7. November 1945 vedrørende Udlevering af Forbrugerkort til Arbejdstøj. (J. Nr. 929.)
- b. Sammes Bekendtgørelse af 19. November 1945 om Rationering af Kaffe, Te og Kakaomel. (J. Nr. 913.)
- c. Landbrugsministeriets Bekendtgørelse af 9. November 1945 om Handel med og Maksimalpriser for Gavntræ fra Landets Skove. (J. Nr. 914.)
- d. Undervisningsministeriets Cirkulære af 15. Oktober 1945 angaaende Lønning m. v. af Folkeskolens løse Vikarer. (J. Nr. 722.)
- e. Bornholms Amts Skrivelse af 20. November 1945 om, at der ikke er fundet Anledning til Bemærkninger vedrørende Udgifter til Aldersrente i Regnskabsaaret 1944—45. (J. Nr. 0352.)
- f. Skrivelse af 18. November 1945 fra Ministeriet for Landbrug og Fiskeri om, at der er bevilget Kolonihaveforeningen »Paradis« 1.170 Kr. som Tilskud til Grundforbedringsarbejder. (J. Nr. 873.)
- g. Regnskab for Rønne tekniske Skole fra 1. Juli 1944 til 31. Marts 1945 med Kasse- og Regnskabsudvalgets Indstilling af 23. d. M. om, at Regnskabet tages til Efterretning. (J. Nr. 732.)
- h. Regnskab for Kolonihaveforeningen »Haabet« fra 1. Februar til 31. August 1945 med Kasse- og Regnskabsudvalgets Indstilling af 23. d. M. om, at Regnskabet godkendes og tages til Efterretning. (J. Nr. 122.)

2. Andragende af 7. August d. A. fra Landinspektør Hj. Kofoed om Approbation paa Sammenlægning af Matr.-Nr. 632 b og 635 t Bygr., tilhørende Th. Funch. (J. Nr. 17.) — Tilstilles Landbrugsministeriet med Anbefaling.

3. Opfordring af 4. August 1945 til at yde Bidrag til »Den danske Dewing-Gave« til britiske Soldaterfamilier. — Kasse- og Regnskabsudvalget indstiller under 23. d. M., at der ydes et Tilskud paa 200 Kr., der efterbevilges paa Konto 29: Bidrag til forskellige Institutioner og Formaal. (J. Nr. 76.) — Indstillingen tiltraadtes.

4. Andragende af 24. d. M. fra Præsterne om Opstilling af Juletræ paa Rønne Torv i Lighed med tidligere Aar, saaledes at Lysene tændes

første Gang den 8. December 1945. (J. Nr. 76.) — Bevilges i Lighed med tidligere Aar.

5. Andragende af 12. d. M. fra Arbejdernes Oplysningsforbunds Aften-Højskole om Godkendelse af Undervisningsplanen og om Tilskud i Lighed med tidligere Aar i Henhold til Aftenskoleloven. (J. Nr. 734.) — Det vedtoges at anbefale Andragendet og yde Tilskud i Lighed med tidligere Aar.

6. Andragende af 11. d. M. fra Arbejdernes Oplysningsforbund om Godkendelse af Undervisningsplan for Aftenskole i Dansk for Typografer. (J. Nr. 731.) — Det vedtoges at anbefale Andragendet og yde Tilskud i Lighed med tidligere Aar.

7. Belysningsudvalgets Indstilling af 22. d. M. om, at Gasprisen for Forbrug fra Aflæsningen i Oktober Maaned d. A. nedsættes med 10 Øre pr. m³, saaledes at Prisen for Gas til Kogebrug og Opvarmning fastsættes til 35 Øre pr. m³ og Gas til Industribrug til 25 Øre pr. m³ med den hidtil gældende Rabat. (J. Nr. 226.) — Indstillingen tiltraadtes.

8. Andragende af 19. Oktober 1945 fra Beboerne paa Svanekevej Øst for Jernbaneoverskæringen om Gadebelysning. — Belysningsudvalget indstiller under 22. d. M., at Andragendet imødekommes, og at der meddeles en Efterbevilling paa 1.600 Kr. til Dækning af de nødvendige Udgifter til Arbejdets Udførelse. (J. Nr. 44.) — Indstillingen tiltraadtes ved 1. Behandling.

9. Fornyet Behandling af den i Byraadets forrige Møde under Punkt 7 behandlede Skrivelse af 25. f. M. fra Det bornholmske Ejendomsselskab A/S med Henstilling om, at Byraadet stiller Arealerne, paa hvilke de svenske Træhuse er under Opførelse eller skal opføres, til Raadighed paa saa billige Vilkaar som muligt, idet Aktieselskabet samtidig ønsker Bekræftelse paa Byraadets Tilsagn om, at Kommunen, naar Vejene paa Arealerne er anlagt paa den af Byraadet godkendte Maade, vil overtage Vejene til fremtidig Vedligeholdelse og Belysning, samt en Udtalelse om, hvorvidt Byraadet har noget at erindre imod, at Arealerne benævnes med Kvarternavn. — Kasse- og Regnskabsudvalget indstiller under 23. d. M., at Kommunen overtager den fremtidige Vedligeholdelse og Belysning af Vejene paa Betingelse af, at Vejene udlægges med Fortov og Fortovsfliser, idet Udvalget dog intet har at indvende imod, at Arealet mellem Vejbanen og Husfacaden udlægges med Græs, forsaavidt Vedligeholdelsen af dette Græsareal afholdes af Ejendomsselskabet. Udvalget indstiller ligeledes, at Byraadet udtaler, at det intet finder at erindre imod de foreslaede Kvarternavn. (J. Nr. 124.) — Indstillingen tiltraadtes.

10. Gade- og Vejudvalgets Indstilling af 23. d. M. om, at et Kommunen tilhørende Areal af Matr.-Nr. 269 f Markj., beliggende Nord for Amtssygehusets Grund, afhændes til Bornholms Amt til Brug for en eventuel Sygehusudvidelse for en Pris af Kr. 1,50 pr. Kvadratalen, og at den eksisterende Bivej mellem Lergraven og det nævnte Areal samt Vejens Fortsæt-

telse indtil Tilslutning til Byens Gadenet optages paa Bivejsfortegnelsen og bibeholdes, idet dog Vedligeholdelsen af det ommeldte Vejstykke afholdes med Halvdelen af Amtssygehuset og Halvdelen af Rønne Kommune. Desuden indstilles, at der udarbejdes en partiel Byplan for Arealerne, der ligger Syd for Amtssygehusets Grund, saaledes at Arealet sikres til en eventuel Sygehusudvidelse. (J. Nr. 123/412.) — Indstillingen tiltraadtes, idet dog Vejen mellem Lergraven og Sygehuset ikke optages som offentlig Bivej, men udlægges som fælles Adgangsvej for Arbejdsanstalten og Amtssygehuset, saaledes at Amtssygehuset og Rønne Kommune afholder Vedligeholdelsesudgifterne af Vejen med Halvdelen hver.

11. Belysningsudvalgets Indstilling af 23. November d. A. om, at Beholdningerne af Brændsel, Brændselolie og forskellige Materialer overdrages til Bornholms Højspændingsværk til Anskaffelsessummen Kr. 232.013,30. (J. Nr. 215.) — Indstillingen tiltraadtes.

12. Kasse- og Regnskabsudvalgets Indstilling af 23. November 1945 om, at der ydes Formanden for Nævnet vedrørende Lejemaal af enkelte Værelser et Vederlag paa 300 Kr. aarlig. (J. Nr. 150.) — Indstillingen tiltraadtes.

13. Sammes Indstilling af 23. November 1945 om, at der paa Kommunekontoret er antaget:

Kontorist Knud Jensen, Allinge Kommunekontor, som Kontorist,
Kontorist Sigrid Riis, Hasle Kommunekontor, som Forbunder med 1 Aars Læretid og

Birgit Mortensen, Jernbanernes Hovedkontor, som Elev, idet Udvalget samtidig indstiller, at det faar Bemyndigelse til at antage yderligere nødvendigste Personale. (J. Nr. 023.) — Indstillingen tiltraadtes.

14. Sammes Indstilling af 23. November 1945 om, at den til Fru Ludvigsen hidtil udlejede Lejlighed i Kommunens Ejendom, Pistolstræde 17, inddrages og overlades Stadsingeniøren til Kontor. (J. Nr. 11.) — Indstillingen tiltraadtes.

15. Sammes Meddelse af 23. November 1945 om, at man med Bornholms Amt og Nexø Kommune er blevet enige om at indkøbe forskellige Gaver paa Den kgl. Porcelainsfabrik til den svenske Stat og Repræsentanter for de svenske og danske Myndigheder som Tak for de skænkede Beboelseshuse til de bomberamte, idet Rønne og Nexø hver giver en Vase med Motiv fra de respektive Byer paa Forsiden og Byens Vaaben paa Bagsiden, at de to Kommuner i Forbindelse med Bornholms Amt overrækker Landshøvding Lindeberg et Maleri af Kunstmaleren Olaf Rude, idet Udgiften fordeles med $\frac{3}{9}$ til Bornholms Amt, $\frac{2}{9}$ til Nexø Kommune og $\frac{4}{9}$ til Rønne Kommune, og at der desuden indkøbes Skaale til personlige Gaver til den svenske og den danske Stats Repræsentanter ved Husenes Aflevering, idet Udgiften hertil fordeles med $\frac{1}{3}$ til Nexø og $\frac{2}{3}$ til Rønne Kommune. (J. Nr. 8545.) — Godkendtes og toges til Efterretning.

Mødet den 10. December 1945.

1. Sager til Efterretning:

- a. Skrivelse af 6. December 1945 fra Ministeriet for Landbrug og Fiskeri med Approbation paa Udstykning af Matr.-Nr. 1527 a af Rønne Købstads Bygrunde. (J. Nr. 17.)
- b. Indenrigsministeriets Skrivelse af 9. November 1945 om, at der til den i H. t. § 5 i Lov af 20. Juni 1945 om særlige Foranstaltninger i Anledning af Krigsskaderne i Rønne og Nexø nedsatte Taksationskommission for Rønne er udmeldt Kommitteret Kaj Hendriksen med Arkitekt Hygom som Suppleant. (J. Nr. 8541.)
- c. Sammes Skrivelse af 16. November 1945 vedrørende Indberetning om Flygtningeforlægninger. (J. Nr. 857.)
- d. Sammes Skrivelse af 27. November 1945 vedrørende Vederlag til Medlemmer af Vurderingskommissioner. (J. Nr. 857.)
- e. Undervisningsministeriets Skrivelse af 6. December 1945 med Godkendelse af, at Lærer Carl Christian Håkansson holder Vikar i Embedet ved Rønne Kommuneskole i 1 Aar fra 1. Januar 1946 at regne. (J. Nr. 722.)
- f. Sammes Godkendelse af 3. December 1945 af Skoleplanerne for Arbejdernes Oplysningsforbunds Aftenskole. (J. Nr. 731.)
- g. Cirkulære af 1. December 1945 fra Arbejds- og Socialministeriet vedrørende Ydelse af Hjælp til de til Tjeneste i den britiske Hær antagne danske Statsborgeres herværende Familier. (J. Nr. 50.)
- h. Handelsministeriets Cirkulære af 23. November 1945 angaaende fornyet Udlevering af Købekort. (J. Nr. 913.)
- i. Sammes Cirkulære af 1. December 1945 vedrørende Udlevering af Rationeringskort for Januar Kvartal 1946. (J. Nr. 914.)
- j. Indenrigsministeriets Skrivelse af 29. November 1945 med Lov af 1. Oktober 1945 og Indenrigsministeriets og Sundhedsstyrelsens Cirkulære af 26. November 1945 om Svangerskabshygiejne. (J. Nr. 83.)
- k. Bornholms Amtsaads Skrivelse af 30. November 1945 med Kr. 1.770,80 som Tilskud til den eksamensfri Mellemskole. (J. Nr. 731.)
- l. Meddelelse fra Statens Tilsyn med de private Skove i Bornholms Amt om, at Pligthugsten i 1945—46 er fastsat til 500 Rummeter Brænde for Rønne Kommunes Plantage, 10 Rummeter for Vandværkets Skov og 5 Rummeter for Avlsbrugerejendommen »Søndervang«. (J. Nr. 120/239/12.)
- m. Skrivelse af 15. November 1945 fra Den danske Købstadforening om, at Priskontrolraadet intet har at indvende imod, at Skoletandlægerne afkræver et Dyrtilstillæg til Skoletandpleje paa 20 % fra 1. April 1945 at regne. (J. Nr. 7261.)
- n. Havnefogedens Indberetning om Skibsfarten paa Rønne Havn i November Maaned 1945. (J. Nr. 309.)
- o. Statistiske Efterretninger Nr. 49 af 24. November 1945. (J. Nr. 05.)

2. Andragende af 4. September 1945 fra Landinspektør Hj. Kofoed

om Udstykning af Matr.-Nr. 318 a Markj., tilhørende Th. Jensen. (J. Nr. 17.) — Tilstilles Landbrugsministeriet med anbefaling.

3. Andragende af 28. November 1945 fra Landinspektør Hj. Kofoed om Udstykning af Matr.-Nr. 934 a Bygr., tilhørende Apoteker K. Th. Jørgensen, og Grænseforandring mellem Matr.-Nr. 934 a og 945 Bygr., tilhørende Rønne Kommune. (J. Nr. 17.) — Tilstilles Landbrugsministeriet med anbefaling.

4. Andragende af 23. November 1945 fra Odd Fellow Logen om Fritagelse for Afgift af en offentlig Kirkekoncert den 9. December d. A. til Fordel for Byens tavse trængende. — Kasse- og Regnskabsudvalget indstiller under 6. d. M., at der meddeles Fritagelse. (J. Nr. 75.) — Indstillingen tiltraadtes.

5. 2. Behandling af den i Byraadets forrige Møde under Punkt 8 behandlede Indstilling af 22. November 1945 om Bevilling af ca. 1.600 Kr. til at etablere Gadebelysning paa Svanekevej Øst for Jernbaneoverskæringen. (J. Nr. 44.) — Indstillingen tiltraadtes ved 2. Behandling.

6. Det sociale Udvalgs Indstilling af 7. December 1945 om, at der i Henhold til Folkeforsikringslovens § 45, 5. Stk., ydes Aldersrente- og Invaliderrentenydere samt kronisk syge 5 hl Gasværkskoks frit leveret samt kontant til Julen 50 Kr. til Ægtepar, naar begge er Rentenydere, og 30 Kr. til enlige Rentenydere og til Ægtepar, hvoraf kun den ene er Rentenyder, hvilket vil andrage i alt ca. 50.000 Kr. — Indstillingen tiltraadtes enstemmigt.

7. Reguleringskommissionens Skrivelse af 8. November 1945 om Byraadets Udtalelse om Udredningsplanerne for Matr.-Nr. 1027 a Bygr., tilhørende Zone-Redningskorpset, idet Kasse- og Regnskabsudvalget under 7. December 1945 indstiller, at der ikke meddeles Zone-Redningskorpset Tilladelse til at drive Virksomhed fra den nævnte Ejendom, samt at Byrådet tiltræder den for Ejendommene paa den nordre Side af Snellemark udarbejdede Udredningsplan og fastholder, at Matr.-Nr. 1063 Bygr. tillægges Rønne Kommune. (J. Nr. 412.) — Det vedtoges med 16 Stemmer, ingen imod, at godkende Udredningsplanen og forbyde Zone-Redningskorpset at drive Virksomhed i Matr.-Nr. 1027 a. Desuden vedtoges det med 12 Stemmer imod 3, at Kommunen over for Reguleringskommissionen kræver, at Matr.-Nr. 1063 af Bygr., saaledes som dette fremgaar af Udredningsplanen, tillægges Rønne Kommune.

8. Andragende af 14. November 1945 fra Knud B. Hansen, Sct. Hansstræde 10, om Autorisation som Gas-, Vand- og Sanitetsmester i Rønne med Belysningsudvalgets Indstilling af 7. December 1945 om, at der meddeles Autorisation, naar paagældende har indbetalt det af Byrådet i sin Tid vedtagne Depositum 200 Kr. (J. Nr. 229.) — Indstillingen tiltraadtes, og det vedtoges at meddele Autorisation.

9. Kasse- og Regnskabsudvalgets Indstilling af 7. December 1945 om, at Vestre Skole indtil 1. April 1946 anvendes til Husly for bombe-

ramte Familier, samt at Lejen fastsættes til 40 Kr. pr. Klasseværelse, indbefattet Gas, Lys og Varme, idet der bliver fælles Køkken. (J. Nr. 723.) — Indstillingen tiltraadtes.

10. Sammes Skrivelse af 7. December 1945 med Kommunekontorets Fortegnelse over Skatteydere, hvis Skattepligt er ophævet paa Grund af Fraflytning, Giftermaal, Dødsfald m. m., samt Fortegnelse over Restanter, der er forgæves udpantet, idet det indstilles, at Fortegnelsen godkendes, og de ommeldte Beløb føres til Afgang med

| | | |
|---------------------------|---------------|----------------------------|
| 1944—45: | | |
| Kommuneskat | Kr. 50.133,94 | |
| Menighedsafgift | — 2.279,22 | |
| | | Kr. 52.413,66 |
| 1943—44: | | |
| Kommuneskat | Kr. 4.191,31 | |
| Menighedsafgift | — 206,82 | |
| | | — 4.398,13 |
| 1942—43 og ældre Skatter: | | |
| Kommuneskat | Kr. 1.936,77 | |
| Menighedsafgift | — 110,59 | |
| | | — 2.047,36 |
| | | <u>I alt Kr. 58.859,15</u> |

(J. Nr. 04.) — Indstillingen tiltraadtes.

11. Ligningskommissionens Indstilling af 21. November 1945 med 35 Andragender om Nedsættelse eller Eftergivelse af personlig Skat og Menighedsafgift. — Kasse- og Regnskabsudvalget foreslaar under 7. d. M., at Indstillingen tiltrædes. (J. Nr. 04.) — Indstillingen tiltraadtes.

12. Det sociale Udvalgs Indstilling af 5. December 1945 om, at der i Henhold til Forsorgslovens § 296 ydes Kommunehjælp til Supplering af Arbejdsfortjeneste med 33 Kr. til Reg. Nr. 2402. — Indstillingen tiltraadtes enstemmigt.

13. Bornholms Amts Skrivelser af 26. f. M. og 5. d. M. med Protest mod, at der meddeles Tilladelse til Opførelse af en Brødfabrik paa Bagermester Didriksens Grund i Nygade, hvor der tidligere var Bageri, idet dette formentlig vil være i Strid med Bebyggelsen af Grundene efter Bombardementet i Henhold til Lov af 20. Juli d. A. (J. Nr. 15.) — Det vedtoges at udtale, at Byraadet tiltræder Bygningskommissionens Stilling til Byggetilladelse til dette Bageri.

Mødet den 14. Januar 1946.

1. Sager til Efterretning:

a. Cirkulære af 21. December 1945 fra Arbejds- og Socialministeriet om

- Ydelse af et midlertidigt Tillæg til Alders- og Invalidereventydere samt om Forhøjelse af de i Folkeforsikringslovens § 54, Stk. 3, omhandlede Beløb og Ydelse af et midlertidigt Tillæg til Ugepengene til Aldersrentenydere, der har Ophold paa Alderdomshjem. (J. Nr. 50.)
- b. Cirkulære af 21. December 1945 fra Arbejds- og Socialministeriet angaaende Hjælp til trængende til Indkøb af visse Levnedsmidler samt angaaende midlertidig ekstraordinær Hjælp til arbejdsløse, som ikke er berettiget til Understøttelse gennem Arbejdsløshedsforsikringen. (J. Nr. 51.)
- c. Finansministeriets Cirkulære af 29. December 1945 vedrørende Rentebetaling ved Tilbagebetaling af bunden Opsparing for Skatteåret 1944—45. (J. Nr. 0423.)
- d. Lov af 30. November 1945 om Forlængelse og Ændring af Lov Nr. 472 af 28. November 1942 om Priser m. v. (J. Nr. 914.)
- e. Handelsministeriets Cirkulære af 5. December 1945 om, at der paa Brændselskortenes Ringmærke 1 vil kunne købes 5 hl Koks eller Cinders, 350 kg udenlandske Briketter eller 225 kg Antracitkul eller Ægbriketter, samt at Erhvervsvirksomheder til Opvarmning af Lokaler kan faa udstedt Indkøbstilladelser til $\frac{1}{18}$ af Forbruget i 1939 fra 7. December 1945. (J. Nr. 91294.)
- f. Sammes Cirkulære af 11. December 1945 angaaende Rationering af Petroleum m. v. (J. Nr. 916.)
- g. Sammes Bekendtgørelse af 11. December 1945 om Ophævelse af Rationering af Soda m. v. (J. Nr. 913.)
- h. Sammes Cirkulære af 13. December 1945 vedrørende Rationering af Strømper og Sokker. (J. Nr. 913.)
- i. Sammes Bekendtgørelse af 14. December 1945 om Handel med Brænde af Egestød. (J. Nr. 914.)
- j. Sammes Bekendtgørelse af 17. December 1945 angaaende Fordeling m. v. af Tørv, indenlandske Briketter, Formbrændsel og Brunkul. (J. Nr. 91292.)
- k. Sammes Bekendtgørelse af 22. December 1945 om Ophævelse af Gyligheden af visse Rationeringskort m. v. (J. Nr. 913.)
- l. Sammes Bekendtgørelse af 22. December 1945 om Rationering af Brød og Mel. (J. Nr. 913.)
- m. Sammes Bekendtgørelse af 9. Januar 1946 om Rationering af Kaffe og Te. (J. Nr. 913.)
- n. Indenrigsministeriets Cirkulære af 3. December 1945 om Fastsættelse af Takster for Sygehusbehandling af visse Udlændinge. (J. Nr. 832.)
- o. Instruks for Taksationskommissionerne i Rønne og Nexø. (J. Nr. 8541.)
- p. Lov af 21. December 1945 om Ændring i Gældsbegrænsningsloven. (J. Nr. 190.)
- q. Lov af 21. December 1945 om Forlængelse af Kap. III i Lov Nr. 97 af 13. Marts 1943 om Ændringer i Lovgivningen om Støtte til Byggeri m. m. (J. Nr. 15.)

- r. Lov af 21. December 1945 om ekstraordinære Byggelaan til Boligbyggeri som Følge af Materialesituationen. (J. Nr. 15.)
- s. Indenrigsministeriets Bekendtgørelse af 21. December 1945 om Erstatning for Skade paa beslaglagt fast Ejendom, hvorefter Krav om Erstatning indsendes til Borgmesteren senest 1. April 1946. (J. Nr. 857.)
- t. Sammes Bekendtgørelse af 21. December 1945 om Betaling for tysk Benyttelse af fast Ejendom i Tiden indtil 5. Maj 1945. (J. Nr. 857.)
- u. Sammes Bekendtgørelse af 21. December 1945 om Gennemførelsen af § 2, jfr. § 3, og § 4 i Lov af 21. December 1945 om Afholdelse af kommunale Valg. (J. Nr. 0132.)
- v. Undervisningsministeriets Cirkulære af 7. December 1945 om Fastsættelse af det i Lov af 4. Juli 1942 § 17, Stk. 2, omhandlede Tilskud til Læremidler ved Husgerningsundervisningen for Aaret 1945—46. (J. Nr. 731.)
- x. Sammes Cirkulære af 22. December 1945 vedrørende Befordringsgodtgørelse til tilrejsende Lærere ved Aftenskoler, der benytter eget Motorkøretøj ved Befordring. (J. Nr. 731.)
- y. Skattedepartementets Cirkulære af 28. December 1945 angaaende Opgørelse af Varelagre m. v. (J. Nr. 04.)
- z. Sammes Meddelelse angaaende Satserne for de à conto Krigsforsikringsbidrag, der med skattemæssig Virkning for Skatteaaret 1946—47 kan indbetales af Forsikringstagere, der afslutter Regnskabsaaret den 31. December 1945 eller senere. (J. Nr. 04.)
- æ. Det statistiske Departements Cirkulære af 8. December 1945 vedrørende Personer, der rejser til eller fra Udlandet. (J. Nr. 05.)
- ø. Byggenævnets Cirkulære af 12. December 1945: »Spar paa Byggematerialerne«. (J. Nr. 159.)
- aa. Indenrigsministeriets Skrivelse af 14. December 1945 med Kommunikation af Skrivelse til Kommissionen til Genopbygning af Rønne og Nexø angaaende Fastsættelse af Retningslinier for Betalingen for Reparationer paa krigsskadede Bygninger i Rønne og Nexø. (J. Nr. 8541.)
- ab. Sammes Skrivelse af 14. December 1945 med Kommunikation af Skrivelse til Kommissionen til Genopbygning af Rønne og Nexø vedrørende Ydelse af Statslaan til Genopførelse af Bygninger, der er ødelagt ved Krigsskade. (J. Nr. 15.)
- ac. Justitsministeriets Skrivelse af 7. December 1945 med Tilladelse til, at Direktør Gunnar Hansen, St. Torv 6, udvider »Rønne Bio«s Pladsantal til 420 Pladser. (J. Nr. 75.)
- ad. Undervisningsministeriets Skrivelse af 4. Januar 1946 om, at Overlærer H. L. Willemoes Hansen ved kgl. Resolution af 4. Januar 1946 er udnævnt til Skoledirektør for Randers kommunale Skolevæsen fra 1. Februar 1946 at regne. (J. Nr. 722.)
- ae. Sammes Godkendelse af 10. Januar 1946 af Skoleplanen for Arbejdernes Oplysningsforbunds Aftenskole. (J. Nr. 731.)
- af. Arbejds- og Socialministeriets Skrivelse af 13. December 1945 om

- Ændring af de i Ministeriets Cirkulærskrivelse af 4. September 1945 givne Regler for Vurderingskommissionerne ved Sløjfning af Tankgrave. (J. Nr. 5131.)
- ag. Arbejds- og Socialministeriets Skrivelse af 13. December 1945 med Godkendelse af Beredskabsarbejdet ved Anlæg af Kolonihaver ved »Saga«, idet der ydes et Tilskud paa 60 % af den til henviste Arbejdere udbetalte Arbejds løn samt herud over et Tilskud til Indkøb af indenlandske Materialer paa højst Halvdelen af Tilskuddet til Arbejds lønnen. Tilskuddet kan dog ikke overstige 75 % af de med Arbejdet forbundne Udgifter. (J. Nr. 122.)
- ah. Sammes Skrivelse af 22. December 1945 om, at Rønne Kommune kan faa refunderet af Statskassen 72.398 Kr. til Dækning af Udgifterne til Hjælp til trængende til Indkøb af Oksekød, Hestekød, Fjerkræ, Flæsk, Svinekød, Fisk og Klipfisk, 44.485 Kr. til Dækning af Udgifterne til Hjælp til trængende til Indkøb af Sødmælk og 45.590 Kr. til Dækning af Udgifterne ved Uddeling af Smørrabatkort. (J. Nr. 51.)
- ai. Bornholms Amts Skrivelse af 19. December 1945, hvorefter der anvises Kommunen 41.044 Kr. som Forskud paa Statstilskud for Oktober Kvar tal 1945 til Dækning af Kommunens Udgifter til Hjælp til trængende til Indkøb af visse Levnedsmidler. (J. Nr. 51.)
- aj. Skrivelse af 28. December 1945 fra Reguleringskommissionen for Rønne og Nexø Købstæder med Afskrift af Skrivelse af 19. s. M. fra Forvalt ningsnævnene for Krigsforsikringen af Bygninger om, at Nævnet ikke agter at foretage Afkortning i Erstatningssummerne i de Tilfælde, hvor skadelidte som Følge af Reguleringskommissionens Paabud bygger paa en i Forhold til den gamle Grund forskudt Grund eller paa anden Grund i den paagældende By, ligesom Nævnet heller ikke agter at foretage Afkortning i Erstatningssummerne i de Tilfælde, hvor Kommunen som Led i Byplansreguleringen overtager Grunde med dertil hørende Krigs forsikringserstatninger under Forudsætning af, at der enten af Kom munen eller af Grundejere, til hvem Kommunen maatte afhænde de paa gældende Grunde og Erstatninger, bliver bygget for Beløb, der svarer til de samlede af Kommunen overtagne Erstatninger. (J. Nr. 8541.)
- ak. Skrivelse af 19. December 1945 fra Forvaltningsnævnene for Krigsfor sikringen af Bygninger om, at Nævnet ikke agter at foretage Afkort ning i de Kommunen tilkommende Erstatninger vedrørende Grunde, der er erhvervet af Kommunen som Følge af de planlagte Reguleringer, for saa vidt der, naar der af disse Ejendomme er afgivet Areal til Gade udvidelse, ikke kan bygges paa den resterende Grund. (J. Nr. 8541.)
- al. Sammes Skrivelse af 21. December 1945 om, at Kommunen har Ret til at oppebære Erstatning paa Kr. 189.378,21 til Dækning af Udgifter vedrørende Afdækning i Forbindelse med Bombardementet af Byen den 8. Maj 1945. (J. Nr. 8541.)
- am. Bornholms Amtsraads Skrivelse af 4. Januar 1946, hvorefter Amtsraadet har vedtaget at erhverve Arealer af Matr.-Nr. 269 f Markj. ved Amtssyge-

huset for en Pris af Kr. 1,50 pr. Kvadratalen, samt at Amtssygehusets Bestyrelse er villig til at deltage i Vedligeholdelsen af Vejen mellem Amtssygehuset og Arbejdsanstalten med Halvdelen. (J. Nr. 123.)

- an. Politimesterens Skrivelse af 22. December 1945 om, at der er udfærdiget Næringsbrev paa Gæstgavernæring og Beværterbevilling for Svend-Aage Frederik Reese Jørgensen med Ret til Udskænkning af stærke Drikke i Ejendommen Matr.-Nr. 318 a Markj., Hotel »Fredensborg« kaldet, indtil 22. December 1950. (J. Nr. 842.)
- ao. Sammes Skrivelse af 5. December 1945 om, at Vestre Skole fra den 7. December 1945 staar til Kommunens Disposition. (J. Nr. 723.)
- ap. Skrivelse af 21. December 1945 fra Kommissionen til Genopbygning af Rønne og Nexø med »Oversigt over Arkitekthjælpens Virksomhed pr. 25. November 1945«. (J. Nr. 8541.)
- aq. Købstadkommunernes Laaneforenings Skrivelser af 19. December 1945 om, at Indenrigsministeriet har godkendt, at der ikke skal betales Afdrag paa 1. Februar Termin 1946 af Dollarlaanet af 1928, idet dog Afdragene med Valutatillæg ved Henlæggelse maa sikres, saa disse kan indbetales paa Anfordring. (J. Nr. 0355/312.)
- ar. Den danske Købstadforenings Skrivelse af 15. December 1945 vedrørende Opgørelse over Kommunens Krav i Anledning af Besættelsen. (J. Nr. 857.)
- as. Bornholms Amts Skrivelser af 7. December 1945 og 8. Januar 1946 med Oversigt over arbejdssøgende pr. 30. November og 28. December 1945, der udviste, at der i Rønne Kommune var henholdsvis 4 og 83 egentlig arbejdssøgende samt 20 og 106 betinget arbejdssøgende. (J. Nr. 510.)
- at. Detailpriser for den første Uge i Januar Maaned 1946, der under 8. d. M. er indsendt til Det statistiske Departement. (J. Nr. 05.)
- au. Statistiske Efterretninger Nr. 58 for 29. December 1945. (J. Nr. 05.)
- av. Indberetninger om Skibsfarten paa Rønne Havn i December Maaned 1945 og i Aaret 1945. (J. Nr. 309.)

2. Andragender om Udstykning fra Landinspektør Hjalmar Kofoed:

- a) af 12. f. M. af Matr.-Nr. 31 og 77 af Markj., tilhørende A. C. Regnersen og Ejner Dam,
- b) af 12. f. M. af Matr.-Nr. 265 a og 266 Markj., tilhørende H. P. Larsen,
- c) af 8. Januar 1946 af Matr.-Nr. 96 a og 98 Markj., samt 1359 af Bygr., foruden Matr.-Nr. 97 b, 103 og 154 a Markj., tilhørende A/S De forenede Granitbrud, M. Th. Bidstrup, Ernst Nielsen og Rønne Kommune, og
- d) af 9. Januar 1946 af Matr.-Nr. 155 og 149 m. fl. af Markj., tilhørende M. Th. Bidstrup og Rønne Kommune. (J. Nr. 17.) — Tilstilles Landbrugsministeriet med anbefaling.

3. Andragende af 10. September 1945 til Indenrigsministeriet om Dispensation fra Købstadbyggelovens § 21 for Matr.-Nr. 976 c Bygr., tilhørende C. Federau. — Bygningskommissionen, Sundhedskommissionen og Brandkommissionen indstiller, at Andragendet anbefales paa Vilkaar, at Gaards-

pladsen befæstes vandtæt med Klinker med fornødent Afløb, at alle Tagflader mod Gaarden forsynes med Tagrender og Nedløbsrør forbundet til Kloak, og at Byggenævnet giver Tilladelse til Brug af Materialier. (J. Nr. 152.) — anbefales.

4. Andragende fra Arbejdernes Oplysningsforbunds Aftenskole om Godkendelse af Skoleplan. (J. Nr. 731.) — anbefales.

5. Andragender om Skattelettelse for Nybyggeri i Henhold til Lovanordning af 31. Marts 1941 og Indenrigsministeriets Cirkulære af 11. April 1945:

- a) af 19. f. M. fra Boligselskabet af 1942 i Rønne for 7 Dobbeltthuse paa Matr.-Nr. 104 d m. fl. af Markj. og
- b) af 20. f. M. fra Det bornholmske Ejendomsselskab A/S for 225 Træhuse, der opføres forskellige Steder i Byen, hvor der endnu ikke er foretaget Udstykning. — Kasse- og Regnskabsudvalget indstiller under 10. d. M., at der meddeles Skattelettelse i det Omfang, Loven tillader. (J. Nr. 15.) — Indstillingen tiltraadtes, og det vedtoges at meddele Skattelettelse.

6. Skrivelse af 28. f. M. fra Dansk Arbejdsmands Forbunds Rønne Afdeling med Opsigelse af de med Rønne Kommune gældende Overenskomster, der udløber den 31. Marts 1946, idet det samtidig foreslaas, at alle Overenskomster fornyes til 31. Marts 1947 med de Ændringer, der pr. 1. Marts 1946 maatte blive vedtaget mellem De samvirkende Fagforbund og Dansk Arbejdsgiverforening. — Kasse- og Regnskabsudvalget indstiller under 10. d. M., at man godkender Opsigelsen og tiltræder Forslaget om Fornyelsen med de Ændringer, der eventuelt maatte ske ved Forhandling mellem Hovedorganisationerne. (J. Nr. 402.) — Indstillingen tiltraadtes.

7. Skrivelse af 31. f. M. fra Dansk Handels- og Kontormedhjælperforbund med Opsigelse af Overenskomsten til Ophør den 1. April 1946. — Kasse- og Regnskabsudvalget indstiller under 10. d. M., at Opsigelsen godkendes, og at der senere optages Forhandling med Forbundet. (J. Nr. 023.) — Indstillingen tiltraadtes.

8. Havneudvalgets Indstilling af 18. f. M. om, at der anskaffes et Hejsespil til Havnens nye Pram, der bruges til Stenfiskning, samt at Ministeriets Tilladelse indhentes hertil og til, at Udgifterne, ca. 4,700 Kr., afholdes paa Kontoen for Havneudvidelsen. (J. Nr. 355.) — Borgmesteren foreslog, at Indstillingen tiltraadtes med Tilføjelse af, at Hejsespillet installeres i Prammen og benyttes af Stenfiskerne til Stenfiskning efter de nu gældende Akkordpriser. Indstillingen med Tilføjelsen vedtoges med 11 Stemmer imod 4, som tiltraadte den foreliggende Indstilling fra Havneudvalget.

9. Indstilling af 8. d. M. fra Belysningsudvalget og Vandværksudvalget om, at Hovedledningerne for Gas og Vand i Haslevej fornyes, hvilket vil

medføre en Udgift for Gashovedledningen paa ca. 24.000 Kr. og for Vandhovedledningen paa ca. 29.000 Kr., der foreslaas afholdt paa Driftsregnskabet for 1945—46, for saa vidt dette er muligt, uden at Værkerne udviser Driftsunderskud, idet Udvalgene i saa Fald indstiller, at Beløbene helt eller delvis afholdes af de respektive Værkers Fornylesesfond. (J. Nr. 226/236.) — Indstillingen tiltraadtes ved 1. Behandling.

10. Andragende af Oktober 1945 fra Beboerne i Boligselskabets Ejendomme i Smallesund om Gadebelysning. — Belysningsudvalget indstiller under 8. d. M., at der etableres Gadebelysning, og at der meddeles en Bevilling paa 750 Kr. paa Konto 23—6: Byens Belysning, til Dækning af Udgifterne. (J. Nr. 44.) — Indstillingen tiltraadtes ved 1. Behandling.

11. Gade- og Vejudvalgets Indstilling af 3. d. M. om, at Udvalget erhverver Elektricitetsværkets Personautomobil til den bogførte Værdi pr. 1. April 1945: 2.250 Kr., idet tilføjes, at Automobilet blev købt i 1939 for 4.500 Kr. — Belysningsudvalget tiltræder under 8. d. M. Indstillingen. (J. Nr. 213.) — Indstillingen tiltraadtes.

12. Kasse- og Regnskabsudvalget fremsender under 10. d. M. en af Stadsingeniøren udarbejdet Plan for Kolonihaver paa Matr.-Nr. 147 Markj., beliggende Øst for Jernbanen, idet Planen indstilles til Byraadets Godkendelse. (J. Nr. 122.) — Indstillingen tiltraadtes.

13. Kasse- og Regnskabsudvalget fremsender under 10. d. M. 3 Forslag til Bebyggelsesplan for de nye 25 svenske Træhuse paa Matr.-Nr. 175 m. fl. af Markj. og indstiller, at et af Stadsingeniøren udarbejdet Forslag godkendes og videresendes til Det bornholmske Ejendomsselskab A/S og til de svenske Myndigheder, idet der dog gøres opmærksom paa, at Indmaden i de 4 Ejendomme, der ligger længst mod Øst, bør spejlvendes for at faa bedre Indgangsforhold. (J. Nr. 124.) — Indstillingen tiltraadtes.

14. Gade- og Vejudvalgets Indstilling af 27. f. M. om, at Gaderne, langs hvilke de svenske Træhuse opføres, faar følgende Gadenavne:

| | |
|-------------------------------|---|
| Kvarteret »Nordvang«: | Lærkevej, Birkevej og Fyrrevej. |
| Kvarteret »Brønshøj«: | Sveasvej, Blekingevej, Hallandsvej, Skaanesvej og Værmlandsvej. |
| Kvarteret »Borgmestervangen«: | Malmøvej Kalmarvej og Ystadvej. |
| Kvarteret »Østervang«: | Pæretræsdaalen og Byvangen. |

Kvarteret »Søndervang«: Bellmansvej og
Ullasvej.

(J. Nr. 40.) — Efter at et af Lektor L. Glistrup stillet Forslag om, at Ullasvej ændres til »Frødingsvej«, var vedtaget med 7 Stemmer, ingen imod, vedtoges Indstillingen med denne Ændring enstemmigt.

15. Skrivelse af 3. d. M. fra Dommerfuldmægtig E. Caspersen om Fritagelse for Hvervet som Formand for Fremlejenævnet i Anledning af Fraflytning fra Byen. — Kasse- og Regnskabsudvalget indstiller under 10. d. M., at Dommerfuldmægtigen fritages for Hvervet, og at Politifuldmægtig Lærkesen udpeges til Formand, medens Dommerfuldmægtig S. Fossum Poulsen udpeges til Suppleant for denne. (J. Nr. 150.) — Indstillingen tiltraadtes, idet Byraadet vedtog at udtale en Tak til Dommerfuldmægtig Caspersen for Arbejdet i Fremlejenævnet.

16. Andragende af 2. d. M. fra Pedel Karl E. Pedersen om Tilladelse til at udtræde af Ligningskommissionen. — Kasse- og Regnskabsudvalget indstiller under 10. d. M., at Andragendet imødekommes, og at Suppleanten, Kommunegartner Carlo Andersen, Tverstræde 1, indkaldes til at tiltræde Kommissionen. (J. Nr. 0134.) — Indstillingen tiltraadtes.

17. Andragende af 28. f. M. fra Gasværksarbejder Martin Chr. Hansen, født den 28/12 1877, om Afsked med Pension fra 1. April 1946 at regne. Paagældende har været ansat ved Gasværket siden 11. April 1903. — Belysningsudvalget indstiller under 8. d. M., at Andragendet imødekommes, og at der meddeles Gasværksarbejder M. Chr. Hansen Afsked med Pension fra 1. April 1946, idet Pensionen i Henhold til Vedtægten fastsættes til $\frac{40}{100}$ af Pensionsindtægten 2.700 Kr. = 1.800 Kr. + de til enhver Tid gældende Dyrtidstillæg, for Tiden 2.772 Kr., saaledes at Pensionen for Tiden bliver 4.572 Kr. aarlig. (J. Nr. 222.) — Indstillingen tiltraadtes, og det vedtoges at meddele Gasværksarbejder M. Chr. Hansen Afsked med Pension fra 1. April d. A. at regne.

18. Andragende af 21. f. M. fra Kontorist Rigmor Juhlin, Gasværket, om Tilladelse til at staa uden for Nummer i 6 Maaneder fra 1. April 1946 at regne, idet paagældende venter sin Nedkomst ca. 20. Februar d. A. og derefter har 6 Ugers Tjenestefrihed mod Afgivelse af halv Løn. — Belysningsudvalget indstiller under 8. d. M., at der meddeles Tilladelse til at staa uden for Nummer i 6 Maaneder fra 1. April d. A. at regne. (J. Nr. 222.) — Indstillingen tiltraadtes.

19. Kasse- og Regnskabsudvalgets Indstilling af 11. d. M. om, at der paa de sædvanlige Betingelser afhændes Byggegrunde ved Borgmester Nielsens Vej til:

1. Tømrermester K. E. Kjellmann, Sct. Mortensgade 5:

Ca. 800 m² paa Vejens vestre Side med 20 m Facade til Opførelse af Værkstedsbygning paa Baggrunden og senere Beboelse mod Facaden.
— Købesummen betales kontant.

2. Bagermester Erik Vang Hansen, Arnager:
En Grund paa Vejens vestre Side paa Hjørnet Nord for Arresthusvej til Opførelse af et Bageri. — Købesummen betales kontant.
3. Slagtermester Aage Kofoed, St. Torvegade 9:
En Grund paa Vejens østre Side paa Hjørnet Syd for Arresthusvejens Forlængelse til Opførelse af Slagterforretning. — Køberen har ved Bombardementet mistet en Ejendom i Skolestræde, som er udgaaet ved Reguleringen, og Køberen forbeholder sig evt., at Købesummen bliver indestaaende i Ejendommen som Prioritetslaan.
4. Avlsbruger Veset Madvig, »Lyngkær«, Klemensker:
En Grund paa Vejens østre Side, ca. 750 m² med 20 m Facade til Beboelsesejendom. — Købesummen betales med 2.000 Kr. kontant, Resten som Laan.

Med Hensyn til Grundsalg Nr. 2 og 3 tages der yderligere Forbehold med Hensyn til Bygningshøjden for at sikre Udsigten fra Udsigtshøjen i Østre Anlæg. (J. Nr. 123.) — Indstillingen tiltraadtes for 2, 3 og 4, idet Nr. 1, Tømrermester Kjellmann, har frafaldet Ønsket om Køb af Byggegrund.

20. Andragende af 17. f. M. fra Rønne Ligningskommission om Ydelse af et Gratiale til Kommissionens Medlemmer i Anledning af det store Arbejde, der er paaført Kommissionen af den ekstraordinære Formueopgørelse. — Kasse- og Regnskabsudvalget indstiller under 10. d. M., at der meddeles en Bevilling paa 1.500 Kr., som Ligningskommissionen kan anvende til en Festlighed, hvilket Udvalget formener er mest passende, da selve Arbejdet som Medlem af Kommissionen er et borgerligt Ombud. (J. Nr. 0134.) — Da det under Behandlingen blev oplyst, at Købstadforeningen drøfter Spørgsmaalet med Indenrigsministeriet, vedtoges det at tilbagevende Sagen til Kasse- og Regnskabsudvalget til fornyet Indstilling, naar disse Forhandlinger er afsluttet, idet Byraadet er enig om, at for saa vidt der ikke ydes Vederlag, meddeler Byraadet til sin Tid en Bevilling til en Festlighed for Kommissionen.

21. Ligningskommissionens Skrivelser af 20. f. M. og 7. d. M., hvorefter der i Henhold til Kendelser fra Skatteraadet og Landsskatteretten vil være at foretage følgende Nedsættelser:

- a. Aktieselskabsskatten for 1945—46 for A/S Bornholms Lervarefabrik nedsættes fra Kr. 885,20 til Kr. 496,20,
 - b. Kommuneskatten for 1944—45 for Arbmd. Ejner Nielsen, Vimmelskafte 8, nedsættes fra Kr. 509,60 til Kr. 162,40, ligesom Menighedsafgiften nedsættes fra Kr. 24,57 til Kr. 7,83,
 - c. Kommuneskatten for 1944—45 for Murersvend R. Molander, Sct. Mortensgade 38, nedsættes fra Kr. 1.097,60 til Kr. 800,80 og Menighedsafgiften fra Kr. 52,92 til Kr. 38,61.
- Kasse- og Regnskabsudvalget foreslaar under 10. d. M., at Indstillingerne tiltraedes. (J. Nr. 04.) — Indstillingen tiltraadtes.

22. Sammes Indstilling af 4. d. M. med 3 Andragender om Eftergivelse

eller Nedsættelse af personlig Kommuneskat for 1944—45 og 1945—46. — Kasse- og Regnskabsudvalget foreslaar under 10. d. M., at Byraadet tiltræder Indstillingen. (J. Nr. 04.) — Indstillingen tiltraadtes.

23. Ligningskommissionens Indstilling af 4. d. M. med 7 Andragender om Eftergivelse af forfalden Indkomstskat til Staten samt til den fælleskommunale Udligningsfond i Henhold til Skattedepartementets Cirkulærer af 31. Juli og 20. August f. A. — Kasse- og Regnskabsudvalget foreslaar under 10. d. M., at Indstillingen tiltrædes. (J. Nr. 04.) — Indstillingen tiltraadtes.

24. Borgmesterkontorets Skrivelse af 12. d. M. med Forslag om, at der indrettes 3 midlertidige Lejligheder i Vestre Skoles Gymnastiksal Brug for husvilde Familier. (J. Nr. 156.) — Forslaget tiltraadtes, og det vedtoges at indrette 3 midlertidige Lejligheder i Vestre Skoles Gymnastiksal.

25. Gade- og Vejudvalgets Indstilling af 27. f. M. om, at der erhverves et Areal fra Matr.-Nr. 262 b af Markj., tilhørende Rentier Ole P. Olsen til Anlæg af Fortov i Forbindelse med Opførelsen af de svenske Træhuse, idet Arealet betales med Kr. 3,75 pr. m², hvortil kommer midlertidigt Hegn og Plantning af Tjørnehæk. (J. Nr. 412.) — Indstillingen tiltraadtes.

26. Kasse- og Regnskabsudvalgets Indstilling af 10. d. M. om, at der ydes Konsul M. Th. Bidstrup en Erstatning for Afgrødetab paa 600 Kr. i Anledning af, at Kommunen i Juli Maaned overtog 2 Tønder Land til Brug for Opførelse af de svenske Træhuse. (J. Nr. 0031/412.) — Indstillingen tiltraadtes.

27. Borgmesterkontorets Skrivelse af 12. d. M. med Forslag om, at Afgrødetabet til Medlemmerne i Kolonihaveforeningen »Solvang«, der i alt er opgjort til Kr. 15.057,95, godkendes af Byraadet. (J. Nr. 0031.) — Afgrødetabet godkendtes og overlodes til Kommunekontoret til Udbetaling.

28. Andragende af 16. August f. A. fra Assistent Ejnar Thorsen, Ellekongstræde 4, om Tilladelse til Sammenlægning af Matr.-Nr. 470 og 469 Bygr., beliggende Ellekongstræde 6 og 4, for derefter paa det samlede Areal at opføre en Ejendom med 2 Lejligheder. — Udvalget for Gader og Veje indstiller under 27. f. M., at der meddeles Tilladelse til Sammenlægningen paa Betingelse af,

at der fra Matr.-Nr. 470 overdrages et Areal, der i Facaden udgør ca. 1 m, til Matr.-Nr. 471, og

at den nye Byggelinie rykkes tilbage som foreslaaet af Stadsingeniøren, idet det afstaaede Areal udlægges som Gade og betales efter Grundværdien.

Desuden indstiller Udvalget, at Ejeren af Matr.-Nr. 471, Fru P. J. Pedersen, Ellekongstræde 8, afstaar et mindre Areal til Gadeudvidelse, og at der herfor samt for Ulemper og nye Fundamenter betales Fru Pedersen en Erstatning paa 1.500 Kr. — Kasse- og Regnskabsudvalget foreslaar under 10. d. M., at Indstillingen tiltrædes. (J. Nr. 0031.) — Indstillingen tiltraadtes.

29. Arkitekthjælpens Skrivelse af 16. November 1945 med en Udredningsplan for Ejendommene paa Hjørnet af Nørregade, Ll. Tværstræde og Møllegade, hvorefter Matr.-Nr. 622 af Byggegrundene udgaar, og der sker en bedre Fordeling af Arealet. — Udvalget for Gader og Veje indstiller under 27. f. M., at Byraadet godkender Udredningsplanen og videresender denne til Reguleringskommissionens Godkendelse. — Kasse- og Regnskabsudvalget foreslaar under 10. d. M., at Indstillingen tiltrædes. (J. Nr. 0031.) — Indstillingen tiltraadtes.

30. Stadsingeniøren fremsender under 9. d. M. en Fortegnelse over Ejendomme, som Kommunen paa Grund af Reguleringen og Udredningen maa overtage, og som i det væsentlige inddrages. Fortegnelsen omfatter 23 Ejendomme, der vil medføre en reel Udgift paa ca. 165.000 Kr., idet der dog hertil kan forventes et Tilskud fra Staten paa 85 %. Desuden forelaa Fortegnelse over 6 Ejendomme, som overtages af Kommunen efter Reguleringsplanen, men som efter Reguleringen paany kan bebygges. Den reelle Udgift vil andrage ca. 12.000 Kr., idet dog Beløbet reduceres ved Statstilskud og ved, at en Del af Ejendommene kan afhændes efter Reguleringen. — Kasse- og Regnskabsudvalget indstiller under 10. d. M., at de ommeldte Ejendomme erhverves for de af Reguleringskommissionen fastsatte Købesummer, idet de efter Reguleringen overflødige Grunde søges afhændet til Bebyggelse. (J. Nr. 0031.) — Indstillingen tiltraadtes.

31. Sammes Skrivelse af 8. d. M. med Fortegnelse over 4 af Kommunens Ejendomme, det vil være nødvendigt at genopføre for at faa udbetalt Krigsskadeserstatningen uden Afkortning, nemlig Matr.-Nr. 796, Sletten 14, Matr.-Nr. 656, Møllegade 8, Matr.-Nr. 1063, Snellemark 5, og Matr.-Nr. 964, Bødkergængen 7. — Kasse- og Regnskabsudvalget indstiller under 10. d. M., at de nævnte Grunde søges afhændet til den nuværende Grundskyldsvurdering + 20 % foruden Krigsskadeserstatningen med Renter fra Overtagelsesdagen for den nye Køber. Samtidig foreslaar Udvalget, at Grundene behæftes med Servitut om, at Kommunen har Forkøbsret til samme Købesum, som Kommunen afhænder Grundene til, for saa vidt disse afhændes ubebygget. Det indstilles desuden, at Sletten 14 afhændes til Barber Svend H. Petersen, der har maattet afstaa sin Ejendom, Sletten 7, til Regulering, Møllegade 8 (ny Parcel s) til Overassistent L. Mahler Jørgensen, Sandgade 3, medens Bødkergængen 7 afhændes, naar der melder sig en Køber, og Spørgsmaalet om Snellemark 5 udskydes, indtil Sagen er færdigbehandlet i Reguleringskommissionen. (J. Nr. 11/193.) — Indstillingen tiltraadtes.

32. Den danske Købstadforenings fortrolige Skrivelse af 20. f. M. angaaende Forhandlinger med Handelsministeriet vedrørende den bestaaende Mælkeordning. (J. Nr. 846.) — Toges til Efterretning.

33. Det sociale Udvalgs Indstillinger af 13. og 20. f. M. samt 3. og 9. d. M. om, at der i Henhold til Forsorgslovens § 293, 3. Stk., ydes Tilægshjælp i Form af Kommunehjælp til:

- Reg. Nr. 643 25 Kr. mdl. for Decbr. Maaned 1945 og Januar Maaned 1946,
 — 3399 Kr. 90,35 til et Barns Beklædning,
 — 4852 Kr. 140,05 til Børnenes Beklædning, og
 efter Forsorgslovens § 296 Kommunehjælp til Supplering af Arbejdsfor-
 tjeneste til:
 Reg. Nr. 2317 Kr. 24,25 til Brændsel,
 — 2402 33 Kr. til Husleje for Januar Maaned 1946, og
 — 4909 200 Kr. til Beklædning m. v.
 — Indstillingen tiltraadtes enstemmigt.

34. Borgmesteren fremsatte et Forslag til en Skrivelse til Social-
 ministeriet med Beklagelse over Arbejdets Gang med Træhusenes Op-
 førelse. (J. Nr. 8545.) — Forslaget tiltraadtes.

Mødet den 28. Januar 1946.

1. Sager til Efterretning:
- a. Skrivelse af 12. Januar 1946 fra Ministeriet for Landbrug og Fiskeri med Approbation paa Udstykning af Matr.-Nr. 318 a Markj. (J. Nr. 17.)
 - b. Sammes Skrivelse af 19. Januar 1946 med Approbation paa Sammenlægning af Matr.-Nr. 710 a og 708 Bygr., hvorefter Matr.-Nr. 708 udgaar af Matrikelen. (J. Nr. 17.)
 - c. Sammes Skrivelse af 19. Januar 1946 med Approbation paa Udstykning af Matr.-Nr. 3 a Markj. (J. Nr. 17.)
 - d. Sammes Skrivelse af 19. Januar 1946 med Approbation paa Sammenlægning af Matr.-Nr. 360, 361 a og 361 b af Bygr., hvorefter Matr.-Nr. 361 a og 361 b udgaar af Matrikelen. (J. Nr. 17.)
 - e. Indenrigsministeriets Cirkulære af 15. Januar 1946 om Godtgørelse for Skade paa beslaglagt fast Ejendom. (J. Nr. 857.)
 - f. Sammes Cirkulærskrivelse af 19. Januar 1946 om at paase, at Personer, der er frakendt almen Tillid, ikke bliver optaget paa de kommunale Valglistes. (J. Nr. 01/866.)
 - g. Sammes Cirkulære af 22. Januar 1946 angaaende Indretning af Lejligheder i Tagetagen. (J. Nr. 152.)
 - h. Handelsministeriets Bekendtgørelse af 13. December 1945 om Ophævelse af Bekendtgørelse Nr. 326 af 26. Juli 1941 om Handel med Klude. (J. Nr. 914.)
 - i. Sammes Bekendtgørelse af 29. December 1945 om Ændring af Bekendtgørelse Nr. 101 af 25. Marts 1944 om Maksimalpriser paa Mel og Brød m. v. (J. Nr. 914.)
 - j. Sammes Cirkulære af 11. Januar 1946 vedrørende Tildeling af udenlandsk Brændsel til Drift af Erhvervsvirksomheder. (J. Nr. 91294.)
 - k. Sammes Cirkulære af 15. Januar 1946 om Fordeling af Brænde af indeværende Vinters Hugst. (J. Nr. 91293.)
 - l. Landbrugsministeriets Bekendtgørelse af 21. December 1945 om Æn-

- dring i Landbrugsministeriets Bekendtgørelse VI af 25. Juli 1944 vedrørende Optagning og Transport af samt Handel med Brunkul. (J. Nr. 9127.)
- m. Skattedepartementets Cirkulære af 21. Januar 1946 vedrørende den 9. alm. Vurdering til Ejendomsskyld og Grundskyld. (J. Nr. 041.)
 - n. Sammes Cirkulære af 9. Januar 1946 med Lovbekendtgørelse Nr. 3 af 3. Januar 1946 om midlertidige Ændringer i Reglerne om Paaligning af Indkomst- og Formueskat til Staten. (J. Nr. 0423.)
 - o. Sammes Cirkulære af 9. Januar 1946 angaaende Beskatning for Skatteaaret 1946—47 af visse Skovejeres Indtægt ved Merhugst. (J. Nr. 912.)
 - p. Meddelelse fra Skattedepartementet af 15. Januar 1946 vedrørende Ændring i Gældsbegrænsningsloven. (J. Nr. 190.)
 - q. Skattedepartementets Meddelelse af 16. Januar 1946 angaaende ekstraordinære, skattefri Henlæggelser til Fornylse af Varelager samt til Imødegaelse af paa Grund af Krigsforholdene udskudte Udgifter til Vedligeholdelser, Reparationer og Erstatningsanskaffelser. (J. Nr. 04.)
 - r. Sammes Meddelelse af 16. Januar 1946 om Ændring af de i Statsskatte-loven af 10. April 1922 fastsatte Frister for Indgivelse af Selvangivelse og Foretagelse af Ligningsarbejdet m. v., for saa vidt angaar skattepligtige Selskaber og Foreninger. (J. Nr. 0423.)
 - s. Undervisningsministeriets Cirkulære af 5. Januar 1946 om Tilskud i Henhold til Aftenskoleloven til Anskaffelse af særligt for Aftenskoler beregnet Undervisningsmateriel. (J. Nr. 731.)
 - t. Sammes Skrivelse af 11. Januar 1946 om, at Lærerinde, Fru Thora Sommer er bevilget Afsked fra den 31. Januar d. A. at regne. (J. Nr. 722.)
 - u. Sammes Skrivelse af 18. Januar 1946 med 2.970 Kr. i Tilskud til den kommunale Mellem- og Realskole for 1945—46. (J. Nr. 729.)
 - v. Sammes Skrivelse af 21. Januar 1946 med Tilladelse til at afholde Mellemskole- og Realeksamen i Februar—Marts. (J. Nr. 724.)
 - x. Skrivelse af 21. Januar 1946 fra Kommissionen til Genopbygning af Rønne og Nexø med Kommunikation af Indenrigsministeriets Skrivelse af 14. December 1945 vedrørende Ydelse af Statslaan til Genopførelse af bomberamte Bygninger. (J. Nr. 15.)
 - y. Bornholms Amts Skrivelse af 18. Januar 1946 med Kommunikation af Skrivelse til Generalmajor Jakuschof, hvori meddeles, at man ikke kan afgive flere Lokaler til Indkvartering, men maa henvise Sagen til Ministeriet. (J. Nr. 858.)
 - z. Den danske Købstadforenings Skrivelse af 14. Januar 1946 om, at man hverken ønsker at fraraade eller tilraade Kommunerne at anlægge Landingspladser til Brug for Taxa-Flyvninger. (J. Nr. 07.)
 - æ. Statistiske Efterretninger Nr. 2 af 18. Januar 1946. (J. Nr. 05.)

2. Andragender af 17. og 18. Januar 1946 fra Landinspektør Hjalmar Kofoed om:

- a. Omdeling mellem Matr.-Nr. 151 og 153 a af Rønne Købstads Markj. samt Udstykning af Matr.-Nr. 153 a, tilhørende Rønne Kommune,

b. Udstykning af Matr.-Nr. 1369 b Bygr. og Matr.-Nr. 97 b, 3 e og 147 af Markj., tilhørende Magnus Th. Bidstrup. (J. Nr. 17.) — Tilstilles Landbrugsministeriet med anbefaling.

3. 2. Behandling af den i Byraadets forrige Møde under Punkt 9 behandlede Indstilling af 8. d. M. fra Belysningsudvalget og Vandværksudvalget om Omlægning af Gas- og Vandhovedledningerne i Haslevej, beregnet til henholdsvis ca. 24.000 Kr. og ca. 29.000 Kr. (J. Nr. 226/236.) — Vedtoges ved 2. Behandling.

4. 2. Behandling af den i Byraadets forrige Møde under Punkt 10 behandlede Indstilling af 8. d. M. fra Belysningsudvalget om en Bevilling paa 750 Kr. paa Konto 23—6: Byens Belysning, til Gadebelysning i Smalle-sund og tilstødende Sideveje. (J. Nr. 44.) — Vedtoges ved 2. Behandling.

5. Belysningsudvalgets Indstilling af 16. Januar 1946 om Bevilling af 3.100 Kr. paa Elektricitetsværkets Konto til Indkøb af en Stigeanordning til Elektricitetsværkets Udrykningsvogn. (J. Nr. 214.) — Indstillingen vedtoges ved 1. Behandling.

6. Bornholms Amtsraads Skrivelse af 11. Januar 1946 om Byraadets Udtalelse over Andragende fra De bornholmske Jernbaner om Tilladelse til Omnibuskørsel paa Strækningen:

- a. Svaneke—Rønne
- b. Rønne—Hasle—Allinge—Sandvig—Hammeren—Rø—Gudhjem—Almindingen—Aakirkeby—Dueodde
- c. Rønne—Ringeby Bro—Vestermarie Kirke—Aakirkeby—Nexø—Ibs Kirke—Svaneke. (J. Nr. 452.) — Indstillingen tiltraadtes.

7. Kasse- og Regnskabsudvalgets Indstilling af 25. d. M. med Reguleringsplanen for Ruden samt Udredningsplan for Omraadet ved Violstræde og Ruden, idet Udvalget indstiller Planerne til Godkendelse og Fremsendelse til Reguleringskommissionen samt til Ministeriet for offentlige Arbejder med Andragende om Tilskud til Gadereguleringens Gennemførelse. (J. Nr. 412.) — Indstillingen tiltraadtes.

8. Skrivelse af 22. Januar 1946 fra Den bornholmske Flyveplads A/S med et af Civilingeniør C. Milner udarbejdet Projekt til Udbygning af Bornholms Flyveplads til offentlig Lufthavn af Klasse B samt Kopi af Skrivelse til Ministeriet for offentlige Arbejder om Fremme af Udvidelsen. (J. Nr. 457.) — Tilstilles Kasse- og Regnskabsudvalget og Skovudvalget til Erklæring.

9. Kasse- og Regnskabsudvalgets Indstilling af 24. d. M. om, at Kommunen til Brug for Opførelse af de svenske Træhuse af Frk. Hasager Boss erhverver Matr.-Nr. 18 i og 18 t Markj., i alt 4745 Kvadratalen til en Pris af Kr. 2,25 pr. Kvadratalen eller i alt Kr. 10.676,25, idet det samtidig indstilles, at Arealet afhændes til Det bornholmske Ejendomsselskab A/S til samme Købesum + Omkostninger ved Erhvervelse af Skøde m. m.

(J. Nr. 124.) — Indstillingen tiltraadtes, og det vedtoges at erhverve Arealet og videresælge dette til Det bornholmske Ejendomsselskab A/S.

10. Kasse- og Regnskabsudvalgets Indstilling af 24. d. M. om, at Kommunen overtager en mellem Lodsejerne langs Stranden ud for Matr.-Nr. 18a Markj. opnaaet Laageoverenskomst med Statsskovvæsenet, saaledes at de fremtidige Beboere af de svenske Træhuse i Kvarteret »Nordvang« faar Adgang til at benytte Laagen ud til den saakaldte Antoinettes Vej. — Desuden indstilles det, at Kommunen refunderer Lodsejerne Udgiften til Overenskomstens Oprettelse, Kr. 119,76. (J. Nr. 124.) — Indstillingen tiltraadtes.

11. Skrivelse af 16. d. M. fra Herluf Engell, Almegade 40, om Godkendelse af Tegning til et Hus paa Hjørnet af Borgmester Nielsens Vej og Smallesund. — Kasse- og Regnskabsudvalget indstiller under 24. d. M., at Tegningen godkendes, idet det dog henstilles, at Brystværnet ved Ejendommens Hovedindgang udelades. (J. Nr. 123.) — Indstillingen tiltraadtes.

12. Ansøgning af 17. d. M. fra Arbmd. Hans Peter Andersen, Johnsons Tværvej 2, om Statslaan, 11.000 Kr., til nedsat Rente i Ejendommen Matr.-Nr. 1645 Bygr., der er bomberamt. — Kasse- og Regnskabsudvalget indstiller under 24. d. M., at Ansøgningen anbefales, og at der ydes Andrageren Rentenedsættelse. (J. Nr. 158.) — Indstillingen tiltraadtes.

13. Skrivelse af 16. d. M. fra Dansk Handels- og Kontor-medhjælperforbunds Bornholms Afdeling med Henstilling om, at 3 Kontorister paa Kommunekontoret forfremmes til Assistentter, samt at der desuden opslaas ledige Stillinger for 3 Assistentter og 4 Kontorister, idet der samtidig peges paa de daarlige Kontorlokaler. — Kasse- og Regnskabsudvalget indstiller under 24. d. M., at Kontoristerne Sylvia Larsen, Kaj Mortensen og Poul Dahl ansættes og aflønnes som Assistentter fra 1. April d. A. at regne, idet det samtidig indstilles, at der opslaas 3 ledige Assistentstillinger og 3 ledige Kontoriststillinger. (J. Nr. 023.) — Indstillingen tiltraadtes.

14. Skolekommissionens Indstilling af 15. d. M. om, at Viceskoleinspektør Ole Edv. Koefoed paa Grund af Overlærer H. L. Willemoes Hansens Bortrejse konstitueres som Overlærer ved det kommunale Skolevæsen fra den 1. Februar d. A. at regne. (J. Nr. 722.) — Indstillingen tiltraadtes.

15. Andragender af 9. og 12. d. M. fra Lærerinderne Eva Møller og Asta Just Petersen om Nedsættelse af det ugentlige Timetal i Henhold til Lærerlønningslovens § 11, 2. Stk., til henholdsvis 24 og 18 Timer ugentlig. — Skolekommissionen indstiller under 15. d. M., at Andragenderne imødekommes, og at Timetallet nedsættes i Henhold hertil fra den 1. April d. A. at regne. (J. Nr. 722.) — Indstillingen tiltraadtes.

16. Bornholms Amts Skrivelse af 29. f. M. om Byraadets fornyede Udtalelser over Andragende af 31. Juli 1942 fra Arbmd. Gøsta Harald Nilsson, Thorkildsvej 48, om Indfødsret. — Det sociale Udvalg indstiller under 22.

d. M., at Andragendet anbefales. (J. Nr. 863.) — Det vedtoges at tiltræde Indstillingen og anbefale Andragendet.

17. Skrivelse af 21. d. M. fra Politimesteren i Rønne m. v. med Anmodning om Byraadets Udtalelse over Andragende af 19. Maj 1942 fra Træskomager Jørgen Peter Fohlmann, Larsegade 22, om Indfødsret. — Det sociale Udvalg indstiller under 24. d. M., at Udvalget ikke kan anbefale Andragendet, da Ansøgeren i 1944 blev idømt 30 Dages Hæftestraf for ulovlig Omgang og Handel med tyske Soldater. (J. Nr. 863.) — Indstillingen tiltraadtes, og det vedtoges ikke at anbefale Andragendet.

18. Det sociale Udvalgs Indstilling af 24. d. M. om, at den Reg. Nr. 1105 ydede Hjælp, Kr. 127,25, efter Forsørgslovens § 36, 1. Stk., eftergives. — Det vedtoges at eftergive Hjælpen.

19. Indstillinger af 17. og 24. d. M. fra det sociale Udvalg om, at der i Henhold til Forsørgslovens § 296 ydes Kommunehjælp til Supplerende af Arbejdsfortjeneste til

Reg. Nr. 1072, Kr. 52,50 for een Gang,
 — 2317, Kr. 48,50 til 10 hl Tørv,
 — 2852, 22 Kr. for een Gang og
 — 4230, 30 Kr. for een Gang.

— Indstillingen tiltraadtes enstemmigt.

Byraadet underskrev som Kautionsist Paategning paa Pantebrev af 11. September 1934, tinglyst 18. September 1934, fra Bogholder Knud Larsen, Matr.-Nr. 5 ao Markj. til Kongeriget Danmarks Hypotekbank, stort 3.100 Kr., uanset en Respektpaategning vedrørende 5.200 Kr. til Bornholms Spare- og Laanekasse om tidligere Prioriteter til i alt 5.400 Kr.

20. Bornholms Amts Skrivelse af 28. d. M. med Kommunikation af Skrivelse af 26. d. M. fra General Jakuschof om, at Vestre Skole maa blive stillet til Disposition for Officerer i den russiske Armé. (J. Nr. 858.) — Det vedtoges at afvise Kravet om Beslaglæggelse af Vestre Skole under Henviisning til den herskende Bolignød.

21. Borgmesteren forelagde en telefonisk Henvendelse fra Arbejdsministeriet, om Byraadet kan godkende, at der ved Opførelsen af de nye 25 svenske Træhuse antages Underentreprenører blandt de lokale Haandværksmestre. — Det vedtoges at udtale, at Byraadet ikke kan tiltræde, at der anvendes lokale Haandværksmestre som Underentreprenører ved Opførelse af svenske Træhuse, da der stadig er Mangel paa Arbejdskraft ved Genopbygningsarbejdet.

Mødet den 11. Februar 1946.

1. Sager til Efterretning:

a. Indenrigsministeriets Godkendelse af 31. Januar 1946 til Køb af Avls-

- brugerejendommen »Søndervang«, Matr.-Nr. 249 m. fl. af Rønne Købstads Markj., for en Pris af 105.000 Kr. samt Tilladelse til, at Kommunen overtager det i Ejendommen indestaaende 1. Prioritetslaan til Østifternes Kreditforening til Rest Kr. 39.400,16. (J. Nr. 123.)
- b. Sammes Skrivelse af 31. Januar 1946 om, at der i 1946—47 tilkommer Rønne Kommune fra Udligningsfonden 217.671 Kr. (J. Nr. 04236.)
- c. Undervisningsministeriets Godkendelse af 5. Februar 1946 til, at Time-lærer Vagn Klüver-Poulsen kaldes som fast Lærer ved det kommunale Skolevæsen. (J. Nr. 722.)
- d. Skrivelse af 2. Februar 1946 fra Det bornholmske Ejendomsselskab A/S med Godkendelse af Bebyggelsesplanen for yderligere 25 Træhuse i »Borgmestervangen« samt Antagelse af Tilbudet om Afhændelse af Grundene for den Pris, til hvilken de er erhvervet af Kommunen, med Tillæg af Omkostninger. (J. Nr. 124.)
- e. Arbejds- og Socialministeriets Cirkulære af 28. Januar 1946 angaaende Tilbagebetaling af uretmæssig oppebaaren Alders- og Invalidere. (J. Nr. 530.)
- f. Sammes Cirkulære af 26. Januar angaaende det sociale Udvalgs Virksomhed efter Nedlæggelsen af Kontorerne for særlige Anliggender. (J. Nr. 504.)
- g. Cirkulære af 26. Januar 1946 fra Ministeriet for særlige Anliggender angaaende den hidtil under Kontorerne for særlige Anliggender hørende Virksomhed. (J. Nr. 504.)
- h. Finansministeriets Bekendtgørelse af 25. Januar 1946 om Fritagelse for Indkomstskatberegning for Skatteaaret 1946—47 af visse Krigstillæg og andre særlige Ydelser. (J. Nr. 04.)
- i. Handelsministeriets Cirkulære af 5. Februar 1946 om Tilladelse til Benyttelse af Badeanlæg i Forbindelse med Sportshaller o. lign., for saa vidt det ikke bliver nødvendigt at forøge Tildelingen af udenlandsk Brændsel. (J. Nr. 91294.)
- j. Sammes Cirkulære af 26. Januar 1946 angaaende Rationering af Petroleum. (J. Nr. 916.)
- k. Sammes Bekendtgørelse af 1. Februar 1946 om Ophævelse af midlertidigt Forbud mod Salg af visse elektriske Artikler. (J. Nr. 915.)
- l. Indenrigsministeriets Bekendtgørelse af 4. Februar 1946 angaaende Bogstavbetegnelser for Kandidatlister ved de kommunale Valg i Marts Maaned 1946. (J. Nr. 0132.)
- m. Skattedepartementets Meddelelse af 24. Januar 1946 angaaende Fritagelse for Indkomstbeskatning af midlertidigt Tillæg m. v. til Alders- og Invalidere. (J. Nr. 04.)
- n. Undervisningsministeriets Cirkulæerskrivelse af 31. Januar 1946 vedrørende Indberetninger om Læreres Ansættelse, Afskedigelse og Dødsfald. (J. Nr. 722.)
- o. Bornholms Amtsraads Skrivelse af 29. Januar 1946 med Bekendtgørelse af 26. Januar 1946 om, at Amtsraadsvalg afholdes den 12. Marts 1946. (J. Nr. 0133.)

- p. Bornholms Amtsraads Skrivelse af 31. Januar 1946 om, at der er meddelt Fragtmand Robert Johs. Nielsen, Hasle, Tilladelse til at drive Fragtmandskørsel paa Strækningen Rønne—Hasle indtil 1. September 1948. (J. Nr. 452.)
- q. Bornholms Revisionskontors Driftsoversigt og Balance pr. 31. Januar 1946 for Rønne Teglværk. (J. Nr. 26.)
- r. Bornholms Amts Skrivelse af 5. Februar 1946 med Opgørelse over arbejdssøgende den 25. Januar 1946 hvoraf fremgaar, at der i Rønne er 291 egentlig arbejdssøgende, heraf 3 Kvinder, og 167 betinget arbejdssøgende, heraf 7 Kvinder. (J. Nr. 510.)
- s. Statistisk Departements Spørgeskema angaaende Byggevirksomheden, der er indsendt den 17. f. M. (J. Nr. 05.)
- t. Folkeregistrets Indberetning af 28. Januar 1946, hvorefter der den 31. December 1945 i Registret var opført 11.719 Personer. (J. Nr. 05.)
- u. Havnefogedens Indberetning om Skibsfarten paa Rønne Havn i Januar Maaned 1946. (J. Nr. 309.)
- v. Statistiske Efterretninger Nr. 4 vedrørende Detailpriserne i Januar Maaned 1946. (J. Nr. 05.)

2. 2. Behandling af den i Byraadets forrige Møde under Punkt 5 behandlede Indstilling af 16. f. M. fra Belysningsudvalget om Efterbevilling paa 3.100 Kr. paa Elektricitetsværkets Konto til Dækning af Udgifterne ved en Stigeopbygning paa Værkets Udrykningsvogn. (J. Nr. 217.) — Indstillingen tiltraadtes ved 2. Behandling.

3. Andragende af 30. f. M. fra Foreningen »Soldaternes Venner« om Tilskud til Soldaterhjemmet ved Rekrutlejren i Almindingen. — Kasse- og Regnskabsudvalget indstiller under 7. d. M., at der paa Budgettet for 1946—47 optages et Beløb paa 100 Kr. til dette Formaal. (J. Nr. 76.) — Indstillingen tiltraadtes.

4. Kasse- og Regnskabsudvalgets Indstilling af 7. d. M. om, at der i Anledning af 25 Aarsdagen den 11. d. M. for Bornholms Amts Biblioteks Oprettelse ydes Biblioteket et Ekstratilskud paa 6.000 Kr., der efterbevilges paa indeværende Aars Driftsregnskab. (J. Nr. 76.) — Indstillingen tiltraadtes ved 1. Behandling.

5. Andragende af 22. f. M. fra »Frivilligt Dreng-Forbund« om Fritagelse for Forlystelsesafgift af en Underholdning den 25., 26. og 27. d. M. til Fordel for Arbejdet blandt Drengene. — Kasse- og Regnskabsudvalget indstiller under 24. f. M., at Kommunen frafalder sin Andel af Afgiften. (J. Nr. 75.) — Indstillingen tiltraadtes, og det vedtoges at frafalde Kommunens Andel af Afgiften.

6. Rønne Ligningskommissions Skrivelse af 5. d. M. med Fortegnelse over 246 Skatteydere, der er optaget paa 3. Tillægsligning for 1945—46 med Kr. 28.106,40 i personlig Kommuneskat og Kr. 1.028,06 i kirkelige Afgifter. (J. Nr. 04.) — Tilstilles Kommunekontoret til videre Foranstaltning.

7. Skolekommissionens Indstilling af 4. d. M. om, at Regulativet for Skoletandplejen faar en Tilføjelse om, at der til Honorarerne ydes et Dyr-tidstillæg, der for Tiden er 20 % af Honoraret, og som reguleres efter Reglerne for Dyr-tidstillæg til Statens Honorarer. (J. Nr. 7261.) — Indstillingen tiltraadtes.

8. Sammes Indstilling af 2. d. M. om, at Folkeskolelovens § 43, 4. Stk., fremtidig anvendes, for saa vidt angaar Udskrivning af Skolen, idet det samtidig indstilles, at Skolekommissionen bemyndiges til paa Byraadets Vegne at administrere Bestemmelserne. (J. Nr. 720.) — Indstillingen tiltraadtes.

9. Det sociale Udvalgs Indstilling af 30. f. M. om, at der ydes Alders- og Invaliderentyndere samt kronisk syge i Rønne 5 hl Gasværkskoks frit leveret, idet Udgiften, ca. 21.000 Kr., bevilges efter Bestemmelserne i Folkeforsikringslovens § 40, 5. Stk. (J. Nr. 50.) — Indstillingen tiltraadtes.

10. Indstilling af 7. d. M. fra Kasse- og Regnskabsudvalget om, at Kravet om en vis Bygningshøjde ved Bebyggelse af Grundene paa Hjørnerne af Landemærket, Ystadvej og Borgmester Nielsens Vej frafalder, da Grundene i modsat Fald ikke med Fordel kan benyttes som Byggegrunde. (J. Nr. 123.) — Indstillingen tiltraadtes.

11. Indstilling af 7. d. M. fra samme om, at Rentefoden for Udlaan mod 1. Prioritet af Midler, der administreres af Kommunen, indtil videre fra den kommende Termin nedsættes til 4 % p. a., idet det samtidig indstilles, at Rentefoden fremtidig følger Sparekassens Rente mod Udlaan i 1. Prioriteter. (J. Nr. 037.) — Indstillingen tiltraadtes.

12. Andragende af 17. December f. A. fra Rønne Ligningskommission om Ydelse af et Gratiale til Kommissionens Medlemmer i Anledning af Ekstraarbejdet, foraarsaget af den ekstraordinære Formueopgørelse. — Kasse- og Regnskabsudvalget indstiller under 7. d. M., at der ydes et Gratiale paa 1.500 Kr. til Fordeling blandt Kommissionens Medlemmer, samt at Beløbet efterbevilges paa Driftsregnskabet 1945—46. (J. Nr. 0134.) — Indstillingen tiltraadtes.

13. Skrivelse af 30. f. M. fra Indenrigsministeriets Ejendomsudvalg om Byraadets Udtalelse om, hvorvidt Salgsvilkaarene for Matr.-Nr. 1232 aa og 1232 ai Bygr., som Arbmd. Rasmus Juul Hansen har afhændet til Montør Hans Christian Kridal Christensen for en Pris af 16.500 Kr., maa anses for rimelige, idet Kasse- og Regnskabsudvalget under 7. d. M. indstiller, at Byraadets Udtalelse gaar ud paa, at Købesummen maa anses for rimelig og maaske snarere betegnes som lav i Forhold til de nuværende Priser paa Beboelsesejendomme. (J. Nr. 15.) — Indstillingen tiltraadtes.

14. Ansøgning af 17. f. M. fra Arbmd. H. P. Andersen om Statslaan, 11.000 Kr., til Opførelse af den bomberamte Ejendom Matr.-Nr. 1645 Bygr., Johnsons Tværvej 2, idet Kasse- og Regnskabsudvalget under 4. d. M. indstiller, at Andragendet anbefales, samt at der ydes Rentenedsættelse

for det paagældende Laan. (J. Nr. 158.) — Indstillingen tiltraadtes, og Andrageren anbefales til Rentenedsættelse for Statslaanet.

15. Andragende af 24. f. M. fra Skomagersvend Ejnar Pihl om Statslaan, 11.250 Kr., til Genopførelse af den bomberamte Ejendom Matr.Nr. 859 Bygr., Laksegade 16, idet Kasse- og Regnskabsudvalget under 30. f. M. indstiller, at Andragendet anbefales, og at paagældende opnaar Rentenedsættelse for Statslaanet. (J. Nr. 158.) — Indstillingen tiltraadtes, og Andrageren anbefales til Rentenedsættelse for Statslaanet.

16. Andragende af 22. f. M. fra Bagermester A. Didriksen om Mulighed for at faa Statslaan, 152.000 Kr., til Genopførelse af den bomberamte Ejendom Matr.-Nr. 903 Bygr., idet Kasse- og Regnskabsudvalget under 7. d. M. indstiller, at Andragendet anbefales, og at der gives Rentenedsættelse for Statslaanet. (J. Nr. 158.) — Indstillingen tiltraadtes, at Andrageren anbefales til Rentenedsættelse for Statslaanet.

17. Indstilling af 8. d. M. fra Kasse- og Regnskabsudvalget om, at Udvalget bemyndiges til paa Byraadets Vegne at tage Stilling til Andragender om Statslaan til Genopførelse af bomberamte Ejendomme samt til at skønne over Andragerens Berettigelse til Rentenedsættelse. (J. Nr. 158.) — Indstillingen tiltraadtes.

18. Indstilling af 30. Januar 1946 fra samme om, at der sker en Tilbagerykning i Ellekongsstræde ud for Matr.-Nr. 469, 470 og 471 Bygr. imod, at der betales Ejeren, Assistent Ejnar Thorsen, 10 Kr. pr. m² for Arealafgivelsen samt 300 Kr. som Ulempeerstatning. (J. Nr. 412/8541.) — Indstillingen tiltraadtes.

19. Rønne Ligningskommissions Indstilling af 26. f. M. med 20 Andragender om Nedsættelse eller Eftergivelse af personlig Kommuneskat og Menighedsafgift for 1943—44, idet Kasse- og Regnskabsudvalget under 7. d. M. foreslaar, at Indstillingen tiltrædes. (J. Nr. 04.) — Indstillingen tiltraadtes.

20. Bevillingsnævnets Indstilling af 7. d. M. om, at den Enkefru Augusta Hansen, Industri- og Landbokafeen, meddelte Beværterbevilling med Ret til Udskænkning af stærke Drikke fornyes. (J. Nr. 842.) — Indstillingen tiltraadtes med 14 Stemmer.

21. Sammes Indstilling af 7. d. M. om, at Bestyrer Frederik Bæk Rasmussen anerkendes som Bestyrer for den Rønne Sømandshjem meddelte Beværterbevilling uden Ret til Udskænkning af stærke Drikke. (J. Nr. 842.) — Indstillingen tiltraadtes.

22. Sammes Indstilling af 7. d. M. om, at der meddeles Firmaet Carl Pedersen og Sonnes Eftf. ved Bager Knud Vilh. Funch Pedersen og Bager Carl Erik Funch Pedersen Konditoribevilling uden Ret til Udskænkning af stærke Drikke i Ejendommen Matr.-Nr. 401 c Bygr., Østergade 31. (J. Nr. 842.) — Indstillingen tiltraadtes.

23. Skrivelse af 28. f. M. fra Skorstensfejermester Viggo Nielsen, Rønne, med Opsigelse af Stillingen som Skorstensfejermester i Rønne fra den 1. April 1946. — Kasse- og Regnskabsudvalget indstiller under 30. f. M., at Opsigelsen godkendes, og at der opslaaes en ledig Stilling som Skorstensfejer med Tiltrædelse den 1. April d. A. (J. Nr. 82.) — Indstillingen tiltraadtes, og det vedtoges at godkende Opsigelsen og opslaa Stillingen ledig med Tiltrædelse 1. April.

24. Kasse- og Regnskabsudvalget meddeler under 30. f. M., at Kontorist Anna Hermansen er antaget som Kontorist paa Kommunekontoret med Lønanciennitet fra den 1. Maj 1945 at regne samt Pensionsret gennem Tegning af en Pensionsforsikring i Kommunernes Pensionskasse, idet Udvalget anmoder om Byraadets Godkendelse. (J. Nr. 023.) — Godkendtes.

25. Det sociale Udvalgs Indstilling af 30. f. M. om, at der i Henhold til Forsorgslovens § 296 til Reg. Nr. 3058 ydes Kommunehjælp til Supplering af Arbejdsfortjeneste 50 Kr. for 1 Gang. — Indstillingen tiltraadtes enstemmigt.

Byraadet underskrev Overtagelses-Deklaration fra Østifternes Kreditforening samt 7 Overtagelsesobligationer fra Bornholms Spare- og Laanekasse paa Ejendommene Matr.-Nr. 1741 m. fl. Rønne Bygrunde og Matr.-Nr. 219 a m. fl. Rønne Markjorder (Rønne Teglværk).

26. Uden for Dagsordenen forelaa Stadsingeniørens Skrivelse af 11. d. M. med Udredningsplan for søndre Side af Ll. Tværstræde og vestre Side af Møllegade, hvorefter Matr.-Nr. 579 Bygr. udgaar som selvstændig Byggegrund. — Udredningsplanen godkendtes og videresendes til Reguleringskommissionen.

Mødet den 23. Februar 1946.

1. Andragende af 29. f. M. fra Arbmd. Villy Jensen, Bødkergængen 5, om Optagelse paa Valglisten, da den ham i sin Tid ydede Hjælp efter Forsorgslovens § 306, 1. Stk., er eftergivet. (J. Nr. 0133.) — Optages paa Valglisten.

2. Andragende af 31. f. M. fra Dampskibsfører Chr. Vilh. Hassager Christiansen, Haslevej 47 C, om Fritagelse for Skattebetingelserne til de kommunale Valg i Henhold til Lov af 21. December 1945. (J. Nr. 0133.) — Bevilgedes.

3. Kommunekontorets Skrivelse af 9. d. M. med Anmodning om, at Alfred Ingemann Poulsen, Ll. Madsesgade 41, slettes af Valglisten paa Grund af Rønne Rets Dom af 29. September 1945, hvorefter paagældende er frakendt alm. Tillid for et Tidsrum af 5 Aar. (J. Nr. 0133.) — Vil være at slette paa Valglisten.

4. Berigtigelse af de kommunale Valglisten i hvilken Anledning forelaa

en af Kommunekontoret udarbejdet Fortegnelse over Skatterestancer for 1944—45 og 1. og 2. Tillægsligning 1945—46, der skal være betalt, for at de paagældende kan være berettigede til at afgive Stemme ved Kommunevalget den 12. Marts 1946. (J. Nr. 0133.) — Det vedtoges at slette i alt 238 Restanter.

Mødet den 25. Februar 1946.

1. Sager til Efterretning:

- a. Arbejds- og Socialministeriets Cirkulære af 15. Februar 1946 angaaende ekstraordinær Hjælp til visse arbejdsløse Forsørgere, som ikke er berettigede til Understøttelse gennem Arbejdsløshedsforsikringen. (J. Nr. 51.)
- b. Sammes Skrivelse af 12. Februar 1946 med Redegørelse for Opførelse af de 200 svenske Træhuse i Rønne, idet man finder det u hensigtsmæssigt, at Arbejdet med Opførelse af de sidste 25 Huse overlades til et andet Entreprenørfirma. (J. Nr. 8545.)
- c. Handelsministeriets Bekendtgørelse af 7. Februar 1946 om Ophævelse af Bekendtgørelse Nr. 28 af 27. Januar 1945 angaaende Levering af elektrisk Strøm til Forbrugere. (J. Nr. 216.)
- d. Sammes Bekendtgørelse af 7. Februar 1946 om Ændring af Bekendtgørelse Nr. 481 af 1. Oktober 1945 om visse Begrænsninger af Lysforbruget m. v. (J. Nr. 216.)
- e. Sammes Bekendtgørelse af 7. Februar 1946 om Ændring af Bekendtgørelse Nr. 27 af 27. Januar 1945 angaaende Levering af Gas mod Betaling til Forbrugere. (J. Nr. 226.)
- f. Sammes Cirkulære af 7. Februar 1946 angaaende Levering af Elektrizitet og Gas. (J. Nr. 216/226.)
- g. Sammes Bekendtgørelse af 11. Februar 1946 om Tillæg til Bekendtgørelse Nr. 554 af 19. November 1945 om Rationering af Kaffe, Te og Kakaomel (-pulver). (J. Nr. 914.)
- h. Sammes Bekendtgørelse af 4. Februar 1946 af Lov om Priser m. v. (J. Nr. 914.)
- i. Sammes Bekendtgørelse af 15. Februar 1946 angaaende Tekstil-Rabatkort. (J. Nr. 913.)
- j. Sammes Bekendtgørelse og Cirkulære af 15. Februar 1946 angaaende midlertidige Bestemmelser om Salg og Udlevering af visse Tekstilvarer. (J. Nr. 913.)
- k. Indenrigsministeriets Cirkulære af 4. Februar 1946 angaaende Ydelse af ekstraordinære Byggelaan til Foretagender, der er standset paa Grund af Materialesituationen. (J. Nr. 15.)
- l. Sammes Skrivelse af 4. Februar 1946 om at foranledige, at der snarest belejligt indsendes Andragende om den fornødne Dispensation ved den paa Matr.-Nr. 903 ved Nygade paabegyndte Opførelse af en Bageribygning. (J. Nr. 152.)
- m. Sammes Skrivelse af 8. Februar 1946 om Godtgørelse til Vurderings-

- kommissionerne for Vurderinger i H. t. Lov Nr. 324 af 7. Juli 1945 om Opfyldning af Tankgrave m. v. (J. Nr. 5131.)
- n. Indenrigsministeriets Skrivelse af 8. Februar 1946, hvori meddeles, at Ministeriet vil være sindet at meddele Samtykke til, at Rønne Kommune indtræder i Andelsselskabet »Bornholms Højspændingsværk«. (J. Nr. 2132.)
- o. Sammes Skrivelse af 16. Februar 1946 med et Eksempplar af Indenrigsministeriets Cirkulærskrivelse af 2. Februar 1946 til samtlige Vurderingskommissioner for Vurdering af Skader, som af den tyske Værnemagt m. v. er tilføjlet fast Ejendom her i Landet. (J. Nr. 857.)
- p. Justitsministeriets Cirkulære af 11. Februar 1946 angaaende Udlændinges Indgaaelse af Ægteskab. (J. Nr. 862.)
- q. Sammes Kommunikation af Skrivelse af 16. Februar 1946 til Biografteaterleder Christian Krarup Kjær, hvori meddeles Herr Kjær en Frist af et Aar fra Skrivelsens Dato at regne til Tilvejebringelse af nye Biografteaterlokaler med Beliggenhed og paa Vilkaar, som kan godkendes af Ministeriet. (J. Nr. 75.)
- r. Undervisningsministeriets Skrivelse af 31. Januar 1946 med Godkendelse af Undervisningsplanen for Arbejdernes Oplysningsforbunds Aftenhøjskole i Rønne for Vinteren 1945—46. (J. Nr. 731.)
- s. Sammes Skrivelse af 5. Februar 1946, hvori meddeles, at Lærerinde Michelle Katrine Jensen er bevilget Afsked fra Rønne kommunale Skolevæsen fra den 31. Januar 1946 at regne. (J. Nr. 722.)
- t. Sammes Kommunikation af Skrivelse af 14. Februar 1946 til kst. Overlærer O. E. Koefoed, hvori meddeles Tilladelse til Afholdelse af Mellemskole- og Realeksamen i Februar—Marts Eksamenstermin 1946. (J. Nr. 724.)
- u. Handelsbankens Skrivelse af 19. Februar 1946, hvori meddeles, at Renten af Kassekreditkontoen er nedsat fra 5 til $4\frac{1}{2}$ % p. a. (J. Nr. 0356.)
- v. Skrivelse af 16. Februar 1946 fra Trækontoret med Tilbud paa svenske Træhuse og -barakker. (J. Nr. 8545.)
- x. Reguleringskommissionens Skrivelse af 12. Februar 1946 med 2 Udskrifter af Reguleringskommissionens Møder i København den 17. og 18. Januar 1946. (J. Nr. 8541.)
- y. Sammes Skrivelse af 18. Februar 1946 om, at Byraadet vil lade sig repræsentere ved Reguleringskommissionens Møder paa Rønne Raadhus Torsdag den 28. Februar, Fredag den 1. Marts, Lørdag den 2. Marts og Mandag den 4. Marts 1946. (J. Nr. 8541.)

2. 2. Behandling af den i Byraadets forrige Møde under Punkt 4 behandlede Indstilling af 7. Februar 1946 fra Kasse- og Regnskabsudvalget om, at der paa indeværende Aars Driftsregnskab bevilges Bornholms Amts Bibliotek et Ekstratilskud paa 6.000 Kr. i Anledning af Bibliotekets 25 Aars Bestaaen. (J. Nr. 76.) — Indstillingen tiltraadtes ved 2. Behandling.

3. Andragende af 6. Februar 1946 fra »Det danske Selskab« om Tilskud

med Kasse- og Regnskabsudvalgets Indstilling af 22. Februar 1946 om, at der ydes et Tilskud paa 500 Kr., der bevilges paa Konto 29: Bidrag til forskellige Institutioner og Formaal. (J. Nr. 76.) — Indstillingen tiltraadtes ved 1. Behandling.

4. Skrivelse af 12. Februar 1946 fra Bornholms Mødre- og Spædbørns-hjem om, at Hjemmet ophæves fra den 1. April 1946 at regne, idet det samtidig foreslaas, at Hjemmets Overskud, ca. 1.500 Kr., overføres til Bornholms Optagelseshjem i Rønne i Stedet for, at dette tilbagebetales Kommunerne i Forhold til Kommunernes Tilskud for 1945—46. — Kasse- og skabsudvalget indstiller under 22. Februar 1946, at Raadet tiltræder, at Mødre- og Spædbørnshjemmets Overskud overføres til Bornholms Optagelseshjem. (J. Nr. 56.) — Indstillingen tiltraadtes.

5. Andragende af 21. Februar 1946 fra Kristelig Sangforening om Fritagelse for at svare Forlystelsesafgift af Indtægten ved en Concert Søndag den 24. Februar 1946, hvor det eventuelle Overskud vil blive anvendt til Korets Drift. (J. Nr. 75.) — Det vedtoges at meddele Fritagelse for den Kommunen tilkommende Andel.

6. Udateret Andragende fra Hayeforeningen »Paradis« om et Tilskud paa 1.185 Kr. til Dækning af Udgifterne ved Dræning af den lejede Haveparcel, idet der til dette Arbejde herudover faas et Tilskud fra Landbrugsministeriet paa 1.170 Kr. — Kasse- og Regnskabsudvalget indstiller under 22. Februar 1946, at Byraadet bevilger Beløbet paa Betingelse af, at den aarlige Leje forhøjes med 50 Kr. (J. Nr. 873.) — Indstillingen tiltraadtes ved 1. Behandling.

7. Kasse- og Regnskabsudvalgets Indstilling af 22. Februar 1946 om, at der til Brug for Vedligeholdelsen af de nyanlagte Sportspladser indkøbes en Motorplæneklipper til ca. 4.400 Kr., og at Beløbet bevilges paa Kontoen for Sportspladsernes Anlæg. (J. Nr. 130.) — Indstillingen tiltraadtes ved 1. Behandling.

8. Politimesterens Skrivelse af 27. December 1945 om, hvorvidt der i Kommunen kan skaffes Indkvarteringsmulighed for den bornholmske Udrykningskolonne, der hidtil har været indkvarteret i Sandvig. — Kasse- og Regnskabsudvalget indstiller under 22. Februar 1946, at det meddeles, at man for Tiden ikke ser sig i Stand til at anvise egnede Lokalteter. (J. Nr. 854.) — Indstillingen tiltraadtes.

9. Rønne Politistations Skrivelse af 20. Februar 1946 om, hvorvidt Byraadet har noget at indvende imod, at Tivoliejer Alex Sander, København, faar Tilladelse til at opstille sit Tivoli i Rønne i Tiden 12. til 28. Juli 1946. — Kasse- og Regnskabsudvalget indstiller under 22. Februar 1946, at Byraadet udtaler, at det ikke er interesseret i, at der meddeles Tilladelser til den Salgs Forlystelser. (J. Nr. 75.) — Indstillingen tiltraadtes.

10. Skrivelse af 16. Februar 1946 fra Kasse- og Regnskabsudvalget, hvormed fremsendes Kommunekontorets Skrivelse af 4. Februar 1946 med

Regnskabet over Kommunens Indtægter og Udgifter for 1944—45, hvorefter Driftsregnskabet udviser et Overskud paa Kr. 19.180,94, der overføres til Status L: Løbende Regnskab, medens Status balancerer med Kr. 19.228.318,98 og udviser et Statusoverskud paa Kr. 2.943.228,88. I Forbindelse med Regnskabet forelaa Anmodning om Efterbevilling fra de forskellige Udvalg. Desuden forelaa Regnskab over Kommunens Pensionsfond for 1944—45, der balancerer med Kr. 121.725,32 og udviser Balance gennem et ekstraordinært Tilskud fra Kommunen paa Kr. 9.648,56, samt Regnskab over den kirkelige Ligning, der balancerer med Kr. 70.175,70 og udviser et Overskud paa Kr. 3.827,03, der overføres til Status-Konto Passiv C: Kirkelige Skatter og Afgifter. (J. Nr. 0352.) — Regnskabet og Indstillingerne om Efterbevillinger godkendtes enstemmigt og tilstilledes de kommunale Revisorer.

11. Det sociale Udvalgs Indstilling af 20. Februar om, at Byraadet træffer Aftale med Pensionatsejer Frk. Koch, Gudhjem, om Leje af Pensionatet med Senge og Madrasser til Ophold for Aldersrentenydere, som er berettiget til Optagelse paa Alderdomshjem, for 1 Aar fra den 1. Maj 1946 til 30. April 1947 mod en aarlig Leje af 15.000 Kr. — Indstillingen tiltraadtes.

12. Kasse- og Regnskabsudvalgets Indstilling af 22. Februar 1946 om Godkendelse af Erstatningsvurderinger til Kolonihaveejere i Haveforeningen »Solvang« i Anledning af dennes Anvendelse til Bebyggelse, nemlig:

Kr. Andersen, Smedegade 23, for et støbt Affaldsbassin, 80 Kr.,

Aage Andersen, Borgergade 1, for et Sommerhus, 1.100 Kr.,

Chr. Sommer, Fru Krabbes Vej 19, for et Sommerhus, 1.400 Kr.

(J. Nr. 124.) — Indstillingen tiltraadtes, og det vedtoges at yde Erstatningerne som foreslaaet.

13. Skrivelse af 15. Februar 1946 fra Indenrigsministeriets Ejendomsudvalg om Byraadets Udtalelse med Hensyn til Salgsvilkaarene for Matr.-Nr. 959 b Bygr., der er købt af Rønne Pakhusforening for 9.725 Kr. — Kasse- og Regnskabsudvalget indstiller under 22. Februar 1946, at Byraadet udtaler, at Købesummen findes rimelig. (J. Nr. 15.) — Indstillingen tiltraadtes.

14. Ligningskommissionens Skrivelse af 18. Januar 1946, hvorefter Arbejdsmand Magnus Th. Hansens skattepligtige Indkomst for 1944—45 vil være at nedsætte fra 6.570 Kr. til 5.370 Kr., saaledes at Kommuneskatten Kr. 851,20 og Menighedsafgiften Kr. 41,04 for 1945—46 vil være at nedsætte til henholdsvis Kr. 627,20 og Kr. 30,24. (J. Nr. 04.) — Toges til Efterretning og tilstilles Kommunekontoret til videre Foranstaltning.

15. Sammes Indstilling af 7. Februar 1946 med 3 Andragender om Eftergivelse af forfalden Indkomstskat til Staten, idet de paagældende tidligere har faaet eftergivet Kommuneskat og Menighedsafgift. (J. Nr. 04.) — Indstillingen tiltraadtes.

16. Det sociale Udvalgs Indstilling af 21. Februar 1946 om, at der

efter Forsørgslovens § 293, 3. Stk., ydes Reg. Nr. 1128 Tillægshjælp i Form af Kommunehjælp med 200 Kr. — Indstillingen tiltraadtes enstemmigt.

17. Legatudvalgets Skrivelse af 25. Februar 1946 med 6 Andragender om den ledige Legatbolig i Jomfru Hansine Hansens Stiftelse i Søndre Allé, idet Udvalget indstiller, at Legatboligen tildeles ugifte Karen Albertine Nielsen, Ved Brønden 5. (J. Nr. 037.) — Indstillingen tiltraadtes, og det vedtoges at tildele Legatboligen til ugifte Karen Albertine Nielsen, Ved Brønden 5.

Mødet den 11. Marts 1946.

1. Sager til Efterretning:

- a. Arbejds- og Socialministeriets Cirkulære af 28. Februar 1946 angaaende Udskydelse af Omregning af Aldersrenterne paa Grundlag af Ejendoms-skyldsvurderingen pr. 1. Oktober 1945. (J. Nr. 530.)
- b. Sammes Cirkulære af 6. Marts 1946 angaaende Normalbidragene for Tiden 1. April 1946 til 31. Marts 1948. (J. Nr. 52.)
- c. Handelsministeriets Cirkulære af 23. Februar 1946 angaaende Ratione-ring af Petroleum m. v. (J. Nr. 916.)
- d. Sammes Cirkulære af 26. Februar 1946 angaaende Uddeling af Koks eller Cinders til Udbrænding af Centralvarmefyr i Landdistrikter. (J. Nr. 91294.)
- e. Sammes Cirkulære af 5. Marts 1946 angaaende Ikrafttræden af Brænd-selsrationsmærker Nr. 5 og 6 til Cinders og Gasværkskoks samt Udfærdigelse af Indkøbstilladelser til Erhvervsvirksomheder for danske Gasværkskoks. (J. Nr. 91294.)
- f. Lov af 27. Februar 1946 om Anvendelsen af de Beløb, der tilfalder Kom-munerne som Efterbetaling af for lidt erlagt Kommuneskat m. v. (J. Nr. 04.)
- g. Finansministeriets Bekendtgørelse af 6. Marts 1946 om Fritagelse for Indkomstbeskatning for Skatteaaret 1946—47 af visse Krigstillæg og andre særlige Ydelser. (J. Nr. 04.)
- h. Indenrigsministeriets Cirkulære af 8. Marts 1946 angaaende Loven om ændrede Fradragsregler ved Beskatningen af fast Ejendom. (J. Nr. 044.)
- i. Landbrugsministeriets Bekendtgørelse af 7. Februar 1946 vedrørende Pro-duktion af og Handel med Tørv af Produktionen i 1946. (J. Nr. 91295.)
- j. Sammes Cirkulære af 1. Marts 1946 vedrørende Ansøgninger fra Land-arbejdere og Landmænd om Statslaan til Opførelse af Arbejderboliger. (J. Nr. 15.)
- k. Undervisningsministeriets Godkendelse af 28. Februar 1946 af Undervis-ningsplanen for Arbejdernes Oplysningsforbunds Aftenskole. (J. Nr. 731.)
- l. Skattedepartementets Skrivelse af 4. Marts 1946 og Genopbygningskom-missionens Skrivelse af 6. Marts 1946 om, at Skattedepartementet har fritaget de samme Ejendomme, som er fritaget for kommunal Ejendoms-

- skyld og Grundskyld, for at erlægge Ejendomsskyld til Staten og den fælleskommunale Udligningsfond for Oktober Termin 1945. (J. Nr. 8541.)
- m. Haveforeningen »Haabet«s Skrivelse af 4. Marts 1946 om Valg af ny Bestyrelse med Bestyrelse med Formand: Gordon Marker, Hedningestræde, 5. (J. Nr. 122.)
- n. Bornholms Amts Skrivelse af 5. Marts 1946 med Oversigt over arbejds-søgende pr. 22. Februar 1946, hvorefter der i Rønne fandtes 37 egentlig arbejdssøgende og 43 betinget arbejdssøgende, der alle var Mænd. (J. Nr. 510.)
- o. Havnefogedens Indberetning om Skibsfarten paa Rønne Havn i Februar Maaned 1946. (J. Nr. 309.)

2. a. Landinspektør Hjalmar Kofoeds Andragende af 26. f. M. om Udstykning af Matr.-Nr. 317 Markj., tilhørende Sigrid Jensen.

b. Sammes Andragende af 2. d. M. om Udstykning af Matr.-Nr. 260, 262 a og 269 f Markj., tilhørende Rønne Kommune.

c. Sammes Andragende af 7. d. M. om Omdeling mellem Matr.-Nr. 138, 179 og 180 a Markj., tilhørende Thor Petersen.

d. Sammes Andragende af 8. Januar 1946 om Udstykning af Matr.-Nr. 580 a Bygr., tilhørende Bernhard Hansen.

e. Sammes Andragende af 8. f. M. om Sammenlægning af Matr.-Nr. 362 a og 362 b Bygr., tilhørende Frk. A. Petersen.

f. Sammes Andragende af 22. f. M. om Sammenlægning af Matr.-Nr. 1460 og 1461 Bygr., tilhørende Axel Berg.

g. Landinspektør O. Holsts Andragende af 26. f. M. om Udstykning af Matr.-Nr. 177 a Markj., tilhørende O. A. Dam.

(J. Nr. 17.) — Videresendes til Landbrugsministeriet med Anbefaling.

3. 2. Behandling af det i Byraadets forrige Møde under Punkt 3 behandlede Andragende af 6. f. M. fra Det danske Selskab om Tilskud med Kasse- og Regnskabsudvalgets Indstilling af 22. f. M. om, at der ydes et Tilskud paa 500 Kr. paa Konto 29: Bidrag til forskellige Institutioner og Formaale. (J. Nr. 76.) — Indstillingen tiltraadtes ved 2. Behandling.

4. 2. Behandling af det i Byraadets forrige Møde under Punkt 6 behandlede Andragende fra Haveforeningen »Paradis« om Dækning af Udgifterne til Dræning. — Kasse- og Regnskabsudvalget indstiller, at Udgifterne, 1.185 Kr., dækkes imod, at Haveforeningens aarlige Leje forhøjes med 50 Kr. (J. Nr. 873.) — Indstillingen tiltraadtes ved 2. Behandling.

5. 2. Behandling af den i Byraadets forrige Møde under Punkt 7 behandlede Indstilling af 22. f. M. fra Kasse- og Regnskabsudvalget om, at der bevilges ca. 4.400 Kr. til Indkøb af en Motor-Plæneklipper til Sportspladsen, samt at Udgiften tages som Anlægsudgift. (J. Nr. 130.) — Indstillingen tiltraadtes ved 2. Behandling.

6. Opraab om Bidrag til et Søfartsmindesmærke til Minde om bornholmske Søfolk og Fiskere, der satte Livet til under Krigen. — Kasse- og

Regnskabsudvalget og Havneudvalget indstiller, at der i alt ydes 20.000 Kr. som Bidrag, saaledes at Kommunen yder 15.000 Kr., der bevilges paa Konto 30—6: Andre Udgifter, medens Havnen bevilger 5.000 Kr. paa indeværende Aars Driftsregnskab. (J. Nr. 76.) — Indstillingerne tiltraadtes ved 1. Behandling.

7. Opraab om Bidrag til Rejsning af et Monument for 3 faldne bornholmske Frihedskæmpere:

Kjeld Frederiksen, Rønne,
Jens Peter Lind, Allinge, og
Thor Vang, Gudhjem.

— Kasse- og Regnskabsudvalget indstiller under 7. d. M., at der ydes et Bidrag paa 1.000 Kr., der bevilges paa Konto 30—6: Andre Udgifter. (J. Nr. 76.) — Indstillingen tiltraadtes ved 1. Behandling.

8. Landinspektør Kofoeds Andragende om Dispensation fra Købstadbyggelovens § 21 for Matr.-Nr. 903 Bygr., tilhørende Bagermester Didriksen. — Kasse- og Regnskabsudvalget indstiller under 7. d. M., at Andragendet anbefales. (J. Nr. 152.) — Tilstilles Indenrigsministeriet med Anbefaling.

9. Andragende fra H. Engell om Dispensation for Oversigtslinier paa en Parcel af Matr.-Nr. 153 a Markj., beliggende paa Hjørnet af Borgmester Nielsens Vej og Smallesund. — Kasse- og Regnskabsudvalget indstiller under 7. d. M., at der meddeles Dispensation. (J. Nr. 152.) — Det vedtoges at meddele Dispensationen.

10. Kasse- og Regnskabsudvalgets Indstilling af 7. d. M. om, at der til Afholdelse af de store Forskud, som for Tiden kræves til Køb af Ejendomme m. m. vedrørende Gadereguleringer samt andre Udgifter, f. Eks. Forskud paa Indboforsikring, indhentes Ministeriets Tilladelse til at optage en Kasse-Kredit paa 1 Mill. Kroner, der afvikles, naar de udbetalte Forskud og Statens Tilskud til Gadereguleringer indgaar. (J. Nr. 0356.) — Indstillingen tiltraadtes ved 1. Behandling.

11. Sammes Indstilling af 7. d. M. med Forslag til Overenskomst med Statsskovvæsenet angaaende Indretning af en Laage i Skovhegnet mellem Blykobbe Plantage og Matr.-Nr. 18 a Markj., idet det indstilles, at Forslaget godkendes, og at Lejeafgiften, 100 Kr. aarlig, optages paa de aarlige Budgetter, samt at Borgmesteren paa Byraadets Vegne bemyndiges til at underskrive. (J. Nr. 124.) — Indstillingen tiltraadtes.

12. Skrivelse af 8. f. M. fra Bornholms Amts Tørveudvalg vedrørende Bestilling af Tørv med Belysningsudvalgets Indstilling af 8. d. M. om, at der ikke i Aar foretages Indkøb af Tørv. (J. Nr. 91293.) — Indstillingen tiltraadtes.

13. Brandkommissionens Indstilling af 27. f. M. om, at Brandsvendenes faste Vederlag fra 1. Januar 1946 undergives de almindelige Dyrtidsændringer for Aflønning af Murer- og Tømrersvende i Rønne, saaledes at Grundlønnen for Tiden vil udgøre 120 Kr. aarlig, og den samlede Merudgift

efter det nuværende Pristal vil være 900 Kr. — Kasse- og Regnskabsudvalget foreslaar under 7. d. M., at Indstillingen tiltrædes. (J. Nr. 82.) — Indstillingen tiltraadtes.

14. Kasse- og Regnskabsudvalgets Skrivelse af 8. d. M. med et i Forbindelse med den kommitterede i Byplansager udarbejdet Forslag til Byplanvedtægt for Rønne Købstad, idet Vedtægten indstilles til Byraadets Godkendelse og Videresendelse til Ministeriet. (J. Nr. 0031.) — Efter at et af Konsul Bidstrup stillet Ændringsforslag om, at Ordene »Mindre betydende« i § 7, første Linie, udgaar, var vedtaget med 6 Stemmer for og 5 imod, vedtoges Byplanvedtægten enstemmigt med denne Ændring.

15. Havneudvalgets Skrivelse af 8. d. M. med Søndre Baadehavns Budget for 1946—47, der balancerer med 5.214 Kr., idet det indstilles, at Budgettet godkendes og forsynes med Paategning herom. (J. Nr. 381.) — Indstillingen tiltraadtes, og Budgettet godkendtes.

16. Sammes Skrivelse af 8. d. M. med Nørrekaas Baadehavns Budget for 1946—47, der balancerer med 3.825 Kr., idet det indstilles, at Budgettet godkendes og forsynes med Paategning herom. (J. Nr. 382.) — Indstillingen tiltraadtes, og Budgettet godkendtes.

17. Havneudvalget fremsender under 8. d. M. Rønne Havns Overslag for Aaret 1946—47, hvorefter Driftsoverslaget balancerer med Kr. 508.521,58 og udviser et Driftsunderskud paa Kr. 19.588,37. Den regnskabsmæssige Kassebeholdning balancerer med Kr. 1.394.151,51 og udviser, at der til Nyanlæg beregnes anvendt 200.000 Kr. (J. Nr. 31.) — Indstillingen og Budgettet vedtoges enstemmigt.

18. Skrivelse af 6. d. M. fra Indenrigsministeriets Ejendomsudvalg om en Udtalelse om, hvorvidt Salgsvilkaarene for Matr.-Nr. 470 Bygr., der er erhvervet af Assistent Ejnar Thorsen, Ellekongstræde, for 11.250 Kr., er rimelig. — Kasse- og Regnskabsudvalget indstiller under 7. d. M., at Byraadet udtaler, at Salgssummen findes rimelig. (J. Nr. 190.) — Indstillingen tiltraadtes.

19. Kasse- og Regnskabsudvalgets Skrivelse af 7. d. M. med Opgørelse over Afgrødetab for de fra Avlsbruger E. Dam, Brønshøj, erhvervede 9 Tdr. Land, idet Udvalget indstiller, at Opgørelsen godkendes, og at Afgrødeerstatningen, 6.148 Kr., udbetales. (J. Nr. 8730.) — Indstillingen tiltraadtes.

20. Skrivelse af 7. d. M. fra Bornholms Mødre- og Spædbørnshjem om, at Overskuddet ved Mødrehjemmets Nedlæggelse bliver større end beregnet, nemlig ca. 38—3900 Kr., som uanset Beløbets Størrelse foreslaas overført til Bornholms Optagelseshjem, saaledes som tidligere foreslaet med det da forventede Overskud paa ca. 1.500 Kr. (J. Nr. 76.) — Det vedtoges at tiltræde, at det forventede Overskud overføres til Bornholms Optagelseshjem.

21. Kasse- og Regnskabsudvalgets Indstilling af 7. d. M. om, at Arbejdsmand Chr. Th. Jensens Søn, Børge Jensen, f. 29. Juni 1930, boende Fabrikvej 22, antages som Kontorelev paa Kommunekontoret fra 1. April d. A. at regne. (J. Nr. 023.) — Indstillingen tiltraadtes, og det vedtoges at antage Børge Jensen som Kontorelev fra 1. April d. A. at regne.

22. Sammes Indstilling af 7. d. M. til de ledige Stillinger som Assistent og Kontorister paa Kommunekontoret.

Assistentstillingerne:

1. Assistent Henry Lauridsen, Kæmnerkontoret, Aabyhøj.
2. Assistent Gunnar Lindahl, Kommunekontoret, Kgs. Lyngby.
3. Kontorist Helge Johannes Klausen, Byledsgade 5, Rønne.
4. Assistent Helmer Christrup Madsen, København.
5. Kontorist Erik Olsen, Kommunekontoret, Rudkøbing.

Kontoriststillingerne:

1. Kontorist Jens Jørgen Pinholt Jensen, Kommunekontoret, Holstebro.
2. Kontorist Ruth Jacobsen, Kommunekontoret, Rudkøbing.
3. Kontorist Knud Juul, Strandvejen 43, Rønne.
4. Kontorist Else Kristine Holtoug, Finnestræde, Rønne.

(J. Nr. 023.) — Ved skriftlig Afstemning vedtoges det at ansætte som Assistent:

Nr. 1. Assistent Henry Lauridsen,

Nr. 2. Assistent Gunnar Lindahl,

Nr. 3. Kontorist Helge Klausen,

der fik henholdsvis 14, 16 og 12 Stemmer, medens Assistent H. Christrup Madsen fik 6 Stemmer, og som Kontorister:

Nr. 1. Jens Pinholt Jensen,

Nr. 2. Ruth Jacobsen,

Nr. 3. Knud Juul,

der fik henholdsvis 15, 14 og 15 Stemmer, medens Else Holtoug fik 1 Stemme.

23. Sammes Indstilling af 7. d. M. om, at Assistent Børge Pedersen, der har været ansat paa Kommunekontoret siden 1. April 1934, forfremmes og ansættes som Fuldmægtig med den for Fuldmægtige gældende Løn fra 1. April d. A. at regne. (J. Nr. 023.) — Indstillingen vedtoges enstemmigt, og det vedtoges at ansætte Assistent Børge Pedersen som Fuldmægtig fra 1. April d. A. at regne.

24. Skrivelse af 1. d. M. fra Den kgl. Porcelainsfabrik om, at den af Byraadet bestilte Vase, som agtes overrakt som Tak til den svenske Stat, er færdig og kan leveres naar som helst. (J. Nr. 76.) — Efter at et Forslag af Axel Berg om at sende Kasse- og Regnskabsudvalget samt Kæmneren havde faaet 2 Stemmer, og et Ændringsforslag fra samme om at sende Borgmesteren og Viceborgmestrene samt Kæmneren 5 Stemmer for og 9 imod, vedtoges det med 9 Stemmer, ingen imod, at sende Borgmesteren og Viceborgmestrene til Stockholm for at overbringe Gaven til den svenske Stat.

25. Kasse- og Regnskabsudvalgets Indstilling af 7. d. M. om, at der tillægges Borgmester Aagesen Pension som Kontorbestyrer fra 1. April d. A. at regne med den i Henhold til Kommunens Lønnings- og Pensionsvedtægt fastlagte Pension efter en Pensionsalder paa 27 Aar og 8 Maaned, nemlig $\frac{37}{60}$ af 4.680 Kr. 2.886 Kr.
 + de til enhver Tid gældende Reguleringstillæg, for Tiden 2.772 —
 i alt: 5.658 Kr.

aarlig, der fordeles mellem Bornholms Amt og Rønne Kommune i Forhold til den Tid, Tjenesten har varet hvert Sted, nemlig for Amtets Vedkommende $\frac{13}{28}$ og for Kommunens Vedkommende $\frac{15}{28}$. Desuden indstilles det, at det Vederlag, 800 Kr. aarlig, som Bornholms Amt har indbetalt til Rønne Kommune til Aflastning for Amtets Pensionsbyrde til Kontorbestyreren ogsaa under den Periode, hvor Kontorbestyrer Aagesen har været Borgmester, udbetales til Borgmesteren i Borgmesterperioden, da han ikke har erhvervet nogen Pensionsalder eller Pensionsret og saaledes formentlig maa være berettiget til Beløbet for de 4 Aar. (J. Nr. 510.) — Indstillingen tiltraadtes, og det vedtoges at tillægge Borgmesteren Pension som Bestyrer af Arbejdsanvisningskontoret i H. t. Vedtægten, ligesom det ogsaa enstemmigt vedtoges at udbetale det Tilskud, Bornholms Amt i Borgmesterperioden har indbetalt som Pensionsaflastning.

26. Indstillinger fra Socialudvalget af 28. f. M. og 7. d. M. om, at der i Henhold til Forsorgslovens § 296 ydes Kommunehjælp til Supplerings af Arbejdsfortjeneste til:

Reg. Nr. 3412 200 Kr. til Konfirmationsudstyr.

— 2317 Kr. 14,55 til 3 hl Tørv.

— 4180 200 Kr. til Terminsrenter.

— Indstillingerne tiltraadtes enstemmigt.

Mødet den 21. Marts 1946.

1. 2. Behandling af det i Byraadets forrige Møde under Punkt 6 behandlede Opraab om Bidrag til et Søfartsmindesmærke til Minde om bornholmske Søfolk og Fiskere, der satte Livet til under Krigen, med Kasse- og Regnskabsudvalgets Indstilling af 7. Marts 1946 og Havneudvalgets Indstilling af 8. Marts 1946 om, at der ydes et Bidrag paa 20.000 Kr., der fordeles med 15.000 Kr. fra Kommunen og 5.000 Kr. fra Rønne Havn. (J. Nr. 76.) — Indstillingen tiltraadtes ved 2. Behandling.

2. 2. Behandling af det i Byraadets forrige Møde under Punkt 7 behandlede Opraab om Bidrag til Rejsning af et Monument for 3 faldne bornholmske Frihedskæmpere med Kasse- og Regnskabsudvalgets Indstilling af 7. Marts 1946 om, at der ydes et Bidrag paa 1.000 Kr. (J. Nr. 76.) — Tilbagesendes Kasse- og Regnskabsudvalget til fornyet Indstilling.

3. 2. Behandling af den i Byraadets forrige Møde under Punkt 10 be-

handlede Indstilling om Optagelse af en Kasse-Kredit paa 1 Mill. Kroner i Københavns Handelsbank til Dækning af tidligere afholdte Udlæg paa Grund af Bombeskader m. m., som formentlig vil indgaa i Løbet af det kommende Finansaar. (J. Nr. 0356.) — Tilbagesendes Kasse- og Regnskabsudvalget til fornyet Indstilling.

4. Kasse- og Regnskabsudvalgets Indstilling af 18. d. M. med:

Overslag over Rønne Kommunes Indtægter og Udgifter for 1946—47, der balancerer med Kr. 2.736.065,08 og udviser, at der i personlig Kommuneskat skal udskrives Kr. 2.353.000,00,

Budget over den regnskabsmæssige Kassebeholdning for 1946—47, der balancerer med Kr. 4.088.479,87,

Budget over den kirkelige Ligning for 1946—47, der balancerer med Kr. 71.141,16 og udviser, at der i Kirkeskat, Offeraflysning m. m. skal paalignes Kr. 67.148,16, samt

Budget for Rønne Kommunes Pensionsfond for 1946—47, der balancerer med Kr. 150.264,86.

(J. Nr. 0351/1946/47.) — Efter 3 Timers Debat overgik Budgetterne til 2. Behandling, idet der blev stillet Forslag om at optage nædehnævnte Udgifter til 2. Behandling:

| | |
|---|-----------|
| Indretning af Værelser i Skovfogedboligen | 3.000 Kr. |
| Forhøjelse af Tilskud til Biblioteket med | 2.000 — |
| Handelsskoler med | 300 — |
| Arbejdernes Oplysningsforbund med | 300 — |
| Flidspræmier til Piger, der udgaar fra Kommuneskolen | 150 — |
| Beløb til Indkøb af Inventar til Skolekøkkenet og til Lærerværelse. | |

Mødet den 28. Marts 1946.

1. Sager til Efterretning:

- a. Cirkulære af 11. Marts 1946 fra Arbejds- og Socialministeriet om Ydelse af Tilskud i Henshold til Lov Nr. 284 af 30. Juni 1941 om Iværksættelse af offentlige Arbejder og Beskæftigelse af arbejdsløse til Adgangsveje til Mosebrug og Brunkulslejer. (J. Nr. 51.)
- b. Sammes Cirkulære af 16. Marts 1946 angaaende Beskikkelse og Valg til de i Lov Nr. 322 af 24. Juli 1942 omhandlede kommunale Beskæftigelsesudvalg som Følge af Nyvalgene til Kommunalbestyrelserne den 12. Marts 1946. (J. Nr. 51.)
- c. Sammes Bekendtgørelse af 19. Marts 1946 vedrørende Standsning af visse Arbejder, hvortil der ydes Tilskud af Staten m. v. (J. Nr. 51.)
- d. Sammes Cirkulære af 22. Marts 1946 angaaende Hjælp til værnepligtige, der forretter Militærtjeneste. (J. Nr. 50.)
- e. Handelsministeriets Cirkulære af 8. Marts 1946 vedrørende Udlevering af Rationeringskort for April Kvartal 1946. (J. Nr. 913.)

- f. Handelsministeriets Cirkulære af 23. Marts 1946 om, at Kommunalbestyrelserne søger at sikre, at de fornødne Mængder Tørv staar til Raadighed for Kommunens Beboere i Fyringsperioden 1946—47. (J. Nr. 91295.)
- g. Sammes Cirkulære af 25. Marts 1946 om Tildeling af Brændsel til Logerende. (J. Nr. 91294.)
- h. Indenrigsministeriets Cirkulære af 9. Marts 1946 om Kasseaflevering og Regnskabsaflæggelse ved de nye Sogneraads Tiltræden. (J. Nr. 0132.)
- i. Sammes Skrivelse af 14. Marts 1946 med Kommunikation af Skrivelse til Arkitekt Karl Reker angaaende Ydelse af Statslaan til den Ejendom, Rønne Sygekasse agter at opføre. (J. Nr. 15.)
- j. Cirkulære af 15. Marts 1946 fra Ministeriet for offentlige Arbejder angaaende Refusion i Henhold til Snekastningslovens § 19. (J. Nr. 434.)
- k. Sammes Skrivelse af 19. Marts 1946, at man er sindet at forlænge Gyldigheden af den gældende Havne- og Brotakst til 31. Marts 1947, idet der dog vil blive indføjet en Bestemmelse om, hvem der skal betale Afgifterne, naar særlig Aftale ikke er truffet. (J. Nr. 32.)
- l. Skattedepartementets Cirkulære af 16. Marts 1946 med Finansministeriets Bekendtgørelse af 15. Marts 1946 angaaende Fastsættelse af den fælleskommunale Indkomstskat for Skatteaaret 1946—47. (J. Nr. 0423.)
- m. Undervisningsministeriets Skrivelse af 19. Marts 1946 om, at man har foranlediget Stillingen som Overlærer ved Rønne Købstads kommunale Skolevæsen opslaaet ledig, idet det tilføjes, at det overlades Byraadet selv at træffe Afgørelse med Hensyn til Konstitution i Overlærerembedet under Vakancen. (J. Nr. 722.)
- n. Arbejdsdirektoratets Skrivelse af 25. Marts 1946 med Opgørelse over de Beløb, der vil være at tilbagebetale Rønne Kommune og de under Arbejdsanvisningskontoret hørende Kommuner i Anledning af, at der ikke er ydet fuld Refusion for betalt Pensionsforsikringspræmie for Kontorbestyrer Hjalmar Olsen i Tiden før 1. Oktober 1942. (J. Nr. 510.)
- o. Skrivelse af 25. Marts 1946 fra »Det danske Selskab«, der bringer sin bedste Tak for det af Byraadet ydede Tilskud, stort 500 Kr. (J. Nr. 76.)
- p. Skrivelse af 23. Marts 1946 fra Købstadkommunernes Laaneforening med Nota over Renteydelsen af Kommunens Andel i Dollarlaanet af 1925. (J. Nr. 0355.)
- q. Skrivelse af 25. Marts 1946 fra Den danske Købstadforening angaaende Aflønning af Skorstensfejersvende. (J. Nr. 82.)
- r. Skrivelse af 11. Marts 1946 fra Reguleringskommissionen, der godkender Planerne for Anbringelse af de af den svenske Stat yderligere skænkede 25 Træhuse. (J. Nr. 0031.)
- s. Skrivelse af 20. Marts 1946 fra Københavns Stiftsøvrighed om, at der vil være at ligne Kr. 16.916,72 til Dækning af Præstelønningskassens Underskud. (J. Nr. 0351.)

2. Andragender om Udstykning og Sammenlægning fra Landinspektør Hjalmar Kofoed:

- a. Andragende af 17. Marts 1946 om Udstykning af Matr.-Nr. 14 a Markj., tilhørende Slagtermester C. J. Moberg.
- b. Andragende af 17. Marts 1946 om Udstykning af Matr.-Nr. 5 b og 192 a Markj., tilhørende Bornholms Lervarefabrik,
- c. Andragende af 22. Februar 1946 om Sammenlægning af Matr.-Nr. 18 c og 18 f Markj., tilhørende Conrad Nielsen, derefter om Udstykning af de sammenlagte Matr.-Nr.,
- d. Andragende af 17. Marts 1946 om Udstykning af Matr.-Nr. 82 a Markj., tilhørende Svend Nielsen,
- e. Andragende af 17. Marts 1946 om Udstykning af Matr.-Nr. 218 d Markj., tilhørende fhv. Købmand Åksel Eckberg,
- f. Andragende af 17. Marts 1946 om Udstykning af Matr.-Nr. 315 a Markj., tilhørende Th. Pauck, og
- g. Andragende af 19. Marts 1946 om Omdeling af Matr.-Nr. 151, 152 og 153 Markj., tilhørende Rønne Kommune.
(J. Nr. 17.) — Videre sendes til Landbrugsministeriet med anbefaling.

3. Fornyet Behandling af det i Byraadets forrige Møde under Punkt 2 behandlede Opraab om Bidrag til Rejsning af et Monument for 3 faldne, bornholmske Frihedskæmpere, idet Kasse- og Regnskabsudvalget under 25. d. M. indstiller, at der ydes et Bidrag paa 5.000 Kr. (J. Nr. 76.) — Indstillingen tiltraadtes.

4. Fornyet Behandling af den i Byraadets forrige Møde under Punkt 3 behandlede Indstilling om Optagelse af en Kasse-Kredit i Københavns Handelsbank, idet Kasse- og Regnskabsudvalget under 25. d. M. indstiller, at den tidligere Indstilling tiltrædes, samt at der foretages en Undersøgelse af, om det vil være nødvendigt for Kommunen at optage et midlertidigt Laan til Bestridelse af Udgifterne ved Genopbygningen. (J. Nr. 0356.) — Indstillingen tiltraadtes.

5. Andragende af 18. Marts 1946 fra »Red Barnet« om Fritagelse for at betale Forlystelsesafgift af en Koncert, der agtes afholdt i Rønne. — Kasse- og Regnskabsudvalget indstiller under 25. d. M., at Byraadet frafalder den Kommune tilkommende Del af Afgiften. (J. Nr. 75.) — Indstillingen tiltraadtes.

6. Andragende af 9. Februar 1946 fra Monberg & Thorsen A/S om Autorisation til Udførelse af Gas-, Vand- og Sanitetsinstallationer i de svenske Træhuse for Gas- og Vandmester Villy Kardel, København. — Belysningsudvalget indstiller under 26. d. M., at den ønskede Autorisation meddeles, idet den meddelte Autorisation for Gas- og Vandmester K. Lynnerup, København, samtidig tilbagekaldes. (J. Nr. 229.) — Indstillingen tiltraadtes.

7. Kasse- og Regnskabsudvalgets Indstilling af 25. Marts 1946 om, at den Kommune tilhørende Ejendom, Rolighedsgade 4, afhændes til Grosserer Jørgen Stender for en Købesum af 13.000 Kr., der betales kon-

tant, idet det er en Betingelse for Ejendommens Salg, at Køberen ikke kan forhøje Lejen eller opsigse Lejeren og anvende Ejendommen til Forretningslokaler, med mindre der skaffes Lejeren en ny Lejlighed, og at Byraadet godkender Ejendommens Nedlæggelse som Beboelsesejendom. (J. Nr. 11.) — Indstillingen tiltraadtes, herunder Betingelserne for Salget.

8. Skrivelse af 22. Marts 1946 fra Stads- og Havneingeniøren om, at man ønsker Tilbageykning for Ejendommen, Grønnegade 8, hvilket i alt vil koste ca. 550 Kr. — Kasse- og Regnskabsudvalget indstiller under 25. d. M., at man tiltræder den foreslaaede Tilbageykning og yder den foreslaaede Erstatning. (J. Nr. 0031.) — Indstillingen tiltraadtes.

9. Kasse- og Regnskabsudvalgets Indstilling af 25. Marts 1946 om, at man antager et af Købmand S. P. Sillehoved fremsat Tilbud paa 75.500 Kr. for Afstaaelse af Grund til Udvidelse af Nørregade m. v., hvorimod man ikke kan give Tilsagn om Dispensation til, at der paa den resterende Grund opføres en Ejendom med 2 fulde Etager med Kælder og Mansardetage. (J. Nr. 0031/412.) — Indstillingen tiltraadtes, idet man dog ikke kan give Tilladelse til, at Ejendommen opføres med Mansardetage.

10. Skrivelse af 15. Marts 1946 fra Indenrigsministeriets Ejendomsudvalg om, hvorvidt Salgsvilkaarene for Ejendommen Matr.-Nr. 908 Bygr., tilhørende Karl Th. Bosin, men afhændet til Bornholms Spare- og Laanekasse, kan anses for rimelige. — Kasse- og Regnskabsudvalget indstiller under 25. d. M., at Byraadet udtaler, at Købesummen, 65.000 Kr., findes rimelig, ligesom man i øvrigt anbefaler Købet, der er et Led i Reguleringsplanerne. (J. Nr. 15.) — Indstillingen tiltraadtes.

11. Andragende af 26. Marts 1946 fra Tømrermester Kjeld Kjellmann om Køb af ca. 800 m² med 20 m Facade paa den vestre Side af Borgmester Nielsens Vej. — Kasse- og Regnskabsudvalget har under 11. Januar 1946 indstillet, at Byggegrunden afhændes paa de sædvanlige Betingelser, men Tømrermester Kjellmann frafaldt dengang Ønsket om Køb. (J. Nr. 123.) — Tiltraadtes at afhænde Grunden paa de tidligere aftalte Vilkaar.

12. Det sociale Udvalgs Indstillinger af 14. og 21. Marts 1946 om, at der i Henhold til Forsorgslovens § 296 ydes:

Reg. Nr. 2317 Kommunehjælp, 25 Kr., for een Gang til Køb af 5 hl Koks, og

— 1950 Kommunehjælp, 150 Kr., til Konfirmationsudstyr.

— Indstillingen tiltraadtes.

13. 2. Behandling af det i Byraadets forrige Møde under Punkt 4 behandlede Overslag over Rønne Kommunes Indtægter og Udgifter for 1946—47 samt Budget for den regnskabsmæssige Kassebeholdning, Budget over den kirkelige Ligning og Budget for Rønne Kommunes Pensionsfond, idet Kasse- og Regnskabsudvalget under 27. d. M. fremsendte saalydende Indstilling:

Efter en fornyet Gennemgang af Forslaget til Rønne Kommunes Budget for 1946—47 tillader Kasse- og Regnskabsudvalget sig at indstille, at der ved 2. Behandling foretages følgende Ændringer:

Konto 19: Skolevæsenet.

Underkonto 38: Tilskud til Bogsamlinger samt Legater, Flids-
præmier og Boghjælp forhøjes med 150 Kr.

Underkonto 43: Diverse Udgifter nedsættes med 50 —

100 Kr.

Konto 29: Bidrag til forskellige Institutioner og

Formaal forhøjes med:

Bornholms Amtsbibliotek 2.000 Kr.

Arbejdernes Oplysningsudvalg 300 —

2.300 —

i alt Udgiftsforhøjelse

2.400 Kr.

Konto 22: Gader og Veje.

Underkonto 4: Kommunens Andel i Gaderegule-
ring m. m. nedsættes med 20.000 Kr.

Konto 30: Forskellige Udgifter.

Underkonto 15: Henlæggelse til Kassebeholdning
nedsættes med 50.000 —

70.000 —

hvorved fremkommer i alt Udgiftsbesparelse . .

67.600 Kr.

Konto 2: Kommunens Skove.

Underkonto 6: Vedligeholdelse af Bygninger for-
højes med 3.000 —

3.000 —

til Indretning af Værelser i Skovfogedboligens

Loftetage

I alt Nedsættelse af Skatteudskrivningen 64.600 Kr.,

saaledes at Udskrivningen af personlige Skatter paa Konto 14.7 nedsættes med dette Beløb til 2.288.400 Kr., medens Budgettet over den regnskabsmæssige Kassebeholdning balancerer med Kr. 4.020.879,87, Budgettet over den kirkelige Ligning balancerer med Kr. 71.148,16, hvorefter der skal paalignes i Kirkeskat og Offerafløsning m. v. Kr. 67.148,16, der er uforandret fra første Behandling, hvilket ogsaa er Tilfældet med Budgettet for Kommunens Pensionsfond, der balancerer med Kr. 150.264,86. (J. Nr. 0351.) — Indstillingen tiltraadtes, og Budgettet godkendtes enstemmigt ved 2. Behandling.



W GUSTAF

med **svens** Håbe, Sveriges, Göta
och **Wendes** **Rönne**
genom uttrycket att Vi, med hänsyn till behö-
vet att bereda bostäder åt utbombade
personer i Bornholm, den 15 juni 1945
beslutat att till danska staten överläm-
na 250 monteringsfärdiga trähus, med
därtill hänande yttre ledningar även-
som erforderlig fast inredning, vatt-
den ansett för en familj. Husen skul-
le av dansk arbetsledning och danska
arbetare i samverkan med svenska
fackmän uppföras åt städerna Rönne
och Nexø i Bornholm. Av dessa hus
hava 200 uppförts i Rönne och 50 i
Nexø.

Såsom ett led i det svenska fol-
kets bidrag till internationellt öter-

uppbyggande efter det andra världskri-
get och såsom ett uttryck för samhö-
righeten mellan de danska och svens-
ka brödrasfolkten överlämnas samtliga
desse hus härmed såsom gåva till
danska staten. Stockholms slott den
23 november 1945.

Östman



Antarkian

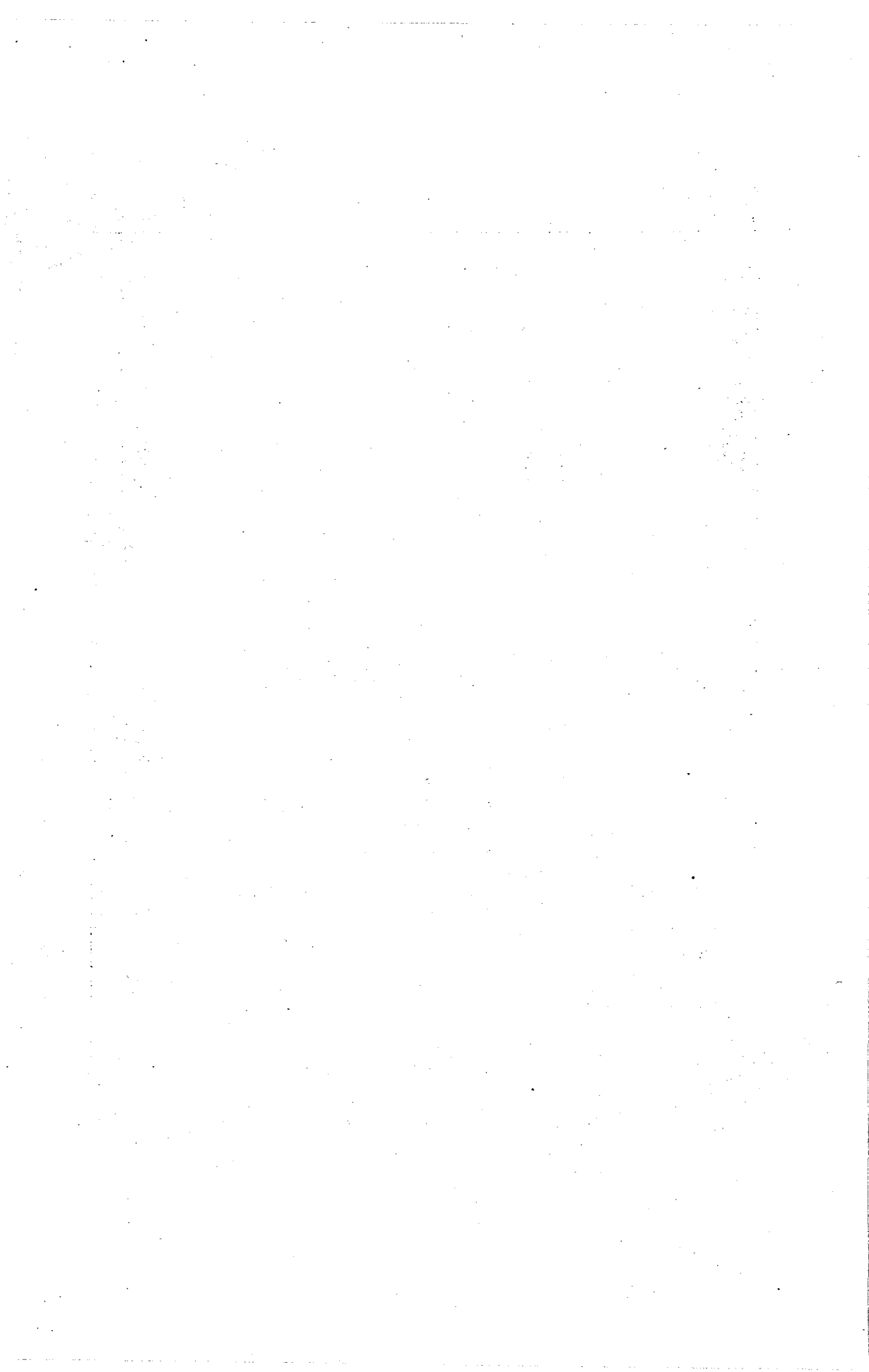

BILAG

Rønne Ligningskommission,
den 23. April 1946.

Ligningskommissionen tillader sig herved at meddele det ærede Byraad, at der ved den nu afsluttede Hovedligning af personlig Kommuneskat til Rønne Kommune for Skatteaaret 1946—47 er opført 6.009 Skatteydere med en samlet Indkomst paa 22.653.625 Kr. og en samlet Skatteindtægt paa 21.265.950 Kr.

Ligningsprocenten er beregnet til 10,8, hvorefter der er paalignet i personlig Skat til Kommunen:

10,8 % af 21.265.950 Kr. 2.296.722 Kr. 60 Øre.

Kommunens Skatteprocent er herefter beregnet til 10,1.

Til Sammenligning anføres Resultatet for de foregaaende 5 Aar:

| Skatteaar | Antal Skatteydere | Anslaaet Indkomst Kr. | Skatteindkomst Kr. | Ligningsprocent | Paalignet Skat Kr. | Skatteprocent |
|-----------|-------------------|-----------------------|--------------------|--------------------------------|--------------------|---------------|
| 1941—42 | 5.771 | 12.479.700 | 8.043.625 | 13 ¹ / ₄ | 1.077.845,75 | 8,64 |
| 1942—43 | 5.804 | 15.336.050 | 11.377.300 | 12 ¹ / ₈ | 1.456.294,40 | 9,5 |
| 1943—44 | 5.892 | 16.714.775 | 11.875.450 | 12 ¹ / ₂ | 1.570.804,90 | 9,4 |
| 1944—45 | 6.012 | 18.664.300 | 15.197.875 | 11 ¹ / ₂ | 1.702.162,00 | 9,3 |
| 1945—46 | 6.109 | 20.132.850 | 17.251.525 | 11 ¹ / ₂ | 1.932.170,00 | 9,49 |

Skatteindtægten for Personer, der ikke tilhører Folkekirken, udgør 981.125 Kr.

Til Dækning af Menighedsafgifter er paalignet Folkekirkens Medlemmer 0,36 % af 20.284.825 Kr. 73.025 Kr. 37 Øre.

÷ Refusion til Valgmenighedens Medlemmer 4.249 — 17 —
68.776 Kr. 20 Øre.

P. K. V.

Valdemar Olsen.

Rønne Havns

Regnskab

for Aaret 1945—46.

Driftsregnskab.

| Konto | Indtægter. | Regnskab Kr. | Budget Kr. |
|---|-------------------|-----------------|---------------|
| 01 Havne- og Bropenge | | 378957.05 | 370000.00 |
| 02 Leje af Bygninger samt faste Pladslejer m. m. | | 44579.64 | 44713.63 |
| 03 Andre Lejeindtægter og Afgifter (opkrævet af Havnefogeden) | | 30115.16 | 14100.00 |
| 04 Renter og Udbytte af Havnens Kapitaler | | 6116.00 | 5588.23 |
| 05 Andre Indtægter | | 13154.49 | 12000.00 |
| 06 Indtægt af Kulkranen | | 44325.21 | 40000.00 |
| | | <hr/> | |
| | | 517247.55 | 486401.86 |
| Driftsunderskud | | 21350.66 | 13984.01 |
| | | <hr/> | |
| | | 538598.21 | 500385.87 |

| Udgifter. | | | |
|---|--|-----------|-----------|
| 11 Renter af Havnens Gæld | | 118132.42 | 101029.77 |
| 12 Administrationsudgifter | | 131434.26 | 121305.08 |
| 13 Vedligeholdelse af Anlæg m. v. | | 81558.29 | 84500.00 |
| 14 Renholdelse og Belysning af Havnens Pladser, Gader og Veje | | 20669.11 | 16200.00 |
| 15 Fyrbelysning og Afmærkning af Sejlløbet samt Isbrydning | | 3567.81 | 3900.00 |
| 16 Andre og uforudsete Udgifter | | 31508.84 | 20305.00 |
| 17 Afskrivninger | | 151727.48 | 153146.02 |
| 18 Henlæggelser til Statusoverskud | | 0 | 0 |
| 19 Henlæggelser til særlige Formaal | | 0 | 0 |
| | | <hr/> | |
| | | 538598.21 | 500385.87 |

Status ult. 1945—46.

Aktiver.

| | Kr. | Kr. | Kr. |
|--|-----------------------------|------------|-----|
| 41 Havneanlæg, Materiel m. m.: | | | |
| 41,01 Bassiner og Sejløb ult. 1944—45 | 702759.51 | | |
| Tilgang i 1945—46 | 0 | | |
| | <u>702759.51</u> | | |
| Afskrivning i 1945—46 | 28110.38 | | |
| | <u> </u> | 674649.13 | |
| 41,02 Moler ult. 1944—45 | 954938.09 | | |
| Tilgang i 1945—46 | 0 | | |
| | <u>954938.09</u> | | |
| Afskrivning i 1945—46 | 19098.76 | | |
| | <u> </u> | 935839.33 | |
| 41,03 Bolværker etc. ult. 1944—45 | 998302.87 | | |
| Tilgang i 1945—46 | 0 | | |
| | <u>998302.87</u> | | |
| Afskrivning i 1945—46 | 39932.11 | | |
| | <u> </u> | 958370.76 | |
| 41,04 Bygninger ult. 1944—45 | 176161.90 | | |
| Tilgang i 1945—46 | 5165.04 | | |
| | <u>181326.94</u> | | |
| Afskrivning i 1945—46 | 3299.00 | | |
| | <u> </u> | 178027.94 | |
| 41,05 Gade- og Vejbefæstning samt Spor ult. 1944—45 | 740975.94 | | |
| Tilgang i 1945—46 | 0 | | |
| | <u>740975.94</u> | | |
| Afskrivning i 1945—46 | 29639.04 | | |
| | <u> </u> | 711336.90 | |
| 41,06 Landarealer (uforandret) | | 400000.00 | |
| 41,07 Flydende Materiel ult. 1944—45 | 13523.38 | | |
| Tilgang i 1945—46 | 0 | | |
| | <u>13523.38</u> | | |
| Afskrivning i 1945—46 | 1081.87 | | |
| | <u> </u> | 12441.51 | |
| 41,08 Kraner og Maskiner samt andet Materiel og Inventar ult. 1944—45 | 155504.47 | | |
| Tilgang i 1945—46 | 0 | | |
| | <u>155504.47</u> | | |
| Afskrivning i 1945—46 | 7775.22 | | |
| Salg af Rampe | 800.00 | | |
| | <u> </u> | 8575.22 | |
| | <u> </u> | 146929.25 | |
| Overføres | | 4017594.82 | |

| | Kr. | Kr. | Kr. |
|-------|---------------------------------------|------------------|-------------------|
| | Overført | 4017594.82 | |
| 41,09 | Beddingsanlæg i Sydh. ult. 1944-45 | 197751.04 | |
| | Tilgang i 1945-46 | 0 | |
| | | <u>197751.04</u> | |
| | Afskrivning i 1945-46 | 7910.04 | |
| | | <u>189841.00</u> | |
| 41,10 | Pier og Kajanlæg i Sydh. ult. 1944-45 | 744052.91 | |
| | Tilgang i 1945-46 | 124905.55 | |
| | | <u>868958.46</u> | |
| | Afskrivning i 1945-46 | 14881.06 | |
| | | <u>854077.40</u> | |
| 42. | Havnens Kapitaler: | | <u>5061513.22</u> |
| 42,01 | Indestaaende i Banker og Sparekasser: | | |
| | Sparekasseb. Nr. D2381 (uforandret) | | 4500.00 |
| 42,02 | Værdipapirer: | | |
| a. | Kr. 176033.17 Aktier i De bornh. | | |
| | Jernbaner | 80000.00 | |
| b. | Kr. 5000 Aktier i Den bornh. | | |
| | Flyveplads | 1.00 | |
| c. | Komm. Kreditforenings- | | |
| | oblig. ult. 1944-45 | 0 | |
| | Købt i 1945-46 | 0 | |
| | | <u>0</u> | |
| | Solgt i 1945-46 | 0 | |
| | | <u>0</u> | |
| 42,03 | Forskellige Tilgodehavender: | | 80001.00 |
| a. | Søndre Baadehavn ult. | | |
| | 1944-45 | 5602.71 | |
| | Afdrag i 1945-46 | 450.00 | |
| | | <u>5152.71</u> | |
| b. | Nørrekaas Baadehavn | | |
| | ult. 1944-45 | 19293.71 | |
| | Tilgang i 1945-46 | 5772.76 | |
| | | <u>25066.47</u> | |
| | Afdrag i 1945-46 | 400.00 | |
| | | <u>24666.47</u> | |
| c. | Bornholms Fiskefilet- | | |
| | fabrik A/S ult. 1944-45 | 1500.00 | |
| | Afdrag i 1945-46 | 1500.00 | |
| | | <u>0</u> | |
| d. | Andel i Statsisbryder | | |
| | ult. 1944-45 | 10639.59 | |
| | Tilgang i 1945-46 | 2304.04 | |
| | | <u>12943.63</u> | |
| | Afgang i 1945-46 | 3072.07 | |
| | | <u>9871.56</u> | |
| e. | Tilgodehavende hos Krigsforsik- | | |
| | ringen (udførte Reparationsar- | | |
| | bejder) | 45876.88 | |
| | | <u>85567.62</u> | |
| | Overføres | 170068.62 | 5061513.22 |

| | Kr. | Kr. | Kr. |
|---|-------------------|-------------------|------------------|
| | | 170068.62 | 5061513.22 |
| | Overført | | |
| 42,04 Aktiver for Deposita ult. 1944—45 | 5346.00 | | |
| Tilgang i 1945—46 | 0 | | |
| | <u>5346.00</u> | | |
| Afgang i 1945—46 | 0 | | |
| | | <u>5346.00</u> | |
| | | | 175414.62 |
| 43. Aktiver tilhørende Pensionsfonden: | | | |
| Sparekasseb. Nr.D 2411 ult. 1944-45 | | 121265.64 | |
| Indsat i 1945—46 | | 4899.13 | |
| | | <u>126164.77</u> | |
| 44. Indtægtsrestancer ult. 1944—45 | | 132469.89 | |
| Tilgang i 1945—46 | | 1917169.85 | |
| | | <u>2049639.74</u> | |
| Afgang i 1945—46 | | 1935920.42 | |
| | | | <u>113719.32</u> |
| (Af dette Beløb er i Tiden efter 31. Marts 1946 indbetalt og ført til Indtægt i Kassebogen for det nye Aar Kr. 113413,10, saaledes at der ved den endelige Regnskabsafslutning henstod Kr. 306,22.) | | | |
| 45. Kassebeholdningen: | | | |
| 45,01 Kontant ult. 1944—45 | 1551.52 | | |
| Tilgang i 1945—46 | 1935920.42 | | |
| | <u>1937471.94</u> | | |
| Afgang i 1945—46 | 1933713.87 | | |
| | | | 3758.07 |
| 45,02 Løbende Bankkonti: | | | |
| Folio med Handelsbanken ult. 1944—45 | 600489.05 | | |
| Indsat i 1945—46 | 747434.48 | | |
| | <u>1347923.53</u> | | |
| Hævet i 1945—46 | 906792.56 | | |
| | | <u>441130.97</u> | |
| Folio med Diskontobanken ult. 1944—45 | 384.50 | | |
| Indsat i 1945—46 | 1.92 | | |
| | <u>386.42</u> | | |
| Hævet i 1945—46 | 0 | | |
| | | <u>386.42</u> | |
| Sparekassebog Nr. 19018 (uforandret) | 100.00 | | |
| Sparekassebog Nr. 3102 ult. 1944—45 | 55.63 | | |
| Indsat i 1945—46 | 2.24 | | |
| | <u>57.87</u> | | |
| Hævet i 1945—46 | 0 | | |
| | | <u>57.87</u> | |
| Overføres | 441675.26 | 3758.07 | 5476811.93 |

| | Kr. | Kr. | Kr. |
|---|------------------|-----------|-------------------|
| Overført | 441675.26 | 3758.07 | 5476811.93 |
| Kontrabog Nr. 11 med Diskontob. ult. 1944-45 | 354850.34 | | |
| Indsat i 1945-46 | 1774.25 | | |
| | <u>356624.59</u> | | |
| Hævet i 1945-46 | 0 | | |
| | <u>356624.59</u> | 798299.85 | 802057.92 |
| | | | <u>6278869.85</u> |

Passiver.

| | | | |
|--|-------------------|--|-------------------|
| 71. Havnens faste Laan ult. 1944-45 | 2046925.18 | | |
| Tilgang i 1945-46 | 0 | | |
| | <u>2046925.18</u> | | |
| Afdrag i 1945-46 | 136738.00 | | |
| | | | 1910187.18 |
| 72. Diverse Kreditorer ult. 1944-45 | 400.00 | | |
| Tilgang i 1945-46 | 0 | | |
| | <u>400.00</u> | | |
| Afgang i 1945-46 | 400.00 | | |
| | | | 0 |
| 73. Udgiftsrestancer ult. 1944-45 | 97828.87 | | |
| Tilgang i 1945-46 | 1944143.64 | | |
| | <u>2041972.51</u> | | |
| Afgang i 1945-46 | 1933713.87 | | |
| | | | 108258.64 |
| (Afdette Beløb er i Tiden efter 31. Marts 1946 udbetalt og ført til Udgift i Kassebogen for det nye Aar Kr. 108258.64, saaledes at der ved den endelige Regnskabsafsl. henstod Kr. 0.) | | | |
| 74. Pensionsfonden ult. 1944-45 | 121265.64 | | |
| Tilgang i 1945-46 | 4899.13 | | |
| | <u>126164.77</u> | | |
| 76. Havnens Statusoverskud ult. 1944-45 | 4155600.00 | | |
| Tilgang i 1945-46: | | | |
| Andel i Østifternes Kreditforenings Reserve- | | | |
| fonds Overskud | 9.92 | | |
| | <u>4155609.92</u> | | |
| Driftsunderskud 1945-46 | 21350.66 | | |
| | | | 4134259.26 |
| | | | <u>6278869.85</u> |

Oversigt over den regnskabsmæssige Kassebeholdning.

Indtægter.

| Status Konto | Regnskab | | Budget |
|--|------------|------------|------------|
| | Kr. | Kr. | Kr. |
| 1. Beholdning den 1. April 1945: | | | |
| 45 a. Kontant og løbende Bankkonti | 957431.04 | | |
| 44 b. Indtægtsrestancer | 132469.89 | | |
| | 1089900.93 | | |
| 73 c. ÷ Udgiftsrestancer | 97828.87 | | |
| | | 992072.06 | 905000.00 |
| 76 2. Indtægter ifølge Driftsregnskabet | | 517247.55 | 486401.86 |
| 3. Henlæggelser fra Driftsregnskabet: | | | |
| 41 a. Til Afskrivninger | 151727.48 | | |
| 76 b. Til Afdrag ud over beregnede Afskrivn. | 0 | | |
| 75 c. Til særlige Formaal | 0 | | |
| | | 151727.48 | 153146.02 |
| 71 4. Optagne Laan | | 0 | 0 |
| 5. Forbrug af Aktiver: | | | |
| 41,08 a. Salg af Rampe | 800.00 | | |
| 42,01 b. Hævet af Indskud i Bank eller Sparek. | 0 | | |
| 42,02 c. Salg af Obligationer | 0 | | |
| 42,02 d. Afdrag paa og Indfrielse af Værdipapirer | 1500.00 | | |
| 42,03 e. — , Tilgodehavender | 3922.07 | | |
| 42,04 f. Udleveret Depositum | 0 | | |
| | | 6222.07 | 3118.02 |
| 6. Pensionsfonden: | | | |
| 74 a. Bidrag fra Tjenestemænd | 1669.30 | | |
| 74 b. Tilskud fra Havnen: | | | |
| 1. Ordinært | 3903.90 | | |
| 2. Ekstraordinært | 19940.44 | | |
| | 23844.34 | | |
| 74 c. Renter og andre Indtægter | 4899.13 | | |
| 43 d. Hævet af Pensionsfondens Midler | 0 | | |
| | 30412.77 | | |
| 74 e. Udbetalte Pensioner m. v. | 25513.64 | | |
| 43 f. Forøgelse af Pensionsf. Midler | 4899.13 | | |
| | 30412.77 | | |
| | | 0 | 0 |
| 7. Tilskud: | | | |
| 76 a. Fra Kommunen | | 0 | 0 |
| 76 8. Andel i Østifternes Kreditforenings Reserve- funds Overskud | | 9.92 | 0 |
| 72 9. Modtaget Depositum | | 0 | 0 |
| | | 1667279.08 | 1547665.90 |

| Status Konto | | Regnskab | | Budget |
|------------------|--|-----------|-------------------|-------------------|
| | | Kr. | Kr. | Kr. |
| Udgifter. | | | | |
| 76 | 1. Udgifter ifølge Driftsoverslaget | | 538598.21 | 500385.87 |
| | 2. Afdrag paa Gæld: | | | |
| 71 | a. Afdrag paa faste Laan | | 136738.00 | 101883.83 |
| 41 | 3. Udgifter til Nyanlæg m. v.: | | | |
| | a. Opførelse af nyt Pakhus i Sydhavnen | 5165.04 | | |
| | b. Pier og Kajanlæg i Sydhavnen | 124905.55 | | |
| | | | <u>130070.59</u> | 200000.00 |
| | 4. Forøgelse af Aktiver: | | | |
| 42,01 | a. Indskud i Bank eller Sparekasse | 0 | | |
| 42,02 | b. Indkøb af Værdipapirer | 0 | | |
| 42,03 | c. Andel i Tilgodehavender | 2304.04 | | |
| | d. Udlaan til Nørrekaas Baadehavn | 5772.76 | | |
| | e. Tilgodehavende hos Krigsforsikringen (udførte Reparationsarbejder) | 45876.88 | | |
| 42,04 | f. Modtaget Depositum | 0 | | |
| | | | <u>53953.68</u> | 0 |
| 72 | 5. Udleverede Deposita | | 400.00 | 0 |
| | 6. Beholdning den 31. Marts 1946: | | | |
| 45. | a. Kontant og løbende Bankkonti | 802057.92 | | |
| 44 | b. Indtægtsrestancer | 113719.32 | | |
| | | | <u>915777.24</u> | |
| 73 | c. ÷ Udgiftsrestancer | 108258.64 | | |
| | | | <u>807518.60</u> | 745396.20 |
| | | | <u>1667279.08</u> | <u>1547665.90</u> |

Rønne Kommunekontor, den 18. Juni 1946.

P. Mikkelsen.

Ved Gennemsyn af nærværende Regnskab fandtes intet at bemærke.

Rønne Byraads Havneudvalg, den 12. August 1946.

N. C. Nielsen.

A. Andresen.

A. Berg.

Aa. Kjøller.

Thorkil Lund.

Charles Aakjær.

Axel Olsen.

P. Mikkelsen.

Bilag A.

Specifikationer til Driftsregnskabet.

Indtægter.

| Konto | Regnskab | | Budget |
|--|----------|------------------|------------------|
| | Kr. | Kr. | Kr. |
| 01 Havne- og Bropege: | | | |
| 01,01 Opkrævet af Toldvæsenet | | 378957.05 | 370000.00 |
| 02 Leje af Bygninger samt faste Pladslejer m. m.: | | | |
| 02,01 Leje af Bygninger | 7141.64 | | 7601.63 |
| 02,02 Faste Pladslejer | 37438.00 | | 37112.00 |
| 02,03 Andre faste Lejeindtægter | 0 | | 0 |
| | | <u>44579.64</u> | |
| 03 Andre Lejeindtægter og Afgifter (opkrævet af Havnefogeden): | | | |
| 03,01 Midlertidige Pladslejer | 3859.25 | | 3000.00 |
| 03,02 Leje af Kraner og Redskaber | 1475.43 | | 1200.00 |
| 03,03 — » Bedding | 6819.38 | | 5500.00 |
| 03,04 Afgift for Liggeplads til Lystbaade | 110.00 | | 100.00 |
| 03,05 — af Jernbanevogne | 0 | | 0 |
| 03,06 — for Vand | 17071.00 | | 4200.00 |
| 03,07 — » Elektricitet | 0 | | 0 |
| 03,08 Forskelligt | 780.10 | | 100.00 |
| | | <u>30115.16</u> | |
| 04 Renter og Udbytte af Havnens Kapitaler: | | | |
| Kassebeholdningen | 5509.03 | | 5000.00 |
| Andel i de bornholmske Jernbaner | 0 | | 0 |
| — i Statsisbryder | 531.97 | | 531.98 |
| Pantebrev fra A/S Bornholms Fiskefiletfabrik | 75.00 | | 56.25 |
| | | <u>6116.00</u> | |
| 05 Andre Indtægter: | | | |
| 05,01 Kursavance ved Indkøb af Obligationer | 0 | | 0 |
| 05,02 Tilskud til Forrentning af Laan | 0 | | 0 |
| 05,03 Lodspenge | 13154.49 | | 12000.00 |
| 05,04 Bugseringsafgift | 0 | | 0 |
| 05,05 Forskellige Indtægter | 0 | | 0 |
| | | <u>13154.49</u> | |
| 06 Indtægt af Kulkranen | | 44325.21 | 40000.00 |
| | | <u>517247.55</u> | <u>486401.86</u> |

Udgifter.

| | | | |
|---|-----------|------------------|---------------------|
| 11 Renter af Havnens Gæld: | | | |
| 11,01 Renter af faste Laan (jfr. Spec. paa Bilag B) | 118132.42 | | |
| 11,02 Renter af andre Laan | 0 | | |
| | | <u>118132.42</u> | 101029.77 |
| | | Overføres | 118132.42 101029.77 |

| Konto | Kr. | Régnskab | | Budget |
|---|-----------|----------|-----------|-----------|
| | | Kr. | Kr. | Kr. |
| 12 Administrationsudgifter: | Overført | | 118132.42 | 101029.77 |
| 12,01 Faste Lønninger m. v.: | | | | |
| Havneingeniøren | 1215.00 | | | |
| Havnefogeden | 8376.00 | | | |
| 2 Havnebetjente | 11407.92 | | | |
| 3 Lodser | 22656.00 | | | |
| 2 Kranførere | 14340.00 | | | |
| 2 faste Arbejdere | 10208.16 | | | |
| Særlige Ydelser til Tjenestemænd | 188.80 | | | |
| Ekstrapersonale til Afløsning under Ferie og Sygdom m. v. | 6220.73 | | | |
| | | 74612.61 | | 69772.00 |
| 12,02 Andel i Kommunens Administrationsudgifter: | | | | |
| Borgmesterens Løn (Min. Skr. af $\frac{5}{8}$ 1933). | 2000.00 | | | |
| Stads- og Havneingeniørens Løn: | | | | |
| $\frac{1}{2}$ af Kr. 9032.00 | 4516.00 | | | |
| Kæmnerens Løn: | | | | |
| $\frac{1}{3}$ af Kr. 14928.00 | 4976.00 | | | |
| Kommunekassererens Løn: | | | | |
| $\frac{1}{3}$ af Kr. 9276.00 | 3092.00 | | | |
| Kommuneassistentens Løn: | | | | |
| $\frac{1}{3}$ af Kr. 6840.00 | 2280.00 | | | |
| Kommunegartnerens Løn: | | | | |
| $\frac{1}{5}$ af Kr. 6600.00 | 1320.00 | | | |
| | | 18184.00 | | 12623.20 |
| 12,03 Pensioner og Understøttelser: | | | | |
| Pensioner | 0 | | | |
| Tilskud til Pensionsfond | 23844.34 | 23844.34 | | 23939.88 |
| 12,04 Afgift til Toldvæsenet for Opkrævning af Havne- og Bropenge | | 4551.96 | | 4500.00 |
| 12,05 Andre Opkrævningsafgifter | | 169.01 | | 120.00 |
| 12,06 Bidrag til Dækning af Udgifter ved Statstilsyn | | 99.85 | | 150.00 |
| 12,07 Skatter og Afgifter: | | | | |
| a. Ejd.skyld og Grundskyld til Staten | 1938.90 | | | 1900.00 |
| b. Skatter og Dækningsafg. til Komm. | 1916.94 | | | 1800.00 |
| c. Brandkontingent | 381.94 | | | 300.00 |
| d. Vandafgift | 2034.40 | | | 3200.00 |
| e. Forsikringer | 911.72 | | | 900.00 |
| | | 7183.90 | | |
| 12,08 Kontorholdsudgifter: | | | | |
| a. Tilsk. til Leje af Borgmesterkontor | 600.00 | | | 600.00 |
| b. Telefon | 1280.54 | 1880.54 | | 1000.00 |
| 12,09 Forskelligt | | 908.05 | 131434.26 | 500.00 |
| 13 Vedligeholdelse af Anlæg m. v.: | | | | |
| 13,01 Bassiner og Sejløb | | 142.89 | | 5000.00 |
| 13,02 Havneværker | | 5514.66 | | 20000.00 |
| 13,03 Bygninger | | 5812.17 | | 4000.00 |
| 13,04 Pladser, Veje og Spor | | 36791.79 | | 25000.00 |
| 13,05 Maskiner, Inventar og Redskaber | | 8598.30 | | 9000.00 |
| 13,06 Andre Vedligeholdelsesudgifter | | 0 | | 0 |
| | Overføres | 56859.81 | 249566.68 | 285334.85 |

| Konto | Overført | Regnskab | | Budget |
|-------|--|----------|-----------|-----------|
| | | Kr. | Kr. | Kr. |
| 13,07 | Benzin og Olie til Lodsbaadene | 56859.81 | 249566.68 | 285334.85 |
| 13,08 | Kulkranens Driftsudgifter | 994.28 | | 1500.00 |
| | | 23704.20 | | 20000.00 |
| | | | 81558.29 | |
| 14 | Renholdelse og Belysning af Havnens Pladser, Gader og Veje: | | | |
| 14,01 | Belysning | 10627.49 | | 7200.00 |
| 14,02 | Renholdelse | 10041.62 | | 9000.00 |
| | | | 20669.11 | |
| 15 | Fyrbelysning og Afmærkning af Sejlløbet samt Isbrydning: | | | |
| 15,01 | Belysning | 1311.36 | | 1500.00 |
| 15,02 | Vedligeholdelse af Bøjer, Vagere m. m. | 1887.46 | | 1800.00 |
| 15,03 | a. Sirens Driftsudgifter | 598.32 | | 600.00 |
| | b. Etablering af Fyr ved »Øernes Pakhus« | ÷ 229.33 | | 0 |
| 15,04 | Isafgift | 0 | | 0 |
| | | | 3567.81 | |
| 16 | Andre og uforudsete Udgifter: | | | |
| 16,01 | Brændsel til Lodsstation og Havnek. | 1240.77 | | |
| | Refusion fra Mæglerkontoret | 0 | | |
| | | 1240.77 | | 1080.00 |
| 16,02 | Bidrag til forskellige Institutioner og Formaal: | | | |
| | a. Rønne Turistforening | 500.00 | | |
| | b. — Sætte- og Fiskeskipperskole | 500.00 | | |
| | c. Foreningen for skandinaviske Sø- mandshjem i fremmede Havne | 100.00 | | |
| | d. Rønne Sømandshjem | 200.00 | | |
| | e. Søfartens Bibliotek | 100.00 | | |
| | f. Handels- og Søfartsmuseet | 50.00 | | |
| | g. Prins Valdemar og Prinsesse Maries Fond | 25.00 | | |
| | h. Bidrag til Søfartsmonument | 5000.00 | | |
| | | 6475.00 | | 1475.00 |
| 16,03 | Andel i Jernbanens Underskud | 0 | | 0 |
| 16,04 | Tilskud til Kommunens Brandvæsen | 11901.65 | | 10100.00 |
| 16,05 | Andre Udgifter | 8897.40 | | 5000.00 |
| 16,06 | Afgifter til Beddingsmestrene | 2994.02 | | 2650.00 |
| | | | 31508.84 | |
| 17 | Afskrivninger: | | | |
| 17,01 | Bassiner og Sejlløb (4 % af Kr. 702759.51) | 28110.38 | | |
| 17,02 | Moler (2 % af Kr. 954938.09) | 19098.76 | | |
| 17,03 | Bolværker etc. (4 % af Kr. 998302.87) | 39932.11 | | |
| 17,04 | Bygninger | 3299.00 | | |
| 17,05 | Gade- og Vejbefæstn. samt Spor (4 % af Kr. 740975.94) | 29639.04 | | |
| 17,06 | Landarealer | 0 | | |
| 17,07 | Flydende Materiel (8 % af Kr. 13523.38) | 1081.87 | | |
| 17,08 | Kraner og Maskiner samt andet Materiel og Inventar (5 % af Kr. 155504.47) | 7775.22 | | |
| 17,09 | Beddingsanlæg i Syd- havnen (4 % af Kr. 197751.04) | 7910.04 | | |
| 17,10 | Pier og Kajanlæg i Sydh. (2 % af Kr. 744052.91) | 14881.06 | | |
| | | | 151727.48 | 153146.02 |
| 18 | Henlæggelser til Statusoverskud | | 0 | 0 |
| 19 | Henlæggelser til særlige Formaal | | 0 | 0 |
| | | | 538598.21 | 500385.87 |

Rønne Havns Regnskab for Aaret 1945—46.
Specifikation over Havns Gæld samt af Renter og Afdrag.

| Laan Nr. | Kreditor | Laanet opt. Aar | Dato for Min. Samtykke | Oprindeligt Beløb Kr. | For- rentes med %/o | Aarligt Af- drag eller Ydelse Kr. | Gæld pr. 1/4 1945 og senere optagne Laan Kr. | Renter | Afdrag | Gæld |
|-------------|---------------------------------|--------------------|---------------------------|-----------------------------|------------------------------|--|---|-----------------|-----------------|-------------------------|
| | | | | | | | | Konto 11 Kr. | Konto 71 Kr. | pr. 31/3 1946 Kr. |
| 1. | Statsanstalten for Livsforsikr. | 1910 | 22/10 1910 | 200000.00 | 4 | 11000.00 | 38363.53 | 1439.89 | 9560.11 | 28803.42 |
| 2. | Østifternes Kreditforening | 1910 | 11/7 1910 | 6200.00 | 3 1/2 | 249.00 | 944.92 | 42.20 | 216.72 | 728.20 |
| 3. | Andel i Sterlinglaanet . . . | 1922 | 20/9 og 28/10 1922 | 412000.00 | 6 | 11248.26 | 202468.66 | 35263.29 | 50617.17 | 151851.49 ¹⁾ |
| 4. | Bornh. Spare- og Laanekasse | 1922 | 31/5 1922 | 150000.00 | 4 1/2 | 5000.00 | 40000.00 | 1743.75 | 5000.00 | 35000.00 |
| 5. | Sparek. for Kbh. og Omegn | 1923 | 22/5 1923 | 600000.00 | 5 | 40500.00 | 202780.76 | 9759.52 | 30740.48 | 172040.28 |
| 6. | Bornh. Spare- og Laanekasse | 1923 | 22/5 1923 | 200000.00 | 4 1/2 | 13000.00 | 89395.73 | 3921.82 | 9078.18 | 80317.55 |
| 7. | Andel i Dollarlaanet af 1925 | 1926 | 27/1 1926 | 40000.00 | 6 1/2 | 2191.34 | 17843.30 | 1159.82 | 0 | 17843.30 ²⁾ |
| 8. | Do. | 1928 | 20/6 1928 | 35000.00 | 7 1/2 | 2333.32 | 3500.10 | 262.50 | 0 | 3500.10 ³⁾ |
| 9. | Danske Laan af 1931 . . . | 1930 | 30/9 1930 | 307970.27 | 4 7/8 | 11025.34 | 159128.18 | 7623.13 | 11025.34 | 148102.84 |
| 10. | Kommune-Kreditforeningen | 1941 | 20/3 1941 | 250000.00 | 4 | 12500.00 | 212500.00 | 8562.50 | 12500.00 | 200000.00 |
| 11. | Bornh. Laane- og Diskontob. | 1942 | 15/9 1942 | 500000.00 | 4 1/2 | 0 | 500000.00 | 22500.00 | 0 | 500000.00 |
| 12. | Handelsbanken i Rønne . . . | 1942 | 15/9 1942 | 500000.00 | 4 1/2 | 0 | 500000.00 | 22500.00 | 0 | 500000.00 |
| 13. | Bornh. Spare- og Laanekasse | 1943 | 13/3 1943 | 96000.00 | 4,3 | 8000.00 | 80000.00 | 3354.00 | 8000.00 | 72000.00 |
| | | | | | | | 2046925.18 | 118132.42 | 136738.00 | 1910187.18 |

1) Restgæld 31/3 1946 £ 8795—7—11. 2) Restgæld 31/3 1946 \$ 4383.03. 3) Restgæld 31/3 1946 \$ 1029.39.

Regnskab
for
Rønne Havns Pensionsfond
for Aaret 1945—46.

| | Kr. | Kr. |
|---|----------|----------|
| Indtægt. | | |
| 1. De pensionsberettigedes Tilskud i Henhold til Pensionsreglementet: | | |
| Havnefoged Vald. J. Andersen | 121.56 | |
| Førstelods Knud Schou | 243.00 | |
| Lods Svend A. Svendsen | 210.00 | |
| — Karl Gunnar Nielsen | 180.00 | |
| Havnebetjent Julius Dam | 125.04 | |
| Kranfører Joh. Nielsen | 204.96 | |
| — Osvald Aagesen | 185.04 | |
| Kommunebogholder P. Mikkelsen | 87.50 | |
| Kommunekasserer J. Kjøller | 96.00 | |
| Assistent Frk. K. Nørregaard | 30.00 | |
| Kommunegartner C. Andersen | 31.20 | |
| Havneingeniør Rob. Sørensen | 155.00 | |
| | 1669.30 | |
| 2. Tilskud fra Havnekassen | | 23844.34 |
| 3. Renter af Sparekassebog D. 2411 | | 4899.13 |
| | | 30412.77 |
| Udgift. | | |
| 1. Udbetalte Pensioner: | | |
| Havnefoged Lunds Enke | 499.92 | |
| Fhv. Førstelods E. A. Larsen | 6020.04 | |
| » Havnebetjent J. P. Larsens Enke | 2404.32 | |
| Havnebetjent Hans Holms Enke | 2404.32 | |
| Fhv. Havnefoged J. C. Larsen | 5280.00 | |
| » — H. P. Nielsen | 5157.00 | |
| Andel i fhv. Kommunekasserer Wesths Pension | 1856.00 | |
| | 23621.60 | |
| 2. Præmie til Kommunernes Pensionskasse | | 1892.04 |
| 3. Forøgelse af Pensionsfondens Midler | | 4899.13 |
| | | 30412.77 |

**Fortegnelse over de for Tiden ansatte Funktionærers
indbetalte Tilskud til Havnens Pensionsfond.**

| | Kr. |
|--|----------|
| Havnefoged Vald. J. Andersen | 2400.63 |
| Førstelods Knud Schou | 2330.80 |
| Lods Svend A. Svendsen | 1819.45 |
| Havnebetjent Julius Dam. | 2669.52 |
| Kranfører Joh. Nielsen. | 3477.49 |
| | <hr/> |
| | 12697.82 |

Rønne Havns

Overslag

for Aaret 1946—47.

Driftsoverslag.

| Konto | Indtægter. | Kr. |
|---|-------------------|-----------|
| 01 Havne- og Bropenge | | 375000.00 |
| 02 Leje af Bygninger samt faste Pladslejer m. m. | | 45039 63 |
| 03 Andre Lejeindtægter og Afgifter (opkrævet af Havnefogeden) | | 14400.00 |
| 04 Renter og Udbytte af Havnens Kapitaler | | 4493.58 |
| 05 Andre Indtægter | | 10000.00 |
| 06 Indtægt af Kulkranen | | 40000.00 |
| | | 488933.21 |
| Driftsunderskud | | 19588.37 |
| | | 508521.58 |

| Udgifter. | | |
|---|--|-----------|
| 11 Renter af Havnens Gæld | | 92196.76 |
| 12 Administrationsudgifter | | 139737.84 |
| 13 Vedligeholdelse af Anlæg m. v. | | 92000.00 |
| 14 Renholdelse og Belysning af Havnens Pladser, Gader og Veje | | 16200.00 |
| 15 Fyrbelysning og Afmærkning af Sejlløbet samt Isbrydning | | 3900.00 |
| 16 Andre og uforudsete Udgifter | | 15925.00 |
| 17 Afskrivninger | | 148561.98 |
| 18 Henlæggelser til Statusoverskud | | 0 |
| 19 Henlæggelser til særlige Formaal | | 0 |
| | | 508521.58 |

Oversigt over den regnskabsmæssige Kassebeholdning.

| Status Konto | Indtægter. | | Kr. | Kr. |
|-----------------|---|-----------|-----|------------|
| | 1. Beholdning den 1. April 1946: | | | |
| 45 | a. Kontant og løbende Bankkonti | 750000.00 | | |
| 44 | b. Indtægtsrestancer | 5000.00 | | |
| | | 755000.00 | | |
| 73 | c. ÷ Udgiftsrestancer | 0 | | |
| | | | | 755000.00 |
| 76 | 2. Indtægter ifølge Driftsregnskabet | | | 488933.21 |
| | 3. Henlæggelser fra Driftsregnskabet: | | | |
| 41 | a. Til Afskrivninger | 148561.88 | | |
| 76 | b. Til Afdrag ud over beregnede Afskrivn. | 0 | | |
| 75 | c. Til særlige Formaal | 0 | | |
| | | | | 148561.88 |
| 71 | 4. Optagne Laan | | | 0 |
| | 5. Forbrug af Aktiver: | | | |
| 42,01 | a. Hævet af Indskud i Bank eller Sparek. | 0 | | |
| 42,02 | b. Afdrag paa og Indfrielse af Værdipapirer | 0 | | |
| 42,03 | c. — » Tilgodehavender | 1656.42 | | |
| | | | | 1656.42 |
| | 6. Pensionsfonden: | | | |
| 74 | a. Bidrag fra Tjenestemænd | 1746.70 | | |
| 74 | b. Tilskud fra Havnen: | | | |
| | 1. Ordinært | 4058.90 | | |
| | 2. Ekstraordinært | 21504.94 | | |
| | | | | 25563.84 |
| 74 | c. Renter og andre Indtægter | 4454.40 | | |
| 43 | d. Hævet af Pensionsfondens Midler | 0 | | |
| | | | | 31764.94 |
| 74 | e. Udbetalte Pensioner m. v. | 27310.54 | | |
| 43 | f. Forøgelse af Pensionsf. Midler | 4454.40 | | |
| | | | | 31764.94 |
| | | | | 0 |
| | 7. Tilskud: | | | |
| 76 | a. Fra Kommunen | | | 0 |
| | | | | 1394151.51 |

| Status Konto | | Kr. | Kr. |
|-----------------|---|-----------|------------|
| | Udgifter. | | |
| 76 | 1. Udgifter ifølge Driftsoverslaget | | 508521.58 |
| | 2. Afdrag paa Gæld: | | |
| 71 | a. Afdrag paa faste Laan | | 105904.57 |
| 41 | 3. Udgifter til Nyanlæg m. v.: | | |
| | a. Pier og Kajanlæg i Sydhavnen | | 200000.00 |
| | 4. Førøgelse af Aktiver: | | |
| 42,01 | a. Indskud i Bank eller Sparekasse | 0 | |
| 42,02 | b. Indkøb af Værdipapirer | 0 | |
| | | | 0 |
| | 5. Beholdning den 31. Marts 1947: | | |
| 45 | a. Kontant og løbende Bankkonti | 574725.36 | |
| 44 | b. Indtægtsrestancer | 5000.00 | |
| | | 579725.36 | |
| 73 | c. ÷ Udgiftsrestancer | 0 | |
| | | 579725.36 | |
| | | | 1394151.51 |

Rønne Kommunekontor, den 2. Marts 1946.

P. Mikkelsen.

Vedtaget i Rønne Byraads Møde den 11. Marts 1946.

Rønne Byraad, den 12. Marts 1946.

P. R. V.

O. H. Aagesen.

P. Mikkelsen.

Bilag A.

Specifikationer til Driftsregnskabet.

Indtægter.

| Konto | | Kr. | Kr. |
|-------|---|----------|------------------|
| 01 | Havne- og Bropege: | | |
| 01,01 | Opkrævet af Toldvæsenet | | 375000.00 |
| 02 | Leje af Bygninger samt faste Pladslejer m. m.: | | |
| 02,01 | Leje af Bygninger | 7601.63 | |
| 02,02 | Faste Pladslejer | 37438.00 | |
| 02,03 | Andre faste Lejeindtægter | 0 | |
| | | | <u>45039.63</u> |
| 03 | Andre Lejeindtægter og Afgifter (opkrævet af Havnefogeden): | | |
| 03,01 | Midlertidige Pladslejer | 3500.00 | |
| 03,02 | Leje af Kraner og Redskaber | 1200.00 | |
| 03,03 | — » Bedding | 5500.00 | |
| 03,04 | Afgift for Liggeplads til Lystbaade | 100.00 | |
| 03,05 | — af Jernbanevogne | 0 | |
| 03,06 | — for Vand | 4000.00 | |
| 03,07 | — » Elektricitet | 0 | |
| 03,08 | Forskelligt | 100.00 | |
| | | | <u>14400.00</u> |
| 04 | Renter og Udbytte af Havnens Kapitaler: | | |
| | Kassebeholdningen | 4000.00 | |
| | Andel i de bornholmske Jernbaner | 0 | |
| | — i Statsisbryder | 493.58 | |
| | | | <u>4493.58</u> |
| 05 | Andre Indtægter: | | |
| 05,01 | Kursavance ved Indkøb af Obligationer | 0 | |
| 05,02 | Tilskud til Forrentning af Laan | 0 | |
| 05,03 | Lodspenge | 10000.00 | |
| 05,04 | Bugseringsafgift | 0 | |
| 05,05 | Forskellige Indtægter | 0 | |
| | | | <u>10000.00</u> |
| 06 | Indtægt af Kulkranen | | 40000.00 |
| | | | <u>488933.21</u> |

Udgifter.

| | | | |
|-------|---|-----------|-----------------|
| 11 | Renter af Havnens Gæld: | | |
| 11,01 | Renter af faste Laan (jfr. Spec. paa Bilag B) | 92196.76 | |
| 11,02 | Renter af andre Laan | 0 | |
| | | | <u>92196.76</u> |
| | | Overføres | 92196.76 |

| Konto | Overført | Kr. | Kr. | Kr. |
|--|----------|-----------|----------|-----------|
| 12 Administrationsudgifter: | | | | 92196.76 |
| 12,01 Faste Lønninger m. v.: | | | | |
| Havneingeniøren ($\frac{1}{2}$ af Kr. 13548.00) | | 6774.00 | | |
| Havnefogeden | | 8376.00 | | |
| 3 Havnebetjente | | 16632.00 | | |
| 3 Lodser | | 22656.00 | | |
| 2 Kranførere | | 14340.00 | | |
| 2 faste Arbejdere | | 10208.00 | | |
| Særlige Ydelser til Tjenestemænd . | | 1000.00 | | |
| Ekstrapersonale til Afløsning under Ferie og Sygdom m. v. | | 5000.00 | | |
| | | | 84986.00 | |
| 12,02 Andel i Kommunens Administrationsudgifter: | | | | |
| Borgmesterens Løn (Min. Skr. af $\frac{5}{8}$ 1933). | | 2000.00 | | |
| Kæmnerens Løn: $\frac{1}{3}$ af Kr. 14928.00 | | 4976.00 | | |
| Kommunekassererens Løn: $\frac{1}{3}$ af Kr. 9276.00 | | 3092.00 | | |
| Kommuneassistentens Løn: $\frac{1}{3}$ af Kr. 6840.00 | | 2280.00 | | |
| Kommunegartnerens Løn: $\frac{1}{5}$ af Kr. 6600.00 | | 1320.00 | | |
| | | | 13668.00 | |
| 12,03 Pensioner og Understøttelser: | | | | |
| Pensioner | | 0 | | |
| Tilskud til Pensionsfond | | 25563.84 | | |
| | | | 25563.84 | |
| 12,04 Afgift til Toldvæsenet for Opkrævning af Havne- og Bropege | | | 4550.00 | |
| 12,05 Andre Opkrævningsafgifter | | | 120.00 | |
| 12,06 Bidrag til Dækning af Udgifter ved Statstilsyn | | | 150.00 | |
| 12,07 Skatter og Afgifter: | | | | |
| a. Ejd.skyld og Grundskyld til Staten | | 2100.00 | | |
| b. Skatter og Dækningsafg. til Komm. | | 2000.00 | | |
| c. Brandkontingent | | 400.00 | | |
| d. Vandafgift | | 3200.00 | | |
| e. Forsikringer | | 900.00 | | |
| | | | 8600.00 | |
| 12,08 Kontorholdsudgifter: | | | | |
| a. Tilsk. til Leje af Borgmesterkontor | | 600.00 | | |
| b. Telefon | | 1000.00 | | |
| | | | 1600.00 | |
| 12,09 Forskelligt | | | 500.00 | |
| | | | | 139737.84 |
| 13 Vedligeholdelse af Anlæg m. v.: | | | | |
| 13,01 Bassiner og Sejlløb | | | 5000.00 | |
| 13,02 Havneværker | | | 20000.00 | |
| 13,03 Bygninger | | | 6000.00 | |
| 13,04 Pladser, Veje og Spor | | | 30000.00 | |
| 13,05 Maskiner, Inventar og Redskaber | | | 10000.00 | |
| 13,06 Andre Vedligeholdelsesudgifter | | | 0 | |
| | | Overføres | 71000.00 | 231934.60 |

| Konto | | Kr. | Kr. |
|-------|--|----------|------------------|
| | Overført | 71000.00 | 231934.60 |
| 13,07 | Benzin og Olie til Lodsbaadene | 1000.00 | |
| 13,08 | Kulkranens Driftsudgifter | 20000.00 | |
| | | | 92000.00 |
| 14 | Renholdelse og Belysning af Havnens Pladser, Gader og Veje: | | |
| 14,01 | Belysning | 7200.00 | |
| 14,02 | Renholdelse | 9000.00 | |
| | | | 16200.00 |
| 15 | Fyrbelysning og Afmærkning af Sejlløbet samt Isbrydning: | | |
| 15,01 | Belysning | 1500.00 | |
| 15,02 | Vedligeholdelse af Bøjer, Vagerø m. m. | 1800.00 | |
| 15,03 | Sirenens Driftsudgifter | 600.00 | |
| 15,04 | Isafgift | 0 | |
| | | | 3900.00 |
| 16 | Andre og uforudsete Udgifter: | | |
| 16,01 | Brændsel til Lodsstation og Havnek. | 1400.00 | |
| | Refusion fra Mæglerkontoret | 600.00 | |
| | | 800.00 | |
| 16,02 | Bidrag til forskellige Institutioner og Formaal: | | |
| | a. Rønne Turistforening | 500.00 | |
| | b. — Sætte- og Fiskeskipperskole | 500.00 | |
| | c. Foreningen for skandinaviske Sø- mandshjem i fremmede Havne | 100.00 | |
| | d. Rønne Sømandshjem | 200.00 | |
| | e. Søfartens Bibliotek | 100.00 | |
| | f. Handels- og Søfartsmuseet | 50.00 | |
| | g. Prins Valdemar og Prinsesse Maries Fond | 25.00 | |
| | | 1475.00 | |
| 16,03 | Andel i Jernbanens Underskud | 0 | |
| 16,04 | Tilskud til Kommunens Brandvæsen | 6000.00 | |
| 16,05 | Andre Udgifter | 5000.00 | |
| 16,06 | Afgifter til Beddingsmestrene | 2650.00 | |
| | | | 15925.00 |
| 17 | Afskrivninger: | | |
| 17,01 | Bassiner og Sejlløb (4 % af Kr. 674649.13) | 26985.97 | |
| 17,02 | Moler (2 % af Kr. 935839.33) | 18716.79 | |
| 17,03 | Bolværker etc. (4 % af Kr. 958370.76) | 38334.83 | |
| 17,04 | Bygninger | 2000.00 | |
| 17,05 | Gade- og Vejbefæstn. samt Spor (4 % af Kr. 711336.90) | 28453.48 | |
| 17,06 | Landarealer | 0 | |
| 17,07 | Flydende Materiel (8 % af Kr. 12441.51) | 995.32 | |
| 17,08 | Kraner og Maskiner samt andet Materiel og Inventar (5 % af Kr. 146929.25) | 7346.46 | |
| 17,09 | Beddingsanlæg i Syd- havnen (4 % af Kr. 189841.00) | 7593.64 | |
| 17,10 | Pier og Kajanlæg i Syd. (2 % af Kr. 906774.63) | 18135.49 | |
| | | | 148561.98 |
| 18 | Henlæggelser til Statusoverskud | | 0 |
| 19 | Henlæggelser til særlige Formaal | | 0 |
| | | | <u>508521.58</u> |

Rønne Havns Overslag for Aaret 1946—47.

Specifikation over Havnens Gæld samt af Renter og Afdrag.

| Laan Nr. | Kreditor | Laanet opt. Aar | Dato for Min. Samtykke | Oprindeligt Beløb Kr. | For- rentes med % | Aarligt Af- drag eller Ydelse Kr. | Gæld pr. 1/4 1946 og senere optagne Laan Kr. | Renter Konto 11 Kr. | Afdrag Konto 71 Kr. | Gæld pr. 31/8 1947 Kr. |
|-------------|---------------------------------|--------------------|---------------------------|-----------------------------|----------------------------|--|---|---------------------------|---------------------------|------------------------------|
| 1. | Statsanstalten for Livsforsikr. | 1910 | 22/10 1910 | 200000.00 | 4 | 11000.00 | 28803.42 | 1053.66 | 9946.34 | 18857.08 |
| 2. | Østifternes Kreditforening | 1910 | 11/7 1910 | 6200.00 | 3 1/2 | 249.00 | 738.12 | 34.90 | 214.10 | 524.02 |
| 3. | Andel i Sterlinglaanet . . . | 1922 | 20/9 og 28/10 1922 | 412000.00 | 6 | 11248.26 | 151851.49 | 14229.04 | 11248.26 | 140603.23 |
| 4. | Bornh. Spare- og Laanekasse | 1922 | 31/5 1922 | 150000.00 | 4 | 5000.00 | 35000.00 | 1350.00 | 5000.00 | 30000.00 |
| 5. | Sparek. for Kbh. og Omegn | 1923 | 22/5 1923 | 600000.00 | 4 | 40500.00 | 172040.28 | 6545.43 | 33954.57 | 138085.71 |
| 6. | Bornh. Spare- og Laanekasse | 1923 | 22/5 1923 | 200000.00 | 4 1/2 | 13000.00 | 80317.54 | 3508.70 | 9491.30 | 70826.24 |
| 7. | Andel i Dollarlaanet af | 1925 | 27/1 1926 | 400000.00 | 6 1/2 | 2191.34 | 17843.30 | 1398.13 | 2191.34 | 15651.96 |
| 8. | Do. | 1928 | 20/6 1928 | 35000.00 | 7 1/2 | 2333.32 | 3500.10 | 918.75 | 2333.32 | 1166.78 |
| 9. | Danske Laan af 1931 . . . | 1930 | 30/9 1930 | 307970.27 | 4 7/8 | 11025.34 | 148102.84 | 7085.65 | 11025.34 | 137077.50 |
| 10. | Kommune-Kreditforeningen | 1941 | 20/3 1941 | 250000.00 | 4 | 12500.00 | 200000.00 | 8062.50 | 12500.00 | 187500.00 |
| 11. | Bornh. Laane- og Diskontob. | 1942 | 15/9 1942 | 500000.00 | 4 1/2 | 0 | 500000.00 | 22500.00 | 0 | 500000.00 |
| 12. | Handelsbanken i Rønne . . | 1942 | 15/9 1942 | 500000.00 | 4 1/2 | 0 | 500000.00 | 22500.00 | 0 | 500000.00 |
| 13. | Bornh. Spare- og Laanekasse | 1943 | 13/3 1943 | 96000.00 | 4,3 | 8000.00 | 72000.00 | 3010.00 | 8000.00 | 64000.00 |
| | | | | | | | 1910197.09 | 92196.76 | 105904.57 | 1804292.52 |

Specifikation

over

Havne- og Bropenge samt Lodspenge, opkrævede af Rønne Toldkammer

i Finansaaret 1945—46.

| Pos. | Indgaaende | Udgaaende | Tilsammen |
|--|--------------------|-----------|-----------|
| | Kr. | Kr. | Kr. |
| 1. Affald | 176.90 | 312.81 | 489.71 |
| 2. Asfalt etc. | 11.89 | 0 | 11.89 |
| 3. Bomuld, Uld og Vat | 54.71 | 34.02 | 88.73 |
| 4. Cellulose | 0 | 0 | 0 |
| 5. Drikkevarer og denat. Sprit: | | | |
| a. Sprit | 3336.20 | 127.80 | 3464.00 |
| b. Øl, Mineralvand m. m. | 14036.97 | 4.81 | 14041.78 |
| c. Eddikesyre og Iseddike | 6.96 | 0 | 6.96 |
| d. Vin, Most, Cider etc. | 10396.24 | 368.79 | 10765.03 |
| 6. Dyr, levende: | | | |
| a. Heste og Føl | 579.60 | 169.20 | 748.80 |
| b. Hornkvæg | 27.00 | 3462.40 | 3489.40 |
| c. Faar, Kalve etc. | 8.64 | 1582.64 | 1591.28 |
| d. Pattegrise | 0 | 3.72 | 3.72 |
| e. Fjerkræ og andre Fugle: | | | |
| 1. Daggamle Kyllinger | 0 | 0 | 0 |
| 2. Andet | 13.62 | 576.82 | 590.44 |
| f. Andre Dyr | 24.31 | 127.07 | 151.38 |
| 7. Farvevarer m. v.: | | | |
| a. Farvevarer | 1171.99 | 29.79 | 1201.78 |
| b. Trykfarver m. m. | 237.27 | 1.14 | 238.41 |
| 8. Fedevarer, (Ost, Pølser og lign.) | 2560.90 | 42.01 | 2602.91 |
| 9. Fedtstoffer og Olier: | | | |
| a. Af anim. eller vegetab. Oprindelse: | | | |
| 1. Sæbefedt | 0 | 241.00 | 241.00 |
| 2. Andet | 529.66 | 886.20 | 1415.86 |
| b. Petroleum etc. | 8172.94 | 0 | 8172.94 |
| c. Benzin, Smøreliefer etc. | 5998.00 | 88.97 | 6086.97 |
| d. Tjære, Karbolium etc. | 1471.84 | 14.13 | 1485.97 |
| 10. Fisk m. v.: | | | |
| a. Sild og Muslinger til Agn | 0 | 0 | 0 |
| b. Fersk eller saltstrøet Fisk: | | | |
| 1. Aal | 0.03 | 242.65 | 242.68 |
| 2. Pighvar og Rødspætter | 230.47 | 66.97 | 297.44 |
| 3. Sild og Sildearter | 4308.22 | 13068.80 | 17377.02 |
| | Overføres 53354.36 | 21451.74 | 74806.10 |

| Pos. | Overført | Indgaaende Kr. | Udgaaende Kr. | Tilsammen Kr. |
|---|----------|-------------------|------------------|------------------|
| | | 53354.36 | 21451.74 | 74806.10 |
| 4. Skrubber, Sletter og Torsk | | 338.07 | 3206.56 | 3544.63 |
| 5. Andre Slags | | 17.80 | 7.80 | 25.60 |
| c. Tørret, saltet, røget eller krydret, undtagen Laks: | | | | |
| 1. Sild | | 85.99 | 3614.39 | 3700.38 |
| 2. Torsk, lagesaltet i Tønder | | 0 | 0 | 0 |
| 3. Andre Slags | | 88.16 | 5.44 | 93.60 |
| d. Laks, Hummer, Østers etc. | | 30.56 | 9102.39 | 9132.95 |
| 11. Flyttegods | | 870.13 | 1294.99 | 2165.12 |
| 12. Foderstoffer | | 5076.75 | 133.27 | 5210.02 |
| 13. a. Gummifodtøj, (herunder Galoscher) | | 347.19 | 0.48 | 347.67 |
| b. Andet Fodtøj | | 910.78 | 6.11 | 916.89 |
| 14. Frugter, spiselige: | | | | |
| a. Friske, herunder Bananer: | | | | |
| 1. Oranger, Vindruer etc. | | 1084.47 | 0 | 1084.47 |
| 2. Andet | | 581.05 | 96.70 | 677.75 |
| b. Saltede, syltede, tørrede etc. | | 1749.56 | 25.05 | 1774.61 |
| 15. Garvestoffer: | | | | |
| a. I naturlig Tilstand, Bark etc. | | 39.60 | 0 | 39.60 |
| b. Garvesyre etc. | | 66.02 | 0 | 66.02 |
| 16. Glas og Glasvarer: | | | | |
| a. Flasker og Vinduesglas | | 855.62 | 5.20 | 860.82 |
| b. Andet | | 1286.73 | 136.57 | 1423.30 |
| 17. Gummi etc.: | | | | |
| a. Harpiks, Galipot, Gummikopal og raa Terpentin | | 0 | 0 | 0 |
| b. Andre Varer (i raa Tilstand). | | 1.02 | 0 | 1.02 |
| c. I Arbejde samt Gummi-o. Harpiksopl. | | 492.55 | 319.24 | 811.79 |
| 18. Gødningsstoffer: | | | | |
| a. Superfosfat | | 902.64 | 0 | 902.64 |
| b. Andet | | 2911.10 | 0.04 | 2911.14 |
| 19. Have- og Markprodukter: | | | | |
| a. I frisk eller tørret Tilstand: | | | | |
| 1. Humle | | 0 | 0 | 0 |
| 3. a. Kartofler | | 1326.05 | 0 | 1326.05 |
| b. Andet | | 1849.25 | 34.80 | 1884.05 |
| b. Paa anden Maade tilberedte | | 342.01 | 0 | 342.01 |
| 20. Huder og Skind: | | | | |
| a. Ugarvede: | | | | |
| 1. Vaade eller tørsaltede | | 246.09 | 3111.59 | 3357.68 |
| 2. Tørre | | 0 | 15.41 | 15.41 |
| b. Garvede | | 371.66 | 27.04 | 398.70 |
| c. I Arbejde samt Skind for Buntmagere | | 478.28 | 17.27 | 495.55 |
| 21. Is | | 0 | 0 | 0 |
| 22. Jord, Ler, Sten og Mineralier: | | | | |
| a. 1. Sten | | 43.52 | 4251.36 | 4294.88 |
| 2. Kaolin | | 1.46 | 4723.50 | 4724.96 |
| 3. Andet | | 2203.89 | 2109.93 | 4313.82 |
| b. Cement og hydraulisk Kalk | | 3494.30 | 0 | 3494.30 |
| Overføres | | 81446.66 | 53696.87 | 135143.53 |

| Pos. | | Indgaaende Kr. | Udgaaende Kr. | Tilsammen Kr. |
|------|--|-------------------|------------------|------------------|
| | Overført | 81446.66 | 53696.87 | 135143.53 |
| c. | I Arbejde: | | | |
| 1. | Brosten | 0 | 443.41 | 443.41 |
| 2. | Chaussésten | 0 | 705.80 | 705.80 |
| 3. | Lerfliser, Tagsten etc.: | | | |
| a. | Lerfliser | 3.62 | 313.27 | 316.89 |
| b. | Brøkker af Lervarer | 1539.17 | 107.59 | 1646.76 |
| c. | Andet | 4118.14 | 10569.14 | 14687.28 |
| 4. | Fliser, Kantsten m. m. | 4.42 | 1192.78 | 1197.20 |
| 5. | a. Blokke af Ler til Isolation | 0 | 0 | 0 |
| b. | Glaserede Lerrør | 0 | 7337.04 | 7337.04 |
| c. | Andet | 111.53 | 1898.38 | 2009.91 |
| 6. | Keramiske Arbejder samt Fajance og Porcelæn | 835.51 | 1423.49 | 2259.00 |
| 7. | I andet Arbejde | 57.87 | 2393.10 | 2450.97 |
| 23. | Kaffe, Kaffesurrogater, Te, Kakao, Chokolade, Konfitterer og lign.: | | | |
| b. | Kaffe, raa | 611.80 | 0 | 611.80 |
| c. | Andre Varer: | | | |
| 1. | Cikorie og andre Kaffesurrogater | 1291.78 | 3.17 | 1294.95 |
| 2. | Andet | 3973.19 | 38.48 | 4011.67 |
| 24. | Kemikalier m. v.: | | | |
| a. | Agerkaalspulver, Jernvitriol og lign. | 0 | 0 | 0 |
| b. | Komprimerede Luftarter etc. | 760.23 | 1.27 | 761.50 |
| c. | 1. Soda og Sodaaske | 210.11 | 0 | 210.11 |
| 2. | Andet | 406.27 | 0 | 406.27 |
| d. | Kasein | 0 | 537.45 | 537.45 |
| 25. | Klude og gammelt Tovværk | 3.70 | 26.98 | 30.68 |
| 26. | Konserves | 3610.97 | 1.58 | 3612.55 |
| 27. | Kork: | | | |
| a. | Uforarbejdet og Affald | 13.71 | 0 | 13.71 |
| b. | I Arbejde: | | | |
| 1. | Plader af Kork til Isolering | 9.33 | 0 | 9.33 |
| 2. | Andet | 20.59 | 2.88 | 23.47 |
| 28. | Kornvarer, Bælgsæd m. m.: | | | |
| a. | Uformalede | 4402.01 | 4701.70 | 9103.71 |
| b. | Formalede: | | | |
| 1. | Rismel, Kartoffelmel, Sago etc. | 555.05 | 0 | 555.05 |
| 2. | Andet | 5866.44 | 57.45 | 5923.89 |
| c. | Bælgsæd, Kommen og Frø | 663.81 | 1065.75 | 1729.56 |
| 29. | Krudt etc. | 2244.44 | 1623.55 | 3867.99 |
| 30. | Krydderier | 399.97 | 0.18 | 400.15 |
| 31. | Kul og Koks m. v.: | | | |
| a. | Kul og Kulbriketter | 11486.20 | 41.36 | 11527.56 |
| b. | Kokssmuld | 187.32 | 0 | 187.32 |
| c. | Koks og Koks briketter m. m. | 2572.38 | 9.00 | 2581.38 |
| d. | Træ- og Tørvekul samt Tørvebriketter | 11.82 | 0 | 11.82 |
| 32. | Kød og Flæsk: | | | |
| a. | Fersk: | | | |
| 1. | Slagteriaffald | 0.02 | 634.02 | 634.04 |
| 2. | Slagtet Fjerkræ og Vildt | 0.72 | 83.14 | 83.86 |

Overføres 127418.78 88908.83 216327.61

| Pos. | | Indgaaende Kr. | Udgaende Kr. | Tilsammen Kr. |
|------|---|-------------------|-----------------|------------------|
| | Overført | 127418.78 | 88908.83 | 216327.61 |
| | 3. Kød | 2.72 | 8906.38 | 8909.10 |
| b. | Saltet, tørret eller røget: | | | |
| | 1. Slagteriaffald | 2.36 | 81.72 | 84.08 |
| | 2. Saltet Flæsk | 8.23 | 5421.62 | 5429.85 |
| | 3. Andet | 3.20 | 51.85 | 55.05 |
| 33. | Manufakturvarer m. v.: | | | |
| a. | Skibs-, Tag- og Isoleringsfilt | 0.38 | 0 | 0.38 |
| b. | 1. Sejldug, Lærred, Sække etc. | 145.81 | 0 | 145.81 |
| | 2. Andet | 220.93 | 20.80 | 241.73 |
| c. | Tovværk, Høstbindegarn, Sejlgarn | 1410.18 | 19.08 | 1429.26 |
| d. | Jutegarn og andet | 206.82 | 12.58 | 219.40 |
| e. | Andre Manufakturvarer: | | | |
| | 1. Gulvklude og Klædesko | 59.21 | 0.36 | 59.57 |
| | 2. Gulvtæpper og Gulvtæppetøj | 187.90 | 54.26 | 242.16 |
| | 3. Andet | 4732.52 | 366.87 | 5099.39 |
| 34. | Maskiner m. v.: | | | |
| a. | Maskiner og Transformatorer | 1152.10 | 629.18 | 1781.28 |
| b. | Symaskiner, Maskiner til Kontorbrug | 161.57 | 123.32 | 284.89 |
| 35. | Metaller: | | | |
| a. | Raat samt gammelt Metal: | | | |
| | 1. Jern eller Staal | 342.13 | 784.07 | 1126.20 |
| | 2. Andre Metaller | 17.17 | 322.07 | 339.24 |
| b. | Plader, Stænger etc: | | | |
| | 1. Af Jern eller Staal | 1498.65 | 23.95 | 1522.60 |
| | 2. a. Af Zink og Bly | 80.38 | 0 | 80.38 |
| | b. Andet | 17.81 | 0 | 17.81 |
| c. | I andet groft Arbejde: | | | |
| | 1. Jern eller Staal: | | | |
| | a. Jernstøbegods for Udgaende | 0 | 365.14 | 365.14 |
| | b. Forbindelsesdele etc. | 0 | 0 | 0 |
| | c. Hestesko | 312.76 | 0 | 312.76 |
| | d. Andet | 9889.41 | 825.49 | 10714.90 |
| | 2. Andre Metaller | 1298.35 | 55.93 | 1354.28 |
| d. | I finere Arbejde: | | | |
| | 1. Jern eller Staal | 3435.31 | 28.08 | 3463.39 |
| | 2. a. Støbt Sats til Trykkeribrug | 50.89 | 0 | 50.89 |
| | b. Andet | 354.86 | 50.59 | 405.45 |
| 36. | Mælk og Fløde: | | | |
| a. | Mælk, frisk | 0 | 434.82 | 434.82 |
| b. | Andet | 259.23 | 3.00 | 262.23 |
| 37. | Pakningsgenstande | 0 | 0 | 0 |
| 38. | Papir m. v.: | | | |
| a. | Tagpap | 1150.89 | 0 | 1150.89 |
| b. | Andet Pap, Papir til Trykning etc.: | | | |
| | 1. Pap, Asbestplader etc. | 2426.99 | 149.54 | 2576.53 |
| | 2. Andet | 2476.77 | 0.85 | 2477.62 |
| c. | Andet Papir, samt Bøger og Tryks.: | | | |
| | 1. Ægbakker | 37.80 | 0 | 37.80 |
| | 2. Garn m. v. af Papir | 0 | 0 | 0 |
| | 3. Andet | 5914.97 | 868.55 | 6783.52 |

Overføres 165277.08 108508.93 273786.01

| Pos. | Indgaaende Udgaaende Tilsammen | | | |
|--|--------------------------------|-----------|-----------|-----|
| | Overført | Kr. | Kr. | Kr. |
| | 165277.08 | 108508.93 | 273786.01 | |
| 39. Salt: | | | | |
| a. Helt Stensalt etc. | 3.00 | 0 | 3.00 | |
| b. Raffineret Kogsalt og knust Stensalt | 1417.99 | 0 | 1417.99 | |
| c. Bordsalt | 93.24 | 0 | 93.24 | |
| 40. Smør og Kunstsmør: | | | | |
| a. Margariné m. m. | 694.33 | 190.35 | 884.68 | |
| b. Smør | 139.25 | 4034.94 | 4174.19 | |
| 41. Sukker, Sirup m. m.: | | | | |
| a. Roesaft | 153.89 | 0 | 153.89 | |
| b. Sirup og Kulør | 134.07 | 0 | 134.07 | |
| c. Sukker | 5357.66 | 61.12 | 5418.78 | |
| 42. Syrer, flydende: | | | | |
| a. Svovlsyre | 11.48 | 0.40 | 11.88 | |
| b. Fosfor-, Salpeter-, Salt- og Myresyre . | 246.00 | 0 | 246.00 | |
| 43. Sæbe og Vaskepulver | 3307.77 | 7.28 | 3315.05 | |
| 44. Tobak: | | | | |
| a. Uforarbejdet | 0 | 20.97 | 20.97 | |
| b. Tobaksfabrikater | 2640.22 | 6.76 | 2646.98 | |
| 45. Træ og Arbejder af Træ: | | | | |
| a. Brænde og Splitved | 999.73 | 15.78 | 1015.51 | |
| b. Tømmer og Træ: | | | | |
| 1. Uforarbejdet | | | | |
| a. Snitgavn | 0 | 0 | 0 | |
| b. Andet | 2504.32 | 19.42 | 2523.74 | |
| 2. Høvlet og pløjet m. m. | 442.06 | 0 | 442.06 | |
| 3. Groft forarbejdede Trævarer | 2068.21 | 173.90 | 2242.11 | |
| 4. Baade, Kanoer o. l. | 0 | 0 | 0 | |
| 5. Andet, herunder Kurvemagerarb.: | | | | |
| a. W. C. Sæder samt Døre, Pa- | | | | |
| neler, Vinduer o. lign. | 0.13 | 0 | 0.13 | |
| b. Andet | 719.72 | 49.33 | 769.05 | |
| 46. Tørv og Tørvestrøelse | 2186.55 | 0 | 2186.55 | |
| 47. Vogne m. v.: | | | | |
| a. Til Jernbaner og Sporveje: | | | | |
| Motorvogne | 0 | 0 | 0 | |
| Tipvogne | 48.00 | 0 | 48.00 | |
| b. Til Hestekraft: | | | | |
| Aabne | 18.00 | 0 | 18.00 | |
| Lukkede | 0 | 0 | 0 | |
| Blokvogne og Tankvogne | 0 | 6.00 | 6.00 | |
| Omnibusser og lign. | 0 | 0 | 0 | |
| Kaner og Slæder | 0 | 0 | 0 | |
| c. Motorkøretøjer: | | | | |
| 1. Handelsvarer: | | | | |
| a. Personvogne | 891.35 | 754.19 | 1645.54 | |
| b. Varevogne | | | | |
| c. Paahængsvogne | | | | |
| d. Motorcykler | 204.00 | 120.00 | 324.00 | |
| 3. I andre Tilfælde | 441.60 | 460.80 | 902.40 | |
| e. Alm. Cykler | 366.54 | 373.92 | 740.46 | |

Overføres 190366.19 114804.09 305170.28

| Pos. | | Indgaaende Kr. | Udgaaende Kr. | Tilsammen Kr. |
|------|---|-------------------|------------------|------------------|
| | Overført | 190366.19 | 114804.09 | 305170.28 |
| | f. Andre Vogne, Dele til Motorvogne og Flyvemaskiner m. m. | 812.86 | 74.60 | 887.46 |
| 48. | Æg | 13.29 | 3280.52 | 3293.81 |
| 49. | Forskellige Varer: | | | |
| | a. Apotekervarer | 416.99 | 38.02 | 455.01 |
| | b. Gær | 902.89 | 0.08 | 902.97 |
| | c. Galanteri og Legetøj | 849.66 | 35.15 | 884.81 |
| | d. Instrumenter og Ure | 2223.60 | 900.99 | 3124.59 |
| | e. Brugte Klæder | 428.38 | 615.59 | 1043.97 |
| | f. Møbler (undtagen Flyttegods) | 5901.22 | 119.05 | 6020.27 |
| | g. Prøver af alle Slags | 101.25 | 105.16 | 206.41 |
| | h. Rørvæv og Halmmaatter | 89.81 | 0 | 89.81 |
| | i. Isolationsmateriale af Mineraluld | 439.49 | 0 | 439.49 |
| | k. Havarede Varer: | | | |
| | 1. Korn | 0 | 0 | 0 |
| | 2. Andre Varer | 27.00 | 0 | 27.00 |
| | l. Kollu med ubekendt Indhold | 9506.34 | 311.30 | 9817.64 |
| 50. | Alle andre Varer | 6208.98 | 726.08 | 6935.06 |
| | Vareafgifter ialt | 218287.95 | 121010.63 | 339298.58 |

Rekapitulation.

I. Skibsafgifter.

| | | |
|--------------------------------------|-------|-----------|
| Fulde Havnepenge | 31033 | Kr. 75 Ø. |
| Partladningsregel | 337 | — 80 — |
| Rutefarten Rønne—København | 6765 | — 93 — |
| Skadelidte Fartøjer | 8 | — 76 — |
| Vinddrivere m. m. | 466 | — 44 — |
| Passagerfartøjer | 0 | — 00 — |
| Bugserspenge | 17 | — 25 — |
| Overliggepenge | 1028 | — 54 — |
| Hjemstedsafgift | 0 | — 00 — |
| Lodspenget | 13154 | — 49 — |

I Skibsafgifter tilsammen 52812 Kr. 96 Ø.

II. Vareafgifter 339298 — 58 —

Oppebaaret ialt 392111 Kr. 54 Ø.

Indbetalt til Statskassen som *Procenter for Oppebørselen* 4720 — 97 —

Indbetalt til Kommunekontoret 387390 Kr. 57 Ø.

Oversigt
over
de af Rønne Toldkammer opkrævede Havneafgifter
i de sidst forløbne 10 Finansaar.

| Finansaar | Havneafgifter Kr. | Lodspenge Kr. | Tilsammen Kr. |
|-------------------|----------------------|------------------|------------------|
| 1936—37 | 386117.32 | 8997.55 | 395114.87 |
| 1937—38 | 402903.23 | 9678.65 | 412581.88 |
| 1938—39 | 393057.49 | 8438.25 | 401495.74 |
| 1939—40 | 356996.82 | 5903.45 | 362900.27 |
| 1940—41 | 319036.12 | 8420.95 | 327457.07 |
| 1941—42 | 362933.63 | 9359.65 | 372293.28 |
| 1942—43 | 386431.78 | 11929.85 | 398361.63 |
| 1943—44 | 415051.67 | 19201.69 | 434253.36 |
| 1944—45 | 414036.52 | 29148.01 | 443184.53 |
| 1945—46 | 378957.05 | 13154.49 | 392111.54 |

Rønne Toldkammer, den 6. April 1946.

L. G. Larsen.
Toldmedhjælper.

K. Bidstrup.
Kontormhj.

Beretning
om
Skibsfarten paa Rønne Havn i Aaret 1945.

| | |
|--|---------------------------|
| Indgaaet 1091 Motorskibe med 61096 Netto Reg. Tons | |
| 125 Dampskibe » 34350 » » » | |
| 8 Lægtene » 1747 » » » | |
| I alt 1224 Skibe | med 97193 Netto Reg. Tons |

I Aaret 1944

| | |
|--|---------------------------|
| indgik 1171 Motorskibe med 61320 Netto Reg. Tons | |
| 77 Dampskibe » 25566 » » » | |
| 5 Lægtene » 1589 » » » | |
| I alt 1253 Skibe | med 88475 Netto Reg. Tons |

I Aaret 1943

indgik i alt 1316 Skibe med 91311 Netto Reg. Tons

Regeringsskibe af enhver Art, saavel fremmede som Landets egne, alle Slags Lystfartøjer, her hjemmehørende Passagerskibe samt Fiskefartøjer under 6 Tons Netto er ikke medregnet.

Rønne, den 2. Januar 1946.

Vald. Andersen,
Havnefoged.

Regnskab

over

Søndre Baadehavns Indtægter og Udgifter for Aaret 1945—46.

| | Kr. | Kr. |
|--|---------|---------|
| Indtægt. | | |
| I. Beholdning fra 1944—45: | | |
| a. Indestaaende i Sparekassen | 2372.68 | |
| b. Kontant | 322.59 | |
| | 2695.27 | |
| II. Havneafgifter: | | |
| 1. Hjemstedsafgift | 65.00 | |
| 2. Baadeafgift for de i Havnen hjemmehørende Baade | 370.25 | |
| 3. Afgift af fremmede Baade | 60.00 | |
| 4. Ind- og Udførselafgift | 0 | |
| 5. Afgift af Fiskeri: | Kr. | |
| a. Af 3762,5 kg Laks à 4 Ø | 150.50 | |
| b. » 0 kg Laksørred » 4 — | 0 | |
| c. » 0 kg Rødspætter » 1 — | 0 | |
| d. » 0 kg Aal » 3 — | 0 | |
| e. » 36000 kg Torsk à 25 Ø. pr. 100 kg | 90.00 | |
| f. » 130400 kg Sild à 40 — » 100 kg | 521.60 | |
| | 762.10 | |
| 6. Garntørrepladser og Pladsleje for en Tank | 75.25 | |
| 7. Havnens Barkegryde | 201.00 | |
| | 1533.60 | |
| III. Tilskud fra Kommunen eller Skibshavnen | | 0 |
| IV. Andre Indtægter: | | |
| Renter af de i Sparekassen indestaaende Beløb | | 61.89 |
| | | 4290.76 |
| Udgift. | | |
| 1. Afdrag til Rønne Havn | | 450.00 |
| 2. Lønninger | | 150.00 |
| 3. Nye Arbejder | | 0 |
| 4. Vedligeholdelse | | 79.91 |
| 5. Andre Udgifter | | 37.10 |
| 6. Beholdning ved Aarets Udgang: | | |
| a. Indestaaende i Sparekassen | 2734.57 | |
| b. Kontant | 839.18 | |
| | 3573.75 | |
| | | 4290.76 |

Kr. Kr.

Status
ved Aarets Udgang.

Havnen ejer:

| | | |
|---|---------|---------|
| 1. Indestaaende i Sparekassen | 2734.57 | |
| 2. Kontant Beholdning | 839.18 | |
| | <hr/> | 3573.75 |
| | | <hr/> |
| | | 3573.75 |
| | | <hr/> |
| Gæld til Rønne Havn | | 5152.71 |
| | | <hr/> |

Regnskab

over

Nørrekaas Baadehavns Indtægter og Udgifter for Aaret 1945—46.

| | Kr. | Kr. |
|--|---------|---------|
| Indtægt. | | |
| I. Beholdning fra Aaret 1944—45: | | |
| a. Indestaaende i Sparekassen | 2917.35 | |
| b. Kassebeholdning | 18.35 | |
| | 2935.70 | |
| II. Havneafgifter: | | |
| 1. Hjemstedsafgift | 123.00 | |
| 2. Aarlig Baadeafgift | 316.50 | |
| 3. Pladsleje | 25.00 | |
| 4. Afgift af Fiskeri: | | |
| a. Af 8021 kg Laks à 4 Ø | 320.84 | |
| b. » 0 kg Laksørred à 4 — | 0 | |
| c. » 0 kg Rødspætter og Botter à 1 — | 0 | |
| d. » 150 kg Aal à 3 — | 4.50 | |
| e. » 23480 kg Torsk à 25 — pr. 100 kg | 58.70 | |
| f. » 130605 kg Sild à 40 — » 100 kg | 522.42 | |
| | 906.46 | |
| | | 1370.96 |
| III. Tilskud fra Kommunen eller Skibshavnen | | |
| | | 0 |
| IV. Andre Indtægter: | | |
| Renter af de i Sparekassen indsatte Beløb | | 67.33 |
| | | 4373.99 |
| Udgift. | | |
| 1. Afdrag paa Gæld | | 400.00 |
| 2. Lønninger | | 150.00 |
| 3. Nye Arbejder | | 0 |
| 4. Havnens Vedligeholdelse | | 163.06 |
| 5. Andre Udgifter | | 0 |
| 6. Beholdning ved Aarets Udgang: | | |
| a. Indestaaende i Sparekassen | 2984.68 | |
| b. Kontant | 676.25 | |
| | 3660.93 | |
| | | 4373.99 |

Status
ved Aarets Udgang.

Havnen ejer:

| | |
|------------------------------------|---------|
| Beholdning i Sparekassen | 2984.68 |
| Kontant Kassebeholdning | 676.25 |
| | <hr/> |
| | 3660.93 |

Rønne Gasværk.

Driftsberetning for Aaret 1945—46.

Kul.

| | |
|--|----------------------|
| Beholdning ved Aarets Begyndelse | 1187696 kg |
| Tilgang i Aarets Løb | 3241855 — |
| | Tilsammen 4429551 kg |
| Bortkørt frasorterede Sten | 18000 — |
| Forbrug i Aarets Løb | 3648184 — |
| Beholdning ved Aarets Slutning | 763567 kg |
| Afgivet til Nexø, Hasle og Allinge Gasværker | 332826 — |
| Lager ved Aarets Slutning | 430541 kg |
| Pris pr. Ton frit i Hus Kr. 84,50. | |

Gasproduktion.

| | |
|---|------------------------|
| Hovedmaaler viste ved Aarets Slutning | 2300200 m ³ |
| » » » » Begyndelse | 951800 — |
| Produceret i Aarets Løb | 1348400 m ³ |
| Beholdning ved Aarets Begyndelse | 1800 m ³ |
| » » » Slutning | 3000 — |
| Merbeholdning ved Aarets Slutning | ÷ 1200 — |
| Gasforbrug i Aarets Løb | 1347200 m ³ |

For at regenerere Rensemassen er tilsat 2 % Luft.

Gasforbrug.

| | | |
|---|----------------------------------|--------|
| Til Kogning har indbragt Kr. 292626,25 = 39,1 Ø. pr. m ³ | 747843 m ³ | 55,6 % |
| » Industribrug — » 93568,45 = 32,3 » » » | 289669 » | 21,6 » |
| » Opvarmning — » 11169,70 = 37,1 » » » | 30124 » | 2,2 » |
| » Gadebelysning — » 24584,25 = 25 » » » | 98337 » | 7,3 » |
| Værkets eget Forbrug | 66070 » | 4,9 » |
| Svind | 115239 » | 8,6 » |
| | Tilsammen 1347200 m ³ | 100 % |

| | |
|-------------------------------|---------------------------------|
| Gaspris til Kogning | 45 à 35 Ø. pr. m ³ . |
| — » Industribrug | 40 à 25 » » » ÷ Rabat |
| — » Opvarmning | 45 à 35 » » » |

Pris pr. udsendt m³ = 31,3 Øre.

Pris pr. solgt m³ = 36,2 Øre.

Samlet Gassalg 1165973 m³ til i alt Kr. 421949,65.

Koks.

Beholdning pr. 1. April 1945 5700 hl hele, 11600 hl knuste, 1000
 hl smaa + 200 hl Smuld 18500 hl
 Produceret i Aarets Løb: hele Koks 57162 »

Tilsammen 75662 hl

Afgang i Aarets Løb:

Til Underfyr, hele Koks 20138 hl = 35,2 % af Produktionen

» Lokaler m. m. kn. Koks 340 »

Salg, hele 2604 » (Resultat af Knusning)

— knuste 30464 $\frac{1}{2}$ » 54,1 %

— smaa 9660 $\frac{1}{2}$ » 23,9 »

— Smuld 2986 » 7,5 »

Svind v. Knusn. og Maaling 5369 » 14,5 »

Ialt 71562 hl

Beholdn. pr. 31. Marts 1946 3100 hl hele, 800 hl knuste, 200 hl smaa +
 0 hl Smuld Ialt 4100 hl

Kokspris:

Hele pr. hl Kr. 4,50 Kr.

Knuste » » » 5,00 »

Smaa » » » 3,90 »

Smuld » » » 1,75 »

Vægt pr. hl hele 41 kg, knuste 47 kg, smaa 54 kg og Smuld ca. 60 kg.
 Salget af Koks har indbragt Kr. 221798,05 = Kr. 4,85 pr. hl i Gennemsnit.

Tjære.

Beholdning ved Aarets Begyndelse 48000 kg
 Produceret i Aarets Løb 154450 »

Tilsammen 202450 kg

Afgang i Aarets Løb:

Salg: raa Tjære 50120 kg

» centrifugeret Tjære 11109 »

» destilleret Tjære Nr. 1 72369 »

133598 »

Beholdning ved Aarets Slutning 68852 kg

Salget af Tjære har indbragt Kr. 36584,60 = 27,3 Øre pr. kg i Gennemsnit.

Rensemasse.

Beholdning ved Aarets Begyndelse 43800 kg

Tilgang i Aarets Løb 0 »

Afgang i Aarets Løb 11000 »

Beholdning ved Aarets Slutning 32600 kg

Rensekasser skiftet 13 Gange.

Forbrug af Elektricitet 14730 kWh.

Forbrug af Vand: fra Vandværk 5400 m³, fra Brønd 1970 m³, ialt 7370 m³.

Ovndriften.

I Drift var Ovn Nr. I i 357 Døgn.

» » » » II i 357 »

» » » » III i 108 »

» » » » IV i 0 »

Antal Ladninger i Aarets Løb 15734.

Antal Retorter udbændt 112.

I Drift var 15 Retorter i 24 Døgn.

» » 16 » i 227 »

» » 23 » i 15 »

» » 24 » i 91 »

I alt 822 Ovndøgn.

I alt 6521 Retortdøgn.

Gadebelysningen.

| | | |
|----------------------------|---|-------------------------------|
| Aftenlygter | 325 a 304 Stk. i 2195 ¹ / ₂ Timer | 63499,30 m ³ |
| Natlygter | 76 a 86 — i 1393 — | 20185,30 — |
| Ved Gadearbejder | 1 — i 52 ¹ / ₂ — | 10,50 — |
| Vaageblus | 325 a 304 — i 273 Døgn | 14504,42 — |
| | I alt Forbrug | <u>98230,14 m³</u> |

Gadebelysningen bestaar af: 0 Stk. opadbrændende med 1 Blus
 16 » nedadbrændende med 2 Blus
 152 » — » 3 »
 134 » — » 4 »
 2 » — » 6 »

I alt 304 Stk. Gadelygter m. i alt 1036 Blus.

Til Vedligeholdelse af disse medgik: 3325 Stk. Killingnet.

Gasmaalere.

| | Alm. Maalere | Automat-maalere | I alt Maalere |
|---------------------------------|--------------|-----------------|---------------|
| Ved Aarets Begyndelse | 3070 | 931 | 4001 |
| Opsat i Aarets Løb | 251 | 226 | 477 |
| Nedtaget i Aarets Løb | 405 | 200 | 605 |
| Ved Aarets Slutning | 2916 | 957 | 3873 |

Stikledninger.

Ved Aarets Begyndelse 2954 Stk.

Tilgang i Aarets Løb 212 »

Afgang i Aarets Løb 118 »

Ved Aarets Slutning 3048 Stk.

I Aarets Løb blev 42 Stk. gamle Ledninger fornyet med ialt 218,9 m 1¹/₂" Damprør.

Hovedledninger.

Ved Aarets Begyndelse var i Brug 29445 m Hovedledning.
 » » Slutning » i » 29445 m »

Gasmotorer.

| | | |
|---------------------------------|------------------|---------|
| Ved Aarets Begyndelse | 7 Stk. med i alt | 282 HK. |
| Tilgang i Aarets Løb | 0 » » » | 0 » |
| Afgang i » » | 2 » » » | 205 » |
| Ved Aarets Slutning | 5 Stk. med i alt | 77 HK. |

Badeovne og Kaminer m. m.

| | |
|---------------------------------|--|
| Ved Aarets Begyndelse | 84 Vaskekedler, 263 Badeovne, 221 Kaminer. |
| Tilgang i Aarets Løb | 5 » 1 » 2 » |
| Afgang i » » | 1 » 1 » 7 » |
| Ved Aarets Slutning | 88 Vaskekedler, 263 Badeovne, 216 Kaminer. |

Gennemsnitstal.

| | |
|--|----------------------|
| Kulforbrug i Døgnet | 10220 kg |
| Gasproduktion i Døgnet | 3777 m ³ |
| » pr. Retort i Døgnet | 206,6 » |
| » pr. Ladning | 85,7 » |
| Kulforbrug » » | 231,8 kg |
| Gasudbytte pr. 1000 kg Kul | 369,6 m ³ |
| Koksudbytte » » » » | 680 kg 68 % |
| Underfyr » » » » | 220,8 » 22 % |
| Tjære produceret » » » | 42,4 » |
| Største Døgnforbrug Søndag d. 23. December | 6550 m ³ |
| Mindste do. Tirsdag d. 21. Maj | 1630 » |

Bombardementet af Rønne, Tirsdag den 8. Maj 1945, medførte, at Hovedledningsnettet blev saa stærkt beskadiget, at det var nødvendigt at lukke for Gastilførsel til Byen.

Gasværket var derefter ude af Drift fra 8. Maj til 18. Maj 1945.

Rønne Gasværk i November 1946.

J. Stibolt.

Beretning vedrørende Gasværket i Aaret 1945—46.

Ved Bombardementet den 8. Maj 1945 blev selve Gasværket ikke ramt, men mange Hovedledninger og Stikledninger blev sprængte. Umiddelbart efter Bombardementet blev det nødvendigt at sætte Gasværket helt ud af Drift for at faa Lejlighed til at foretage de mest nødvendige Reparationer af Ledningsnettet.

Skaderne paa Hovedledningerne blev først udbedrede i saa stor Udstrækning, som man kunde konstatere disse. Derefter gik alle de aut. Vand- og Gasmestre sammen med deres Svende og en Del af Gasværkets Folk i Gang med at undersøge og lukke for alle Stophaner i alle Byens Ejendomme. Efter at dette Arbejde var udført, og efter at de fleste bombe-ramte Huses Stikledninger var afbrudt ved Hovedledningerne og Maalerne nedtagne i disse Huse, blev der igen den 18. Maj sat Gas paa Ledningsnettet. Dette blev udluftet mange Steder i Byen. Det blev forbudt Forbrugerne selv at lukke op for Gassen af Hensyn til Eksplosionsfare, hvorefter Gasværkets Personale og de autoriserende Gasmestre gik i Gang med at udlufte Stikledninger, Installation og Maalere og tænde Gassen. Naar dette var udført, gaves der igen Tilladelse til Brug af Gassen. Den 28. var alle brugelige Installationer igen klar til Brug.

Der blev nedtaget ca. 300 Maalere, af hvilke de fleste var mere eller mindre stærkt beskadigede og en Del helt ødelagte.

Iøvrigt forløb Gasværket Drift nogenlunde normalt, naar man tager Hensyn til Rationeringen og de mere eller mindre gode Gaskul, man havde at arbejde med. Mange og store var Skaderne paa Ledningsnettet, og der vil komme mange store Udgifter og meget Arbejde i de kommende Aar, inden Ledningsnettet kommer i samme gode Stand som før Bombardementet.

Rønne i September 1946.

J. Stibolt.

Rønne Elektricitetsforsyning.

Fra 1. April 1945 ophørte Rønne Elektricitetsværk med at være et selvproducerende Værk, idet Rønne Elektricitetsforsyning fra denne Dato har aftaget sit Elektricitetsforbrug fra Andelsselskabet Bornholms Højspændingsværk.

Andelsselskabet blev ganske vist først stiftet den 3. Oktober 1945, men overtog reelt Driften fra 1. April.

Af Belysningsudvalgets Medlemmer valgte Byraadet:

Tømrermester A. Andresen,
Civilingeniør K. B. Bidstrup og
Borgmester N. C. Nielsen,

til at indtræde i Andelsselskabets Bestyrelse, som valgte Tømrermester A. Andresen til Formand.

Som Følge af ovenstaaende Ændring har Rønne afhændet Transformatorstationerne Egeby I og II, Saxebro, Sæne, Sorthat, Olsker, Rø, Humledal og Tejn med tilhørende Lavspændingsnet og Maalere til en nedskreven Værdi af Kr. 48.268,14 samt Transformatorartaarne i Allinge-Sandvig, Pedersker og Gudhjem til et Beløb af Kr. 12.863,18.

Den 600 HK store Dieselmotor har som Omformer været i Drift i 6910 Timer og omformet 1.696.460 kWh Vekselstrøm til 1.337.220 kWh Jævnstrøm ved en Virkningsgrad paa 78,8 %.

For at ophjælpe Spændingsforholdene i den sydlige Bydel blev den 75 KW Omformer anbragt paa Dampværket og omformede fra December til Marts 115.600 kWh Vekselstrøm til 92.454 kW jævnstrøm ved en Virkningsgrad paa 80 %.

Der er købt 1.533.665 kWh Jævnstrøm og solgt 1.414.317 kWh, hvorved Tabet udgør 7,8 %. Af Vekselstrøm er købt 398.230 kWh og solgt 349.027 kWh med et Tab paa 12,4 %.

Grunden til de forholdsvis store Tab i Ledningsnettene maa søges i, at der er aftaget betydelige Mængder Strøm af Russerne uden om Maaljerne, men ogsaa at mange Maalere blev ødelagte ved Bombardementerne og ikke kunde aflæses.

Salget af Jævnstrøm var 9,6 % og af Vekselstrøm 24,5 % mindre end i 1944—45.

Som bekendt blev der i Begyndelsen af Februar 1945 indført Elektricitetsrationering. Fra 1. April til 15. August blev Tildelingen til Lys halveret til 2 kWh pr. Husstand + 1 kWh pro persona pr. Maaned. Fra

15. August bragtes Rationen igen op til samme Højde som før 1. April og samtidig blev Rationerne for Madlavning forhøjede. Den 1. Oktober blev Rationeringen ophævet for Kraftforbrug under 5.000 kWh pr. Maaned og en Række andre Virksomheder fik Adgang til at hæve Forbruget til det tilsvarende Forbrug i samme Periode af 1944.

1. November blev der igen givet flere Lempelser og den 7. Februar ophævedes Rationeringen bortset fra Forbud mod udvendig Reklamebelysning, elektrisk Rumopvarmning og Brug af elektriske Badeovne.

Elektricitetspriserne har været de samme, som var gældende i 1944—45.

Bombardementerne den 7. og 8. Maj bevirkede en Driftsstandsning den 7. fra Kl. 12⁵⁰ til 13⁰⁰ og den 8. fra Kl. 10³⁰ til den 9. Kl. 6⁴⁰. Grunden hertil var, at Luftværnschefen beordrede Evakuering af Værkets Personale af Frygt for Gadekampe.

Strømforsyningen var brudt helt sammen. I 41 Gader laa Ledningsnettet paa Jorden og talrige Master var enten sprængt bort eller svært beskadigede. Forbindelsen til Gasværket blev ret hurtigt etableret, fordi Fødekablerne ikke havde lidt Skade, ligesom Luftledningsnettet i den nordre Bydel var intakt. Derefter arbejdedes der hen til, at de livsvigtige Virksomheder fik Strømforsyningen bragt i Orden. I Løbet af 7 Dage var Forsyningen nødtørftigt retableret, saaledes at de fleste beboelige Huse fik Strøm. Arbejdsstyrken var i disse Dage oppe paa 35 Mand.

I Aarets Løb blev der stadig arbejdet paa at bringe Luftledningerne tilbage i den gamle Stand, men Arbejdet var ikke afsluttet ved Regnskabsaarets Afslutning.

Skaderne blev af Krigsforsikringen for elektriske Stærkstrømsanlæg takseret til Kr. 27.441,82.

Udover Beskadigelsen paa Ledningsnettet brændte 58 Maalere, 38 kunde ikke repareres og 177 Maalere blev mere eller mindre beskadigede.

Der justeredes 297 Maalere paa Værkstedet.

K. Schmidt.

Driftsregnskab 1945—46.

| | Regnskab Kr. | Budget Kr. |
|---|-----------------|---------------|
| Indtægter. | | |
| a. Jævnstrøm: | | |
| 1. Elektricitet til Byens Belysning | 3.108.00 | |
| 2. Belysningselektricitet | 354.120.09 | |
| 3. Krafterelektricitet | 309.799.12 | |
| | 667.027.21 | 420.000.00 |
| b. Vekselstrøm | 54.729.35 | 0 |
| c. Salg af Fjernvarme | 12.915.00 | 12.600.00 |
| d. Leje af Dieselcentral | 11.257.23 | 11.257.23 |
| e. Maalerleje | 1.675.00 | 0 |
| f. Andre Indtægter: | | |
| 1. Salg af Automobil | 2.250.00 | |
| 2. Ledningsafgifter | 270.00 | |
| 3. Andre Indtægter | 3.124.83 | |
| | 5.644.83 | 0 |
| | 753.248.62 | 443.857.23 |
| Udgifter. | | |
| a. Lønninger | 46.452.86 | 34.805.70 |
| b. Tilsk. t. Pensionsfond (og direkte udbet. Pensioner) | 21.565.88 | 19.781.36 |
| c. Forsikringer, Skatter og Afgifter | 5.757.36 | 5.800.00 |
| d. Kontorhold (herunder Tilskud til Byens Bestyrelse) | 17.456.50 | 17.000.00 |
| e. Brændsel m. m. vedr. Fjernopvarmningsanlægget | 36.854.20 | 14.340.00 |
| f. Køb af Elektricitet fra Højspændingsværket | 483.820.17 | 260.000.00 |
| g. Vedligeholdelse af Bygninger og Plads | 1.160.99 | 2.000.00 |
| h. Vedligeholdelse af Maskiner og Inventar | 20.520.16 | 6.000.00 |
| i. Vedligeholdelse af Ledningsnet og Maalere | 22.420.38 | 9.750.00 |
| k. Nyanskaffelser, der afh. af Aarets Driftsindtægter | 6.088.86 | 0 |
| l. Andre Udgifter | 3.299.00 | 3.533.03 |
| m. Renter af Anlægskapital (5.0% af Kr. 277.185.58) | 13.859.28 | 17.269.56 |
| n. Afskrivning | 12.309.28 | 26.777.58 |
| o. Henlagt til Fornylsesfond | 0 | 14.800.00 |
| | 691.564.92 | 431.857.23 |
| | 61.683.70 | 12.000.00 |

Anlægskapital.

| | |
|--|--------------|
| Grund og Bygninger | 307.201.48 |
| Maskiner og elektriske Anlæg | 475.470.70 |
| Transformatorstationer | 108.504.98 |
| Lavspændingsledninger og Maalere | 61.357.98 |
| | <hr/> |
| Samlede Anlægsudgifter | 952.535.14 |
| Afskrevet: | |
| | + 454.527.51 |
| | ÷ 791.493.35 |
| | <hr/> |
| | 336.965.84 |
| | <hr/> |
| | 615.569.30 |
| | <hr/> |

Anlæggenes Størrelse.

1 Stk. 600 HK B og W Dieselmotor,

1 » 400 » — —

2 » 150 » — —

Ialt 1300 HK

1 Stk. 400 KW Thrige Dynamo

1 » 269 » — —

2 » 100 » — —

Ialt 869 KW

1 Stk. 600 kVA. Thrige Generator.

1 Stk. 75 KW Motorgenerator.

1 Akkumulatorbatteri, 260 Celler, 162 Amp. × 3 Timer.

| | 1944—45 | 1945—46 | Forøgelse | |
|-------------------------------------|---------|---------|-----------|--------|
| | | | i alt | i % |
| Fødekablernes Længde . km | 6,31 | 6,31 | | |
| Fordelingsnettets » . . . » | 35,16 | 35,16 | | |
| — Vægt . Tons | 26,51 | 26,51 | | |
| Antal Stikledninger | 3183 | 3216 | 33 | 1,0 |
| » Transformatorer | 14 | 7 | ÷ 7 | ÷ 50,0 |
| Transf. samlede Størrelse kVA | 580 | 370 | ÷ 210 | ÷ 36,2 |
| Transf.stationernes Ledn. km | 64,8 | 10,5 | ÷ 54,3 | ÷ 83,8 |
| — » Tons | 43,0 | 5,7 | ÷ 37,3 | ÷ 86,8 |
| Installationernes Størrelse: | | | | |
| Jævnstrøm | | | | |
| Gadebelysning KW | 0,9 | 9,6 | 8,7 | 966,7 |
| Lys, 1 Lampest. = 40 W. » | 2104,2 | 2129,5 | 25,3 | 0,1 |
| Kraft, 1 HK = 900 W. » | 2278,6 | 2400,6 | 122,0 | 0,5 |
| Varme » | 166,2 | 126,8 | ÷ 39,4 | ÷ 23,7 |
| Ialt » | 4549,9 | 4666,5 | 116,6 | 2,6 |
| Vekselstrøm | | | | |
| Vandværket » | 191,9 | 193,0 | 1,1 | 0,6 |
| Lys, 1 Lampest. = 30 W. » | 195,0 | 29,5 | ÷ 165,5 | ÷ 84,9 |
| Kraft, 1 HK = 900 W. » | 728,0 | 112,7 | ÷ 615,3 | ÷ 84,5 |
| Ialt » | 1114,9 | 335,2 | ÷ 779,7 | ÷ 69,9 |
| Jævnstrømsmaalere | | | | |
| Lys | 4279 | 4172 | ÷ 107 | ÷ 2,5 |
| Kraft | 443 | 449 | 6 | 1,4 |
| Varme | 96 | 110 | 14 | 14,6 |
| Ialt | 4818 | 4731 | ÷ 87 | ÷ 1,8 |
| Vekselstrømsmaalere | | | | |
| Vandværket | 5 | 5 | | |
| Lys | 360 | 59 | ÷ 301 | ÷ 83,6 |
| Kraft | 107 | 14 | ÷ 93 | ÷ 86,8 |
| Ialt | 472 | 78 | ÷ 394 | ÷ 83,5 |

| | 1944—45 | 1945—46 | Forøgelse | |
|---------------------------------------|---------|---------|-----------|--------|
| | | | i alt | i % |
| Køb = afgivet Energi: | | | | |
| Jævnstrøm kWh | 1651160 | 1533665 | | |
| Vekselstrøm » | | 398230 | | |
| Ialt » | | 1931895 | | |
| Forbrug: | | | | |
| Rønne, Gadebelysning » | 8500 | 15540 | 7040 | 82,8 |
| Belysning » | 480830 | 538824 | 57994 | 12,7 |
| Fælles » | 5925 | 10150 | 4225 | 71,2 |
| Boligt. og Varme » | 8930 | 14833 | 5903 | 66,1 |
| Kraft » | 1060003 | 834970 | ÷225033 | ÷ 21,2 |
| Jævnstrøm i alt » | 1564188 | 1414317 | ÷149871 | ÷ 9,6 |
| Opland, Vandværket » | 207790 | 210340 | 2550 | 1,2 |
| Belysning » | 63028 | 13002 | ÷ 50026 | ÷ 79,4 |
| Kraft » | 191298 | 125685 | ÷ 65613 | ÷ 34,3 |
| Vekselstrøm ialt » | 462116 | 349027 | ÷113089 | ÷ 24,5 |
| Jævn- og Vekselstrøm ialt » | 2026304 | 1763344 | ÷262960 | ÷ 13,0 |
| Benyttelsestider | | | | |
| Belysning i Rønne Tm. | 222,0 | 255,7 | 33,7 | 15,2 |
| Kraft i Rønne » | 465,1 | 347,9 | ÷ 117,2 | ÷ 25,2 |
| Ialt i Rønne » | 343,8 | 303,0 | ÷ 40,8 | ÷ 11,9 |

Største Døgnforbrug d. 21/12 45 6136 kWh.

Mindste — d. 8/5—9/5 45 340 kWh.

Største Belastning d. 17/12 45 480 KW.

Rønne Vandværk.

Driftsberetning for Aaret 1945—46.

Oppumpet Raavand til Filtre

fra:

| | | |
|----------|------------------------|----------------------|
| Elleby | Pumpestation | 90450 m ³ |
| Sursænke | — | 136200 — |

Indpumpet Rentvand til Byen

fra:

| | |
|---|-----------------------|
| Station Filtre (Elleby, Sursænke) | 203400 m ³ |
| » Byvangen | 63850 — |
| » Stampen | 425750 — |
| » Curdts' Lund | 86350 — |

Vandforbrug i alt i Aarets Løb 779350 m³

Vandforbrug efter Maaler 219288 m³

— uden — 560062 —

Middeldøgnforbruget ialt i Liter pr. Indbygger ($\frac{1}{10}$ 45 11495) . 188,14 Liter

— » i » » — idet Vand til

| | |
|---|---------------------|
| Næringsbrug fradrages | 133,5 — |
| Vandforbrug i Gennemsnit i Døgnet | 2135 m ³ |
| Største Døgnforbrug Torsdag den 19. Juli 1945 | 3250 — |
| Mindste — Mandag den 30. Juli 1945 | 1100 — |

Bemærkninger: I Forhold til sidste Aar er der en Nedgang i Vandforbruget gennem Maaler paa 46775 m³ eller 18 $\frac{1}{10}$ %. Dette skyldes Nedlægelse af Elektricitetsværkets Generatoranlæg.

Til Husholdning er der en Stigning paa 42675 m³ eller 8,2 $\frac{1}{10}$ %.

Maskindriften.

Raavandspumper:

| | | | | |
|--------------|-------------------------------------|-----------|------|-------|
| Elleby | — Stempelpumpe | i Drift i | 3806 | Timer |
| Sursænke | — Stempelpumpe | — | 0 | — |
| Sursænke | — Centrifugalpumpe | — | 5860 | — |
| Byvangen | — Centrifugalpumpe | — | 5710 | — |
| Stampen | — Centrifugalpumpe Nr. I | — | 452 | — |
| Stampen | — Centrifugalpumpe Nr. II | — | 5126 | — |
| Curdts' Lund | — Stempelpumpe | — | 3637 | — |

Rentvandspumper:

| | | | | |
|--------------|---|----------------------------------|------|-------|
| Filtre | — | Centrifugalpumpe Nr. I i Drift i | 3 | Timer |
| Filtre | — | Centrifugalpumpe Nr. II | 2354 | — |
| Byvangen | — | Centrifugalpumpe | 5650 | — |
| Stampen | — | Centrifugalpumpe Nr. I | 95 | — |
| Stampen | — | Centrifugalpumpe Nr. II | 4758 | — |
| Curdts' Lund | — | Centrifugalpumpe | 3637 | — |

| | Gennemsnitlig Pumpetid pr. Døgn for Raavandspumper | | | | | | | Højeste Vandspejlssænkning i Meter Vandsøjle | | | | | Nedbør mm |
|------------|--|--------------------|------------------------|----------|---------------|----------------|--------------|--|----------|----------|---------|--------------|--------------|
| | Elleby | Sursænke Stempelp. | Sursænke Centrifugalp. | Byvangen | Stampen Nr. I | Stampen Nr. II | Curdts' Lund | Elleby | Sursænke | Byvangen | Stampen | Curdts' Lund | |
| April . . | 10,0 | 0 | 16,0 | 6,0 | 0 | 13,4 | 9,8 | 0 | 3,3 | 0,7 | 0,9 | 2,8 | 37,0 |
| Maj . . | 10,0 | 0 | 16,0 | 11,6 | 1,5 | 15,5 | 5,7 | 0 | 4,4 | 2,3 | 4,0 | 2,8 | 17,0 |
| Juni . . | 10,0 | 0 | 16,0 | 11,0 | 0 | 17,5 | 9,7 | 0 | 3,3 | 2,2 | 1,2 | 2,8 | 144,0 |
| Juli . . | 12,1 | 0 | 16,6 | 16,5 | 4,6 | 11,1 | 11,8 | 0 | 3,5 | 4,0 | 4,9 | 3,0 | 29,0 |
| August . | 12,0 | 0 | 16,0 | 17,1 | 3,1 | 13,6 | 13,4 | 0 | 4,7 | 4,0 | 3,7 | 3,2 | 94,5 |
| September | 12,0 | 0 | 16,0 | 18,5 | 2,0 | 12,5 | 12,7 | 0 | 3,7 | 4,3 | 3,0 | 3,4 | 31,7 |
| Oktober . | 12,0 | 0 | 16,0 | 17,7 | 8,4 | 13,5 | 3,8 | 0 | 3,6 | 4,3 | 3,1 | 3,0 | 26,6 |
| November | 12,0 | 0 | 16,0 | 18,0 | 0 | 13,4 | 11,8 | 0 | 0 | 4,0 | 1,2 | 3,3 | 47,7 |
| December | 12,0 | 0 | 16,0 | 18,0 | 0 | 15,2 | 11,6 | 0 | 0 | 4,0 | 0 | 0 | 85,8 |
| Januar . . | 12,0 | 0 | 16,0 | 18,0 | 0 | 13,1 | 11,7 | 0 | 0 | 4,0 | 0 | 0 | 30,5 |
| Februar . | 12,0 | 0 | 16,0 | 18,0 | 0 | 13,9 | 12,0 | 0 | 0 | 4,0 | 2,2 | 2,0 | 60,2 |
| Marts . . | 12,0 | 0 | 16,0 | 18,0 | 1,1 | 12,0 | 6,0 | 0 | 0 | 4,0 | 0 | 0 | 41,9 |

Elektricitetsforbrug.

| | | | | |
|--------------|---|------------------------|--------|-----|
| Elleby | — | Raavandspumpe . . . | 7200 | kWh |
| Sursænke | — | Raavandspumpe . . . | 6700 | — |
| Filtre | — | Rentvandspumper . . . | 23670 | — |
| Byvangen | — | begge Dele | 29510 | — |
| Stampen | — | begge Dele | 143260 | — |
| Curdts' Lund | — | begge Dele | 22510 | — |
| Kontor | — | Fjernstyring | 687 | — |

Ialt 233537 kWh

Elektricitet betales med 25 Øre pr. kWh.

| | | |
|--|--------|------------|
| Udgift til Drivkraft i Aarets Løb . . | Kr. | 59.021,20 |
| Samlede Driftsudgifter i Aarets Løb » | | 179.280,51 |
| Udgift til Drivkraft pr. m ³ Vand . . . | 7,6 | Øre |
| Samlede Driftsudgifter pr. m ³ Vand . . | 23,004 | Øre |

Udgift til Drivkraft pr. m³ Vand

fra:

| | | |
|---|-------------------------|-----------------|
| Elleby | — Raavand | 1,99 Øre |
| Sursænke | — — | 1,23 — |
| Filtre | — Rentvand | 2,91 — |
| I Gennemsnit for Vand fra Filtre . . . | | <u>4,62 Øre</u> |
| Byvangen | — Raavand og Rentvand . | 11,57 — |
| Stampen | — — | 8,42 — |
| Curdts'Lund | — — | 6,52 — |
| I Gennemsnit pr. m ³ Vand fra alle Stationer | | <u>7,51 Øre</u> |

Tilgang af nye Hovedledninger.

Ingen.

Statistik over Haner m. m.

| | Stikledninger | Forbrugere | | Antal Taphaner | | | | | Lejligheder med Varmtandsforsyn. | Haver efter Opmaaling | | Maalere | |
|-----------------------|---------------|------------------|------------------|----------------|----------|-------|-----|-------|----------------------------------|-----------------------|----------------|------------------|------------------|
| | | Til Hus-holdning | Til Næ-ringsbrug | Køkken | Vaskehus | Andre | Bad | W. C. | | Antal | m ² | Til Næ-ringsbrug | Til Have-vanding |
| Ved Aarets Begyndelse | 2906 | 3684 | 552 | 3350 | 1287 | 2149 | 577 | 2082 | 339 | 275 | 56093 | 169 | 195 |
| Tilgang i Aarets Løb | 123 | 138 | 18 | 140 | 157 | 255 | 106 | 227 | 96 | 1 | 150 | 9 | 4 |
| Afgang i Aarets Løb | 49 | 207 | 16 | 198 | 42 | 87 | 23 | 77 | 9 | 11 | 1768 | 0 | 5 |
| Ved Aarets Slutning | 2980 | 3615 | 554 | 3292 | 1402 | 2317 | 660 | 2232 | 426 | 265 | 55475 | 178 | 194 |

Antal Brandhaner ved Aarets Begyndelse 206, ved Aarets Slutning 207.

Længden af Hovedledninger pr. 1. April 1944 43880 m.

Tilgang i Aarets Løb 0 m. Ved Aarets Slutning 43880 m.

Antal Stikledninger fornyet 27, Antal Anboringer foretaget 228.

Nedbør i Aarets Løb 654,9 mm.

Rønne Vandværk i November 1946.

J. Stibolt.

Rønne Vandværks bogførte Værdi pr. 31te Marts 1946.

| Station | Grund | Bygninger | Maskinanlæg | Filtre og Reservoir | Ledningsnet | Maalere | Diverse | Værktøj og Inventar | Fjernstyringsanlæg og elektriske Ledninger | I alt |
|---------------------------------|----------|-----------|-------------|---------------------|-------------|---------|----------|---------------------|--|-----------|
| Elleby | 1000.00 | 5740.00 | 300.00 | | 9600.00 | | | | 1280.00 | 17920.00 |
| Sursænke | 800.00 | 12300.00 | 1500.00 | | 3840.00 | | | | | 18440.00 |
| Byvangen | 2100.00 | 2788.00 | 600.00 | 6400.00 | 5120.00 | | 5120.00 | 50.00 | | 22178.00 |
| Stampen | 9500.00 | 66420.00 | 3500.00 | 35200.00 | 77670.00 | | 19840.00 | 200.00 | | 212330.00 |
| Curdts' Lund | 1200.00 | 5576.00 | 600.00 | 6400.00 | 3840.00 | | | 50.00 | | 17666.00 |
| Filtre v. Torneværket | 1800.00 | 9840.00 | 600.00 | 19200.00 | 12800.00 | | | 50.00 | | 44290.00 |
| Højdebeholderen | 2200.00 | | | 15360.00 | 5120.00 | | | 50.00 | | 22730.00 |
| Byen: Ledn. og Maalere | | | | | 109600.00 | 3840.00 | | 200.00 | | 113640.00 |
| Fjernstyringsanlæg | | | | | | | | | 19200.00 | 19200.00 |
| I alt Kr. | 18600.00 | 102664.00 | 7100.00 | 82560.00 | 227590.00 | 3840.00 | 24960.00 | 600.00 | 20480.00 | 488394.00 |

Beretning vedrørende Vandværket i Aaret 1945—46.

Driften af Vandværket er forløbet normalt med Undtagelse af Dage under og efter Bombardementet den 8. Maj 1945.

Under Bombardementet blev al Tilførsel af Elektricitet til Drivkraft standset, saa at alle Pumper gik i Staa. Beholderne ved Filtrene og Vandtaarnet var fulde af Vand. Da dette Vand kan løbe til Byen ved eget Tryk, var der Vand i Byen til Brandslukning til hen paa Aftenen den 8. Maj. Den 9. Maj om Aftenen lykkedes det at faa Strøm igen til Pumperne i Stampen, saa at Vandtilførselen kunde klares.

Under Bombardementet blev en Del af Hovedledningerne sprængte, men de største Skader blev repareret i de følgende Dage, og det var forholdsvis faa Gader, der manglede Vand i mange Dage. I de bomberamte Huse gik det slemt ud over Stikledningerne, som var sprængte og utætte. Det blev derfor nødvendigt i stor Udstrækning at afbryde Stikledningerne til disse Ejendomme ude ved Hovedledningerne i Gaderne.

Efterhaanden som Tiden gaar, viser der sig stadig nye Skader paa Ledningsnettet, hvorved man i de kommende Aar maa regne med store Udgifter til Istandsættelser, inden Vandværkets Ledningsnet vil blive i samme gode Stand som før Bombardementet.

Rønne Vandværk i September 1946.

J. Stibolt.

Beretning

om

Driften af Kommunens Skov

for Aaret 1945—46.

Kultur: I Afd. 10 i »Tyvekrogen« er der plantet 9000 Skovfyr. Paa et renafdrevet Areal ved Aakirkeby Landevej (Afd. 37) er der plantet 18.000 Rødgran og 9000 Douglasgran.

I øvrigt har Nyplantning og Renholdelse været hindret og vanskeliggjort af de russiske Militærleje i Skoven.

Skovning: Bøg: 9 rm Klov — 40 rm Fagot — 46 rm Knippel. Naaletræ: 259,84 m³ Tømmer — 37 Bkr. Lægter og Stager — 77 Bkr. Rafter — 731 rm Snitgavn — 1497 rm Brænde — 674 Bkr. Kvas — 200 rm Stødbrænde. Forskelligt Løvtræ: 28 rm Brænde — 13 rm Knippel.

Skoveffekterne er alle solgt underhaanden. Gavntræet er hovedsagelig aftaget af Rønne Skæreri, Frydenlund Byggeforsretning og Skæreriet ved Stampen. Brændet er af Amtsbrændselsudvalget tildelt Beboere i Rønne Kommune. Ekstrahugsten paa 1000 rm Brænde er uddelt til Aldersrentenydere og til »De gamles Hjem«.

Indtægten har været:

| | |
|--|----------------------|
| Ved Salg af Skoveffekter | Kr. 52.083,85 |
| » Leje og Forpagtningsafgifter | — 675,00 |
| » Beholdningens Merværdi | — 3.628,15 |
| | <u>Kr. 56.437,00</u> |

Udgifter:

De samlede Udgifter (incl. Forrentning og Afskrivning) har andraget Kr. 54.342,47

Beholdningen var pr. 1. April: Bøg: 9 rm Klov — 40 rm Fagot og 30 rm Knippel. Naaletræ: 98,40 m³ Tømmer — 10 Bkr. Lægter og Rafter — 313 rm Snitgavn — 710 rm Brænde — 325 Bkr. Kvas. Forskelligt Løvtræ: 28 rm Brænde og 15 rm Knippel til en samlet Værdi af 22.000 Kr.

Rønne Kommunes Plantage i September 1946.

V. E. Hansen.

Beretning fra Stadsdyrlægen for Aaret 1945.

Kødkontrollen: I Aaret 1945 fandtes 10 Slagterforretninger med Butikssalg. Bornholms Andels Svineslagteri har 4 Udsalg i Byen; desuden er der 5 Viktualieforretninger, hvorfra der sælges færdigbehandlede Fedevarer og Paalæg. 4 Kreaturhandlere benyttede Slagtehuset til Slagtning med Lokalsalg for Øje. 2 udenbys Slagtere lader slagte Svin i Henhold til Svinereguleringsloven. En hel Del Heste og Okser er slagtet for Forsikringsselskaberne (Nødslagtinger), tilført Slagtehuset pr. Ambulance ledsaget af Sundhedsattest fra de praktiserende Dyrlæger. Der er slagtet mange Svin under Betegnelsen Nødslagting, ligeledes ledsaget af Sundhedsattest. En Del private lader slagte Kreaturer og Svin mod Producenterklæring. Desuden har den røde Armé under Besættelsens første Tid ladet slagte Kreaturer og Svin, som er indført fra Tyskland.

Svinene er købt af Producenterne paa Landet og Kreaturerne og Kalverne tilført Slagtehuset fra Salgssted Nr. 38 (B. A. S.).

Dyrene har været opstaldet paa Slagtehuset forinden Slagtningen, og har de overnattet, er de fodret og vandet. Kun et Faatal har overnattet mere end een Nat, for disse er der betalt Opstaldningspenge.

Der er ingen smitsomme Sygdomme konstateret paa Slagtehuset i Aarets Løb. Den 17. Maj foretoges Slagtning af 5 Okser og 3 Fedekalve paa Grund af smittefarligt Samkvem med Russerkvæget for Mund- og Klovesyge.

Der er tilført Slagtehuset følgende Antal Dyr:

| | | | |
|------------------|---------|-------------|-------|
| 146 Heste | (i 1944 | 131, i 1943 | 143) |
| 1495 Okser | (— | 1108, — | 1160) |
| 1535 Fedekalve | (— | 1288, — | 1186) |
| 316 Spædekalve | (— | 712, — | 379) |
| 295 Faar og Lam | (— | 201, — | 242) |
| 795 Søer og Svin | (— | 1252, — | 1714) |

Ved Klassificeringen blev 145 Heste stemplet med I Kl., heraf 72 med trekantet Stempel (Nødslagtinger). 1 Hest blev totalt kasseret for Sarkomatose.

1484 Okser fik I Kl., heraf 82 med trekantet Stempel (Nødslagtinger). 11 Okser er slagtet for Producenter med Stempling: »Salg forbudt«. 11 Okser blev totalt kasseret. 4 som flertintede eller paa Grund af levende Tinter, 2 ufuldendt Fødsel, 1 Ruptur af Børen, 1 Børvattersot, 1 Yvernekrose, 1 traumatisk Indigestion og 1 Nekroseabscesser.

1532 Fedekalve fik I Kl., heraf 7 trekantet Stempel (Nødslagtninger).
11 Fedekalve er slagtet for Producenter med Stempling: Salg forbudt.
3 Fedekalve blev totalt kasseret som fiertintede eller for levende Tinter.

292 Spædekcalve fik I Kl. 3 blev totalt kasseret for Pneumoni og Tarmbetændelse.

294 Faar og Lam fik I Kl. 1 Lam blev totalt kasseret for Kakeksi.

Bovin Tuberkulose fandtes ikke hos noget bornholmsk Kreatur eller Kalv. Der fandtes aviær Tuberkulose hos 2 Kalve i Krøset. 6 Okser fra den røde Armé havde bovin Tuberkulose, men alle blev stemplet I Kl.

Der fandtes Tinter hos 19 Okser (i 1944 hos 12)
og 8 Fedekalve (— » 8)

Tintesygen synes i stærkt Tiltagende i de senere Aar, fra en enkelt Gaard paa Østlandet tilførtes Slagtehuset den 19. Juni 4 Okser, som var tintebevangen.

Af 795 Søer og Svin fik 663 I Kl. A (Lurmærket). 42 Søer og Svin stempledtes med I Kl. B (blaa) for Rachitis, Pneumoni, Abscesser, Skab, Gonitis, overstaaet Rosen m. v. 88 Søer og Svin blev nødslagtet og stemplet med trekantet Stempel, alle tilført Slagtehuset pr. Ambulance og ledsaget af Dyrlegeattest om Slagtningens Nødvendighed; (Benbrud, Parese, »spist Glasskaar«, »spist Søm« m. v.) 158 Søer og Svin er slagtet som Producentvin og stemplet: »Salg forbudt«.

1 So fik II Kl. (sort) for ufuldendt Fødsel. 1 So blev totalt kasseret for Tarmslyng.

Der fandtes aviær Tuberkulose i 2 Svin i Hals og Krøskirtlerne.

104 Søer og Svin over 100 kg er undersøgt for Trikiner. Der fandtes ingen trikinøse.

Der er foretaget 2953 Kvalitetsstemplinger af Okser og Fedekalve i Henhold til Vurderingskommissionens Mærkning paa Salgssted 38.

2390 Dyr er købt eller solgt efter levende eller slagtet Vægt og er vejlet af Opsynsmanden.

Destruktionsanstalten i Nyker har afhentet kasserede Kødkroppe og Affald, Bornholms Andels Svineslagteri Blodet og Konsul Bidstrup Gødningen.

Med Hensyn til Slagtehusets Økonomi henvises til Regnskabet.

Bekendtgørelse af $\frac{6}{8}$ 41 (Maksimalpris paa halve og hele Svin).

Bekendtgørelse af $\frac{1}{9}$ og $\frac{24}{9}$ angaaende Bestemmelser for Slagtning af Svin og Cirkulære af $\frac{8}{12}$ 42 angaaende Okse- og Fedekalveslagtning er alle fornyet for 1 Aar.

Bekendtgørelse af $\frac{7}{7}$ 43, Forbud mod Slagtning af Gimmerlam er ophævet $\frac{8}{8}$ 45.

Mælkekontrollen: Byen forsynes med Mælk fra 3 Mejerier, nemlig A/M Godthaab, Rønne, A/M Svalhøj pr. Hasle og P./M Rønne Mælkeforsyning. Mælken distribueres fra 21 Udsalg og 9 Vogne.

Der forhandles følgende Mælke- og Flødesorter:

Raa Standard Sødmælk paa Flaske,

Raa Standard Sødmælk i Løsmaal,
 Højpasteuriseret Fløde i Løsmaal,
 — Exportfløde paa Flaske,
 — Kærnemælk paa Flaske,
 — — i Løsmaal,
 — Skummetmælk i Løsmaal.

Børnemælk og Jersey mælk findes ikke i Handelen.

Det har været umuligt at faa en nøjagtig Oversigt over Forbruget af Mælk og Fløde i Byen i Aarets Løb. Invasionen af tyske Flygtninge, Bombardementet af Rønne og Russernes Besættelse af Byen er medvirkende Aarsager hertil.

De leverende 3 Mejerier har i Gennemsnit for Aaret følgende Antal Leverandører og Koantal:

| | | |
|---------------------------|--------------|-----------|
| A/M Godthaab, Rønne, | 154 Lev. med | 1261 Dyr, |
| A/M Svalhøj, Hasle | 64 — » | 770 — |
| P./M Rønne Mælkeforsyning | 19 — » | 154 — |

Der er saaledes 237 Besætninger med et samlet Koantal af 2185; hvilket svarer til 9,22 Køer pr. Besætning.

Besætningskontrollen er foretaget i Henhold til Landbrugsministeriets Instruks af 12. Oktober 1937 for Dyrlæger der udøver Mælkekontrol paa Produktionsstedet. Der er foretaget et maanedligt Eftersyn af hver Besætning, oftere saafremt det har vist sig paakrævet.

Reglerne for Produktionen findes i et af Sundhedskommissionen vedtaget og af Landbrugsministeriet godkendt Regulativ vedrørende Produktion af Mælk til Forhandling i Rønne.

Antallet af undersøgte Køer og disses Sundhedstilstand fremgaar af nedenstaaende Oversigt:

| | Antal Køer. | Yver- sygdomme. | Bør- sygdomme. | Patte- sygdomme. | Andre Sygdomme. | Antal Udsatte. |
|---------|-------------|--------------------|-------------------|---------------------|--------------------|-------------------|
| Januar | 2209 | 18 | 1 | 1 | 0 | 20 |
| Februar | 2143 | 29 | 4 | 2 | 0 | 35 |
| Marts | 2167 | 27 | 3 | 2 | 0 | 32 |
| April | 2168 | 26 | 2 | 4 | 1 | 33 |
| Maj | 2187 | 19 | 2 | 6 | 1 | 28 |
| Juni | 2184 | 17 | 5 | 4 | 2 | 28 |
| Juli | 2179 | 23 | 4 | 1 | 3 | 31 |
| August | 2230 | 34 | 4 | 6 | 3 | 47 |
| Septbr. | 2229 | 23 | 4 | 1 | 4 | 32 |
| Oktbr. | 2190 | 30 | 3 | 2 | 2 | 37 |
| Novbr. | 2157 | 26 | 1 | 1 | 1 | 29 |
| Decbr. | 2155 | 22 | 3 | 4 | 3 | 32 |
| Ialt | 26198 | 294 | 36 | 34 | 20 | 384 |

Undersøgelserne har medført, at et Antal Køer i kortere eller længere Tid har været afholdt fra at leverede Konsummælk.

Alle Besætningerne har været tuberkulinprøvet i Aarets Løb af de

praktiserende Dyr læger, og der er ikke konstateret Tuberkulose hos noget Dyr fra de indberettende Dyr læger (1 Dyr læge har ikke indsendt sine Maalelister, ca. 15 Besætninger). Alle Besætningerne er under regelmæssig Blodundersøgelse for smitsom Kastning, og der er konstateret Reagenter i 13 Besætninger, som midlertidigt er udsat af Leveringen af Konsummælk, til Reagenterne er fjernet.

Sundhedstilstanden blandt Kvæget har været god. Epidemier har der ikke været, ligesom den jævnlig optrædende stærke Diarrhoe om Efteraaret ved den overdrevne Roetopfodring har været mindre end sædvanlig.

Der blev i Juni Maaned nedslaaet en Besætning for smittefarligt Samkvem med Russerkvæg med Mund- og Klovesyge. Vaccination af større Distrikter hindrede Udbredelse af Sygdommen.

Foruden Køernes Sundhedstilstand føres der ved de maanedlige Eftersyn tillige Kontrol med Dyrenes Renlighedstilstand og Stalden og andre Lokalers Renlighed, samt Malkningen, Malkemaskinerne, Redskaberne og Mælkens Behandling. De hygiejniske Forhold, hvorunder Mælkeproduktionen foregaar, er ikke lige gode alle Steder, mange Forhold gør sig gældende, som ikke overalt kan afvises. Viljen til at gøre det bedste er dog det fremtrædende de fleste Steder.

Der er foretaget Klipping af Yver, Laar og Haler i samtlige Besætninger i Tilknytning til Indbindingen, selv om det paa Grund af Maskinskader trak længe ud i en enkelt Mejerikreds. Renholdelsen af Køerne har bedret sig en Del, Hovedrengøring og Kalkning er gennemført de fleste Steder. Der mangler mange Steder Strøelse under Dyrene, et Forhold, der vilde lette Renholdelsen af Dyrene meget, Mangelen paa Koste og Børster gør sig desværre stærkt gældende baade til Renholdelse af Dyr, Stald og Malkeredskaber. Mangelen paa Folkehold gør sig mange Steder stærkt gældende, saa Arbejdet bliver uoverkommeligt, og er en meget væsentlig Hindring for Produktionsregulativets bogstavelige Overholdelse. Det har været nødvendigt at gøre Bemærkninger ved 318 Eftersyn med Hensyn til Køernes Renholdelse og Staldforholdene. Hos 1 Leverandør har det været nødvendigt at forbyde Mælkelevering til Mejeri paa Grund af grov Tilsidesættelse af Regulativet.

Ved Malkningen og Mælkens Behandling er der meget at rette endnu. Spandematerialet har bedret sig, navnlig i Godthaabs Mejerikreds har mange Leverandører faaet nye Aluminiumsspande. Malkeklude og Malke-dragter har været umuligt at fremskaffe, hvor saadant er udslidt.

Rengøringsmateriale har været umuligt at faa ud over Kalk. Indførelsen af Haandvaskevand og Klorvand under Malkningen og til Desinfektion af Malkemaskiner benyttes mer og mer, men jævnlig har det været umuligt at købe Klorkalk.

Brændselsmangelen paa Landet har været saa stor mange Steder, saa det har været umuligt at skaffe kogende Vand til Rengøring af Malke-redskaberne. Der er gjort Bemærkninger i 245 Tilfælde.

Der har været foretaget 8 Vandundersøgelser paa Ejendomme, hvor Vandet tilsyneladende ikke har været godt. — 2 indeholdt Møddingvand

og blev kasseret til Drikkebrug for Dyrene og Rengøring. I 1 Tilfælde var Vandet meget jernholdigt.

Laboratoriekontrollen har omfattet

1. Undersøgelse af Mælkeprøver udtaget af de enkelt Leverandørers Mælk.
2. Undersøgelse af enkelte Besætninger og Køer i Tilslutning til de maanedlige Eftersyn.
3. Undersøgelse af den falbudte Mælk fra Udsalg og Vogne.

1. Undersøgelse af Mælkeprøver fra de enkelte Leverandører. I Tilslutning til Tilsynet med Standardisering af Mælken fra Mejerierne er der udtaget i alt 1885 Leverandørprøver til Laboratorieundersøgelse.

Undersøgelserne har bestaaet i Vægtfyldestemmelse og Smudsindhold. Undersøgelse for Surhed, Reduktase- og Katalaseprøve. Undersøgelse for smitsom Kastning ved Ringprøven. Kimtælling og Undersøgelse for hæmolytiske Streptococcer.

2. Undersøgelse af Prøver fra enkelte Køer. Hvor der har været Mistanke om Kastningsinfektion er samtlige Køer undersøgt ved Ringprøven og Ejeren underrettet om evt. Smittebærer. Ved Yverlidelser er der i flere Tilfælde udtaget Prøver til Undersøgelse for hæmolytiske Streptococcer.

3. Undersøgelse af Handelsmælken. Der er undersøgt 860 Prøver af Standard-Sødmælk, Fløde, Skummetmælk og Kærnemælk. Den raa Standard-Sødmælk er undersøgt som under 1. anført for Producentmælken; der er tillige foretaget Fedtbestemmelse af Prøverne, kun i et ringe Antal har Fedtprocenten været for lav — under 3,25, hvorimod en Del Prøver har vist en for høj Fedtprocent — over 3,45; har det været for grelt, er det paatalt.

Fløden er undersøgt for Fedtprocent og Pasteurisering. Fedtprocenten har gennemgaaende været for høj, og det har flere Gange alvorligt været paatalt overfor Mejerierne.

Skummetmælken er undersøgt for Pasteurisering, Reduktase og Vægtfylde. —

Kærnemælken er undersøgt for Vægtfylde, Fedtbestemmelse og Pasteurisering, ligesom der er foretaget Tørstofbestemmelse af Kærnemælk Nr. 1.

Mælkeflaskernes Rengøring har været mangelfuld, især paa et enkelt Mejeri. Den ofte Omskiftten af Rensere, Forsømmelser ved Anvendelse af Klorvand skyldes en Del, men hele Rensessystemet er ikke tidsvarende. Det skal indrømmes, at Returflaskerne ofte er i en rædselsfuld Tilstand; tilnavset med Jord og Snavs fra Byggepladser og Industrier, anvendt til Fernis, Olie, Benzin o. s. v., hvilket i mange Tilfælde kan forklare Aarsagen. Men gennemførte Mejerierne kun at modtage skyllede Returflasker opnaedes en hel Del.

Rønne, den 1. November 1946.

M. Veilbæk,
Stadsdyrlæge.

Beretning

fra

Bygningsinspektøren i Rønne

for Aaret 1945.

Til Bygningsprotokollen er i Aaret 1945 anmeldt i alt 300 Sager:

| | |
|--------------------------------------|-------------------------------|
| a. Boliger | 34 Sager med 235 Lejligheder. |
| b. Andre Byggeforetagender | 266 — |

Af de under a opførte Sager var:

| | |
|------------------------------------|---------------------|
| 200 Stk. svenske Træhuse | med 200 Lejligheder |
| 24 — nye 1 Etages Huse | 25 — |
| 4 — — 2 — — | 4 — |
| 1 — — 3 — — | 1 — |
| 5 — ældre Huse | 5 — |
| 234 Stk. Huse med i alt | 235 Lejligheder |

Af de under a og b opførte Sager var blandt andet:

- 349 W. C. Installationer.
- 9 Garager til 13 Vogne (tidligere anmeldt 277 Garager til 420 Vogne) der er herefter anmeldt 286 Garager til 433 Vogne.
- 2 Etages Værkstedbygning for Snedkermester Lund, Østergade.
- 2 — Butiks- og Værkstedbygning for Bogbinderm. Beck, St. Torveg.
- 2 — Værkstedbygning for Fabrikant Holmgren, Østergade.
- 2 — Kontor- og Beboelsesejendom for Rønne Sygekasse, Østergade.
- 2 — Bagerilokaler for Bagermester Didriksen, Nygade.
- 2 — Forretnings- og Beboelsesejendom for Fru Christensen, St. Torveg.

Bygningskommissionen har behandlet 34 Sager, nemlig:

Givet Dispensation fra Købstadsbygningslovens § 21 i 12 Tilfælde.

Nægtet — » — § 21 » 1 —

Anbefalet — » — § 21 » 1 —

Alm. Byggetilladelse 18, nægtet 1 og 1 udsat 20 —

I Regnskabsaaret 1945—46 er udstedt 60 Bygningsattester med en Indtægt for Kommunens Kasse paa 580 Kr.

Bygningsinspektøren i Rønne i December 1946.

H. Schou.

Kurve for Boligbyggeri i Rønne fra 1877—1945.

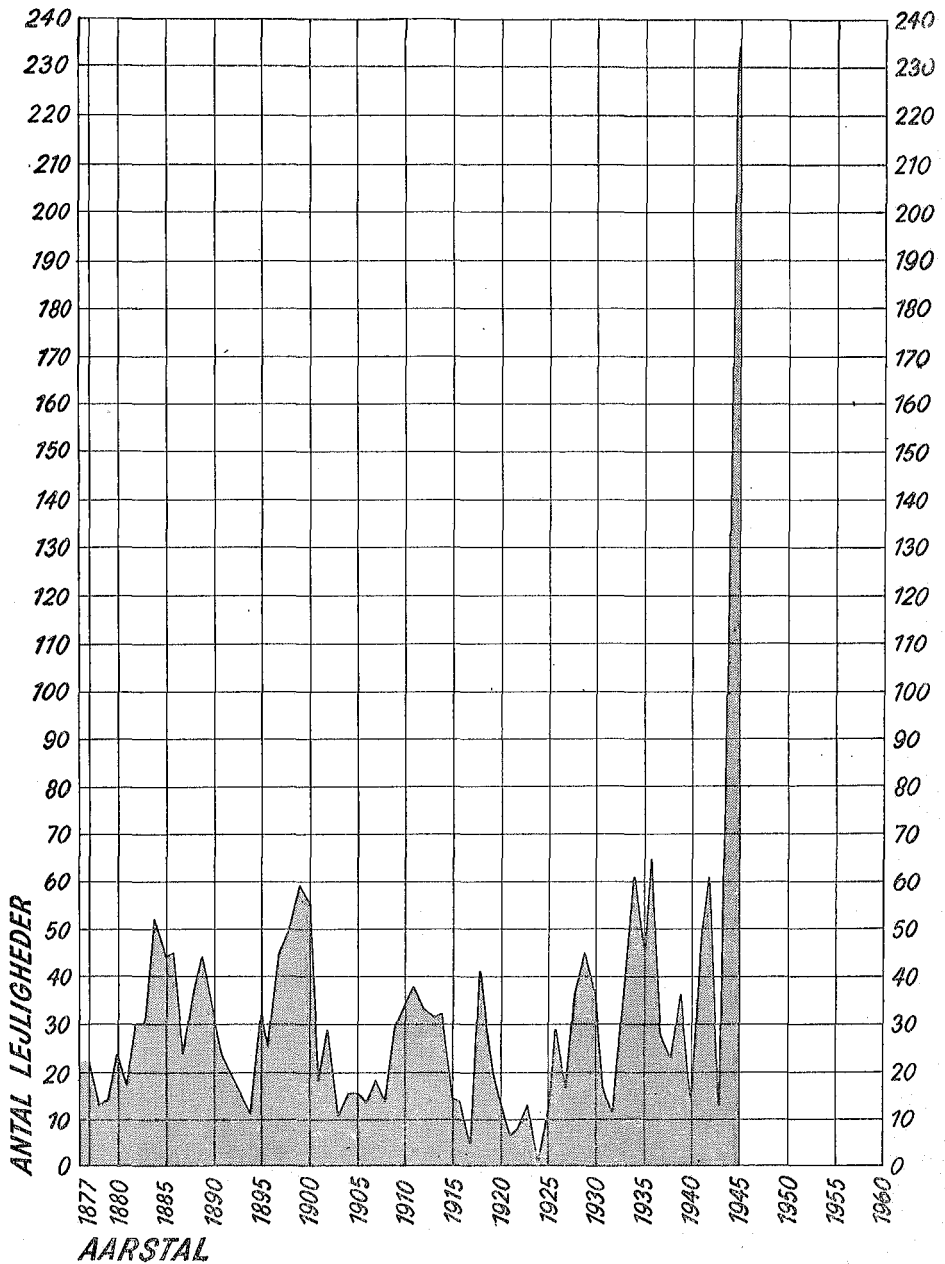

Rønne i Januar 1947.
H. Schou.

Beretning
fra
Stadskonduktøren i Rønne
for Aaret 1945—46.

A. Gader og Veje.

Antallet af Byens Gader og Veje den 1. April 1946 var i alt 165, nemlig 135 off. Gader og Veje, 18 off. Biveje og 12 private Veje.

De 165 Gader og Veje er befæstet med:

| | |
|--|----------------|
| Brolægning med tilhugne Sten | 14,1 km |
| — » Chaussébrosten | 5,8 — |
| Topfyldt Emulsionsmakadamisering | 2,4 — |
| Overfladebehandlet med destilleret Gasværkstjære | 7,7 — |
| Dammannasfalt med Faxekalksten i Slidlag | 2,9 — |
| Alm. Skærve- eller anden Makadamisering | 6,3 — |
| Uden Befæstning | 0,9 — |
| I alt | <u>40,1 km</u> |

Af disse 40.1 km Gader og Veje er 2.0 km private Veje.

Der findes 4.25 km Cyklesti, nemlig:

| | |
|---|----------------|
| Gruset Cyklesti i Sydskoven | 2,00 km |
| Topfyldt skærvemakadamiseret Cyklesti i Borgmester Nielsens Vej | 1,48 — |
| Dammannasfalteredet — » — — — | 0,77 — |
| I alt | <u>4,25 km</u> |

Alm. Vedligeholdelse og Nybefæstning.

I Regnskabsaaret er udført de strengt nødvendige Reparationer af Kørebane, Fortove og Cyklestier. Som Følge af Bombardement af Byen den 7. og 8. Maj 1945 har der været et forøget Antal Opgravninger til Vand-, Gas- og Kloakledninger samt elektriske Master.

Til Overfladebehandling af Gader og Veje er forbrugt 1,228 ts Tjæreemulsion, 9,450 ts destilleret Gasværkstjære og 15,645 ts Dammannasfalt.

Nybefæstning.

Lille Madses Gade — 125 løb. m paa Strækningen Sct. Mortensgade — Dr. Kabells Vej er ombrolagt med nye, 2. Sorts Brosten, Kantsten og Klinkerfortov.

Ny Østergade — 290 løb. m er ombrolagt med Anvendelse af de gamle Brosten. Samtidig blev Kørebanen udvidet fra 5.4 til 6 m Bredde.

Langelinie — 110 løb. m er udvidet fra ca. 6 til 10 m Bredde med Overfladebehandlet Kørebane, nye Kantsten og Klinkerfortove.

Sidevej I til Smallesund (Pæretræsdaalen) — 85 løb. m er overtjæret og forsynet med Fortovsbefæstning af Betonfliser og Chaussébrostensrækker.

Dr. Kabells Vej paa Strækningen fra Sigurds-gade til Smallesund — ca. 100 løb. m er udvidet til 12 m Bredde og befæstet med makadamiseret Kørebane, brolagte Rendestene, Kantsten og grusede Fortove.

B. Kloaker, Afløbsledninger og Dræn.

Hovedkloakledningernes samlede Længde i off. og private Gader og Veje samt Biveje var den 1. April 1946 i alt 29.848 Meter, heri ikke medregnet de nye Ledninger i Træhusomraaderne, som er udført i Regnskabsaaret.

C. Udvidelse af Gadeareal.

Til Udvidelse af Dr. Kabells Vej er der fra Matr.-Nr. 1305 g afgivet 40 m² Havegrund.

D. Arbejdsforhold.

I Regnskabsaaret har været beskæftiget 152 Mand i 59.433 Arbejdstimer med en Løn — herunder Akkordarbejde — paa Kr. 139.050.08, hvilket giver en Gennemsnitsløn paa 2,339 Kr. (forrige Aar 2,077 Kr.). De udførte Arbejder har andraget Kr. 262.063,74.

E. Toilethuset ved St. Torv.

Toiletrummen med Automatlåse har været benyttet af 3056 Personer i Herreafdelingen og 2550 Personer i Dameafdelingen. Indtægten har været Kr. 560.87.

Rønne i Februar 1947.

H. Schou.

Oversigt
over
Anvendelsen af Motorskatten,
der er anvist Rønne Kommune til Indtægt
i Finansaaret 1945—46.

| | Kr. |
|---|------------------|
| Af Motorskattens Beløb haves til Rest fra Finansaaret 1944—45 | 0 |
| » » — » er i 1945—46 anvist Kommunen . . . | 47.928,75 |
| I alt Kr.: | <u>47.928,75</u> |

Dette Beløb er anvendt saaledes:

| | | | |
|----|---|--|-----------|
| 1. | a. Hovedstandsættelse: | | |
| | | Ombrolægning af Lille Madses Gade fra Dr. Kabells Vej; til Sct. Mortensgade | 29.978,43 |
| | | Ombrolægning af Ny Østergade | 19.554,31 |
| | | Udvidelse og Befæstning af Langelinie | 16.299,38 |
| | | | 65.832,12 |
| | b. Reparation af brolagte Gader | | 24.572,44 |
| | c. Topfyldning og Overfladebehandling med Tjære- reemulsion og Tjære af Gader og Veje: | | |
| | | Strandvejen 2000 m | |
| | | Langelinie 110 m | |
| | | Pæretræsdalen 100 m | 27.290,62 |
| 2. | Endvidere er anvendt til Forrentning af og Afdrag paa Laan, optagne efter $\frac{1}{7}$ 1921 til de i Lov af $\frac{6}{5}$ 1921 ommeldte særlige Arter af Vejarbejder, nemlig: | | |
| | a. Andel i Laan Nr. b 22 af Købstadkommunernes Dollarlaan af 1925 (oprindelig Kr. 67.988,34) til de i Oversigten for 1928—29 nævnte Gader: Renter | | 1.971,34 |
| | Til Rest Kr. 30.328,41. | | |

| | |
|-----------|---------------------|
| Overføres | 1.971,44 117.695,18 |
|-----------|---------------------|

| | Kr. | Kr. |
|---|----------|-------------------|
| Overført | 1.971,44 | 117.695,18 |
| b. Andel i Laan Nr. b 33 af Rønnes Kommunes Pensionsfond til Brolægning af Dampmøllegade og Jernbanevej (oprindelig Kr. 30.561,33): | | |
| Renter 5 % af Kr. 12.224,58 | 611,23 | |
| Afdrag $\frac{1}{25}$ af Kr. 30.561,33 | 1.222,45 | |
| Til Rest Kr. 11.002,13. _____ | | 1.833,68 |
| c. Andel i Laan Nr. b 36 af Kommunernes midlertidige Laanefond (opr. Kr. 116.442,72) til de i Oversigten for 1934—35 nævnte Arbejder: | | |
| Renter | 1.181,36 | |
| Afdrag | 7.743,68 | |
| Til Rest Kr. 19.359,19. _____ | | 8.925,04 |
| d. Andel i Laan Nr. b 40 af Statsanstalten for Livsforsikring til Anlæg af Borgmester Nielsens Vej og Indkøb af Vejtromle (opr. Kr. 23.517,83): | | |
| Renter | 518,57 | |
| Afdrag | 940,71 | |
| Til Rest Kr. 14.110,73. _____ | | 1.459,28 |
| | | 14.189,34 |
| Merudgift overført fra 1944—45 | | 744.674,77 |
| I alt anvendt pr. $\frac{31}{3}$ 1946 | | 876.559,29 |
| Motorskattens Beløb udgjorde | | 47.928,75 |
| Merudgift at overføre til næste Aar | | <u>828.630,54</u> |

Rønne Byraad, den 29. Januar 1947.

P. R. V.

N. C. Nielsen.

P. Mikkelsen.

Indberetning
om
Forandringer i Folkeregistret
i Aaret 1945—46.

I Registret fandtes ved Aarets Begyndelse opført i alt 11664 Personer.

| Tilgang: | Antal Personer |
|---|----------------|
| 1. Fødte | 276 |
| 2. Tilflyttet fra Indlandet med Flyttebevis | 1616 |
| 3. Optaget uden Bevis fra Indlandet | 13 |
| 4. Tilflyttet fra Udlandet | 11 |
| 5. Difference ved Folketæll. d. 14. Juni 1945 | 29 |
| | 1945 |
| Afgang: | |
| 1. Døde | 148 |
| 2. Fraflyttet med Flyttebevis til en anden Kommune i Indlandet | 1631 |
| 3. Fraflyttet til Udlandet | 30 |
| 4. Forsvundne Personer | 39 |
| | 1848 |
| | + 97 Personer |
| Ved Aarets Slutning fandtes opført i alt | 11761 Personer |

Rønne Kommunes Folkeregister i April 1946.

P. Mikkelsen.

Beretning til Overinspektøren for Børneforsorgen.

| Tilsyn efter Lov om offentlig Forsorg Kap. VII med | Antal Børn | | | |
|---|-------------------------------------|--------------------------|-------------------------|-------------------------------------|
| | 1. under Tilsyn 31/12 1944 | 2. tilgaaet i 1945 | 3. afgaaet i 1945 | 4. under Tilsyn 31/12 1945 |
| I. Plejebørn m. v. | | | | |
| a) Børn under 14 Aar, anbragt i Familiepleje for Betaling, § 110, Stk. 1, Nr. 1 | 35 | 15 | 5 | 45 |
| b) Børn under 14 Aar i vederlagsfri Familiepleje, § 110, Stk. 2, Nr. 1 | 8 | 2 | 3 | 7 |
| c) Adoptivbørn under 14 Aar, for hvilke Adoptivforældrene har modtaget eller modtager Veder- lag for Adoptionen, herunder Un- derholdsbidrag, § 110, Stk. 2, Nr. 2 | 8 | 2 | 2 | 8 |
| d) Børn under 14 Aar i Dagpleje for Betaling, § 110, Stk. 1, Nr. 1 | 0 | 0 | 0 | 0 |
| e) Bidragnydende forældreløse Børn under 18 Aar, § 110, Stk. 1, Nr. 4 | 0 | 0 | 0 | 0 |
| II. Børn anbragt i deres eget Hjem. | | | | |
| f) Børn uden for Ægteskab indtil det 7. Aar, § 110, Stk. 1, Nr. 2 | 43 | 9 | 22 | 30 |
| g) Børn uden for Ægteskab mellem 7 og 14 Aar, § 110, Stk. 2, Nr. 3 | 15 | 9 | 5 | 19 |
| h) Børn under 18 Aar, hvis Forældre uden for Forsørgelsesanstalter op- pebærer vedvarende Kommune- hjælp eller Fattighjælp, § 110, Stk. 1, Nr. 3 | 0 | 0 | 0 | 0 |
| i) Børn uden for Ægteskab mellem 7 og 18 Aar, til hvis Forsørgelse det offentlige udbetaler Bidrag efter Lovens Afsnit III, § 110, Stk. 1, Nr. 4 | 0 | 0 | 0 | 0 |
| k) Bidragnydende Ægtebørn under 18 Aar, § 110, Stk. 1, Nr. 4 . . | 13 | 0 | 5 | 8 |
| l) Bidragnydende Enkebørn under 18 Aar, § 110, Stk. 1, Nr. 4 . . | 0 | 0 | 0 | 0 |
| m) Bidragnydende Enkemandsbørn under 18 Aar, § 110, Stk. 1, Nr. 4 | 0 | 1 | 1 | 0 |
| I alt | 122 | 38 | 43 | 117 |

Af de pr. 31. December 1945 i Familiepleje (Pkt. a—c og Pkt. e) anbragte Børn var 3 anbragt af Foreninger og 57 af private.

Af de i Familiepleje (Pkt. a—c og Pkt. e) anbragte Børn var pr. 31. December 1945

6 under 1 Aar;
 16 over 1, men under 4 Aar,
 12 over 4, men under 7 Aar,
 26 over 7, men under 14 Aar,
 0 over 14 Aar (kun Punkt e).

Af de under II (Pkt. f—h og k—m) under Tilsyn værende Børn var den 31. December 1945 10 under 1 Aar.

Tilsynet udøves ikke af Børneværnsudvalgets Medlemmer, men af 8 særligt beskikkede, ulønnede Tilsynsførende.

Der findes ingen Forening for Børneforsorg og ingen lønnede Tilsynsførende.

Børneværnsudvalgets Virksomhed i H. t. Lov om offentlig Forsorg, Kapitel VIII, i Aaret 1945, jfr. § 155, Stk. 4.

Beskikkelse af Tilsynsværge for Børn, der ikke er fjernet fra Hjemmet, i Henhold til § 123, Stk. 1, Nr. 2.

Under Tilsynsværge den 31. Decbr. 1944 20 Drengene 11 Piger i alt 31
 Tilgang i 1945:

| | | | | |
|------------------------------|------------|---------|--|----|
| under 7 Aar | 1 Drengene | 1 Piger | | |
| 7—15 Aar | 1 — | 0 — | | |
| over 15 Aar | 6 — | 1 — | | |
| Tilgang i alt 1945 | 8 — | 2 — | | 10 |
| Afgang i 1945 | 1 — | 1 — | | 2 |

Under Tilsyn den 31. December 1945. . . 27 Drengene 12 Piger i alt 39

I 1945 er Tilsynsværgemaal forlænget efter § 167, Stk. 2, ud over det 18. Aar i 2 Tilfælde.

Af **samtlig**e Børn under Tilsynsværge efter Kap. VIII var pr. 31. Decbr. 1945

| | | | | |
|---------------------------|------------|---------|-------|----|
| under 7 Aar | 1 Drengene | 1 Piger | i alt | 2 |
| over 7, men under 15 Aar | 7 — | 2 — | | 9 |
| over 15, men under 18 Aar | 15 — | 5 — | | 20 |
| over 18 Aar | 4 — | 4 — | | 8 |

Tilsammen 27 Drengene 12 Piger i alt 39

Der er af Børneværnet tildelt Advarsler i H. t. § 123, Stk. 1, Nr. 1, i 9 Tilfælde.

Det i Lov om offentlig Forsorg § 27, Stk. 2, nævnte Udvalg for Børneværnet bestaar af 7 Medlemmer, hvoraf 2 er valgt uden for Kommunalbestyrelsen. Der er 2 kvindelige Medlemmer i Børneværnsudvalget.

Beretning

til

Landsnævnet for Børneforsorg.

A. Børn, undergivet Udvalgets Forsorg efter § 130, Stk. 1, eller § 131 (fjernede Børn).

| | Dreng | Piger | I alt |
|---|-------|-------|-------|
| a. 1. Samlet Antal Børn under Forsorg efter § 130, Stk. 1, eller § 131 den $\frac{31}{12}$ 1944 | 16 | 16 | 32 |
| 2. Tilgang i Aaret 1945 | 7 | 3 | 10 |
| 3. Afgang i Aaret 1945 | 2 | 2 | 4 |
| 4. I alt under Forsorg den $\frac{31}{12}$ 1945 . . | 21 | 17 | 38 |

- b. 1. I Aarets Løb er 7 Dreng og 3 Piger blevet fjernet fra Hjemmet.
 2. Det Antal Børn, over hvilke Børneværnsudvalget i Aaret 1945 har overtaget Forsorgen, udgør 0.
 3. Det Antal Børn, for hvilke der i Aaret 1945 i Medfør af Bestemmelsen i § 88 er iværksat foreløbige Foranstaltninger, udgør 0.

Fjernelsen skyldtes for 1 Barns Vedkommende Barnets Forhold, for 2 Børns Vedkommende baade Barnets og Hjemmets Forhold og for 7 Børns Vedkommende udelukkende Hjemmets Forhold.

Fjernelsen skete i de 10 Tilfælde med Forældrenes Samtykke.

Der er i Aaret 1945 udgaaet 1 Barn, som i H. t. § 169, Stk. 2, forsøgsvis var tilbagegivet Hjemmet.

B. Børn, undergivet Udvalgets Forsorg efter § 130, Stk. 2.

| | Dreng | Piger | I alt |
|---|-------|-------|-------|
| a. 1. Samlet Antal Børn under Forsorg efter § 130, Stk. 2, den $\frac{31}{12}$ 1944 | 6 | 2 | 8 |
| 2. Tilgang i Aaret 1945 | 1 | 2 | 3 |
| 3. Afgang i Aaret 1945 | 0 | 1 | 1 |
| 4. I alt under Forsorg den $\frac{31}{12}$ 1945 . . | 7 | 3 | 10 |

- b. Deraf blev 1 Dreng og 2 Piger anbragt i privat Pleje. Alle 3 Børn var uden Forsørger.

I Aaret 1945 har Udvalget i H. t. § 143, jfr. § 146, beskikket Tilsynsværge for 0 Børn.

Der har ikke været Anledning til Foranstaltninger i H. t. Lov af 31. Maj 1939 om Boligtilsyn og Sanering af usunde Bydele.

Statistisk Indberetning

vedrørende

det Antal Personer, der har modtaget Bidrag til Børn af
Enker m. fl., Særhjælp, Kommunehjælp og Fattighjælp
i Regnskabsaaret 1945—46.

I. Antallet af Enker, Enkemænd og Børn. (§§ 219—230.)

| | Ialt Antal Personer | Heraf Antal Personer, som kun har modtaget Hjælp i H. t. §§ 219-30 |
|---|---------------------|--|
| a. Antal Enker, som i Regnskabsaaret har modtaget Hjælp (§ 219) | 29 | 19 |
| b. Disses understøttede Børn | 45 | |
| c. Antal Enkemænd, som i Regnskabsaaret har modtaget Hjælp (§ 224) | 2 | 2 |
| d. Disses understøttede Børn | 4 | |
| e. Antal forældreløse Børn, som i Regnskabsaaret har modtaget Hjælp (§ 229) | 0 | |

II. Antallet af Personer, der har modtaget Særhjælp. (§§ 231—284 og 289—291.)

| | Ægtefæller | Enlige Mænd | Enlige Kvinder | I alt |
|--|------------|-------------|----------------|-------|
| a. Antal Personer, der har modtaget Hjælp til Sødmælk til ammende Mødre (§ 239) | 26 | 0 | 6 | 32 |
| b. Antal Personer; der har modtaget fortsat Sygekassehjælp (§§ 241—246) | 15 | 7 | 5 | 27 |
| c. Antal Personer, der har modtaget Hjælp som kronisk syge (§§ 247-50) | 6 | 6 | 5 | 17 |
| d. Antal Personer, der har modtaget Hjælp i Anledning af Trang til Særforsorg (§§ 252—261) | 4 | 7 | 2 | 13 |
| e. Antal Personer, der har modtaget Hjælp i Anledning af Tuberkulose (§§ 262—265) | 2 | 2 | 0 | 4 |
| f. Antal Personer, der har modtaget Hjælp til Læge, Jordemoder, Medicin eller Fribefordring til trængende (§§ 231-32, 271-72 og 334, Nr. 14) | 36 | 21 | 38 | 95 |
| g. Antal Personer, der har modtaget Særhj. i øvrigt | 132 | 105 | 40 | 277 |
| h. <i>Tilsammen: Bruttoantallet af Personer, der har modtaget Særhjælp</i> | 221 | 148 | 96 | 465 |
| i. Fradrag for det Antal Tilf., hvor en Person er opf. under mere end eet af Punkterne a—g. | 28 | 21 | 13 | 62 |
| k. <i>Nettoantallet af Pers., der har modtaget Særhj.</i> | 193 | 127 | 83 | 403 |

III. Antallet af Personer, der har modtaget Kommunehjælp.

A. Kommunehjælp uden Tab af Valgret.

| | Ægte- fæller | Enlige Mænd | Enlige Kvinder | I alt |
|---|-----------------|----------------|-------------------|-------|
| Underholdshjælp: | | | | |
| (§ 296, Stk. 2, og § 297, Stk. 1 og 2) | | | | |
| Kommunehjælp | 54 | 30 | 50 | 134 |
| Tillægshj. til Forsikr.hj. (§ 293, Stk. 3) | 11 | 0 | 0 | 11 |
| Kommunehjælp til Supplering af Ar- bejdsløshedsunderst. (§ 293, Stk. 1) . . | 8 | 1 | 0 | 9 |
| Anden Kommunehjælp | 9 | 3 | 4 | 16 |
| <i>Tilsammen: Bruttoantallet af Personer,</i> der har modtaget Kommunehjælp . . | 82 | 34 | 54 | 170 |
| Fradrag for det Antal Tilf., hvor en Per- son er opført under mere end een Konto | 8 | 3 | 1 | 12 |
| <i>Nettoantallet af Personer, der har mod-</i> <i>taget Kommunehjælp uden Tab af</i> <i>Valgret</i> | 74 | 31 | 53 | 158 |

B. Kommunehjælp med Tab af Valgret.

| | Ægte- fæller | Enlige Mænd | Enlige Kvinder | I alt |
|--|-----------------|----------------|-------------------|-------|
| § 305 (Svig etc.) | 0 | 0 | 0 | 0 |
| § 306, Stk. 1 (Uordentlig Livsførelse). | 7 | 2 | 1 | 10 |
| § 306, Stk. 2 (Sygehjælp) | 8 | 4 | 2 | 14 |
| § 307, Stk. 1, Nr. 1 (direk. off. Forsørgelse) | 0 | 0 | 0 | 0 |
| Andre Bestemmelser | 0 | 0 | 0 | 0 |
| <i>Tilsammen: Bruttoantallet af Personer,</i> der har modtaget Kommunehjælp . . | 15 | 6 | 3 | 24 |
| Fradrag for det Antal Tilf., hvor en Per- son er opført under mere end een Konto | 0 | 0 | 0 | 0 |
| <i>Nettoantallet af Personer, der har mod-</i> <i>taget Kommunehj. med Tab af Valgret</i> | 15 | 6 | 3 | 24 |
| Heraf Personer, der tillige har modtaget Kommunehjælp uden Tab af Valgret | 1 | 1 | 0 | 2 |

De under A og B opførte havde ialt 147 Børn.

IV. Antallet af Personer, der har modtaget Fattighjælp.

| | Fattighjælps Virkn. i H. t. § 48, Stk. 1 og 2 | Understøttelser ydet efter | | | | |
|------------------|---|----------------------------|---------|---------|---------|-------|
| | | Kap. 24 | Kap. 25 | Kap. 26 | Kap. 27 | I alt |
| Ægtefæller . . . | 0 | 0 | 0 | 1 | 0 | 1 |
| Enlige Mænd . . | 0 | 2 | 0 | 2 | 3 | 7 |
| — Kvinder . . . | 0 | 0 | 0 | 0 | 1 | 1 |
| I alt | 0 | 2 | 0 | 3 | 4 | 9 |

De understøttede havde i alt 0 Børn.

V. Udlændinge m. fl. og Danske i Udlandet, der har modtaget Understøttelse (uden Hensyn til Hjælpens Art).

| | Ægte- fæller | Enlige Mænd | Enlige Kvinder | I alt |
|--|-----------------|----------------|-------------------|-------|
| 1. Udlændinge (§§ 17—21), islandske Statsborgere (§ 335, Stk. 2) og visse danske Statsborgere (§ 24, Stk. 3 m. v.) | 2 | 6 | 4 | 12 |
| 2. Danske i Udlandet (§ 24, Stk. 2) . | 1 | 0 | 0 | 1 |
| I alt | 3 | 6 | 4 | 13 |

Sammendrag af Tabel II—IV.

| | Ægte- fæller | Enlige Mænd | Enlige Kvinder | I alt | Heraf Alders- eller Invalide- rentenydere |
|---|-----------------|----------------|-------------------|-------|---|
| a. Antal Personer, der har modtaget Særhj., men ikke Komm.-el. Fattighj. | 158 | 115 | 62 | 335 | 51 |
| b. Antal Personer, der har modtaget Særhjælp og Kommunehjælp, men ikke Fattighjælp | 35 | 11 | 21 | 67 | 10 |
| c. Antal Personer, der har modtaget Særhjælp og Fattighjælp, men ikke Kommunehjælp | 0 | 1 | 0 | 1 | 0 |
| d. Antal Personer, der har modtaget Kommunehjælp, men ikke Særhj. eller Fattighjælp | 53 | 27 | 35 | 115 | 7 |
| e. Antal Personer, der har modtaget Kommunehjælp og Fattighj., men ikke Særhjælp | 0 | 1 | 0 | 1 | 0 |
| f. Antal Personer, der har modtaget Fattighjælp, men ikke Særhjælp eller Kommunehjælp | 1 | 5 | 1 | 7 | 0 |
| g. Antal Personer, der har modtaget Særhj., Kommunehj. og Fattighj. | 0 | 0 | 0 | 0 | 0 |
| Tilsammen | 247 | 160 | 119 | 526 | 68 |

SAMLET OPGØRELSE
 over
offentlig Hjælp i Rønne Kommune
 i 1945—46.

| | Udgifter. | Kr. | Kr. |
|--|------------|-----------|-----------------|
| Administration | | | 44704.18 |
| <i>Lov om offentlig Forsorg:</i> | | | |
| 1. Børneværn | | 22888.09 | |
| 2. Underholdsbidrag: | | | |
| Til 135 Børn uden for Ægteskab for | | | |
| 134 bidragspligtige | 42332.06 | | |
| Til 40 Børn i Ægteskab for 28 bidrags- | | | |
| pligtige | 12289.11 | | |
| | ————— | | 54621.17 |
| 3. Enkebørnsunderstøttelse: | | | |
| Børn af Enker | 13063.90 | | |
| » » Enkemænd | 1123.20 | | |
| Forældreløse Børn | 0 | | |
| | ————— | | 14187.10 |
| 4. Særhjælp: | | | |
| Udbetalt Særhjælp | | 221253.83 | |
| 5. Kommunehjælp: | | | |
| Uden Tab af Valgret og Valgbarhed . | 58914.18 | | |
| Med do. | 8209.13 | | |
| | ————— | | 67123.31 |
| 6. Fattighjælp: | | | |
| Understøttelse | | 4518.43 | |
| 7. Udlændinge: | | | |
| Understøttelse | | 9726.31 | |
| 8. Hjælp til Danske i Udlandet | | 1415.23 | |
| 9. Refusioner til andre Kommuner | | 1364.57 | |
| 10. Refusion til mellemkommunal Refusion | | 25565.00 | |
| | | ————— | 422663.04 |
| <i>Lov om Folkeforsikring:</i> | | | |
| 1. Sygeforsikring | | 9137.35 | |
| 2. Invaliderente | | 238099.85 | |
| 3. Aldersrente: | | | |
| Rente m. m. til Rentenydere | 1026142.66 | | |
| »De gamles Hjem«s Driftsudgifter | 112584.97 | | |
| Aldersrenteboligernes Driftsudgifter | 17534.59 | | |
| | ————— | | 1156262.22 |
| | | | —————1403499.42 |
| | Overføres | | 1870866.64 |

| | Kr. | Kr. |
|---|----------|------------|
| | Overført | 1870866.64 |
| <i>Lov om Arbejdsanvisning og Arbejdsløshedsforsikring m. m.:</i> | | |
| 1. Kommunens Andel i Statstilskud til Arbejdsløshedskasser og Fortsættelsesk. | 37812.00 | |
| 2. Udgifter ved Drift af Arbejdsanvisningsk. | 41216.48 | |
| 3. Udgifter i H. t. Lov om Ungdomslejre | 309.00 | |
| 4. Beskæftigelsesforanstaltninger: | | |
| a. Anlæg af Sportsplads | 20216.66 | |
| b. Anlæg af Kolonihaver ved »Saga« | 9658.23 | |
| c. — » Kloak i Strandv. ndr. Del | 19000.00 | |
| | <hr/> | 48874.89 |
| 5. Andel i Bidrag til Arbejdsløshedsfonden | 1724.55 | |
| 6. Udgifter ved Rabatkort til trængende: | | |
| a. Udgifter til Indkøb af Oksekød, Hestekød, Fjerkræ, Flæsk, Svinekød, Fisk og Klipfisk | 65277.00 | |
| b. Udgifter til Indkøb af Sødmælk . . . | 40875.00 | |
| c. — » — » Smør | 41421.00 | |
| d. — » — » Levertranpr. | 3107.96 | |
| | <hr/> | 150680.96 |
| | | <hr/> |
| | | 280617.88 |
| | | <hr/> |
| | | 2151484.52 |
| | | <hr/> |

Indtægter.

Lov om offentlig Forsorg:

| | | |
|--|-----------|-----------|
| 1. Børneværn: | | |
| Refusion fra andre Kommuner og bidragspligtige | 1847.06 | |
| Refusion fra Staten | 800.13 | |
| | <hr/> | 2647.19 |
| 2. Underholdsbidrag: | | |
| Refusion fra bidragspligtige | 25174.35 | |
| — » Staten | 29446.82 | |
| | <hr/> | 54621.17 |
| 3. Enkebørnsunderstøttelse: | | |
| Refusion fra Staten | 8106.91 | |
| 4. Særhjælp: | | |
| Refusion fra private | 255.20 | |
| — » Staten | 139376.46 | |
| | <hr/> | 139631.66 |
| 5. Kommunehjælp: | | |
| Refusion fra understøttede og bidragspligtige | 4299.03 | |
| 6. Fattighjælp | 47.85 | |
| 7. Udlændinge: | | |
| Ref. fra understøttede eller bidragspl. | 0 | |
| Refusion fra Udlandet | 0 | |
| — » Staten | 6808.42 | |
| | <hr/> | 6808.42 |
| 8. Danske i Udlandet | 0 | |
| 9. Refusioner fra andre Kommuner | 2570.80 | |
| | <hr/> | |
| Overføres | 0 | 218733.03 |

| | Kr. | Kr. |
|--|---|-------------------|
| Overført | 0 | 218733.03 |
| 10. Mindreudgift vedr. mellemkommunal Refusion i Forhold til det i forr. Regnskabsaar optagne Beløb | 81160.00 | <u>299893.03</u> |
| <i>Lov om Folkeforsikring:</i> | | |
| 1. Sygeforsikring | | 0 |
| 2. Invaliderente: Refusion fra Invalideforsikringsfonden | | 204284.96 |
| 3. Aldersrente: Refusioner og andre Indtægter Refusion fra Staten Takstmæssig Bet. paa De gamles Hjem Husleje og andre Indtægter ved Aldersrenteboligerne | 314.09 586232.33 39518.50 9004.00 | <u>635068.92</u> |
| 4. Refusion fra mellemkommunal Refusion | 81352.00 | <u>920705.88</u> |
| <i>Lov om Arbejdsanvisning og Arbejdsløshedsforsikring m. m.</i> | | |
| 1. Arbejdsanvisningskontorets Drift: Refusion fra Staten Anden Refusion | 20750.46 15562.84 | <u>36313.30</u> |
| 2. Overført fra forrige Aar: Anlæg af Sportsplads — » Kolonihaver ved »Saga« — » Kloak i Strandvejens ndr. Del | 20216.66 9658.23 19000.00 | <u>48874.89</u> |
| 3. Tilskud fra Socialmin. til Rabatkort for: a. Udgifter til Indkøb af Oksekød, Hestekød, Fjerkræ, Flæsk, Svinekød, Fisk og Klipfisk b. Udgifter til Indkøb af Sødmælk c. — » — » Smør d. — » — » Levertranpr. | 65277.00 40875.00 41421.00 3105.96 | <u>150678.96</u> |
| | | <u>235867.15</u> |
| | | 1456466.06 |
| Kommunens Nettoudgift i 1945—46 har derefter været | | 695018.46 |
| | | <u>2151484.52</u> |
| Indbyggerantallet pr. 31 Marts 1945 | | 11761. |
| Nettoudgiften til offentlig Hjælp pr. Indbygger Kr. 59,10. | | |
| Bruttoudgift » — — » — » | | 182,96. |

Rønne Socialkontor i December 1946.

P. Mikkelsen.

Bornholms Amts Bibliotek.

Beretning om Virksomheden 1. April 1945—31. Marts 1946.

Udlaanet. I Aarets Løb udlaantes ialt 52603 Bind (1944—45: 80156).
Udlaanet fordeler sig saaledes:

| Udlaant til voksne Laanere: | | | | |
|------------------------------------|------------|----------|-------|-----------------------|
| Rønne By | 8396 | Faglitt. | 24728 | Skønlitt. 33124 ialt. |
| Enkeltlaanere paa Landet | 2506 | — | 4857 | — 7363 — |
| Fra Bogkasser | 80 | — | 531 | — 611 — |
| Paa Amtssygehuset | 1264 | — | 2924 | — 4188 — |
| | ialt 12246 | Faglitt. | 33040 | Skønlitt. 45286 ialt. |
| Udlaant til Børn: | | | | |
| I Rønne fra Biblioteket | 1596 | Faglitt. | 4561 | Skønlitt. 6157 ialt. |
| I — » Kommuneskolen* | 78 | — | 177 | — 255 — |
| I — » Amtssygehuset | 17 | — | 140 | — 157 — |
| Enkeltlaanere paa Landet | 161 | — | 587 | — 748 — |
| | ialt 1852 | Faglitt. | 5465 | Skønlitt. 7317 ialt. |
| Samlet Udlaan | 14098 | Faglitt. | 38505 | Skønlitt. 52603 ialt. |

Udlaanet af Faglitt. til voksne Laanere har udgjort 27,0 % af det samlede Udlaan.

Til Biblioteker inden for Centralbiblioteksområdet udlaantes efter direkte Rekvisition 265 Bind (1944—45: 382), deraf 183 Faglitt. og 82 Skønlitt.

Fra andre Biblioteker laantes 500 Bind (1944—45: 606). Der er laant fra følgende 22 Biblioteker og Institutioner:

Statsbiblioteket i Aarhus, Statens Avissamling i Aarhus, Studiekreds-Centralen, Avis-Kronik-Samlingen, Det. kgl. Bibliotek, Universitetsbiblioteket, Teknisk Bibliotek, Landbohøjskolens Bibliotek, Statens pædagogiske Studiesamling, Universitetets juridiske Laboratorium, Farmaceutisk Lærestanstalt, Marinens Bibliotek, Statsradiofonien, Statsskolen i Rønne, Kunstindustrimuseets Bibliotek, Det sociale Sekretariat, Dansk Fiskeriforening, Københavns Kommunebiblioteker, Hellerup Centralbibliotek, Ribe Bibliotek, Universitetsbiblioteket i Lund.

* Kun 2 Klasser har i Aarets Løb udlaant Bøger.

En stor Del af disse Bøger er skaffet tilveje ved Statens Biblioteks-tilsyns Oplysningskontors værdifulde Hjælp.

Uden for Rønne blev der udlaant 10 Bogkasser med tilsammen 427 Bind (80 Faglitt., 347 Skønlitt.). I Aarets Løb tilbageleveredes 8 Bogkasser.

Til 24 Studiekredse (deraf 15 uden for Rønne) er stillet Bogmateriale og i nogle Tilfælde tillige Lokale til Raadighed. Blandt de Emner, Studiekredsene har beskæftiget sig med kan nævnes: Darwinisme, Psykologi, Erhvervsgeografi, Socialisme, Freden og Fremtiden, Boligbyggeri, Efterkrigstidsproblemer, Folkestyrets Problemer, Humanisme, Udstykningsproblemer, Fagforeningskundskab, Kommunalkundskab og Skatter.

Fra »Folkebibliotekernes udenlandske Vandrebogsamling« er udlaant 332 Bind (fransk: 30, engelsk: 83, tysk: 21, svensk: 198). Biblioteket har af denne Forenings Bøger til Stadighed staaende 10 Bøger indenfor hvert af de nævnte Sprog; Bøgerne ombyttes to Gange aarlig, saaledes at der hvert Aar er 20 nyere Bøger indenfor hvert Sprog til Raadighed for Laanerne.

Af »Bornholms Skolecentral«s Bogsamling er udlaant 74 Bind.

Af »Bornholms Biblioteker«s Bogsæt til Klasselæsning (Skolebiblioteksforening), som administreres af Amtsbiblioteket, er udlaant 111 Bogsæt med ialt 2220 Bind. 30 Skoler med 44 Klasser abonnerer paa Udlaan af Bogsæt:

Foruden Notering og Modtagelse af udlaante Bøger har Udlaansexpeditionens Arbejde omfattet Afsendelsen af ca. 136 Post- og 883 Jernbepakker samt ca. 6166 Breve og Brevkort.

Laanertallet. Udlaansafdelingerne har været benyttet af ialt 3312 Laanere (1944—45: 3692), foruden Laanerne paa Sygehuset. De fordeler sig saaledes:

| | Rønne | Fra Landet | ialt |
|--------------|--------------------|---------------|------|
| Voksne . . . | 2317 ¹⁾ | 583 | 2900 |
| Børn | 349 | 63 | 412 |
| | ialt 2666 | 646 | 3312 |

¹⁾ Deraf 218 Laanere i Alderen 14—18 Aar.

Desuden er der paa Amtssygehuset i Aarets Løb udlaant Bøger til 703 forskellige Patienter (675 Voksne, 28 Børn). Af disse havde tidligere laant i Biblioteket 103 Voksne og 2 Børn.

Forholdene medførte, at der det meste af Aaret opholdt sig et stort Antal fremmede Arbejdere i Byen. En ikke ringe Part af dem fandt Vej til Biblioteket som Laanere, og paa Foranledning af Arbejdernes Fællesorganisation blev det ved en Ekstrabevilling fra Byraadet muligt at holde Læsesalen aaben Søndag Eftermiddag Kl. 14—18 Vinteren igennem.

Læsesalene. De voksnes Læsesal har været aaben 291 Dage og har været besøgt af 17217, hvoraf 2186 Kvinder (1944—45: 19127, hvoraf 2628 Kvinder). — Børnelæsesalen har været aaben 195 Dage og har haft Besøg

af 3955 Børn i Alderen indtil 16 Aar (1944—45: 5216). (Drengene: 1957; Piger: 1998). 345 forskellige Børn har besøgt Læsesalen.

Samlet Læsesalsbesøg: 21172 (1944—45: 24343).

Bogbestanden var den 31. Marts 1946 33197 Bind, hvoraf 22877 var Faglitteratur og 10320 Skønlitteratur. Tilvæksten i Aarets Løb var 1144 Bind, hvoraf 968 Faglitteratur og 176 Skønlitteratur. Til Afgang førtes 322 Bind (68 Faglitt., 254 Skønlitt.).

Læsesalens Haandbogsamling tæller 4019 Bind. Tilvæksten i Aarets Løb var 105 Bind, Afgang 10 Bind.

Paa Læsesalen er fremlagt 153 Tidsskrifter og 18 Aviser.

Til Børnebiblioteket er købt 176 Bind (59 Faglitt., 117 Skønlitt.); der er udskilt 135 Bind (27 Faglitt., 108 Skønlitt.). Denne Afdeling tæller nu 2143 Bind, hvoraf 379 Bind er deponeret paa Kommuneskolen til Udlaan til 5. og 6. Klassernes Elever.

Udlaansafdelingen paa Amtssygehuset omfatter 383 Bind (1944—45: 387), hvoraf 181 er Faglitt. og 202 Skønlitt.

Bogbestandens Fordeling i Bibliotekets forskellige Afdelinger er iøvrigt saaledes:

| | | | |
|-----------------------------|---------------------------------------|-------|-------|
| Udlaan: | paa »aabne Hylder« | 16274 | |
| | i Magasin | 8074 | |
| | | | 24348 |
| Haandbogsamling: | Læsesal | 1668 | |
| | Kontor og Udlaansexpedition | 252 | |
| | Magasin | 2099 | |
| | | | 4019 |
| Vandrebooksamling | | | 1380 |
| Sygehusbogsamling | | | 383 |
| Bornholmssamling | | | 924 |
| Børnebiblioteket | | | 2143 |
| | | | <hr/> |
| | | | 33197 |

I November Maaned modtog Biblioteket fra Dansk-Islandsk Samfund en Gave paa 400 Kr., en Del af en større Gave, som Dansk-Islandsk Samfund i Anledning af Danmarks Befrielse havde modtaget fra sin islandske Søsterafdeling, og som blev fordelt mellem 10 danske Folkebiblioteker (hvori blandt ogsaa Biblioteket i Nexø). Beløbet skal anvendes til Indkøb af Bøger om nordiske, specielt islandske, Forhold.

Centralbiblioteksarbejdet. Fra Bibliotekets specielle Arbejde som Centralbibliotek kan nævnes, at der i Pedersker Bibliotek er foretaget en Hovedrevision af Bogbestanden. Poulsker Biblioteks ældre Bogbestand er gennemgaaet i Anledning af Reorganisationen af dette Bibliotek.

Desuden er der som sædvanlig udarbejdet Bogforslagslister til de fleste

af Øens Biblioteker og foretaget Indkøb af Bøgerne, samt sørget for Indbinding og Katalogisering.

Under sit Besøg paa Bornholm den 15. og 16. Marts benyttede Biblioteksdirektør Robert L. Hansen Lejligheden til at inspicere Bibliotekerne i Hasle, Nyker, Pedersker, Poulsker og Nexø.

Samarbejdet med andre Institutioner. Undervisning i Bibliotekskundskab er meddelt Rønne Kommuneskoles 7. Klasser og 2. Ml., ialt 48 Timer, samt Rønne Handelsskoles Elever i 10 Timer.

Arbejdernes Oplysningsforbunds aarlige Instruktionskursus for Studiekredsledere holdtes i Biblioteket Søndag den 2. Oktober under Ledelse af Højskolelærer Møller Nielsen, Roskilde.

I November Maaned afholdtes et Kursus i Bibliotekskundskab for Studiekredsledere indenfor A. O. F. under Ledelse af Bibliotekar Frk. Thorborg Pedersen.

A. O. F.s Kvindekreds besøgte Biblioteket en Aften i Februar Maaned.

Bornholms Biblioteksforening sluttede Aaret med 469 Medlemmer, en Tilbagegang paa 42, som væsentlig skyldes en usædvanlig stor Afgang paa Grund af Dødsfald og Bortrejse. Til Biblioteket ydedes et Tilskud paa 2500 Kr. Bestyrelsen, hvis Formand er Forretningsfører Einar Fogh, bestaar desuden af Rentier P. A. Larsen (Kasserer), Apoteker K. Th. Jørgensen, Lektor Th. Lind og Inkassator W. Wilsky. Revisorer er Stenhugger Mathias Madsen og Folketingsmand Axel Berg.

„**Bornholms Biblioteker**“ — Amtskreds af Danmarks Biblioteksforening — fungerer tillige som Skolebiblioteksforening. Der er i Aarets Løb udlaant 111 Bogsæt med ialt 2220 Bind. 30 Skoler med 44 Klasser abonnerer paa Udlaan af Bogsæt.

Amtskredsens Formand er Lærer H. K. Larsen, Aakirkeby.

Bornholms Skolecentral har i 1945 været stærkt hæmmet i sin Virksomhed, da Lokalet blev benyttet som Skolestue indtil Nytaar. Kun Cirkulationen af Filmsapparaterne har foregaaet normalt, men af Udstillinger har der kun været en enkelt i Februar Maaned. Der er udlaant 74 Bind.

Skolecentralens Formand er Førstelærer Axel Hermansen, Aaker Kirkeskole; dens pædagogiske Leder er Kommunelærer Hakon Christensen, Rønne.

Aaret 1945—46 — Bibliotekets 25. Virkeaar — blev det mest bevægede Aar i Bibliotekets hidtidige Historie og maa i det hele taget betegnes som et helt igennem unormalt Aar. Talmæssigt vil man straks lægge Mærke til, at der har været en meget stor Tilbagegang i Benyttelsen af Biblioteket og ogsaa nogen Tilbagegang i Laanertallet. Denne Tilbagegang er imidlertid let forklarlig. Dels har Besættelsens Ophør medført, at Folk

paa mange Maader har kunnet udfolde sig friere og derfor ikke i saa høj Grad som under Besættelsen har været henvist til boglige Sysler; dette Forhold har været mærkbart i alle Landets Centralbiblioteker. Dels har de særlige Forhold paa Bornholm efter Bombardementet den 7. og 8. Maj 1945 med de deraf følgende vanskelige Boligforhold virket hæmmende paa Biblioteksbenyttelsen. F. Eks. har Bogudlaanet paa Kommuneskolen i Rønne praktisk talt helt været indstillet, hvilket alene har bevirket en Nedgang i det samlede Udlaan paa ca. 5 %; Udlaanet paa Amtssygehuset viser en Nedgang paa ca. 20 %. Tilbagegangen i Udlaanet i Rønne By er ikke mindre end 34 % (den gennemsnitlige Nedgang i Købstadbibliotekerne er for hele Landet ca. 10 %). I ca. 1 Maaned var Biblioteket lukket, først i Begyndelsen af Juni kunde den normale Udlaansvirksomhed nogenlunde genoptages.

Biblioteket maa efter Omstændighederne siges at være sluppet billigt fra Bombardementet. Biblioteksbygningen blev ikke direkte ramt, men paa Torvet ca. en Snes Meter fra Bygningens nordvestre Hjørne faldt der en Bombe, som dog kun forvoldte relativ ringe Skade. Som næsten overalt i Byen var alle Ruder og Døre, baade udvendige og indvendige, sprængt. Den største Skade skete imidlertid paa Taget. Gammelt var det i Forvejen, og det har vist sig nødvendigt helt at forny det, hvad der dog endnu ikke har kunnet lade sig gøre paa Grund af Materialeangel. Desværre er der derfor i Aarets Løb under Regnvejr sket en ikke ringe Vandskadé paa Bogbestanden.

Inventaret, navnlig i Udlaanet, led nogen Skade.

Skaden paa Bogbestanden maa betegnes som ret ringe. Mange Steder i Biblioteket var Bøgerne faldet ned fra Reolerne; en Del blev beskadiget derved og af Bombesplinter og Glasskaar. Af udlaante Bøger mistede Biblioteket 119 Bind, væsentlig i Rønne, men ogsaa nogle i Nexø. 89 Bind ny-indkøbte Bøger til Sognebibliotekerne gik til Grunde.

Det kan i denne Forbindelse nævnes, at den mest uerstattelige Del af Bogbestanden, nemlig Samlingen af Bornholms-Litteratur, før Bombardementet var blevet evakueret til Nylars Kirke.

To Dage efter Bombardementet blev Biblioteket alvorlig truet ved en Ildpaasættelse. En tysk Soldat var gaaet ind paa Læsesalen — han havde let Adgang, da der hverken var Døre eller Vinduer i Huset — og havde uden nogen Motivering tændt Ild i Aviserne paa Avishylden. Til alt Held blev hans Forehavende opdaget og en Skumsprøjte hurtigt skaffet tilveje. Der brændte nu kun et Stykke af Avishylden og en Væg blev svedet, men det var ikke langt fra en Katastrofe i den gamle, brandfarlige Bygning.

I Februar Maaned 1946 var det 25 Aar siden Biblioteket begyndte sin Virksomhed. Bibliotekets Bestyrelse havde dog ikke som Forholdene laa ønsket at Jubilæet i større Grad skulde festligholdes udadtil. De tre bornholmske Dagblade bragte den 14. Februar en Artikel om Biblioteket, og Bibliotekets første Bibliotekar Hr. Bremerstent skrev i »Bornholms Social-

Demokrat« den 19. Februar en Kronik om sine Minder fra Bibliotekets første Dage. Lørdag den 16. Februar samledes Bibliotekets Bestyrelse og Personale om Eftermiddagen til en lille Festlighed, og en Del Institutioner og Forretninger, som Biblioteket har staaet i Forbindelse med, og ligeledes enkelte Laanere, havde sendt Hilsener i Form af Keramik, Blomster og Telegrammer.

I Anledning af Jubilæet modtog Biblioteket den 26. Februar fra Rønne Byraad Meddelelse om, at Byraadet »i Betragtning af det store kulturelle Arbejde, Biblioteket har ydet til Gavn for Befolkningen, enstemmigt i sine Møder den 11. og 25. Februar vedtog at yde Biblioteket et ekstraordinært Tilskud paa 6000 Kr.«.

Den 15. Marts — 25 Aars Dagen for Bibliotekets Anerkendelse som Centralbibliotek — havde Biblioteket og Amtskredsen af Danmarks Biblioteksforening indbudt de bornholmske Bibliotekers Bestyrelser og Bibliotekarer til en Sammenkomst i Rønne. Biblioteksdirektør Robert L. Hansen var i den Anledning kommet herover og holdt et Foredrag om Bibliotekernes Udvikling under Bibliotekslovens første 25 Aar. Desværre indtraf netop den Dag en voldsom Snestorm, som forhindrede Størstedelen af de indbudte i at komme til Stede, idet Trafikken over det meste af Øen var indstillet.

Bibliotekets Bestyrelse :

| | |
|---|---|
| Forretningsfører Einar Fogh, Formand | } Valgt af Bornholms Biblioteksforening. |
| Rentier P. A. Larsen, Kasserer, Næstformand | |
| Apoteker K. Th. Jørgensen | |
| Handelsskoleforstander, Viceskoleinspektør | } Valgt af Rønne Byraad indtil $\frac{31}{8}$ 1946. |
| N. M. Petersen | |
| Folketingsmand Axel Berg | } Valgt af Bornholms Amtsraad indtil $\frac{31}{8}$ 1946. |
| Sogneraadsformand Hans Svendsen, Nyker | |
| Avlsbruger H. C. Jensen, Aaker | |
| Amtsskolekonsulent | } Valgt af de bornholmske Biblioteker. |
| O. A. Nielsen, Østermarie | |
| Lærer H. K. Larsen, Aakirkeby | |

Bibliotekets Personale: Overbibliotekar E. Gøtzsche, Bibliotekar, Frk. Else Valentiner-Branth, Bibliotekar, Frk. Thorborg Pedersen, Bibliotekarelev Emil Bendtsen, Bibliotekarelev Maria Louise d'Auchamp (fratraadt $\frac{1}{8}$ 1945), Bibliotekarelev Jytte Terp Hansen ($\frac{1}{8}$ 1945— $\frac{1}{6}$ 1946), Biblioteksmedhjælper Kirsten Folkmann (fratraadt $\frac{1}{8}$ 1945), Biblioteksmedhjælper Rigmor Jørgensen (tiltraadt $\frac{1}{12}$ 1945).

Rønne i April 1946.

E. Gøtzsche.

Regnskab

over

Bornholms Amts Biblioteks Indtægter og Udgifter

1. April 1945—31. Marts 1946.

| | Indtægt. | Kr. | Kr. |
|--|----------------|---------|-----------------------|
| Kassebeholdning fra forrige Aar | | | 3024,80 |
| Tilskud fra Rønne Kommune | | | 25000,00 |
| — » Bornholms Amt | | | 4000,00 |
| — » Knudsker Sogneraad | | | 100,00 |
| — » Bornholms Sparekasse | | | 250,00 |
| — » Bornholms Biblioteksforening | | | 2500,00 |
| — » M. K. Zahrtmanns Legat | | | 200,00 |
| — » Staten | | | 22204,00 |
| Indtægter i Biblioteket | | | 1244,94 |
| Andre Indtægter: Gave fra Dansk-Islandsk Samfund | | 400,00 | |
| Personalets Pensionsbidrag | | 690,12 | |
| Renteindtægt | | 180,73 | |
| Renter af M. K. Zahrtmanns Legat | | 164,84 | |
| | | <hr/> | 1435,69 |
| | | | <hr/> <u>59959,43</u> |
| | Udgift. | | |
| Bogkonto: Bogkøb | | 7885,41 | |
| Tidsskrifter | | 770,70 | |
| Aviser | | 531,75 | |
| Bogbind | | 5517,10 | |
| | | <hr/> | 14704,96 |
| Lønninger | | | 25032,30 |
| Pensionsforsikring | | | 2113,00 |
| Lokaleudgifter: Husleje | | 5200,00 | |
| Lys | | 423,15 | |
| Varme | | 500,00 | |
| | | <hr/> | 6123,15 |
| Rengøring | | | 1242,18 |
| Inventar | | | 33,00 |
| Kontorhold og Tryksager | | | 1615,83 |
| Porto, Fragt, Telefon | | | 1139,26 |
| | | <hr/> | 52003,68 |
| | Overføres | | 52003,68 |

| | Overført | Kr. | Kr. |
|---|----------|---------|----------------|
| Andre Udgifter: Vedligeholdelse og Reparation . . . | | 170,80 | |
| Forsikringer og Kontingenter . . . | | 3914,17 | |
| Repræsentation, Rejser og Møder . . . | | 348,47 | |
| Annoncer | | 147,00 | |
| Bydreng og Renovation | | 172,20 | |
| Hensat til M. K. Zahrtmanns Legat | | 164,84 | |
| Regnskabets Revision | | 15,00 | |
| | | <hr/> | 4932,48 |
| | | | 56936,16 |
| Kassebeholdning pr. 31. Marts 1946 | | | <hr/> 3023,27 |
| | | | <hr/> 59959,43 |

Status pr. 31. Marts 1946.

| Aktiver. | Passiver. |
|---|----------------------------|
| Bøger: 148893,52 + Tilgang | Gæld 0,00 |
| 14173,21 ÷ Afgang (322 × 6) | Formue 182253,98 |
| ÷ Skade forvoldt ved Bombeangreb $\frac{8}{5}$ -45: 1924,15 | |
| 159210,58 | |
| Inventar 6191,58 + 33,00 ÷ | |
| 10% ÷ Skade forvoldt ved | |
| Bombeangreb $\frac{8}{5}$ -45: 943,00 | 4659,12 |
| M. K. Zahrtmanns Legat | 9179,49 |
| Hensat til Betaling af Krigsforsikringspræmie | 3250,00 |
| Tilgode hos Krigsforsikringen af Løsøre | 2731,52 |
| Katalog- og Kortmateriale | 200,00 |
| Kassebeholdning pr. $\frac{31}{3}$ 46 | 3023,27 |
| | <hr/> 182253,98 |
| | <hr/> 182253,98 |

Rønne, den 26. April 1946.

(sign.) **P. A. Larsen,**
Bibliotekets Kasserer.

(sign.) **Einar Fogh,**
Formand for Bestyrelsen.

Nærværende Regnskab er gennemgaaet og sammenlignet med modtagne Bilag, Kassebeholdningen eftersat og intet fundet at bemærke.

Rønne, den 15. Maj 1946.

(sign.) **Affred Bidstrup,** (sign.) **Viggo Hansen,**
kommunale Revisorer.

Foranstaaende Regnskab er godkendt i Rønne Byraads Møde den
27. Maj 1946.

Rønne Byraad, den 29. Maj 1946.

P. R. V.

(sign.) **N. C. Nielsen.**

(sign.) *P. Mikkelsen.*

Bornholms Amts Biblioteks Budget 1946—47.

| | Indtægt. | Kr. | Kr. |
|---|----------------|----------------|-----------------|
| Kassebeholdning fra forrige Aar | | | 3023,00 |
| Tilskud fra Rønne Kommune | | | 25000,00 |
| — » Bornholms Amt | | | 4000,00 |
| — » Knudsker Sogneraad | | | 100,00 |
| — » Bornholms Sparekasse | | | 250,00 |
| — » Bornholms Biblioteksforening | | | 2500,00 |
| — » M. K. Zahrtmanns Legat | | | 200,00 |
| — » Staten | | | 22204,00 |
| Indtægter i Biblioteket | | | 1000,00 |
| Andre Indtægter: Personalets Pensionsbidrag | | 963,00 | |
| Renteindtægt | | 150,00 | |
| Renter af Zahrtmanns Legat | | 150,00 | |
| Skadeserstatning fra Krigsforsikr. | | 2731,00 | |
| | | <u>3994,00</u> | |
| | | | <u>62271,00</u> |
| | Udgift. | | |
| Bogkonto | | 2739,00 | |
| Erstatning fra Krigsforsikringen | | 1834,00 | |
| | | <u>4573,00</u> | |
| Lønninger | | | 30796,00 |
| Pensionsforsikring | | | ca. 3750,00 |
| Lokaleudgifter: Husleje | | 5200,00 | |
| Lys | | 650,00 | |
| Varme | | 2000,00 | |
| Rengøring, | | 1400,00 | |
| | | <u>9250,00</u> | |
| Inventar | | 600,00 | |
| Erstatning fra Krigsforsikringen | | 897,00 | |
| | | <u>1497,00</u> | |
| Kontorhold og Tryksager | | | 1500,00 |
| Porto, Fragt, Telefon | | | 1375,00 |
| Andre Udgifter: Vedligeholdelse og Reparation | | 1200,00 | |
| Forsikring og Kontingenter | | 3915,00 | |
| Repræsentation, Rejser og Møder | | 600,00 | |
| Annoncer | | 150,00 | |
| Bydreng og Renovation | | 500,00 | |
| Hensat til Zahrtmanns Legat | | 150,00 | |
| Regnskabs Revision | | 15,00 | |
| | | <u>6530,00</u> | |
| | | | <u>59271,00</u> |
| Kassebeholdning pr. $\frac{31}{8}$ 1947 | | | 3000,00 |
| | | | <u>62271,00</u> |

195

Regnskab

over

Rønne Kommunes

Indtægter og Udgifter

for Aaret 1945—46.



Til

Rønne Byraads Kasse- og Regnskabsudvalg.

Idet jeg hermed fremsender Regnskabet for Aaret 1945—46 over Kommunens Indtægter og Udgifter, skal jeg tillade mig at oplyse:

I Forhold til Budgettet stiller *Driftsregnskabet* sig saaledes:

| Indtægtskonti: | | Mere end budgetteret Kr. | Mindre Kr. |
|-----------------------|---|--------------------------------|---------------|
| I. | Renter | 58478.65 | |
| II A. | Købstadens Jorder og Skov | 131.90 | |
| | B. Købstadens Beboelsesejendomme | | 10795.52 |
| III A. | Gasværket | | 15092.79 |
| | B. Elektricitetsværket | 49683.70 | |
| | C. Vandværket | 8930.30 | |
| | D. Slagtehus og Kødkontrol | 4570.16 | |
| | E. Badeanstalter | | 13179.71 |
| V. | Afgifter og Kendelser | 33611.43 | |
| VI. | Tilsk. fra d. fælleskomm., Udligningsf. og Staten | 100000.00 | |
| VIII. | Forskellige andre Indtægter | 95903.50 | |
| IX A. | Paalignede Skatter | 84362.17 | |
| IX B. | Vederlag for Opkrævning af Skatter og Afgifter til Staten og af fælleskommunale Skatter | 7277.06 | |
| | Merindtægt | | 403880.85 |
| | | 442948.87 | 442948.87 |

Udgiftskonti:

| | | | |
|-------|---|----------|-----------|
| XI. | Byens Bestyrelse i Almindelighed | 75845.67 | |
| XII. | Udgifter i H. t. Lov om offentlig Forsorg af 20. Maj 1933, jfr. Lov Nr. 121 af 7. Maj 1937 | | 142525.81 |
| XIII. | Udgifter i H. t. Lov om Folkeforsikring af 7. Maj 1937 | 8793.54 | |
| XIV. | Udgifter i H. t. Lov om Arbejdsanvisning og Arbejdsløshedsforsikring m.m. (Lovbekg. Nr. 339 af 29. Juli 1942) m. fl. Love | | 15574.27 |
| | Overføres | 84639.21 | 158100.08 |

| | | Mere end budgetteret Kr. | Mindre Kr. |
|---------|---|--------------------------------|------------------|
| | Overført | 84639.21 | 158100.08 |
| XV. | Skolevæsenet | | 13742.32 |
| XVI. | Rets- og Politivæsenet | | 16704.11 |
| XVII. | Medicinalvæsenet | | 798.15 |
| XVIII. | Gader, Veje og Kloaker | 31608.22 | |
| XIX. | Byens Belysning | 41372.21 | |
| XXI. | Den offentlige Renholdelse | 4881.91 | |
| XXII. | Brandvæsenet | 7407.06 | |
| XXIII. | Indkvarteringsvæsenet | 71.70 | |
| XXIV. | De offentlige Lystanlæg | 357.10 | |
| XXV. | Bidrag til forskell. Institutioner og Formaal | 31739.60 | |
| XXVI A. | Forskellige andre Udgifter | | 5351.00 |
| | B. Udgifter i Anledning af Kommunens Ga- | | |
| | ranti for Prioriteter i Beboelseshuse | 0 | |
| | C. Amtsrepartitionsfonden | | 0.44 |
| XXVIII. | Afskrivningskonto | 388871.18 | |
| | Merudgift | | 396252.09 |
| | | <u>590948.19</u> | <u>590948.19</u> |

Efter foranstaaende har der i Regnskabsaaret været en Merindtægt af 403880.85 og en Merudgift af 396252.09 saaledes at der fremkommer et Driftsoverskud paa 7628.76 der er overført til Status Passiv L.

Iøvrigt bemærkes til

Status,

idet jeg tillader mig at henvise til de dertil hørende specificerede Bilag Pag. til :

Aktiver:

A. Faste Ejendomme og Inventar:

1. Jorder til Dyrkning og Bebyggelse:

Tilgangen hidrører fra Udgifter vedr. Køb af Arealer til svenske Træhuse Kr. 206.767,73 og Køb af Avlsbrugerejendommen »Søndervang» Kr. 105.000,00.

Afgangen, Kr. 200,00, hidrører fra den ordinære Afskrivning paa Skoven.

2. Beboelsesejendomme:

Af Tilgangen hidrører Kr. 1.202,55 fra Udgifter vedr. Reparation af Bombeskader samt Kr. 25.353,69 fra Køb af Ejendommen Nygade 14—16.

3. Ejendomme, der anvendes i alm. kommunalt Øjemed:

Afgangen, Kr. 25.476,07, hidrører fra de sædvanlige Afskrivninger over Driftsregnskabet.

4. Inventar, der ikke hører til bestemte Bygninger:

Tilgangen, Kr. 2.250,00, hidrører fra Køb af Personvogn til Gade- og Vejudvalget.

B. De kommunale Værker:

1. Gasværket:

Afgangen hidrører fra de sædvanlige Afskrivninger paa Bygninger og Inventar m. v.

2. Elektricitetsforsyningen:

Tilgangen hidrører fra Opskrivning af Ledningsnet og Maalere i Oplandet Kr. 103.835,51 samt ekstraordinær Afskrivning paa Dampcentralen Kr. 350.691,00.

Afgangen hidrører dels fra Salg af Maskiner, Højspændingsnet m. m. til An/S Bornholms Højspændingsværk Kr. 780.184,07 samt de ordinære Afskrivninger paa Bygninger, Ledningsnet og Inventar Kr. 12.309,28.

Fjernopvarmningsanlæg:

Tilgangen, Kr. 16.532,88, hidrører fra Ombygning af Fjernopvarmningsanlæg.

3. Vandværket:

Afgangen hidrører fra de sædvanlige Afskrivninger over Driftsregnskabet.

4. Slagtehuset:

Afgangen hidrører fra de sædvanlige Afskrivninger over Driftsregnskabet.

5. Badeanstalten:

Tilgangen hidrører fra Ombygning af Varmtvandsbadeanstalten og Afgangen fra den sædvanlige Afskrivning over Driftsregnskabet.

6. Rønne Teglværk:

Tilgangen hidrører fra Køb af Rønne Teglværk og Afgangen fra Salg af Driftsmateriel samt Afskrivning paa Bygninger og Inventar.

C. Kommunens Kapitaler:

1. Tinglyste Pantebreve, herunder Restkøbesummer for solgte Arealer:

Tilgangen hidrører fra Pantebrev, Kr. 580,00, der udgør Restkøbesum for en Byggegrund ved Borgmester Nielsens Vej, solgt til Arbmd. Svend Aage Nielsen.

Afgangen, Kr. 22.089,39, hidrører fra Afdrag paa og Indfrielse af de udlaante Kapitaler.

6. Tilgodehavender for Udlaan af Kommunens Kapitaler:

Tilgangen hidrører fra forskudsvis Udlæg af Beboernes Andel i Udgifterne ved Brolægning af Fru Stenbergsvej Kr. 3.718,41 og fra Ledningsafgifter til Elektricitetsforsyningen Kr. 150,60 samt Kr. 305,30 fra Gas- og Elektricitetsrestancer, der afdrages gennem Automatmaaler.

Afgangen hidrører fra de i Aarets Løb indbetalte Afdrag paa Tilgodehavender.

7. Andre Tilgodehavender:

Tilgangen hidrører dels fra Forøgelse af Rønne Gasværks Kassebeholdning med Kr. 500,00, dels fra Tilgodehavende hos An/S Bornholms Højspændingsværk Kr. 1.239.886,61, hos Rønne Teglværk Kr. 48.197,53 samt Udgifter i Anledning af Bombardementet Kr. 180.688,81 (Se i øvrigt Specifikation Side 80).

Afgangen hidrører fra Indbetaling af Bornholms Amts-Arbejdsanvisningskontors Kassebeholdning Kr. 1.011,50, samt fra Afdrag paa Indskud fra Lejere i Boligselskabets Ejendomme.

8. Afregning af Forskud paa Invaliderente:

Kontoen omfatter de udbetalte Forskud til 4 Invaliderentydere, hvis Sag ved Regnskabsaarets Udgang ikke var færdigbehandlet i Invalideforsikringsretten.

D. Varebeholdninger:

Kontoen omfatter Varebeholdninger dels fra ikke solgte Skoveffekter, dels Gas- og Elektricitetsforsynings Beholdninger af Brændsel, Maalere, Materiel m. m.

F. Aktiver for Deposita:

Tilgangen hidrører dels fra stillede Garantier for Leverancer til Dampcentralen, Elektricitetsforsyningen og Havnen, dels fra Deposita for Autorisation som Gas- og Vandmestre samt fra tilskrevne Renter paa de deponerede Sparekassebøger.

Afgangen hidrører fra Udlevering af stillede Garantier samt Sparekassebøger, Skadesløsbreve og Løsørepatentreve.

G. Pensionsfondens Aktiver:

Tilgangen hidrører fra Køb af Obligationer, medens Afgangen hidrører fra udtrukne Obligationer og Kommunens indbetalte Afdrag paa Laan hos Pensionsfonden.

H. Aktiver, tilhørende Legaterne:

Tilgangen hidrører fra Køb af Obligationer samt fra Tilskrivning af Renter paa de Legaterne tilhørende Sparekassebøger.

Afgangen hidrører fra udtrukne Obligationer samt fra Afdrag paa udlaante Legatmidler.

I. Ikke afskrevne Udgifter til Gade-, Vej- og Kloakanlæg:

Afgangen hidrører fra de sædvanlige Afskrivninger over Driftsregnskabet.

P. Kontante Beholdninger, tilhørende forskellige Fonds m. v.,

der modsvares i Status af Passiv H, har haft en Tilgang hidrørende fra Forøgelse af den kontante Beholdning for Deposita med Kr. 14.600,21, Forøgelse af opsamlede Driftsoverskud med Kr. 7.628,76, Forøgelse af Fonds til senere Forbrug med Kr. 88.678,18 og Forøgelse af Anlægs- og Fornylsesfonds med Kr. 103.835,51.

Afgangen skyldes Nedgang af den kontante Beholdning for Deposita med Kr. 2.365,92, Underskud vedr. den kirkelige Ligning Kr. 3.114,33, Forbrug af Legaternes kontante Beholdning Kr. 6.068,95, hævet af Fonds til senere Forbrug Kr. 131.722,57, anvendt af Anlægs- og Fornylsesfonds Kr. 87.664,72 samt Afgang af kontant Beholdning tilhørende Pensionsfonden Kr. 7.000,00.

Q. Udgifter, der forskudsvis er afholdt af Kassebeholdningen,

der modsvares i Status af Passiv J, har haft en Tilgang til Varebeholdninger paa Kr. 82.988,67, til Beboernes Andel i forskellige Gadearbejder m. v. Kr. 4.174,31, til Udgifter vedr. Opførelse af Dampcentralen med Kr. 1.182.682,14, til Ombygning af Varmtvandsbadeanstalten Kr. 118.218,28, til Udlæg fra Legaterne med Kr. 1.068,41, til Køb af Arealer til svenske Træhuse Kr. 206.767,73, til Køb af »Søndervang« Kr. 65.599,84, til Køb af Rønne Teglværk Kr. 201.979,65 samt til diverse Udgifter i Anledning af Bombardementet Kr. 180.688,81 (Se iøvrigt Specifikation Side 88).

Afgangen hidrører fra Forbrug af Varebeholdninger med Kr. 361.692,53, indgaaede Afdrag paa Beboernes Andel i Brolægning, Kloakanlæg, elektriske Installationer m. m. med Kr. 10.116,53 samt Afskrivning paa og Salg af Driftsmateriel tilhørende Rønne Teglværk.

Passiver:

A. Kommunens Laan:

| | Kr. | Kr. |
|--|---------------------|---------------------|
| Prioritetslaanene udgjorde ved Aarets Begyndelse | 167.301,64 | |
| I Aarets Løb er overtaget Laan i »Søndervang« | 39.400,16 | |
| og i Rønne Teglværk : | 54.678,69 | |
| | <u>261.380,49</u> | |
| medens der er indfriet og afdraget | 58.504,94 | |
| I alt Prioritetslaan ved Aarets Udgang | | 202.875,55 |
| Andre faste Laan ved Aarets Begyndelse hvorpaa der i Regnskabsaaret er afdraget og indfriet | 5.333.447,99 | |
| heri medregnet An/S Bornholms Højspændingsværks Overtagelse af Laan til Dampcentralen Kr. 2.075.000,00. | 2.503.597,55 | |
| Andre faste Laan ved Aarets Udgang | | <u>2.829.850,44</u> |
| saaledes at Kommunens Laan i Aarets Løb er gaaet ned med Kr. 2.562.102,49 og ved Regnskabsaarets Udgang udgjorde | | <u>3.032.725,99</u> |
| De midlertidige Laan udgjorde ved Aarets Begyndelse | 95.626,57 | |
| I Regnskabsaaret er optaget en Kassekredit i Handelsbanken, stor | 1.264.773,84 | |
| | <u>1.360.400,41</u> | |
| medens det midlertidige Laan hos Købstadkommunernes Laaneforening er indfriet med saaledes at de midlertidige Laan ved Regnskabsaarets Udgang udgjorde | 95.626,57 | |
| | <u>1.264.773,84</u> | |

C. Den kirkelige Ligning

har iflg. Driftsregnskabet (Pag. —) et Underskud paa Kr. 3.114,33.

D. Kreditorer for Deposita:

Tilgangen hidrører fra Indtægter fra Ejendomme, der administreres af Kommunen, stillede Garantier for Leverancer m. m., deponerede Sparekassebøger og Renter heraf samt Inkassobegæringer vedr. Skatterestancer til andre Kommuner, medens Afgangen hidrører fra Udgifter paa de administrerede Ejendomme, Udlevering af stillede Garantier, Sparekassebøger, indfrieede Skadesløsbreve og Løse-ørepantebreve samt Forbrug af deponerede kontante Beholdninger.

E. Kommunens Pensionsfond:

Henvises til Specialregnskabet (Pag. —).

F. Legatkreditorer:

Tilgangen hidrører fra Renteindtægter, medens Afgangen er de udbetalte Legatportioner.

L. Løbende Regnskab m. v.:**1. Opsamlede Driftsoverskud:**

Hertil er henlagt Aarets Driftsoverskud Kr. 7.628,76, saaledes at de samlede Driftsoverskud ved Regnskabsaarets Udgang udgjorde Kr. 332.687,64.

2. Fonds til senere Forbrug:

Til Valutatillæg og Afdrag paa Dollarlaan er henlagt Kr. 88.078,18, medens der til Betaling af forfaldne Valutatillæg og Afdrag paa Sterlinglaanet er hævet Kr. 131.722,57, saaledes at der ved Aarets Udgang henstod Kr. 352.312,72. Endvidere er henlagt Kr. 600,00 til Indkøb af Flag.

M. Statusoverskud:**1. Anlægs- og Fornyelsesfonds:**

Paa Gasværkets Fonds er hævet Kr. 12.613,78 til Ombygning af Ovne, saaledes at der ved Aarets Udgang henstod Kr. 140.186,22.

Til Elektricitetsforsyningens Fonds er henlagt Kr. 103.835,51, der hidrører fra Salg af Ledningsnet m. m. i Oplandet udover den bogførte Værdi, medens de til Transformatorstation paa Havnen og Ensretteranlæg er hævet Kr. 75.050,94, saaledes at der ved Aarets Udgang henstod Kr. 548.784,57.

2. Kommunens øvrige Statusoverskud

har en Tilgang paa Kr. 471.454,75, hvoraf Kr. 461.718,00 er betalte Afdrag paa Laan udover de paa Driftsregnskabet beregnede Afskrivninger, medens Kr. 9.736,75, hidrører fra Salg af Grunde ved Borgmester Nielsens Vej.

| | |
|--|-------------------------|
| Kommunens øvrige Statusoverskud udgør herefter . . . | Kr. 2.689.883,63 |
| der tilligemed Kommunens Anlægs- og Fornyelsesfonds | — 740.970,79 |
| udgør det samlede Statusoverskud paa | <u>Kr. 3.430.854,42</u> |

Rønne Kommunekontor, den 4. Februar 1947.

P. Mikkelsen.

Foranstaaende Skrivelse tilstilles Byraadet, idet det meddeles, at Kasse-
eftersyn af Udvalget er foretaget den 21. Juli 1945, 5. September 1945,
15. November 1945, 18. Januar 1946 og 31. Marts 1946, samt af statsaut.
Revisor E. Wøldike Nielsen, Bornholms Revisionskontor, den 27. Marts 1946.

Rønne Byraads Kasse- og Regnskabsudvalg, den 17. Februar 1947.

P. U. V.

N. C. Nielsen.

P. Mikkelsen.

A. Driftsregnskab

Driftsindtægter.

| Konto | Side | Bilag Nr. | Regnskab | | Budget |
|---|------|----------------|----------|------------|------------|
| | | | Kr. | Kr. | Kr. |
| I. Renter | | 1 | | 68887.69 | 10409.04 |
| II A. Købstadens Jorder og Skov . . . | | 2 ÷ 1868.10 | | | ÷ 2000.00 |
| B. Købstadens Beboelsesejendomme | | 3 ÷ 6633.87 | | | 4161.65 |
| | | | | ÷ 8501.97 | |
| III A. Gasværket | | 4 ÷ 15092.79 | | | 0 |
| B. Elektricitetsværket | | 5 61683.70 | | | 12000.00 |
| C. Vandværket | | 6 8930.30 | | | 0 |
| D. Slagtehus og Kødkontrol | | 7 ÷ 5929.84 | | | ÷ 10500.00 |
| E. Badeanstalter | | 8 ÷ 14779.71 | | | ÷ 1600.00 |
| | | | | 34811.66 | |
| IV. Afgifter af fast Ejendom | 10 | | | 142.49 | 142.49 |
| V. Afgifter og Kendelser i H. t. Næringsloven m. fl. Love | 11 | | | 122236.43 | 88625.00 |
| VI. Tilskud fra den fælleskommunale Udligningsfond og Staten | 12 | | | 311222.00 | 211222.00 |
| VII. Koncessionsafgifter | 13 | | | 150.00 | 150.00 |
| VIII. Forskellige andre Indtægter | 14 | | | 98753.50 | 2850.00 |
| IX A. Paalignede Skatter | | 15a 2010588.47 | | | 1926226.30 |
| IX B. Vederlag for Opkrævning af Skatter og Afgifter til Staten og af fælleskommunale Skatter | 15b | 26477.06 | | | 19200.00 |
| | | | | 2037065.53 | |

2664767.33 2260886.48

1945—46.

Driftsudgifter.

| Konto | Side | Bilag Nr. | Regnskab | | Budget |
|--|------|--------------|-----------|-------------------|-------------------|
| | | | Kr. | Kr. | Kr. |
| XI. Byens Bestyrelse i Almindelighed | | 16 | . | 227245.67 | 151400.00 |
| XII. Udgifter i H. t. Lov Nr. 181 af 20de Maj 1933 om offentlig For- sorg med senere Ændringer . . | | 17 | . | 167474.19 | 310000.00 |
| XIII. Udgifter i H. t. Lov om Folkefor- sikring af 7de Maj 1937 med se- nere Ændringer | | 18 | . | 482793.54 | 474000.00 |
| XIV. Udgifter i H. t. Lov om Arbejds- anvisning og Arbejdsløshedsfor- sikring m. m. (Lovbekg. Nr. 339 af 29. Juli 1942) m. fl. Love . . | | 19 | . | 44750.73 | 60325.00 |
| XV. Skolevæsenet | | 20 | . | 253957.68 | 267700.00 |
| XVI. Rets- og Politivæsenet | | 21 | . | 5695.89 | 22400.00 |
| XVII. Medicinalvæsenet | | 22 | . | 24794.63 | 25592.78 |
| XVIII. Gader, Veje og Kloaker | | 23 | . | 191464.22 | 159856.00 |
| XIX. Byens Belysning | | 24 | . | 61572.21 | 20200.00 |
| XX. Begravelsesvæsenet | | 25 | . | 12126.70 | 12126.70 |
| XXI. Den offentlige Renholdelse | | 26 | . | 86281.91 | 81400.00 |
| XXII. Brandvæsenet | | 27 | . | 31407.06 | 24000.00 |
| XXIII. Indkvarteringsvæsenet | | 28 | . | 71.70 | 0 |
| XXIV. De offentlige Lystanlæg | | 29 | . | 14357.10 | 14000.00 |
| XXV. Bidrag til forskellige Institutioner og Formaal | | 30 | . | 66456.60 | 34717.00 |
| XXVIA. Forskellige andre Udgifter | | 31 | . | 143793.00 | 149144.00 |
| B. Udgifter i Anledning af Kommu- nens Garanti for Prioriteter i Be- boelsesejendomme o. l. | | 32 | . | 0 | 0 |
| C. Bidrag til Amtsrepartitionsfonden | | 33 | . | 293099.56 | 293100.00 |
| XXVIII. Afskrivningskonto: Henlagt til Afskrivninger (Beløbet skal svare til den samlede Udgift til Afdrag paa Gæld) | | 34 | 582729.06 | | |
| Fragaar de i Specialregnskaberne beregnete Afskrivninger | | | 121011.06 | | |
| | | | | 461718.00 | 160925.00 |
| Anden Henlæggelse | | | | 88078.18 | 0 |
| Driftsoverskud | | | | 7628.76 | 0 |
| | | | | <u>2664767.33</u> | <u>2260886.48</u> |

Rønne Kommunes Pensi-

| | Indtægt. | Kr. | Kr. | Kr. |
|--|----------|-----------|------------|-----|
| 1. Tilskud fra Kommunen | | 21.789,46 | | |
| Fragaar: Rønne Havns Andel | | 749,50 | | |
| | | | 21.039,96 | |
| 2. Tilskud fra Funktionærene | | 11.331,54 | | |
| Fragaar: Rønne Havns Andel | | 399,70 | | |
| | | | 10.931,84 | |
| 3. Refusion for udbet. Pensioner: | | | | |
| a. Gasværket | | 38.118,42 | | |
| b. Elektricitetsværket | | 20.224,38 | | |
| c. Vandværket | | 3.932,00 | | |
| d. Gader og Veje | | 600,00 | | |
| e. Rønne Havn | | 4.922,27 | | |
| | | | 67.797,07 | |
| 4. Renter af Pensionsfondens Midler: | | | | |
| a. Udlaan til Rønne Kommune | | 1.800,00 | | |
| b. Kreditforeningsobligationer og Bankbeholdning | | 11.332,04 | | |
| | | | 13.132,04 | |
| 5. Kursgevinst ved Køb af Obligationer | | | 12,65 | |
| 6. Refusion af betalte Præmier for: | | | | |
| Skatteopkræver Alfred Nielsen | | 302,40 | | |
| Kontorbestyrer Hjalmar Olsen | | 1.700,40 | | |
| Kæmner Knud Jørgensen | | 2.106,00 | | |
| Højspændingsværket | | 4.420,80 | | |
| | | | 8.529,60 | |
| 7. Ekstraordinært Tilskud fra Kommunen | | | 16.030,14 | |
| | | | 137.473,30 | |
| 8. Forbrug af Pensionsfondens Midler: | | | | |
| Indgaaet Afdrag paa Laan til Kommunen | | | 6.000,00 | |
| Udtrukne Obligationer | | | 15.000,00 | |
| Anvendt kontant Beholdning | | | 7.000,00 | |
| | | | 28.000,00 | |

165.473,30

onsfond for 1945—46.

| | Udgift. | Kr. | Kr. | Kr. |
|---|---------|-----------|-------------------|-----|
| 1. Udbetalte Pensioner: | | | | |
| Fhv. Skovfoged A. P. Anderssen | | 4884.00 | | |
| » Gasværksarbejder K. Larsen | | 4588.08 | | |
| » — Johan Nielsens Enke | | 2580.96 | | |
| » — Oluf Olufsen | | 4573.68 | | |
| » — Aage Petersens Enke | | 2580.96 | | |
| » — Knud Larsens Enke | | 2526.96 | | |
| » — Chr. Bjerregaard | | 4591.80 | | |
| » — Carl Olsen | | 4592.64 | | |
| » — Andr. Højegaard | | 4593.36 | | |
| » Smed Laur. M. Dam | | 4992.00 | | |
| » Elektricitetsværksbestyrer C. Olsen | | 5808.00 | | |
| » Medhjælper J. Samsons Enke | | 2580.96 | | |
| » Maskinmester O. Jensens Enke | | 4744.08 | | |
| » Opkræver Ludvig Nielsen | | 4995.96 | | |
| » Medhjælper Eiler Hansen | | 4593.36 | | |
| » Maskinpasser H. P. Christensens Enke | | 3932.00 | | |
| » Bademester M. Pedersen | | 4992.00 | | |
| » Borgmester Niels Nielsens Enke | | 5380.08 | | |
| » Kæmner A. P. Westh | | 5568.00 | | |
| » Kommuneassistent Mathilde Næstved | | 4922.40 | | |
| » Fattiggaardsbestyrer J. P. Kjøllers Enke | | 4159.12 | | |
| » Renovatør Jens Eriksen | | 3883.68 | | |
| » — Aage Hansen | | 4131.96 | | |
| » Skolebetjent J. Hansen | | 4588.08 | | |
| » Skolebetjent M. Olsen | | 4992.00 | | |
| » Skorstensfejer N. J. Hansen | | 2745.84 | | |
| » Skatteopkræver Julius Bjerregaard | | 600.00 | | |
| » Pantefoged V. Bidstrup | | 175.00 | | |
| » Formand C. Kjellberg | | 600.00 | | |
| | | | 113.896.96 | |
| 2. Kapitalindskud til Kommunernes Pensionsforsikrings A/S | | 504.90 | | |
| 3. Præmie til samme | | 21.078.36 | | |
| 4. Højspændingsværket: Funktionærernes Indskud | | 1.993.08 | | |
| | | | 137.473.30 | |
| 5. Forøgelse af Pensionsfondens Midler: | | | | |
| Indsat paa Sparekassebog | | 0 | | |
| Køb af Kreditforeningsobligationer | | 28.000.00 | | |
| Kontant Beholdning | | 0 | | |
| | | | 28.000.00 | |
| | | | <u>165.473.30</u> | |

Regnskab over de

| Indtægt. | Kr. | Kr. | Kr. |
|---|-----------|-----------|------------------|
| 1. Paaligning af Kirkeskat og Offer afløsning m. v. | 67.589,27 | | |
| heraf ført til Afgang | 5.136,02 | | |
| | <hr/> | 62.453,25 | |
| 2. Refusion fra Kirken | | 152,00 | |
| | | <hr/> | 62.605,25 |
| Underskud at overf. fra Statusregnskabet (Passiv C) | | | 3.114,33 |
| | | | <hr/> |
| | | | <u>65.719,58</u> |

kirkelige Ligninger.

| | Udgift. | |
|--|-----------|------------------|
| | Kr. | Kr. |
| 1. Kirkeskat indbetalt til Stiftsøvrigheden | 17.750.00 | |
| 2. Tilskud til Præstelønningskassen | 13.505.43 | |
| 3. — » Kirkebetjeningskassen | 15.095.00 | |
| 4. — » Kirkekassen | 16.704.15 | |
| 5. — » Menighedsraadskassen | 1.005.00 | |
| 6. Kapellanens Huslejegodtgørelse | 160.00 | |
| 7. Renter og Afdrag af Kirkens Laan | 1500.00 | |
| | | <u>65.719.58</u> |
| Overskud at overføre til Statusregnskabet (Passiv C) | | 0 |
| | | <u>65.719.58</u> |

B. Status ult.

(Se Specifikationen)

Aktiver.

| | Kr. | Kr. | Kr. |
|--|------------|------------|-----|
| A. Faste Ejendomme og Inventar. | | | |
| 1. Jorder til Dyrkning og Bebyggelse ult. 1944—45 | 284661.68 | | |
| Tilgang | 311767.73 | | |
| | 596429.41 | | |
| Afgang | 200.00 | | |
| | | 596229.41 | |
| 2. Beboelsesejendomme ultimo 1944—45 | 370827.69 | | |
| Tilgang | 26556.24 | | |
| | 397383.93 | | |
| Afgang | 0 | | |
| | | 397383.93 | |
| 3. Ejendomme, der anvendes i almindelige kom- munele Øjemed, ultimo 1944—45 | 1501889.70 | | |
| Tilgang | 0 | | |
| | 1501889.70 | | |
| Afgang | 25476.07 | | |
| | | 1476413.63 | |
| 4. Inventar, der ikke hører til bestemte Bygninger, ultimo 1944—45 | 0 | | |
| Tilgang | 2250.00 | | |
| | 2250.00 | | |
| Afgang | 0 | | |
| | | 2250.00 | |
| | | 2472276.97 | |
| B. De kommunale Værker. | | | |
| 1. Gasværket ultimo 1944—45 | 349534.09 | | |
| Tilgang | 0 | | |
| | 349534.09 | | |
| Afgang | 18933.55 | | |
| | | 330600.54 | |
| 2.a. Elektricitetsforsyningen ultimo 1944—45 | 952535.14 | | |
| Tilgang | 454527.51 | | |
| | 1407062.65 | | |
| Afgang | 792493.35 | | |
| | | 614569.30 | |
| b. Dampcentralen ultimo 1944—45 | 2157204.47 | | |
| Afgang | 2157204.47 | | |
| | | 0 | |
| c. Fjernopvarmningsanlæg ultimo 1944—45 | 1.00 | | |
| Tilgang | 16532.88 | | |
| | | 16533.88 | |
| | | 961703.72 | |
| | Overføres | 2472276.97 | |

1945—46.

Pag. — .)

Passiver.

| | Kr. | Kr. | Kr. |
|--|-------------------|-------------------|-------------|
| A. Kommunens Laan. | | | |
| 1. Prioritetslaan ultimo 1944—45 | 167301.64 | | |
| Tilgang | <u>94078.85</u> | | |
| | 261380.49 | | |
| Afgang | <u>58504.94</u> | 202875.55 | |
| 2. Andre faste Laan ultimo 1944—45 | 5333447.99 | | |
| Tilgang | <u>0</u> | | |
| | 5333447.99 | | |
| Afgang | <u>2503597.55</u> | 2829850.44 | |
| 3. Midlertidige Laan ultimo 1944—45 | 95626.57 | | |
| Tilgang | <u>1264773.84</u> | | |
| | 1360400.41 | | |
| Afgang | <u>95626.57</u> | 1264773.84 | |
| | | <u>4297499.83</u> | |
| B. Skatter og Afgifter til Staten m. v. | | | 0 |
| C. Kirkelige Skatter ultimo 1944—45 | 13367.49 | | |
| Afgang | <u>3114.33</u> | | 10253.16 |
| D. Kreditorer for Deposita ultimo 1944—45 | 312813.33 | | |
| Tilgang | <u>110498.94</u> | | |
| | 423312.27 | | |
| Afgang | <u>157327.57</u> | 265984.70 | |
| E. Kommunens Pensionsfond ultimo 1944—45 | 332675.83 | | |
| Tilgang | <u>138147.61</u> | | |
| | 470823.44 | | |
| Afgang | <u>138147.61</u> | 332675.83 | |
| F. Kreditorer. | | | |
| Legat-Kreditorer ultimo 1944—45 | 1024289.12 | | |
| Tilgang | <u>40118.64</u> | | |
| | 1064407.76 | | |
| Afgang | <u>41950.15</u> | 1022457.61 | |
| G. Udgiftsrestancer | | | 19089802.15 |
| | Overføres | 25018673.28 | |
| | | b | |

Aktiver.

| | Kr. | Kr. | Kr. |
|---|------------------|------------------|------------|
| | Overført | 961703.72 | 2472276.97 |
| 3. Vandværket ultimo 1944—45 | 521238.00 | | |
| Tilgang | 0 | | |
| | <u>521238.00</u> | | |
| Afgang | 32844.00 | 488394.00 | |
| 4. Slagtehuset ultimo 1944—45 | 107935.98 | | |
| Afgang | 3120.00 | | |
| | <u>107935.98</u> | 104815.98 | |
| 5. Badeanstalter ultimo 1944—45 | 6154.98 | | |
| Tilgang | 118218.28 | | |
| | <u>124373.26</u> | | |
| Afgang | 804.50 | 123568.76 | |
| 6. Rønne Teglværk ultimo 1944—45 | 0 | | |
| Tilgang | 256658.34 | | |
| | <u>256658.34</u> | | |
| Afgang | 20455.45 | 236202.89 | |
| | | <u>236202.89</u> | 1914685.35 |
| C. Kommunens Kapitaler. | | | |
| 1. Tinglyste Pantebreve, herunder Restkøbesum- | | | |
| mer iflg. Købekontrakter, ultimo 1944—45 | 60551.26 | | |
| Tilgang | 580.00 | | |
| | <u>61131.26</u> | | |
| Afgang | 22089.39 | 39041.87 | |
| 2. Kreditforeningsobligationer ultimo 1944—45 | 0 | | |
| Tilgang | 0 | | |
| | <u>0</u> | | |
| Afgang | 0 | 0 | |
| 3. Aktier ultimo 1944—45 (uforandret) | | 9152.00 | |
| 4. Indest. i Banker og Sparekasser ult. 1944—45 | 31283.59 | | |
| Indsat | 0 | | |
| | <u>31283.59</u> | | |
| Hævet | 0 | 31283.59 | |
| 5. Aktiver, tilh. forskellige Fonds, ult. 1944—45 | 125785.16 | | |
| Tilgang | 0 | | |
| | <u>125785.16</u> | | |
| Afgang | 0 | 125785.16 | |
| | | <u>125785.16</u> | |
| | Overføres | 205262.62 | 4386962.32 |

Passiver.

| | Kr. | Kr. | Kr. |
|--|------------------|------------------|-------------|
| | | | Overført |
| | | | 25018673.28 |
| H. Kontante Beholdninger henhørende til forskellige Fonds m. v. (Versur) jfr. Aktiv P. | | | 1956672.03 |
| J. Udlæg af Kassebeholdningen, som vil være at retablere ved Laan og lign., (Versur) jfr. Aktiv Q. | | | 2300082.75 |
| L. Løbende Regnskab m. v.: | | | |
| 1. Opsamlede Driftsoverskud: Ultimo 1944—45 | 325058.88 | | |
| Overskud iflg. Driftsregnskabet | 7628.76 | | |
| | | <u>332687.64</u> | |
| 2. Fonds til senere Forbrug: | | | |
| a. Fonden til Imødegaelse af Tab paa Kommunens Garantier for Prioriteter i Beboelsesejendomme (uforandret) | | | 22006.62 |
| b. Henlæggelse til Afdrag paa udenlandske Laan: | | | |
| Ultimo 1944—45 | 395957.11 | | |
| Henlagt | 88078.18 | | |
| | <u>484035.29</u> | | |
| Hævet | 131722.57 | | |
| | | <u>352312.72</u> | |
| c. Motorafgifter | | | 0 |
| d. Skattereguleringsfond (uforandret) | | | 100000.00 |
| e. Dispositionsfond (uforandret) | | | 225000.00 |
| f. Snekastningsfonden (uforandret) | | | 30000.00 |
| g. Vejfonden (uforandret) | | | 7800.00 |
| h. Fond til Indf. af ny Dagrenovationsordning (uforandret) | | | 50000.00 |
| i. Restbeholdning af Leje og Erstatning for Afsavn af Gymnastiksalen (uforandret) | | | 68.59 |
| k. Erstatning for Areal paa Galløkken (uforandret) | | | 12750.00 |
| l. Fond til Nyplantning m. m. (uforandret) | | | 30000.00 |
| m. Fond til Byens Forskønnelse (uforandret) | | | 2400.00 |
| n. Fond til Udførelse af Beredskabsarb. (uforandret) | | | 18251.51 |
| o. Elektricitetsværkets Fond for Selvrisiko (uforandret) | | | 20000.00 |
| p. Fond til Betaling af Statstilskud til Arbejdsløshedskasser (uforandret) | | | 60000.00 |

 Overføres 1263277.08 29275428.06

Aktiver.

| | Kr. | Kr. | Kr. |
|--|-------------------|-------------------|-------------------|
| | Overført | 205262.62 | 4386962.32 |
| 6. Tilgodehavende for Udlaan af Kommunens Kapitaler ultimo 1944—45 | 30992.65 | | |
| Tilgang | 4174.31 | | |
| | <u>35166.96</u> | | |
| Afgang | 10116.53 | | |
| | | <u>25050.43</u> | |
| 7. Andre Tilgodehavender ult. 1944—45 | 10159.50 | | |
| Tilgang | 1469272.95 | | |
| | <u>1479432.45</u> | | |
| Afgang | 2163.50 | | |
| | | <u>1477268.95</u> | |
| 8. Afregn. af Forskud paa Invalidere ult. 1944-45 | 1098.70 | | |
| Tilgang | 385.00 | | |
| | <u>1483.70</u> | | |
| Afgang | 1098.70 | | |
| | | <u>385.00</u> | |
| | | | <u>1707967.00</u> |
| D. Varebeholdninger ultimo 1944—45 | 459063.10 | | |
| Tilgang | 82988.67 | | |
| | <u>542051.77</u> | | |
| Afgang | 361692.53 | | |
| | | | <u>180359.24</u> |
| E. Kapitaliserede Afgifter | | | 0 |
| F. Aktiver for Deposita ultimo 1944—45 | 313452.58 | | |
| Tilgang | 91398.73 | | |
| | <u>404851.31</u> | | |
| Afgang | 150461.65 | | |
| | | | <u>254389.66</u> |
| G. Aktiver, tilhørende Kommunens Pensionsfond, ultimo 1944—45 | 325675.83 | | |
| Tilgang | 28000.00 | | |
| | <u>353675.83</u> | | |
| Afgang | 21000.00 | | |
| | | | <u>332675.83</u> |
| H. Aktiver, tilhørende Legaterne, ultimo 1944-45 | 1018220.17 | | |
| Tilgang | 112999.25 | | |
| | <u>1131219.42</u> | | |
| Afgang | 107693.40 | | |
| | | | <u>1023526.02</u> |
| | Overføres | 7885880.07 | |

Passiver.

| | Kr. | Kr. | Kr. |
|--|-------------------|-------------------|-------------|
| | Overført | 1263277.08 | 29275428.06 |
| q. Fond til Udredelse af Huslejenedsættelse ultimo 1944—45 | 0 | | |
| Tilgang | 5946.00 | | |
| | <u>5946.00</u> | | |
| Afgang | 5946.00 | | |
| | <u> </u> | 0 | |
| r. Fond til Indkøb af Flag ultimo 1944—45 | 0 | | |
| Henlagt | 600.00 | | |
| | <u> </u> | 600.00 | |
| | | <u> </u> | 1263877.08 |
| M. Statusoverskud. | | | |
| 1. Anlægs- og Fornyelsesfond: | | | |
| a. Gasværket ultimo 1944—45 | 152800.00 | | |
| Hævet | 12613.78 | | |
| | <u> </u> | 140186,22 | |
| b. Elektricitetsforsyningen ultimo 1944—45 | 520000.00 | | |
| Henlagt | 103835.51 | | |
| | <u>623835.51</u> | | |
| Hævet | 75050.94 | | |
| | <u> </u> | 548784.57 | |
| c. Vandværket (uforandret) | | 50000.00 | |
| d. Slagtehuset (uforandret) | | 2000.00 | |
| | | <u>740970.79</u> | |
| 2. Kommunens øvrige Statusoverskud ult. 1944-45 | 2218428.88 | | |
| Tilgang | 471454.75 | | |
| | <u>2689883.63</u> | | |
| Afgang | 0 | | |
| | <u> </u> | 2689883.63 | |
| | | <u> </u> | 3430854.42 |

 Overføres 33970159.56

Aktiver.

| | Kr. | Kr. | Kr. |
|--|-------------------|----------|--------------------|
| | | | 7885880.07 |
| | | Overført | |
| J. Ikke afskrevne Udgifter til Gade-, Vej- og Klo- | | | |
| akanlæg ultimo 1944—45 | 126928.63 | | |
| Tilgang | 0 | | |
| | <u>126928.63</u> | | |
| Afgang | 27323.66 | | |
| | | | 99604.97 |
| K. Kirkelige Skatter | | | 0 |
| L. Skatter og Afgifter til Staten m. v. | | | 0 |
| M. Indtægtsrestancer | | | 21439061.33 |
| N. Kassebeholdning pr. 31. Marts 1946: | | | |
| Kontant | 132584.31 | | |
| Løbende Bankkonti | 981.55 | | |
| Postkonto | 155292.55 | | |
| | <u>288858.41</u> | | 288858.41 |
| O. Løbende Regnskab (Driftsunderskud) | | | 0 |
| P. Kontante Beholdninger, tilhørende forskellige | | | |
| Fonds m. v., (Versur) ultimo 1944—45 | 1979865.86 | | |
| Tilgang | 214742.66 | | |
| | <u>2194608.52</u> | | |
| Afgang | 237936.49 | | |
| | | | 1956672.03 |
| Q. Udgifter, som forskudsvis er afholdt af Kas- | | | |
| sebeholdningen, (Versur) ultimo 1944—45 | 574628.20 | | |
| Tilgang | 2117719.06 | | |
| | <u>2692347.26</u> | | |
| Afgang | 392264.51 | | |
| | | | 2300082.75 |
| | | | <u>33970159.56</u> |

217

Passiver.

Kr.

Overført 33970159.56

33970159.56

C. Kautions- og Garantiforpligtelser pr. 31/3 1946.

| | Tilladelsens Dato | Oprindelige Beløb Kr. | Rest 31/3 1946 Kr. |
|---|----------------------|-----------------------------|--------------------------|
| A. Havnen. | | | |
| 1. Garanti for Laan af Statsanstalten for Livsforsikring til Havnens Udvidelse | 31/1 1910 | 200000.00 | 28803.42 |
| 2. Do. for Andel i det engelske Sterlinglaan | 20/9 1922 | 412000.00 | 151851.49 |
| 3. Do. for Laan i Bornholms Spare- og Laanekasse til Uddybning af Sejlløbet | 31/5 1922 | 150000.00 | 35000.00 |
| 4. Do. for Laan i Sparekassen for København og Omegn til Bølgebryderne | 23/5 1923 | 600000.00 | 172040.28 |
| 5. Do. for Laan i Bornholms Spare- og Laanekasse til Bølgebryderne | 23/5 1923 | 200000.00 | 80317.55 |
| 6. Do. for Andel i Dollarlaan af 1925 | 27/1 1926 | 40000.00 | 17843.30 |
| 7. Do. » — i — » 1928 | 20/6 1928 | 35000.00 | 3500.10 |
| 8. Andel i Konverteringslaanet af 1931 | 30/9 1930 | 307970.27 | 148102.84 |
| 9. Do. for Laan af Kommunekreditforeningen til Beddingen | 20/3 1941 | 250000.00 | 200000.00 |
| 10. Do. for do. i Bornholms Laane- og Diskontobank til Udv. af Sydhavnen | 21/9 1942 | 500000.00 | 500000.00 |
| 11. Do. for do. i Handelsbanken i Rønne til Udv. af Sydhavnen | 21/9 1942 | 500000.00 | 500000.00 |
| 12. Do. for do. i Bornholms Spare og Laanekasse til Konvertering af Laanet hos Dampskibsselskabet | 13/3 1943 | 96000.00 | 72000.00 |
| B. Kirken. | | | |
| 13. Garanti for Laan af Stiftsmidlerne til Kirkens Ombygning | 29/1 1918 | 30000.00 | 1697.25 |
| 14. Do. | 19/5 1917 | 17000.00 | 1298.09 |
| C. Jernbanen. | | | |
| 15. Garanti for Laan af Staten til Modernisering, 62,309 % af 300000.00 Kr. | 13/6 1934 | 186927.00 | 25138.33 |
| | | Overføres | 3524897.27 1937592.65 |

| | Tilladelsens Dato | Oprindelige Beløb Kr. | Rest ^{31/8} 1946 Kr. |
|---|----------------------|-----------------------------|-------------------------------------|
| Overført | | 3524897.27 | 1937592.65 |
| D. Boligforanstaltninger. | | | |
| 16. Kaution for Laan i Bornholms Spare- og Laanekasse med 2. Prioritet i Matr.-Nr. 1232 t Bygr., tilh. Lagerfor- valter Johs. Kristensen | ^{18/2} 1920 | 6500.00 | 1500.00 |
| 17. Do. med 2. Prioritet i Matr.-Nr. 1232 u Bygr., tilh. Fru Karen Mørch | ^{18/2} 1920 | 6500.00 | 2050.00 |
| 18. Do. for Laan af Statslaanefonden med 2. Prioritet i Matr.-Nr. 357 y Bygr., tilh. Fabrk. Th. Andersen | ^{16/4} 1918 | 5100.00 | 2706.46 |
| 19. Do. Matr.-Nr. 1484 d Bygr., tilh. Tømrer H. P. Due | ^{16/4} 1918 | 5100.00 | 2695.62 |
| 20. Do. Matr.-Nr. 1232 ae, tilh. Skræder- svend Marius A. L. Marcher | ^{8/11} 1922 | 2500.00 | 1448.37 |
| 21. Do. Matr.-Nr. 1232 af, tilh. Over- montør Carl P. N. Mortensen | — | 2500.00 | 1448.37 |
| 22. Do. Matr.-Nr. 1232 ag, tilh. Typo- graf Otto M. V. Petersen | — | 2500.00 | 1448.38 |
| 23. Do. Matr.-Nr. 1232 ah, tilh. Ma- skinsnedker Axel Th. Nielsen | — | 2500.00 | 1448.37 |
| 24. Do. Matr.-Nr. 278 e Markj., tilh. Urmager Anders Chr. Nielsen | ^{20/7} 1927 | 1800.00 | 1262.38 |
| 25. Do. Matr.-Nr. 1232 at, tilh. Ty- pograf W. L. Wilsky | ^{28/7} 1926 | 3100.00 | 2312.47 |
| 26. Do. Matr.-Nr. 1232 aæ, tilh. Fa- briksarbejder E. V. C. Maak | — | 3000.00 | 1746.59 |
| 27. Do. Matr.-Nr. 1232 aø, tilh. Dyk- ker Ernst Bruun | ^{19/7} 1927 | 3000.00 | 2201.44 |
| 28. Do. Matr.-Nr. 1232 be, tilh. Mo- torvognsfører H. Thulin | — | 3000.00 | 2201.44 |
| 29. Do. Matr.-Nr. 1232 bd, tilh. Pedel Carl Pedersen | — | 3000.00 | 2201.44 |
| 30. Do. Matr.-Nr. 1232 bc, tilh. Ar- bejdsmand Aage Hansen | ^{28/7} 1926 | 3000.00 | 2201.44 |
| 31. Do. Matr.-Nr. 1232 bf, tilh. Ty- pograf Knud Nielsen | — | 3000.00 | 2104.01 |
| 32. Do. Matr.-Nr. 1232 az, tilhørende Arbejdsmand Victor Andersen | ^{2/6} 1927 | 3000.00 | 2201.44 |
| 33. Do. Matr.-Nr. 1232 av, tilhørende. Typograf Johs. Haagensen | ^{4/6} 1932 | 2800.00 | 1963.75 |
| Overføres | | 3586797.27 | 1972734.62 |

| | Tilladelsens Dato | Oprindelige Beløb Kr. | Rest ^{31/8} 1946 Kr. |
|--|----------------------|-----------------------------|-------------------------------------|
| Overført | | 3586797.27 | 1972734.62 |
| 34. Do. Matr.-Nr. 1232 bh, tilhørende Barberm. Johs. Jürgensens Enke | 14/7 1932 | 2700.00 | 1893.57 |
| 35. Do. Matr.-Nr. 1232 bi, tilhørende Matros C. L. Galthen | — | 2700.00 | 1893.57 |
| 36. Do. for Laan af Bornholms Spare- og Laanekasse i Matr.-Nr. 1117 Bygr., tilh. Robert Rudolf Lassen | 26/8 1929 | 2400.00 | 800.00 |
| 37. Do. for Laan af Statskassen i H. t. Lov Nr. 128 af 11/4 1933 i Matr.-Nr. 1302 ak og al Bygr., tilh. Murer Heinrich Andreas Nielsen, 11 % af Kr. 3600.00 | 17/8 1933 | 396.00 | 337.20 |
| 38. Do. Matr.-Nr. 1302 ah Bygr., tilh. Maskinarb. Johs. Svendsen, 11 % af Kr. 3600.00 | 28/7 1933 | 396.00 | 337.20 |
| 39. Do. Matr.-Nr. 1302 ai Bygr., tilh. Undermaskinmester Aage Johs. Thule, 11 % af Kr. 3600.00 | 17/8 1933 | 396.00 | 337.20 |
| 40. Do. Matr.-Nr. 1190 b Bygr., tilh. Bygm. Johs. Hansen, 19 % af Kr. 25000.00 | 25/9 1933 | 4750.00 | 4083.39 |
| 41. Do. Matr.-Nr. 5 ap Markj., tilh. Stenh. Johs. Laursen Glud, 27 % af Kr. 3300.00 | 17/8 1933 | 891.00 | 399.74 |
| 42. Do. Matr.-Nr. 5 ao Markj., tilh. Bogholder Knud A. Larsen, 27 % af Kr. 3100.00 | — | 837.00 | 712.70 |
| 43. Do. Matr.-Nr. 5 ar Markj., tilh. Aflæser Thor Johs. Jørgensen, 27 % af Kr. 3300.00 | — | 891.00 | 643.99 |
| 44. Do. Matr.-Nr. 5 aq Markj., tilh. Tømrer Anker A. Holm, 27 % af Kr. 3300.00 | 23/9 1933 | 891.00 | 758.68 |
| 45. Do. Matr.-Nr. 307 k og 320 ab Markj., tilh. Skibstømrer Niels Larsen Juul, 21 % af Kr. 5100.00 | 25/8 1934 | 1071.00 | 929.25 |
| 46. Do. Matr.-Nr. 47 al Markj., tilh. Teglbrænder H. C. Nielsen, 27 % af Kr. 2600.00 | 1/10 1934 | 702.00 | 323.33 |
| 47. Do. Matr.-Nr. 82h Markj., tilh. Tømrer H. V. Hansen, 9 % af Kr. 3000.00 | 20/8 1935 | 270.00 | 238.44 |
| | | Overføres 3606088.27 | 1986422.88 |

| | Tilladelsens Dato | Oprindelige Beløb Kr. | Rest 31/8 1946 Kr. |
|--|--------------------------|-----------------------------|--------------------------|
| Overført | | 3606088.27 | 1986422.88 |
| 48. Do. i Andelsbanken med 2. Prioritet i Matr.-Nr. 1330 a Bygr., tilh. Arbmd. J. M. Jensen | 25/7 1935 | 2850.00 | 2325.00 |
| 49. Do. af Statskassen i Matr.-Nr. 269 æ Markj., tilh. Sømand Knud Aage B. Mortensen, 18 % af Kr. 3000.00 | 11/12 1935 | 540.00 | 492.46 |
| 50. Do. i Andelsbanken med 2. Prioritet i Matr.-Nr. 1346 Bygr., tilh. Enkefru Petra H. C. Kofoed | 27/1 1936 | 2350.00 | 1350.00 |
| 51. Do. i Andelsbanken med 2. Prioritet i Matr.-Nr. 282 Bygr., tilh. Arbejds- mand Albert Nielsen | 16/4 1936 | 2100.00 | 300.00 |
| 52. Do. med 2. Prioritet i Matr.-Nr. 665 Bygr., tilh. Arbm. William Nielsen | 14/7 1937 | 1500.00 | 225.00 |
| 53. Do. for Laan af Statskassen i H. t. Lov Nr. 153 af 13/4 1938 i Matr.-Nr. 47 as Markj., tilh. Arbmd. Gunnar Chr. Olsen, 2 % af Kr. 3100.00 | 29/10 1938 | 62.00 | 58.30 |
| 54. Do. Matr.-Nr. 303 h Markj., tilh. Re- stauratør Niels Peter Lund, 10 % af Kr. 4500.00 | 29/8 1938 | 450.00 | 423.17 |
| 55. Do. i Matr.-Nr. 307 r Markj., tilh. Kera- miker J. Kjøbech, 28 % af Kr. 5600.00 | 6/8 1938 | 1568.00 | 1498.54 |
| 56. Do. i Matr.-Nr. 296 c Bygr., tilh. Maler Hans P. Hansen, 19 % af Kr. 4400.00 | 28/9 1939 | 836.00 | 798.96 |
| 57. Do. i Matr.-Nr. 1101 a Bygr., tilh. Keramiker Thor O. Johansen, 8 % af Kr. 8200.00 | 14/2 1941 | 656.00 | 648.80 |
| 58. Do. i Matr.-Nr. 1097 a Bygr., tilh. Togfører Edv. A. Lindgren, 8 % af Kr. 6000.00 | 27/10 1941 | 480.00 | 475.51 |
| 59. Do. i Matr.-Nr. 191 a, 210 c Markj. samt 1528 b Bygr., tilh. Boligselskabet af 1942, 47 % af Kr. 150.000.00 | 8/10 1942 og 9/1 1945 | 70.500.00 | 70.500.00 |
| 60. Do. i Matr.-Nr. 191 a, 210 c Markj. samt 1528 b Bygr., tilh. Boligselskabet af 1942, 47 % af Kr. 79.000.00 | 8/10 1942 og 9/1 1945 | 37.130.00 | 37.130.00 |
| | | <u>3727110.27</u> | <u>2102648.62</u> |

ad A. Bilag til Driftsregnskabet 1945—1946.

| | Regnskab | | Budget |
|--|-----------|-----------|------------|
| | Kr. | Kr. | Kr. |
| Bilag 1. Konto I. Renter. | | | |
| | Indtægt: | | |
| a. Udbytte af Jernbaneaktier | | 0 | 0 |
| b. Forskellige Renteindtægter: | | | |
| 1. Renter af Tilgodehavender for forskudsvis afholdte Udgifter | 1.351.87 | | |
| 2. Renter af Obligationer og Pantebreve | 2.874.26 | | |
| 3. Udbytte af andre Aktier | 497.50 | | |
| 4. Renter af Indskud i Bank og Sparekasse | 0 | | |
| 5. Renter af Tilgodehavender for Udlaan af Kommunens andre Kapitaler | 0 | | |
| 6. Renter af andre Tilgodeh. (Grundfonden) | 1.246.71 | | |
| 7. Renter af en Rønne Arbejdshus tilfalden Kapital | 15.24 | | |
| 8. Renter af Aktiver, tilhørende forskellige Fonds | 5.031.42 | | |
| | | 11.017.00 | 10.551.00 |
| c. Renter af Kassebeholdningen | | 77.058.70 | 5.000.00 |
| d. Strafrenter i Henhold til Lov Nr. 28 af 18. Febr. 1937 § 41, Lov Nr. 149 af 10. April 1922 § 38 og Lov Nr. 109 af 14. April 1937 § 18 | 12.843.08 | | |
| ÷ Rentegodtgørelse for forudbetalt Skat | 2.244.76 | | |
| | | 10.598.32 | 8.000.00 |
| e. Renter af Driftskapitalerne til Gas-, Vand- og Elektricitetsværkerne m. m. | | 0 | 0 |
| f. Andel i Amtskommunefondens Renter | | 3.994.78 | 3.600.00 |
| g. De i Specialregnskaberne beregnede Renter af Anlægskapitaler: | | | |
| 1. Købstadens Jorder og Skov | 13.241.84 | | |
| 2. Købstadens Beboelsesejendomme | 18.941.25 | | |
| 3. Gasværk | 17.476.70 | | |
| 4. Elektricitetsforsyningen | 13.859.28 | | |
| 5. Vandværk | 26.061.90 | | |
| 6. Slagtehus | 5.396.80 | | |
| | | 94.977.77 | 102.668.80 |
| Overføres | | 27.151.00 | |

| | Regnskab | | Budget |
|---|-------------------|-------------------|------------------------------|
| | Kr. | Kr. | Kr. |
| Overført | 94.977.77 | 102.668.80 | 27.151.00 |
| 7. Badeanstalter | 307.70 | | |
| 8. Administrationsbygning | 4.890.00 | | |
| 9. Arbejdsanstalt | 5.623.70 | | |
| 10. Alderdomshjem | 16.552.86 | | |
| 11. Aldersrenteboliger | 1.376.90 | | |
| 12. Skolevæsenets Ejendomme | 35.921.68 | | |
| do. Inventar | 359.52 | | |
| 13. Rets- og Politivæsenets Ejendomme | 0 | | |
| 14. Sygehus | 0 | | |
| 15. Gader, Veje og Kloaker | 6.837.63 | | |
| 16. Brandvæsen | 206.65 | | |
| 17. Militæretablissermenter | 0 | | |
| 18. De offentlige Lystanlæg | 0 | | |
| 19. Begravelsesvæsenet | 2.416.82 | | |
| 20. Toiletbygning | 119.73 | | |
| | <u>169.590.96</u> | <u>172.010.28</u> | |
| | | | <u>272.259.76 199.161.28</u> |

Udgift:

Renter af Laan (jfr. Spec. Side) 253.013.92

Fragaar:

Renter af Laan Nr. 27 198.12

(Til Kirken)

Do. 48—49 7.328.37

(Til Aldersrenteboliger)

Tidl. henlagt til Valutatillæg paa Ster-

linglaanet 42.115.36

49.641.85203.372.07 188.752.2468.887.69 10.409.04

| | Regnskab | Budget |
|---|------------|------------|
| | Kr. | Kr. |
| Bilag 2. Konto II A. Købstadens Jorder. | | |
| 1. Kommunens Skov: | | |
| | Indtægt: | |
| 1. Salg af Skoveffekter | 55.712.00 | |
| 2. Leje- og Forpagtningsafgifter m. v. | 475.00 | |
| 3. Andre Indtægter | 0 | |
| | ————— | |
| | 56.187.00 | |
| | Udgift: | |
| 1. Kulturarbejder | 8.747.19 | |
| 2. Skovningsarbejder | 25.157.31 | |
| 3. Lønninger | 7.394.04 | |
| 4. Pensionsfondstilskud | 462.00 | |
| 5. Vedligeholdelse af Bygninger | 0 | |
| 6. Forskellige Arbejder | 98.93 | |
| 7. Skæring og Kløvning af Brænde | 6.114.08 | |
| 8. Skatter og Afgifter | 1.028.41 | |
| 9. Andre Udgifter | 562.23 | |
| 10. Renter (5 % af Kr. 99.100.00) | 4.955.00 | |
| 11. Afskrivning | 200.00 | |
| | ————— | |
| | 54.719.19 | |
| | ————— | |
| | 1.467.81 | 1.000.00 |
| 2. Have- og Jordlodder: | | |
| | Indtægt: | |
| 1. Leje- og Forpagtningsafgifter m. v. | 5.276.54 | |
| | Udgift: | |
| 1. Skatter og Afgifter | 116.20 | |
| 2. Udgifter vedr. Søndervang | 209.41 | |
| 3. Andre Udgifter | 0 | |
| 4. Renter (5 % af Kr. 103.769.95) | 5.188.50 | |
| 5. Renter af Jord til Stadion (5 % af Kr. 61.966.73) | 3.098.34 | |
| | ————— | |
| | 8.612.45 | |
| | ————— | |
| | ÷ 3.335.91 | ÷ 3.000.00 |
| | ————— | ————— |
| | ÷ 1.868.10 | ÷ 2.000.00 |
| | ————— | ————— |

3. Bilag 3. Konto II B. Købstadens Beboelsesejendomme.

| Konto Matr.-Nr. | Gade | Ejendomssk. | Bogført Værdi 1/4 45 | Lejeindtægt | Skatter og Afgifter | Vedlige- holdelse | Renter | Afskrivning | Overskud | |
|-----------------|--------------------------|-------------|-----------------------------------|-----------------------|------------------------|----------------------|---------|-------------|----------|--------|
| 1. 72 Bygr. | Kirkestræde 32 . . . | 6500.00 | 5000.00 | 300.00 | 51.22 | 100.00 | 250.00 | 0 | ÷ 101.22 | |
| 2. 133 » | Kirkestræde 9 | 5000.00 | 3900.00 | 360.00 | 42.35 | 80.00 | 195.00 | 0 | 42.65 | |
| 3. 170 » | Vimmelskiftet 22 . . . | 6500.00 | 5200.00 | 380.00 | 63.51 | 110.00 | 260.00 | 0 | ÷ 53.51 | |
| 4. 173 » | Vimmelskiftet 30 . . . | 6500.00 | 4100.00 | 360.00 | 57.07 | 120.00 | 205.00 | 0 | ÷ 22.07 | |
| 5. 187 » | Klingegade 7 | 600.00 | 500.00 | 16.00 | 7.08 | 0 | 25.00 | 0 | ÷ 16.08 | |
| 6. 202 » | Hedningestræde 6 . . . | 7000.00 | 5800.00 | 588.00 | 65.70 | 120.00 | 290.00 | 0 | 112.30 | |
| 7. 267 a » | Skarpegade 12 | 3000.00 | 2400.00 | 240.00 | 32.74 | 50.00 | 120.00 | 0 | 37.26 | |
| 8. 270 a, 286 b | Skarpegade 11 | 6000.00 | 4900.00 | 360.00 | 46.01 | 100.00 | 245.00 | 0 | ÷ 31.01 | |
| 9. 285 f » | Skarpegade 19 | 5500.00 | 4500.00 | 32.00 | 12.99 | 30.80 | 225.00 | 0 | ÷ 236.79 | |
| 10. 294 » | Paradisgade 2 | 5500.00 | 3450.00 | 144.00 | 48.26 | 90.00 | 172.50 | 0 | ÷ 166.76 | |
| 11. 370 » | Ll. Madses Gade 4 . . . | 12000.00 | 9900.00 | 804.00 | 90.76 | 200.00 | 495.00 | 0 | 18.24 | |
| 12. 376 » | Ll. Madses Gade 1 . . . | 4000.00 | 4100.00 | 300.00 | 33.45 | 70.00 | 205.00 | 0 | ÷ 8.45 | |
| 13. 438 » | Ll. Madses Gade 19 . . . | 4000.00 | 3000.00 | 300.00 | 34.40 | 82.49 | 150.00 | 0 | 33.11 | |
| 14. 505 » | Snorregade 1 | 2000.00 | 836.60 | 282.00 | 29.00 | 24.00 | 41.80 | 0 | 187.20 | |
| 15. 507 » | Snorregade 5 | 4000.00 | 1400.00 | 180.00 | 27.30 | 40.00 | 70.00 | 0 | 42.70 | |
| 16. 511 e » | Snorregade 13 | 5000.00 | 4144.72 | 516.00 | 58.32 | 80.00 | 207.24 | 0 | 170.44 | |
| 17. 525 » | St. Torv og Torvegade . | 210000.00 | (heri ind- befattet Skolen) | 85800.00 | 7214.92 | 153.72 | 2021.00 | 4290.00 | 0 | 750.20 |
| 18. 546 » | Rolighedsgade 4 | 9000.00 | 5800.00 | 352.00 | 47.92 | 0 | 290.00 | 0 | 14.08 | |
| 19. 620 c, 622 | Ll. Tværstræde 3 | 600.00 | 5520.00 | 35.00 | 6.89 | 0 | 276.00 | 0 | ÷ 247.89 | |
| 20. 656 » | Møllegade 8 | 600.00 | 1700.00 | 20.00 | 7.51 | 0 | 85.00 | 0 | ÷ 72.51 | |
| 21. 689 a » | Møllegade 44 | 20000.00 | 8000.00 | 1102.22 ¹⁾ | 24.16 | 678.06 ²⁾ | 400.00 | 0 | 0 | |
| 22. 689 a » | Marie Koføeds Vej . . . | 50000.00 | 49000.00 | 3960.00 | 638.24 | 942.55 ³⁾ | 2450.00 | 0 | ÷ 70.79 | |

225

¹⁾ Herunder Tilskud fra Konto for Lov om off. Forsorg Kr 814.22. Overføres 17846.14 1578.60 4938.90 10947.54 0 381.10
²⁾ Herunder Andre Udgifter Kr. 447.64.
³⁾ Herunder Andre Udgifter Kr. 10.40.

| Konto | Matr.-Nr. | Gade | Ejendomssk. | Bogført Værdi 1/4 45 | Lejeindtægt | Skatter og Afgifter | Vedlige- holdelse | Renter | Afskrivning | Overskud |
|--------|---------------|--|-------------|-------------------------|-------------|------------------------|----------------------|----------|-------------|-----------|
| | | Overført | | | 17846.14 | 1578.60 | 4938.90 | 10947.54 | 0 | 381.10 |
| 23. | 749b | Bygr. Kajstræde 10 | 4000.00 | 3650.00 | 336.00 | 33.71 | 60.00 | 182.50 | 0 | 59.79 |
| 24. | 775 | > Bredstræde 7 | 1600.00 | 9040.00 | 45.00 | 36.02 | 0 | 452.00 | 0 | ÷ 443.02 |
| 25. | 796 | > Sletten 14 | 1900.00 | 6146.68 | 60.00 | 18.55 | 96.00 | 307.33 | 0 | ÷ 361.88 |
| 26. | 828 | > Borgergade 16 | 5000.00 | 5417.50 | 396.00 | 40.15 | 80.00 | 270.88 | 0 | 4.97 |
| 27. | 937 | > Pistolstræde 23 | 10600.00 | 50662.65 | 732.68 | 110.52 | 235.60 | 2533.13 | 0 | ÷2146.57 |
| 28. | 940 | > Nygade 12 | 0 | 3800.00 | 25.00 | 17.35 | 0 | 190.00 | 0 | ÷ 182.35 |
| 29. | 941 | > Nygade 10 | 0 | 5077.95 | 25.00 | 14.86 | 0 | 253.90 | 0 | ÷ 243.76 |
| 30. | 942 | > Nygade 8 | 0 | 3650.99 | 25.00 | 13.66 | 0 | 182.55 | 0 | ÷ 171.21 |
| 31. | 943 | > Nygade 6 | 0 | 3620.65 | 25.00 | 13.66 | 10.00 | 181.03 | 0 | ÷ 179.69 |
| 32. | 944 | > Nygade 4 | 0 | 3650.98 | 25.00 | 18.64 | 0 | 182.55 | 0 | ÷ 176.19 |
| 33. | 964 | > Bødkegænget 7 | 500.00 | 1400.00 | 12.00 | 5.35 | 0 | 70.00 | 0 | ÷ 63.35 |
| 34. | 1026 | > Snellemark 7 | 4800.00 | 19740.65 | 80.00 | 46.67 | 0 | 987.03 | 0 | ÷ 953.70 |
| 35. | 1063 | > Snellemark 5 | 4100.00 | 14418.15 | 65.00 | 28.77 | 0 | 720.90 | 0 | ÷ 684.67 |
| 36. | 1179 | > Fiskerbakken 2 | 2500.00 | 2000.00 | 180.00 | 30.10 | 40.00 | 100.00 | 0 | 9.90 |
| 37. | 1338o | > Dr. Kabells Vej 8 | 6500.00 | 3900.00 | 360.00 | 33.91 | 100.00 | 195.00 | 0 | 31.09 |
| 38. | 47 | Markj. »Ll. Sejersg.« Thorkilsv. 2 | 12000.00 | 1.00 | 1128.00 | 121.30 | 2954.10 | 0 | 0 | ÷1947.40 |
| 39. | 241 b og c | Markj. 4 Træhuse v. »Lundens Minde« og Husvildeafd. | 25000.00 | 7166.32 | 2160.00 | 340.49 | 400.75 | 358.32 | 0 | 1060.44 |
| 40. | 241 c | > Husvildebolig | 30000.00 | 1.00 | 2820.00 | 394.25 | 2249.53 | 0 | 0 | 176.22 |
| 41. | 271 c | > Kapelvej 65 | 12000.00 | 8900.00 | 840.00 | 130.93 | 200.00 | 445.00 | 0 | 64.07 |
| 42. | 336 q | > | 8300.00 | 7631.85 | 420.00 | 41.96 | 864.11 | 381.59 | 0 | ÷ 867.66 |
| | | | | | 27605.82 | 3069.45 | 12228.99 | 18941.25 | 0 | ÷ 6633.87 |
| Budget | | | | | 36868.00 | 3741.50 | 8682.00 | 18840.13 | 1442.72 | 4161.65 |

| | Regnskab | | Budget |
|---|------------|------------|------------|
| | Kr. | Kr. | Kr. |
| Bilag 4. Konto III A. Gasværket. | | | |
| | Indtægt: | | |
| a. Gas til Byens Belysning | | 24.584,25 | 7.500,00 |
| b. Salg af Gas: | | | |
| 1. Kogegas | 292.307,35 | | |
| 2. Industriegas | 79.086,90 | | |
| 3. Opvarmingsgas | 11.169,70 | | |
| | | 382.563,95 | 346.750,00 |
| c. Salg af Koks | | 152.548,05 | 107.900,00 |
| d. Salg af Tjære og andre Biprodukter | | 37.764,60 | 18.200,00 |
| e. Ledningsafgifter | | 1.169,50 | 450,00 |
| f. Andre Indtægter | | 779,95 | 500,00 |
| g. Køb af Tørv m. m. | 278.987,73 | | |
| h. Salg af Tørv m. m. | 278.987,73 | | |
| | | 0 | 0 |
| | | 599.410,30 | 481.300,00 |
| Udgift: | | | |
| a. Lønninger | 149.366,15 | | 126.410,54 |
| b. Tilskud til Pensionsf. (og direkte udbet. Pensioner) | 44.740,42 | | 40.665,85 |
| c. Forsikringer, Skatter og Afgifter | 4.203,99 | | 4.000,00 |
| d. Kontorhold (herunder Tilskud til Byens Bestyrelse) | 11.486,80 | | 12.000,00 |
| e. Kul, Olie m. v.: | | | |
| 1. Kul | 302.812,95 | | |
| 2. Olie, Tvist, Petroleum m. m. | 5.131,27 | | |
| 3. Rensemasse | 388,22 | | |
| 4. Vand | 1.538,00 | | |
| 5. Elektricitet | 4.947,72 | | |
| | | 314.818,16 | 210.000,00 |
| f. Vedligeholdelse af Bygninger og Plads | 1.430,28 | | 4.000,00 |
| g. Vedligeholdelse af Maskiner og Inventar: | | | |
| 1a. Ovne | 2.326,87 | | |
| b. Ombyg. af Ovn | 12.613,78 | | |
| Overf. f. Ovnfond | 12.613,78 | 0 | |
| | | 2.326,87 | |
| 2. Maalere | 3.509,38 | | |
| 3. Værktøj, Maskiner og Inventar | 6.839,16 | | |
| 4. Beholdere | 1.167,43 | | |
| 5. Tjæretønder | 300,00 | | |
| | | 14.142,84 | 16.500,00 |
| | | 540.188,64 | 599.410,30 |
| Overføres | | | 413.576,39 |

| | | Regnskab | | Budget |
|--|-----------------------------|-----------------------------|-----------------------------|-----------------------------|
| | | Kr. | Kr. | Kr. |
| | Overført | 540.188.64 | 599.410.30 | 413.576.39 |
| h. Vedligeholdelse af Ledninger: | | | | |
| 1. Hovedledninger | 534.23 | | | |
| 2. Stikledninger | 6 534.01 | | | |
| | <u> </u> | 7.068.24 | | 5.000.00 |
| i. Nyanskaffelser, der afh. af Aarets Driftsindtægter: | | | | |
| 1. Malere med Tilbehør | 24.433.91 | | | |
| 2. Hovedledninger | 394.68 | | | |
| 3. Stikledninger | 449.64 | | | |
| 4. Maskiner og Værktøj m.v. | 508.59 | | | |
| 5. Tjæretønder | 0 | | | |
| | <u> </u> | 25.786.82 | | 6.500.00 |
| k. Andre Udgifter: | | | | |
| 1. Omkostninger ved Kokssalg | 407.44 | | | |
| 2. Andre Udgifter | 4.641.70 | | | |
| | <u> </u> | 5.049.14 | | 5.513.36 |
| l. Renter af Driftskapital | 0 | | | 0 |
| m. Renter (5 % af Kr. 349,534.09) | 17.476.70 | | | 17.476.70 |
| n. Afskrivning | 18.933.55 | | | 18.933.55 |
| o. Henlæggelse til Fornyelsesfond | 0 | | | 14.300.00 |
| | | <u> </u> | 614.503.09 | 481.300.00 |
| | | | <u> </u> | <u> </u> |
| | | | ÷15.092,79 | 0 |

Bilag 5. Konto III B. Electricitetsforsyningen.

Indtægt:

| | | | |
|---|-----------------------------|-----------------------------|-----------------------------|
| a. Jævnstrøm: | | | |
| 1. Electricitet til Byens Belysning | 3.108,00 | | |
| 2. Belysningselectricitet | 354.120,09 | | |
| 3. Kraftelectricitet | 309.799,12 | | |
| | <u> </u> | 667.027,21 | 420.000,00 |
| b. Vekselstrøm | 54.729,35 | | 0 |
| c. Salg af Fjernvarme | 12.915,00 | | 12.600,00 |
| d. Leje af Dieselcentral | 11.257,23 | | 11.257,23 |
| e. Maalerleje | 1.675,00 | | 0 |
| f. Andre Indtægter: | | | |
| 1. Salg af Automobil | 2.250,00 | | |
| 2. Ledningsafgifter | 270,00 | | |
| 3. Andre Indtægter | 3.124,83 | | |
| | <u> </u> | 5.644,83 | 0 |
| | | <u> </u> | 753 248,62 |
| | | | 443.857,23 |
| | | | <u> </u> |
| | | | Overføres 753.248,62 |

| | Regnskab | | Budget |
|--|---------------------|-----|------------|
| | Kr. | Kr. | Kr. |
| | Overført 753.248.62 | | |
| Udgift: | | | |
| a. Lønninger | 46.452.86 | | 34.805.70 |
| b. Tilsk. til Pensionsfond (og direkte udbet. Pensioner) | 21.565.88 | | 19.781.36 |
| c. Forsikringer, Skatter og Afgifter | 5.757.36 | | 5.800.00 |
| d. Kontorhold (herunder Tilskud til Byens Bestyrelse) | 17.456.50 | | 17.000.00 |
| e. Brændsel m. m. vedr. Fjernopvarmningsanlægget | 36.854.20 | | 14.340.00 |
| f. Køb af Elektricitet fra Højspændingsværket . . . | 483.820.17 | | 260.000.00 |
| g. Vedligeholdelse af Bygninger og Plads | 1.160.99 | | 2.000.00 |
| h. Vedligeholdelse af Maskiner og Inventar | 20.520.16 | | 6.000.00 |
| i. Vedligeholdelse af Ledningsnet og Maalere . . . | 22.420.38 | | 9.750.00 |
| k. Nyanskaffelser, der afholdes af Aarets | | | |
| Driftsindtægter | 81.139.80 | | |
| Overført fra Fond | 75.050.94 | | |
| | 6.088.86 | | 0 |
| l. Andre Udgifter | 3.299.00 | | 3.533.03 |
| m. Renter af Anlægskapital (5 % af Kr. 277.185.58) | 13.859.28 | | 17.269.56 |
| n. Afskrivning | 12.309.28 | | 26.777.58 |
| o. Henlagt til Fornyelsesfond | 0 | | 14.800.00 |
| | 691.564.92 | | 431.857.23 |
| | 61.683.70 | | 12.000.00 |

Bilag 6. Konto III C. Vandværket.

| Indtægt: | | | |
|---|----------------------|--|------------|
| a. Vandafgift efter Bygningsværdi | 63.185.31 | | 62.600.00 |
| b. Afgift af Ekstrahaner | 15.191.17 | | 14.700.00 |
| c. Afgift af Vandkløsetter | 32.193.69 | | 31.300.00 |
| d. Afgift af Bad | 6.025.13 | | 5.900.00 |
| e. Vand til Næringsbrug efter Overenskomst . . . | 7.644.88 | | 7.600.00 |
| f. Havevanding efter Opmaaling | 3.464.12 | | 3.500.00 |
| g. Vand efter Maalør | 61.295.47 | | 44.800.00 |
| h. Maalerleje | 2.824.50 | | 2.700.00 |
| i. Vand til Byggeføretagender | 0 | | 300.00 |
| k. Ledningsafgifter | 2.151.78 | | 800.00 |
| | 193.976.05 | | |
| Fragaar: | | | |
| Tilbagebetalt Vandafgift for bomberamte Ejendomme | 6.974.24 | | |
| | 187.001.81 | | |
| l. Leje af Stampegaarden | 1.179.00 | | 1.712.00 |
| m. Andre Indtægter | 30.00 | | 88.00 |
| | 1.209.00 | | |
| | 188.210.81 | | 176.000.00 |
| | Overføres 188.210.81 | | |

| | Overført | Regnskab Kr. | Budget Kr. |
|--|-----------|-----------------|---------------|
| | | 188.210.81 | |
| Udgift: | | | |
| a. Lønninger | | 30.080.36 | 28.542.66 |
| b. Tilsk. til Pensionsfond (og direkte udbet. Pensioner) | | 5.115.00 | 5.875.00 |
| c. Forsikringer, Skatter, Afgifter m. v. | | 748.34 | 1.200.00 |
| d. Kontorhold (herunder Tilskud til Byens Bestyrelse) | | 5.155.50 | 6.000.00 |
| e. Kul, Olie m. v. samt Belysning: | | | |
| 1. Olie, Petroleum, Tvist m. m. | 636.95 | | |
| 2. Elektricitet | 58.384.25 | | |
| | 59.021.20 | | 40.500.00 |
| f. 1. Vedligeholdelse af Bygninger | 465.27 | | |
| 2. Udgifter ved Stampegaarden | 9.35 | | |
| | 474.62 | | 4.200.00 |
| g. Vedligeholdelse af: | | | |
| 1. Maskiner m. v. | 2.197.11 | | |
| 2. Boringer, Brønde og Filteranlæg | 1.198.93 | | |
| 3. Maalere | 105.28 | | |
| | 3.501.32 | | 12.800.00 |
| h. Vedligeholdelse af Ledninger: | | | |
| 1. Hovedledninger | 3.047.00 | | |
| 2. Stikledninger | 5.184.01 | | |
| | 8.231.01 | | 8.500.00 |
| i. Nyanskaffelser, der afh. af Aarets Driftsindtægter: | | | |
| 1. Boringer, Brønde og Filtre | 0 | | |
| 2. Hovedledninger | 4.455.70 | | |
| 3. Stikledninger | 896.62 | | |
| 4. Maalere | 0 | | |
| 5. Maskiner, Værktøj og Inventar | 50.24 | | |
| | 5.402.56 | | 5.000.00 |
| k. 1. Andre Udgifter | 2.644.70 | | |
| 2. Udgifter ved Vandindvindingsret | 0 | | |
| | 2.644.70 | | 4.476.44 |
| l. Renter af Driftskapital | 0 | | 0 |
| m. Renter af Anlægskapital (5 % af Kr. 521.238.00) | 26.061.90 | | 26.061.90 |
| n. Afskrivning | 32.844.00 | | 32.844.00 |
| o. Henlæggelse til Fornylsesfond | 0 | | 0 |
| | | 179.280.51 | 176.000.00 |
| | | 8.930.30 | 0 |

| | Regnskab | | Budget |
|--|-----------|------------------|-------------------|
| | Kr. | Kr. | Kr. |
| Bilag 7. Konto III D. Slagtehus og Kødkontrol: | | | |
| Indtægt: | | | |
| a. Slagteafgift ved Hjemmeslagtning | 25.509.00 | | 21.000.00 |
| b. Kontrolafgift » Eksportslagtning | 3.141.50 | | 2.000.00 |
| c. Afgift ved Vejning af levende og slagtede Kreaturer | 595.50 | | 700.00 |
| d. Gødningssalg | 100.00 | | 100.00 |
| e. Foderafgift | 1.00 | | 0 |
| f. Indtægt ved Destruktionsordningen | 25.00 | | 0 |
| | | 29.372.00 | |
| f. Indtægt ved Kvalitetsbedømmelse af Kød . . . | 2.996.00 | | |
| Udbetalt til Stadsdyrlægen | 1.498.00 | | |
| | | 1.498.00 | 2.600.00 |
| | | <u>30.870.00</u> | <u>26.400.00</u> |
| Udgift: | | | |
| a. Lønninger | 21.374.72 | | 19.694.10 |
| b. Tilsk. til Pensionsfond (og direkte udbet. Pensioner) | 1.042.00 | | 1.042.00 |
| c. Forsikringer, Skatter og Afgifter | 243.94 | | 235.00 |
| d. Kontorhold (herunder Tilskud til Byens Bestyrelse) | 752.41 | | 875.00 |
| e. Brændsel, Belysning og Vand | 2.430.44 | | 3.000.00 |
| f. Vedligeholdelse af Bygninger | 526.10 | | 1.000.00 |
| g. Vedligeholdelse af Maskiner og Inventar | 770.65 | | 1.000.00 |
| h. Nyanskaffelser, der afh. af Aarets Driftsindtægter | 0 | | 0 |
| i. Andre Udgifter | 1.142.78 | | 1.537.10 |
| k. Renter af Anlægskapital (5 % af Kr. 107.935.98) | 5.396.80 | | 5.396.80 |
| l. Afskrivning | 3.120.00 | | 3.120.00 |
| m. Henlæggelse til Fornylsesfond | 0 | | 0 |
| | | 36.799.84 | 36.900.00 |
| | | <u>÷5.929.84</u> | <u>÷10.500.00</u> |

| | Regnskab | | Budget |
|--|----------|------------------|------------------|
| | Kr. | Kr. | Kr. |
| Bilag 8. Konto III E. Badeanstalter. | | | |
| 1. Varmtvandsbadeanstalten: | | | |
| | Indtægt: | | |
| a. Salg af Badebilletter | | 5.625.10 | 12.000,00 |
| | Udgift: | | |
| a. Lønninger | 7.925.02 | | 7.566.00 |
| b. Tilsk. til Pensionsfond (og direkte udbet. Pensioner) | 318.00 | | 318.00 |
| c. Brændsel | 7.276.99 | | 2500.00 |
| d. Opvarmning | 200.00 | | 1000.00 |
| e. Belysning | 525.03 | | 200.00 |
| f. Vandafgift | 1.814.20 | | 2.000.00 |
| g. Rengøring | 88.45 | | 300.00 |
| h. Rengøringsmidler | 454.66 | | 400.00 |
| i. Skatter og Afgifter | 8.37 | | 25.00 |
| k. Vedligeholdelse | 41.68 | | 0 |
| l. Andre Udgifter | 640.21 | | 704.92 |
| m. Renter (5 % af Kr. 6.153.98) | 307.70 | | 181.58 |
| n. Afskrivning | 804.50 | | 804.50 |
| | | <u>20.404.81</u> | <u>16.000.00</u> |
| | | ÷14.779.71 | ÷4.000.00 |
| 2. Søbadeanstalten: | | | |
| | Indtægt: | | |
| a. Salg af Badebilletter | 0 | | |
| b. Lejeindtægter | 0 | | |
| | | <u>0</u> | |
| | Udgift: | | |
| a. Vedligeholdelse | 0 | | |
| b. Andre Udgifter | 0 | | |
| c. Renter | 0 | | |
| d. Afskrivning | 0 | | |
| | | <u>0</u> | <u>2.400.00</u> |
| | | ÷14.779.71 | ÷1.600.00 |

Bilag 10. Konto IV. Afgifter af fast Ejendom.

| | | |
|--|--------|--------|
| a. Faste årlige Afgifter, som ved Salg af kommunale Ejendomme er paalagt disse | 142.49 | 142.49 |
|--|--------|--------|

Bilag 11. Konto V. Afgifter og Kendelser iflg. Næringsloven m. fl. Love.

| | | |
|--|----------------------------|------------------|
| a. Kendelser for Næringsadkomster | 6.612.00 | 2.000.00 |
| b. Andel i Afgiften paa Omsætningen af stærke Drikke i Hold til Lov Nr. 83 af ²² / ₈ 1930, jfr. Lov Nr. 188 af ²³ / ₈ 1932 | 30.096.10 | 15.000.00 |
| c. Andre Afgifter ifølge Beværterloven | 40.00 | 20.00 |
| | <u>Overføres</u> 36.748.10 | <u>17.020.00</u> |

| | Regnskab | | Budget |
|---|-----------|-------------------|------------------|
| | Kr. | Kr. | Kr. |
| | Overført | 36.748.10 | 17.020.00 |
| d. Bøder i Henhold til Næringslovens § 95 | | 0 | 0 |
| e. Indtægt ifølge Lov af 1. Marts 1889 om Handelsregistre . . | | 84.00 | 30.00 |
| f. Afgift af Hunde i H. t. Lov af 18. Maj 1937 | 6.229.65 | | |
| Fragaar Udgifter | 721.15 | 5.508.50 | 3.500.00 |
| g. Kommunens Andel af Forlystelsesskat | | 31.620.33 | 20.000.00 |
| h. Gebyr for Oplysning fra Folkeregistret | | 79.35 | 75.00 |
| j. Stadepenge | 1.265.00 | | |
| Tilskud til Byens Bestyrelse m. m. | 1.000.00 | 265.00 | 1.000.00 |
| k. Afgifter af Motorkøretøjer | 47.928.75 | | |
| Heraf oplagt til senere Forbrug | 0 | | |
| | | 47.928.75 | 47.000.00 |
| l. Gebyr for Udskrift af Ægteskabsbogen | | 2.40 | 0 |
| m. Afgift i H. t. Politivedtægtens § 33 | | 0 | 0 |
| n. Afgift af Spil ved Væddeløb m. m. | | 0 | 0 |
| | | <u>122.236.43</u> | <u>88.625.00</u> |

Bilag 12. Konto VI. Tilskud fra den fælleskommunale Udligningsfond og fra Staten.

| | | |
|---|-------------------|-------------------|
| A. Tilskud fra den fælleskommunale Udligningsfond: | | |
| 1. Tilskud til delvis Dækning af Kommunens Udgifter i H. t. Lov om offentlig Forsorg | 40.092.00 | 40.092.00 |
| 2. Tilskud til delvis Dækning af Kommunens Udgifter i H. t. Lovgivningen om mellemkommunal Refusion for visse Arbejdsløshedsudgifter | 0 | 0 |
| 3. Tilskud til delvis Dækning af Kommunens Udgifter til Invalide- og Aldersrenter | 120.670.00 | 120.670.00 |
| 4. Tilskud til delvis Dækning af Kommunens Udgifter til Skolevæsen | 50.460.00 | 50.460.00 |
| 5. Tilskud til Nedbringelse af Kommunens Udgifter til Drift af Sygehuse | 0 | 0 |
| 6. Tilskud af Udligningsfondens Midler til særlig vanskeligt stillede Kommuner i H. t. § 6 i Lov af ¹⁴ / ₄ 1937 | 100.000.00 | 0 |
| | <u>311.222.00</u> | <u>211.222.00</u> |

Bilag 13. Konto VII. Koncessionsafgifter.

| | | |
|--|--------|--------|
| a. Afgift af Benzintankanlæg | 150.00 | 150.00 |
|--|--------|--------|

| | Regnskab | | Budget |
|---|----------|------------------|-----------------|
| | Kr. | Kr. | Kr. |
| Bilag 14. Konto VIII. Forskellige andre Indtægter. | | | |
| a. Bøder, herunder Skattebøder | | 6.050.66 | 1.000.00 |
| b. Skolemulkter | | 0 | 0 |
| c. Gebyrer i Henhold til Bygningslovgivningen | | 580.00 | 500.00 |
| d. Kursgevinst ved Indkøb af Obligationer til Afdrag paa Gæld | | 0 | 0 |
| e. Refusion af Afdrag paa Kirkelaan | | 1.301.88 | 1.301.88 |
| f. Andre Indtægter | | 1.213.75 | 48.12 |
| g. Hævet fra Fonds: Afdrag paa Sterlinglaan | | 89.607.21 | 0 |
| | | <u>98.753.50</u> | <u>2.850.00</u> |

Bilag 15 A. Konto IX A. Paalignede Skatter.

| | | | |
|--|--------------------|--------------------|--------------------|
| 1. Ejendomsskatter: | | | |
| a. Grundskyld | 46.125.27 | | 48.450.00 |
| b. Ejendomsskyld | 43.062.63 | | 43.550.00 |
| c. Grundstigningsskyld | 886.04 | | 600.00 |
| d. Dækningsafgift | 7.160.57 | | 7.000.00 |
| | | <u>97.234.51</u> | <u>99.600.00</u> |
| 2. Skat af Aktieselskaber | 41.107.21 | | |
| Fragaar: Andre Kommuner Andel | 6.587.86 | | |
| | | <u>34.519.35</u> | <u>30.326.30</u> |
| 3. Skat til Kommunen som Erhvervskommune | | 7.192.02 | 6.000.00 |
| 4. Personlig Kommuneskat | 2005.730.30 | | |
| Fradrag i H. t. § 28 i Lov af 18. Febr. 1937 | 4.605.22 | | |
| | <u>2001.125.08</u> | | <u>1890.300.00</u> |
| Fragaar: | | | <u>2026.226.30</u> |
| Eftergivet af Byraadet | 27.689.27 | | |
| Afgang i H. t. Skatteraadets eller Ligningskommissionens Kendelser | 14.971.73 | | |
| Afgang paa Grund af Dødsfald, Bortrejse m. v. | 83.219.31 | | |
| | <u>125.880.31</u> | | |
| Uerholdelige og forgæves udpantede Skatter | 12.007.63 | | |
| | <u>137.887.94</u> | | <u>100.000.00</u> |
| | | <u>1863.237.14</u> | |
| 5. Indgaaede afskrevne Skatter for tidligere Aar | | 398.26 | 0 |
| 6. Efterbetaling i H. t. Skatteraadets Kendelser | | 8.007.19 | 0 |
| | | <u>2010.588.47</u> | <u>1926.226.30</u> |

| | Regnskab | | Budget |
|---|------------------|-----|------------------|
| | Kr. | Kr. | Kr. |
| Bilag 15 B. Konto IX B. Vederlag for Opkrævning af Skatter og Afgifter til Staten og af fælleskommunale Skatter. | | | |
| 1. Vederlag for Opkrævning af Indkomst- og Formueskat til Staten | 13.172.07 | | 10.000.00 |
| 2. Vederlag for Opkrævning af Ejendomsskyld, Grundskyld og Grundstigningsskyld til Staten | 318.78 | | 300.00 |
| 3. Vederlag for Opkrævning af fælleskommunal Indkomst- og Formueskat | 10.276.00 | | 8.050.00 |
| 4. Vederlag for Opkrævning af fælleskomm. Ejd. skatter | 838.21 | | 850.00 |
| 5. Vederlag for Opkrævning af Krigskonjunkturskat, Bunden Opsparing m. m. | 1.872.00 | | 0 |
| | <u>26.477.06</u> | | <u>19.200.00</u> |

Udgift.

Bilag 16. Konto XI. Byens Bestyrelse i Almindelighed.

| | Regnskab | | Budget |
|---|-----------|-------------------|------------|
| | Kr. | Kr. | Kr. |
| 1. Lønninger | | 154.136.03 | 134.867.00 |
| 2. Tilsk. til Pensionsf. (og direkte udbet. Pensioner): | | | |
| a. Pensionsfonden | 7.762.36 | | |
| b. Lovpligtig Ulykkes- samt Kautionsforsikring | 254.04 | | |
| | | <u>8.016.40</u> | 7.337.30 |
| 3. Udgifter ved Skatternes Paaligning og Opkrævning: | | | |
| a. Lønninger | 19.903.74 | | |
| b. Annoncer | 721.55 | | |
| c. Papir, Porto, Telefon m. m. | 5.336.00 | | |
| d. Ligningskommissionen | 2.529.35 | | |
| e. Ekstra Medhjælp | 14.305.91 | | |
| f. Revisionsassistance | 5.925.00 | | |
| g. Uforudsete Udgifter | 1.751.32 | | |
| h. Pantevidne og Afhentning | 2.460.69 | | |
| | | <u>52.932.66</u> | |
| Fragaar Indtægter: | | | |
| Indgaaede Pantegebyrer og andre Gebyrer | 1.322.00 | | |
| | | <u>51.610.66</u> | 30.800.00 |
| 4. Kontorholdsudgifter: | | | |
| a. Borgmesterkontor, Kommunekontor og Folkeregister | 12.082.91 | | |
| b. Revision | 5.990.00 | | |
| | | <u>18.072.91</u> | 12.900.00 |
| 5. Teknisk Forvaltning: | | | |
| a. Bygningsinspektørens Kontor: | | | |
| 1. Lønninger | 9.276.00 | | 8.424.00 |
| 2. Leje af Kontor m. m. | 1.742.00 | | 1.800.00 |
| 3. Kontorholdsudgifter | 1.568.38 | | 1.200.00 |
| | | <u>12.586.38</u> | |
| b. Stadsingeniørens Kontor: | | | |
| 1. Lønninger | 14.907.73 | | |
| 2. Nyanskaffelse af Inventar | 9.116.51 | | |
| 3. Kontorholdsudgifter | 4.067.04 | | |
| | | <u>28.091.28</u> | |
| | | <u>40.677.66</u> | |
| Overføres | | <u>272.513.66</u> | 197.328.30 |

| | Overført | Regnskab Kr. | Kr. | Budget Kr. |
|--|----------|-----------------|------------|---------------|
| | | 272.513.66 | | 197.328.30 |
| 6. Administrationsbygning, Pistolstræde 17 og 19: | | | | |
| a. Vedligeholdelse af Bygninger og Inventar | | 3.146.26 | | |
| Nyanskaffelse af Inventar | | 3.162.67 | | |
| b. Renholdelse: | | | | |
| 1. Renholdelse | 5.172.32 | | | |
| 2. Kontorbudet | 6.212.03 | | | |
| | ————— | 11.384.35 | | |
| c. Brændsel og Belysning | | 4.442.98 | | |
| d. Skatter og Afgifter | | 776.21 | | |
| e. Andre Udgifter | | 9.00 | | |
| f. Forrentning (5 % af Kr. 37.800) Pistolstræde 19 | | 1.890.00 | | |
| — (5 % af Kr. 60.000.00) — 17 | | 3.000.00 | | |
| g. Afskrivning paa Pistolstræde 19 | | 1.000.00 | | |
| h. Afskrivning paa Inventar | | 1.499.00 | | |
| i. Tilskud til Raadhusets Drift | | 150.00 | | |
| | | ————— | 30.460.47 | |
| Fragaar: | | | | |
| Tilskud fra Rønne Havn til Leje af Borgmesterkontor | 600.00 | | | |
| Tilskud fra Stadenpenge (Konto V) | 1.000.00 | | | |
| Lejeindtægt for Pistolstræde 17 | 2.959.72 | | | |
| | | ————— | 4.559.72 | |
| | | | 25.900.75 | 22.194.90 |
| 7. Andre Udgifter: | | | | |
| a. Fejltællingspenge | | 1.323.27 | | |
| b. Annoncer og Tryksager | | 6.971.99 | | |
| | | ————— | 8.295.26 | 7.100.00 |
| | | | 306.709.67 | 226.623.20 |
| 8. Fragaar Indtægter: | | | | |
| Tilskud fra Gasværket | | 10.000.00 | | |
| — » Vandværket | | 5.000.00 | | |
| — » Elektricitetsværket | | 15.000.00 | | |
| — » Socialkontoret | | 32.600.00 | | |
| — » Rønne Havn | | 16.864.00 | | |
| | | ————— | 79.464.00 | 75.223.20 |
| | | | 227.245.67 | 151.400.00 |

Bilag 17. Konto XII. Udgifter i Henhold til Lov om offentlig Forsorg af 20. Maj 1933, jfr. Lov Nr. 101 af 14. April 1937, Lov Nr. 121 af 7. Maj 1937 og Lov Nr. 336 af 29. Juli 1942.

| | Regnskab | | Budget |
|---|----------|-----------|-----------|
| | Kr. | Kr. | Kr. |
| <i>A. Administrationsudgifter:</i> | | | |
| 1. Honorarer og Lønninger (herunder Tilskud til Byens Bestyrelse) | | 34.500.00 | |
| 2. Tilskud til Pensionsf. (og direkte udbet. Pensioner) | | 0 | |
| 3. Udgifter ved det sociale Udvalg og Socialkontoret | | 8.552.96 | |
| 4. Dagpenge og Befordringsudgifter (Tjenesterejser) | | 837.00 | |
| 5. Udgifter ved Etatsraadinde Kofoeds Stiftelse . . . | | 814.22 | |
| | | <hr/> | |
| | | 44.704.18 | 40.000.00 |
| <i>B. Børneværn, Underholdsbidrag m. v.:</i> | | | |
| 1. Børneværn. Udgifter v. Børneværnsforanstaltninger i H. t. Forsorgslovens Afsnit II (herunder forebyggende Foranstaltninger). | | | |
| a. Udgifter, som er Genstand for Statsref. m. v.: | | | |
| 1. Udgifter v. Børneværnsforanstaltninger overfor Børn, der <i>ikke</i> har dansk Indfødsret, og for hvem Staten refunderer $\frac{7}{10}$ i H. t. Forsørgelsesbevis eller Socialmin. Bestemmelse | | | |
| | | 0 | |
| Fragaar: | | | |
| 1. Forskudsvis udbet. Overøvrighedsbidrag og Ref. fra bidragspligtige | | | |
| | 0 | | |
| 2. Refusion fra Udlandet | | | |
| | 0 | | |
| | | <hr/> | |
| | | 0 | |
| b. Fragaar: Statens Andel ($\frac{7}{10}$) heraf | | | |
| | | 0 | |
| B. 1. a. 2. Udgifter ved Børneværnsforanstaltninger overfor Børn, for hvem Staten yder fuld Refusion i H. t. §§ 18, Stk. 2, 20, Stk. 4, 64, Stk. 1, Nr. 3 d, og 65 samt § 335, Stk. 2 | | | |
| | | 934.65 | |
| b. Fragaar: | | | |
| 1. Forskudsvis udb. Overøvrighedsbidr. og Ref. fra bidragspl. | | | |
| | 134.52 | | |
| 2. Refusion fra Udlandet | | | |
| | 0 | | |
| | | <hr/> | |
| | | 134.52 | |
| c. Fragaar: | | | |
| Fuld Statsref. af Resten | | | |
| | 800.13 | | |
| | | <hr/> | |
| | | 934.65 | |
| | | <hr/> | |
| Overføres | 0 | 44.704.18 | 40.000.00 |

| | Regnskab | | Budget | |
|-------------|--|-----------|-----------|-----------|
| | Kr. | Kr. | Kr. | |
| | Overført | 0 | 44.704.18 | 40.000.00 |
| 3. | Udgifter ved Børneværnsforanstaltninger overfor Børn; for hvem <i>Staten</i> i H. t. Overgangsbestemmelsen i § 330, Stk. 2, Nr. 3, ref. Opholdskommunens Andel: | 0 | | |
| | a. Udgift | 0 | | |
| | b. Fragaar: Forskudsvis udbetalte Overøvrighedsbidr. og Ref. fra bidragspligtige | 0 | | |
| | | 0 | | |
| | c. Fragaar: Statsrefusion ^{8/10} | 0 | | |
| | | 0 | 0 | 0 |
| b. | Udgifter, som er Genstand for mellemkommunal Refusion m. v.: | | | |
| 1. | Udgifter ved Børneværnsforanstaltninger over for Børn, der <i>har</i> dansk Indfødsret, og hvor en <i>Kommune</i> bærer Opholdskommunens Andel: | | | |
| | a. Børns Anbr. udenf. deres Hjem (§§ 113, Stk. 2, 130-150 og 171, jfr. § 58, Stk. 2) | 21.953.44 | | |
| | b. Forebyggende Foranstaltninger (§ 291, jfr. § 123, Stk. 2, og § 128, Stk. 2, jfr. § 58, Stk. 2) | 0 | | |
| | | 21.953.44 | | |
| | c. Fragaar: Forskudsvis udbetalte Overøvrighedsbidrag og Ref. fra bidragspl. | 1.712.54 | | |
| | | 20.240.90 | | |
| B. 1. b. 2. | Udgifter ved Børneværnsforanstaltninger overfor Børn, der ikke har dansk Indfødsret, og som ikke har Ret til vedvarende Forsørgelse eller Forsørgelsesbevis, men for hvem Kommunen i H. t. Socialministeriets Bestemmelse faar mellemkommunal Ref. m.v. for ^{7/10} af Udgifterne: | | | |
| | a. Udgift | 0 | | |
| | b. Fragaar: Ref. fra understøttede eller fra forsørgelses- eller bidragspligtige | 0 | | |
| | | 0 | 20.240.90 | 23.000.00 |
| 2. a. | Forskudsvis udbetalte Underholdsbidrag m. v. til Børn uden for Ægteskab (§§ 182-208 og 235-36): | | | |
| | Overføres | | 64.945.08 | 63.000.00 |

| | | Regnskab | Budget |
|----|--|------------------|------------------|
| | | Kr. | Kr. |
| | Overført | 64.945.08 | 63.000.00 |
| 1. | Bidragspligtige med Bopæl i Kommunen | 7.668.18 | |
| | Refusion fra bidragspl. | 4.100.26 | |
| | | <u>3.567.92</u> | |
| 2. | Bidragspl. med bekendt Bopæl i andre Kommuner | 22.381.13 | |
| | Refusion fra bidragspl. | 12.344.65 | |
| | | <u>10.036.48</u> | |
| 3. | Bidragspl., forgæves efterl. | 1.567.75 | |
| 4. | — udvandrede og døde | 9.500.54 | |
| | Refusion fra bidragspl. | 966.67 | |
| | | <u>8.533.87</u> | |
| | | 23.706.02 | |
| b. | Udbetalte Bidrag i Tilfælde, hvor flere ved Faderskabssagen er anset som bidragspligtige (§ 30 i Lov Nr. 131 af 7. Maj 1937 om Børn uden for Ægteskab) | 1.214.46 | |
| | Ialt (a + b) | <u>24.920.48</u> | |
| | Fragaar: Fuld Statsrefusion | 24.920.48 | |
| | | 0 | 0 |
| 3. | Forskuvis udbetalte Underholdsbidrag m.v. til Børn i Ægteskab (§§ 209—218 og 237): | | |
| a. | Bidragspl. med Bopæl i Komm. | 6.242.78 | |
| | Refusion fra bidragspl. | 5.361.38 | |
| | | <u>881.40</u> | |
| b. | Bidragspligtige med bekendt Bopæl i andre Kommuner | 5.033.63 | |
| | Refusion fra bidragspl. | 1.870.86 | |
| | | <u>3.162.77</u> | |
| c. | Bidragspl., forgæves efterlyste | 0 | |
| d. | — udvandrede og døde | 1.012.70 | |
| | Refusion fra bidragspl. | 530.53 | |
| | | <u>482.17</u> | |
| | | 4.526.34 | |
| | Fragaar: Fuld Statsrefusion | 4.526.34 | |
| | | 0 | 0 |
| 4. | Bidrag til Børn af Enker og Enkemænd samt til forældreløse Børn (§§ 219—230): | | |
| a. | Bidrag til Børn af Enker (§ 219) | 13.063.90 | |
| b. | Underst. til Enkemænd med Børn (§ 224) | 1.123.20 | |
| c. | Bidrag til forældreløse Børn (§ 229) | 0 | |
| | | <u>14.187.10</u> | |
| | Fragaar: Statstilskud, $\frac{4}{7}$ heraf | 8.106.91 | |
| | | 6.080.19 | 7.700.00 |
| | Overføres | <u>71.025.27</u> | <u>70.700.00</u> |

| | | Regnskab | Budget |
|--|---|------------------|---------------------|
| | | Kr. | Kr. |
| | Overført | 71.025.27 | 70.700.00 |
| C. Hjælp i særlige Tilfælde (Særhjælp) (§§ 231-291) m.v.: | | | |
| 1. Udgifter, som er Genstand for Statsrefusion: | | | |
| a. Forskudsvis Udbetaling af Statens Udgifter til | | | |
| sindssyge, aandssvage, Epileptikere, vanføre eller | | | |
| lemlæstede, talelidende, blinde og døvstumme | | | |
| inden deres Optagelse paa Anstalt og i Anled- | | | |
| ning af deres Udskrivning derfra (§§ 69—70): | | | |
| 1. | Sindssyge | 1.113.72 | |
| 2. | Aandssvage | 538.90 | |
| 3. | Epileptikere | 181.60 | |
| 4. | Vanføre eller lemlæstede | 0 | |
| 5. | Talelidende | 0 | |
| 6. | Blinde | 0 | |
| 7. | Døve | 0 | |
| | | <u>1.834.22</u> | |
| 8. | Fragaar: Refusion fra understøttede eller | | |
| | fra forsørgelses- eller bidragspligtige . . . | 0 | |
| | | <u>1.834.22</u> | |
| 9. | Fragaar: Fuld Statsrefusion af Resten . . | 1.834.22 | |
| | | <u>0</u> | |
| b. Offentlig eller vederlagsfri Behand- | | | |
| ling af Tuberkulose, epidemiske, smit- | | | |
| somme eller veneriske Sygdomme | | | |
| (§ 269, § 262, Stk. 3, 2. Pkt., | | | |
| Lov af 12. Marts 1918, Lov Nr. 138 | | | |
| af 10. Maj 1915, Lov Nr. 81 af | | | |
| 30. Marts 1906) | | | |
| | | 0 | |
| Fragaar: Statsrefusion i H. t. Lov | | | |
| Nr. 137 af 2. Maj 1934, jfr. Bekg. af | | | |
| 31. Marts 1936 | | | |
| | | 0 | |
| | | <u>0</u> | |
| c. 1. Hjælp til Militærpersoner (§ 281) | | | |
| | 66.693.45 | | |
| | Fragaar: Statstilskud, $\frac{4}{7}$ heraf | 38.110.54 | |
| | | <u>28.582.91</u> | |
| 2. Midlertidig Hjælp (Cirkulærer af | | | |
| 18. Maj, 25. August og 27. Okto- | | | |
| ber 1945 fra Ministeriet for særlige | | | |
| Anliggender, jfr. Arbejds- og So- | | | |
| cialministeriets Cirkulære af 26. | | | |
| Januar 1946) | | | |
| | 24.825.76 | | |
| | Fragaar: Statsrefusion, $\frac{4}{7}$ heraf | 14.186.15 | |
| | | <u>10.639.61</u> | |
| | Overføres | 39.222.52 | 71.025.27 70.700.00 |

| | | Regnskab | | Budget |
|----|---|-----------|------------|-----------|
| | | Kr. | Kr. | Kr. |
| | Overført | 39.222.52 | 71.025.27 | 70.700.00 |
| 3. | Hjælp i Anledning af krigsmæssige Begivenheder (§ 281 A) | 84.635.19 | | |
| | Fragaar: Fuld Statsrefusion | 84.635.19 | | |
| | | <hr/> | 0 | |
| 4. | Hjælp til Personer, som er indkaldt til Civilbeskyttelsestjeneste (Arbejds- og Socialministeriets Bekg. af 9. Juli 1940) | 0 | | |
| | Fragaar: Statstilskud, $\frac{4}{7}$ af det samlede Beløb | 0 | | |
| | | <hr/> | 0 | |
| d. | Hjælp til forliste Søfolk (§ 283) | 210.36 | | |
| | Fragaar: Statsref. (hele Beløbet) | 210.36 | | |
| | | <hr/> | 0 | |
| e. | Offentlig Skolebespisning m. m. (§§ 285—288) | 0 | | |
| | For lidt bereg. Statstilskud 1944-45 | 400.00 | | |
| | | <hr/> | ÷ 400.00 | |
| | Fragaar: Statens Tilskud (§ 288, Stk. 2) | 0 | | |
| | | <hr/> | ÷ 400.00 | |
| | | | <hr/> | 38.822.52 |
| | | | | 2.800.00 |
| 2. | Udgifter, som er Genstand for mellemkomm. Refusion m. v.: | | | |
| a. | Jordemoderhjælp (§§ 231—232) | 330.90 | | |
| | Fragaar: Ref. fra betalingspligtige (§ 232, Stk. 2) | 0 | | |
| | | <hr/> | 330.90 | |
| b. | Optagelse paa Sygehus eller kommunalt Fødehjem (§ 234) | 1.566.00 | | |
| | Fragaar: Ref. fra betalingspligtige | 255.20 | | |
| | | <hr/> | 1.310.80 | |
| c. | Hjælp til fødende Arbejdersker, jfr. Fabriksløven af 29. April 1913 § 29, Stk. 1, og Bageriløven af 9. Juni 1920 § 11, Stk. 1 (§ 238) | 0 | | |
| d. | Hjælp til Sødmealk til ammende Mødre (§ 239) | 1.463.02 | | |
| e. | Fortsat Sygekassehjælp (§§ 241—246) | 2.685.60 | | |
| f. | Hjælp til kronisk syge (§§ 247—250) | 21.877.95 | | |
| | Hjælp til livsvigtige Præparater (§ 250) | 0 | | |
| g. | Sindssyge og deres Familier (§§ 252—253) | 40.00 | | |
| h. | Aandssyge (§ 254) | 0 | | |
| i. | Epileptikere (§ 255) | 60.00 | | |
| | | <hr/> | <hr/> | <hr/> |
| | Overføres | 27.768.27 | 109.847.79 | 73.500.00 |

| | Regnskab | | Budget |
|---|------------------|------------|-----------|
| | Kr. | Kr. | Kr. |
| Overført | 27.768.27 | 109.847.79 | 73.500.00 |
| k. Vanføre eller lemlæstede (§ 256) | 0 | | |
| l. Talelidende (§ 257) | 0 | | |
| m. Blinde og deres Familier (§§ 258—259) | 0 | | |
| n. Døve (§§ 260—261) | 0 | | |
| o. Forsorg i Anledning af Tuberkulose, Lupus, Kræftskaar, Kræftsvulster eller andre ondartede Svulster for Pat. med deres Familier (§§ 262-265) | 511.50 | | |
| p. Udgifter til Kur og Pleje ved Behandling af Fnat (§ 269, jfr. § 64, Stk. 2, Nr. 2, 2. Pkt., og Lov Nr. 138 af 10. Maj 1915 § 35) | 126.00 | | |
| q. Midlertidig Hjælp (§ 270) | 0 | | |
| r. Lægehjælp og i visse Tilfælde Tandlægebehandling (§ 271) | 1.230.00 | | |
| s. Medicin m. v. (§ 272) | 938.26 | | |
| t. Kommunal Sygepleje (§ 274): | | | |
| 1. <i>alene</i> til trængende (§ 274, Stk. 1) | 0 | | |
| 2. <i>saavel</i> til trængende <i>som</i> til ikke trængende (§ 274, Stk. 4) | 2800.00 | | |
| | <u>2800.00</u> | | |
| u. Rejseudgifter til Rigshospitalet (§ 275) | 0 | | |
| v. Hjælp i Anledning af Ulykkestilfælde (§ 276) | 0 | | |
| w. Hjælp i Anledning af Hustrus Indlæggelse paa Sygehus (§ 277) | 0 | | |
| x. Begravelse (§ 278) | 3.042.40 | | |
| y. Hjælp til Stifbørn (§ 280) | 0 | | |
| z. Læge-, Sygehus- samt Jordemoderkørsel til trængende (§ 291, jfr. § 334, 14) | 1.333.60 | | |
| | <u>37.750.03</u> | | 36.200.00 |
| 3. Forskud paa Invaliderenter, Aldersrenter og midlertidig Hjælp til Børn af Enker og Enkemænd samt til forældreløse Børn, overført fra Afregningskonto til Særhjælp, jfr. Folkeforsikringslovens § 58 og Forsorgslovens § 227: | | | |
| 1. Forskud paa Invaliderente | 3.941.80 | | |
| 2. — « Aldersrente | 0 | | |
| 3. Midlertidig Hjælp til Enkebørn m. fl. | 0 | | |
| | <u>3.941.80</u> | | 1.800.00 |
| 4. Udgifter, som ikke er Genstand for Refusion fra Staten eller Refusionsforbundet m. v.: | | | |
| a. Hjælp til husvilde (§ 279) | 75.00 | | |
| b. Forbigaaende og uforudseelige Trangstilfælde (§§ 289—290) | 0 | | |
| | <u>75.00</u> | | 400.00 |
| Overføres | 151.614.62 | 111.900.00 | d |

| | Regnskab | Budget |
|--|------------|------------|
| | Kr. | Kr. |
| Overført | 151.614.62 | 111.900.00 |
| 5. Kontingenthjælp: | | |
| 1. Hjælp til Betaling af Sygekassekontingent og Invalidepræmie (F. F. § 15, Stk. 2), saafremt Hjælpen er ydet som Særhjælp | 568.72 | |
| 2. Hjælp til Betaling af Sygekassekontingent og Invalidepræmie (F. F. § 15, Stk. 2), saafremt Hjælpen er ydet som Kommunehjælp <i>uden</i> Tab af Valgret | 1.404.15 | |
| 3. Hjælp til Betaling af Sygekassekontingent og Invalidepræmie (F. F. § 15, Stk. 2), saafremt Hjælpen er ydet som Kommunehjælp <i>med</i> Tab af Valgret | 241.60 | |
| 4. Hjælp til Betaling af Medlemsbidrag til Arbejdsløsheds- og Fortsættelsesk. (A. L. § 13, Stk. 5) saafremt Hjælpen er ydet som Særhj. | 464.10 | |
| 5. Hjælp til Betaling af Medlemsbidrag til Arbejdsløsheds-kassen og Fortsættelseskassen (A. L. § 13, Stk. 5), saafremt Hjælpen er ydet som Kommunehjælp <i>uden</i> Tab af Valgret | 765.90 | |
| 6. Hjælp til Betaling af Medlemsbidrag til Arbejdsløsheds-kassen og Fortsættelseskassen (A. L. § 13, Stk. 5), saafremt Hjælpen er ydet som Kommunehjælp <i>med</i> Tab af Valgret | 91.00 | |
| | 3.535.47 | 8.000.00 |
| D. Kommunehjælp (§§ 292—308): | | |
| 1. Kommunehj. <i>uden</i> Tab af Valgret og Valgbarhed: | | |
| a. Kommunehjælp, § 293, 1 | 931.54 | |
| b. — § 293, 3 | 2.817.55 | |
| c. — § 297 | 49.574.79 | |
| d. Anden Kommunehjælp, § 292 | 3.420.25 | |
| | 56.744.13 | |
| Fragaar: | | |
| Refusion fra understøttede eller fra forsørgelses- eller bidragspligtige | 4.183.43 | |
| | 52.560.70 | 140.000.00 |
| 2. Kommunehjælp <i>med</i> Tab af Valgret og Valgbarhed: | | |
| a. Kommunehjælp, § 297 | 6.731.53 | |
| b. Anden Kommunehjælp, § 292 | 1.145.00 | |
| | 7.876.53 | |
| Overføres | 7.876.53 | 207.710.79 |
| | | 259.900.00 |

| | | Regnskab | Budget |
|---|----------|----------------|----------------|
| | Overført | Kr. 207.710.79 | Kr. 259.900.00 |
| Fragaar: | | | |
| Refusion fra understøttede eller fra forsørgelses- eller bidragspligtige | | 115.60 | |
| | | 7.760.93 | 4.000.00 |
| <i>E. Fattighjælp (§§ 309—324):</i> | | | |
| a. Kontant Understøttelse | 0 | | |
| b. Naturalier, Beklædning m. v. | 384.43 | | |
| c. Husleje | 0 | | |
| d. Ophold paa Arbejdsanstalt | 4.134.00 | | |
| e. Ophold paa Afvænningshjem | 0 | | |
| | 4.518.43 | | |
| Fragaar: | | | |
| Refusion fra understøttede eller fra forsørgelses- eller bidragspligtige | | 47.85 | |
| | | 4.470.58 | 6.500.00 |
| <i>F. Hjælp til Udlændinge (§§ 17—21), islandske Statsborgere (§ 335, 1 Stk. 2) og visse danske Statsborgere (§ 24, Stk. 3 m. v.):</i> | | | |
| 1. Udlændinge med vedvarende Forsørgelsesret eller med Forsørgelsesbevis (§ 17, 1 Stk. 2, § 18, Stk. 1 og Stk. 2, 3. Pkt., og § 20, Stk. 2 og 3) islandske Statsborgere (§ 335, Stk. 2, 2. Pkt., første Sætning) samt andre Udlændinge, for hvem Udgifterne i H. t. Socialministeriets Bestemmelse refunderes med $\frac{7}{10}$ af Statskassen | 9.726.31 | | |
| Fragaar: | | | |
| Refusion fra understøttede eller fra forsørgelses- eller bidragspligtige | 0 | | |
| Refusion fra Udlandet | 0 | | |
| | 0 | 9.726.31 | |
| 2. Udlændinge, for hvem Staten yder fuld Refusion i Henhold til § 18, Stk. 2, 2. Pkt., og § 20, Stk. 4, islandske Statsborgere, som ankommer her til Landet som trængende (§ 335, Stk. 2, Slutn.) samt Personer med dansk Indfødsret, | | | |
| | 9.726.31 | 219.942.30 | 270.400.00 |
| Overføres | | | |

| | Regnskab | | Budget |
|--|------------------|-----------------|------------|
| | Kr. | Kr. | Kr. |
| Overført | 9.726.31 | 219.942.30 | 270.400.00 |
| der forsørges i H. t. Lov af 9. Marts 1872 om Udstedelse af ekstraordinære Hjemstedsbeviser og Lov Nr. 104 af 24. Juli 1880, eller som er hjemsendt fra Udlandet til Forsørgelse i en Kommune her i Landet (§ 24, Stk. 3, 2. Pkt.) | 0 | | |
| Fragaar: Refusion fra understøttede eller fra forsørgelses- eller bidragspligtige | 0 | | |
| Refusion fra Udlandet | 0 | | |
| | <u>0</u> | 0 | |
| 3. Midlertidig Hjælp til Udlændinge, der ikke har vedvarende Forsørgelsesret eller Forsørgelsesbevis, men for hvem Kommunen i H. t. Socialministeriets Bestemmelse faar mellemkomm. Ref. (⁷ / ₁₀) | 0 | | |
| Fragaar: Refusion fra understøttede eller fra forsørgelses- eller bidragspligtige | 0 | | |
| | <u>0</u> | 0 | |
| | | 9.726.31 | |
| Fragaar Statsrefusion: | | | |
| ⁷ / ₁₀ af Restbeløbet under 1 | 6.808.42 | | |
| hele Restbeløbet under 2 | 0 | | |
| | <u>6.808.42</u> | | |
| | | 2.917.89 | 2.900.00 |
| G. Hjælp til Danske i Udlandet (§ 24, Stk. 2) | 1.415.23 | | |
| Fragaar: Refusion fra understøttede eller fra forsørgelses- eller bidragspligtige | 0 | | |
| | <u>0</u> | 1.415.23 | 1.200.00 |
| H. Refusioner til og fra andre Kommuner af den retlige Opholdskommunes Andel: | | | |
| 1. Udbetalte Refusioner | 1.364.57 | | |
| 2. Modtagne Refusioner | 2.570.80 | | |
| | | <u>1.206.23</u> | 500.00 |
| I. Bornholms Amts Arbejds- og Tvangsarbejdsanstalt (§ 36): | | | |
| 1. Lønninger og Tilskud til Pensionsfond: | | | |
| a. Lønninger | 11.187.56 | | |
| b. Tilskud til Pensionsfond og direkte udbetalte Pensioner | 420.00 | | |
| | <u>11.607.56</u> | | |
| Overføres | 11.607.56 | 223.069.19 | 274.000.00 |

| | | Regnskab | | Budget |
|-----|---|------------------|------------|------------|
| | | Kr. | Kr. | Kr. |
| | Overført | 11.607.56 | 223.069.19 | 274.000.00 |
| 2. | Brændsel og Belysning | 2.317.40 | | |
| 3. | Forplejning | 8.895.88 | | |
| 4. | Læge og Medicin | 63.10 | | |
| 5. | Vask og Rengøring | 572.84 | | |
| 6. | Andre Udgifter | 779.79 | | |
| 7. | Indkøb af Materialer til Arbejdsafdelingen | 0 | | |
| 8. | Vedligeholdelse: | | | |
| | a. Anstaltens Inventar | 1.279.17 | | |
| | b. Bygninger | 8.702.74 | | |
| | ÷ overf. Krigsskaderep. | 8.116.18 | | |
| | | <u>586.56</u> | | |
| | c. Landbrugets Inventar | 1.822.41 | | |
| | | <u>3.688.14</u> | | |
| 9. | Forrentning: | | | |
| | 5 % p. a. af Kr. 100.000.00 | 5.000.00 | | |
| | 4½ % af Kr. 14.280 i ½ Aar (Ombygn.) | 321.30 | | |
| | 4½ — » » 13.440 i ½ » | 302.40 | | |
| | | <u>5.623.70</u> | | |
| 10. | Afskrivning: | | | |
| | 1 % af Kr. 40.000.00 | 400.00 | | |
| | 5 — » » 33.600.00 | 1.680.00 | | |
| | | <u>2.080.00</u> | | |
| 11. | Skatter og Afgifter | 1.020.50 | | |
| 12. | Flidsgodtgørelse | 573.00 | | |
| 13. | Indkøb af Foderstoffer, Frø, Kunstgødning m. m. | 6.047.91 | | |
| | | <u>43.269.82</u> | | |
| 14. | Fragaar Indtægter: | | | |
| | a. Salg af Mælk og Fløde | 7.505.73 | | |
| | b. do. Kreaturer | 7.199.98 | | |
| | Overført fra 1944—45 til | | | |
| | Indkøb af Køer og Hest | 5.600.00 | | |
| | | <u>12.799.98</u> | | |
| | ÷ Køb af Køer | 3.075.00 | | |
| | overf. til Hest | 2.600.00 | | |
| | | <u>5.675.00</u> | | |
| | | <u>7.124.98</u> | | |
| | c. Salg af Haveprodukter | 1.601.50 | | |
| | d. do. Brænde | 0 | | |
| | e. do. Brødkorn | 647.13 | | |
| | f. Andre Indtægter, herunder Kørsel | 3.073.71 | | |
| | | <u>19.953.05</u> | | |
| | Overføres | 19.953.05 | 43.269.82 | 223.069.19 |
| | | | | 274.000.00 |

| | | Regnskab | | Budget |
|---|-----------|-------------------|-------------------|------------|
| | | Kr. | Kr. | Kr. |
| Overført | 19.953.05 | 43.269.82 | 223.069.19 | 274.000.00 |
| 15. Takstmæssig Betaling for Ophold: | | | | |
| 2513 Belægningsd. à Kr. 3,00 | 7.539.00 | | | |
| Refusion fra Amtsrepartitionsfonden | 15.777.77 | | | |
| | | <u>43.269.82</u> | | |
| | | | 0 | 0 |
| K. Det kommunale Optagelseshjem for Børn (§ 35) | | | 0 | 0 |
| L. Det kommunale Fødehjem (§ 37) | | | 0 | 0 |
| M. Mellekommunal Refusion: | | | | |
| 1. Efter Regnskabsuddrag II vedrørende mellemkommunal Refusion m. v. udgør de af Kommunen i Regnskabsaaret i Henhold til Forsorgsloven afholdte Udgifter, som er Genstand for mellemkommunal Refusion | 54.435.00 | | | |
| 2. Den Kommunen i H. t. Forsorgslovens § 77 paahvilende Andel af Refusionsforbundets Udgifter forventes at ville udgøre | 80.000.00 | | | |
| 3. Der tilkommer herefter Kommunen fra Refusionsforbundet | 0 | | | |
| eller | | | | |
| Det paahviler herefter Kommunen at udrede til Refusionsforbundet | | <u>25.565.00</u> | 36.000.00 | |
| | | | <u>248.634.19</u> | 310.000.00 |
| 4. Mindreudgift (fradrages) i Forhold til det i forrige Regnskabsaar optagne Beløb | | 81.160.00 | 0 | |
| | | <u>167.474.19</u> | <u>310.000.00</u> | |

Anm.

De samlede Udgifter i H. t. Forsorgsloven (Konto XII) udgør . . . 167.474.19
 Fragaar: Tilskud fra den fælleskommunale Udligningsfond (Konto VI) 40.092.00
 Kommunens virkelige Udgift 127.382.19

| | Regnskab | Budget |
|---|------------|-------------------|
| | Kr. | Kr. |
| Bilag 18. Konto XIII. Udgifter i Henhold til Lov om Folke- | | |
| forsikring af 7/5 1937. | | |
| <i>A. Udgifter angaaende Sygeforsikring for ubemidlede (§§ 2—30):</i> | | |
| 1. Fribefordring (§ 17) | 3.648.35 | |
| Fragaar: Godtgørelse fra Sygekasser, Kontrolafgift m. v. | 0 | |
| | 3.648.35 | |
| 2. Den Kommuneen paahvilende Andel af Kom- munernes Udgifter i Henhold til Folkeforsikrings- lovens § 13, Stk. 3, jfr. § 7, Stk. 3 (visse kronisk syge med indskrænket Arbejdsførhed), § 13, Stk. 4, jfr. § 19, Stk. 1, Nr. 4—5, samt Stk. 2, (ang. Barselhjælp og Barselhvile) og § 74, Stk. 2, jfr. § 13, Stk. 3. (Overgangsbestemmelse vedrørende Personer, der ved Lovens Ikrafttræden er fyldt 40 Aar, og som optages som nydende Medlemmer i en Sygekasse) | 5.489.00 | |
| Merudgift (tillægges) eller Mindreudgift (fradrages) ifølge det i forrige Regnskabsaar optagne Beløb | 0 | |
| | 9.137.35 | 8.500.00 |
| <i>B. Udgifter angaaende Invalidere (§§ 36—85):</i> | | |
| 1. Invalidere: | | |
| a. Invalidere (§ 39, jfr. §§ 41, 73 og 85) | 143.171.38 | |
| b. Tillæg for Invaliditet (§ 40, Stk. 1) | 25.658.08 | |
| c. Tillæg for Hjælpeløshed (§ 40, Stk. 2) | 2.581.01 | |
| d. Tillæg for Børn (§ 40, Stk. 4) | 4.805.29 | |
| e. Personligt Tillæg (§ 40, » 5) | 24.307.30 | |
| f. Særligt supplerende Tillæg til tidligere Invalide- rentenydere (§ 73, Stk. 27) | 0 | |
| g. Midlertidigt Tillæg (Lov af 22/6 og 21/12 1945) | 23.310.00 | |
| 2. Sygehjælp m. v. ifl. Lovens § 79 | 12.871.14 | |
| 3. Samlet Udgift vedrørende Konti B. 1—2, som re- funderes med 6/7 af Invalidforsikringsfonden | 236.704.20 | |
| 4. a. Tillæg til blinde Invalidere (§ 62, Stk. 1, 2. Pkt.) | 1.000.65 | |
| b. Lægeerklæringer ved Indgivelse af Begæring (§ 46, Stk. 3) | 395.00 | |
| c. Samlet Udgift vedrørende Konti B. 4. a—b, som er Genstand for fuld Refusion fra Invali- deforsikringsfonden | 1.395.65 | |
| | 238.099.85 | |
| | 238.099.85 | 9.137.35 8.500.00 |

| | Regnskab | | Budget | | |
|------------------|---|-------------------|-------------------|------------------|------------------|
| | Kr. | Kr. | Kr. | | |
| | Overført | 238.099.85 | 9.137.35 | 8.500.00 | |
| 5. Refusioner: | | | | | |
| a. | $\frac{6}{7}$ Refusion fra Invalideforsikringsfonden af de under B. 3 omhandlede Udgifter | 202.889.31 | | | |
| b. | Full Refusion fra Fonden af de under B. 4. c. omhandlede Udgifter | 1.395.65 | | | |
| | | <u>204.284.96</u> | | | |
| | | 33.814.89 | | | |
| c. | Refusion fra andre Kommuner af Opholdskommunens Andel | | 0 | | |
| | | | <u>33.814.89</u> | | |
| d. | Refusion til andre Kommuner af Opholdskommunens Andel | | 0 | | |
| | | | <u>0</u> | | |
| | | | 33.814.89 | 31.000.00 | |
| C. Aldersrente: | | | | | |
| 1. Aldersrenter: | | | | | |
| a. | Aldersrenter (§ 39, jfr. §§ 41, 73 og 85) | 742.123.29 | | | |
| b. | Tillæg til efterlevende Ægtefælle (§ 39, Stk. 4, Punkt 3.) | 1.030.00 | | | |
| c. | Tillæg for Invaliditet (§ 40, Stk. 1) | 7.700.00 | | | |
| d. | Tillæg for Hjælpeløshed (§ 40, Stk. 2) | 1.140.00 | | | |
| e. | Tillæg for Børn (§ 40, Stk. 4) | 449.25 | | | |
| f. | Personligt Tillæg (§ 40, Stk. 5) . . . | 93.088.77 | | | |
| g. | Det Beløb, der ifl. § 40, Stk. 6, kan anmeldes som Aldersrenteudgift, forventes at ville udgøre, jfr. Konto XIII C 10 | 4.012.00 | | | |
| h. | Tillæg til blinde Aldersrentenydere (§ 62, Stk. 1, 4. Pkt.) | 189.00 | | | |
| i. | Tillæg til »tidligere« Aldersrentenydere (§ 73, Stk. 1) eller særligt supplerende Tillæg til »tidligere« Invalidiserentenydere (§ 73, Stk. 2) | 6.782.53 | | | |
| k. | Huslejetilskud til Aldersrentenydere (Lov Nr. 122 af 7. Maj 1937 § 32) | 120.00 | | | |
| l. | Midlertidigt Tillæg (Lov af $\frac{22}{6}$ og $\frac{21}{12}$ 1945) | 115.402.50 | | | |
| | | <u>972.037.34</u> | | | |
| 2. | Sygehjælp m. v. iflg. Lovens § 79 | | 13.061.82 | | |
| 3. | Takstmæssig Betaling samt Udgifter til Ugepenge m. v. for Aldersrentenyderes Ophold paa Kommu- | | | | |
| | | | <u>985.099.16</u> | <u>42.952.24</u> | <u>39.500.00</u> |

| | Regnskab | | Budget | |
|---|----------------------|--------------|------------|------------|
| | Kr. | Kr. | Kr. | |
| | Overført | 985.099.16 | 42.952.24 | 39.500.00 |
| nens Alderdomshjem (§ 54, Stk. 2, jfr. Konto XIII C 8 r 1): | | | | |
| a. 6517 Plejedage à Kr. 4.75 | 30.955.75 | | | |
| b. 1631 Sygedage » » 5.25 | 8.562.75 | | | |
| c. Ugepenge m. v. | 1.525.00 | | | |
| | | 41.043.50 | | |
| 4. Takstmæssig Betaling samt Udgifter til Ugepenge m. v. for Aldersrentenyderes Ophold paa andre Kommuners Alderdomshjem (§ 54, Stk. 2) | | 0 | | |
| 5. Fragaar: | | 1.026.142.66 | | |
| a. Indbetaling fra Aldersrentenydere i Henhold til § 54, Stk. 3 | 236.09 | | | |
| b. Tilbagebetaling af uretmæssig oppebaaren Aldersrente vedrørende Tiden efter 1. Oktober 1933 | 0 | | | |
| | | 236.09 | | |
| | Totaludgift til Rest | 1.025.906.57 | | |
| 6. Fragaar: Refusion fra Statskassen $\frac{4}{7}$ af fornævnte Restbeløb | | 586.232.33 | | |
| 7. Fragaar: | | Til Rest | 439.674.24 | |
| a. Kommunens Andel ($\frac{5}{12}$) af tilbagebetalt uretmæssig oppebaaren Aldersrente vedrørende Tiden før 1. Oktober 1933 | 0 | | | |
| b. Indtægt i H. t. Lovens § 83, Stk. 2, jfr. Stk. 5 | 78.00 | | | |
| | | 78.00 | | |
| | | | 439.596.24 | 394.500.00 |
| 8. Alderdomshjemets Drift: | | | | |
| a. Lønninger | 22.919.46 | | | |
| b. Lægehonorarer | 745.15 | | | |
| c. Tilsk. til Pensionsf. og direkte udbet. Pensioner | 540.00 | | | |
| d. Forsikringer, Skatter, Afgifter m. v. | 839.47 | | | |
| e. Ugepenge til Rentenydere | 0 | | | |
| f. Barbering og Klipping | 838.50 | | | |
| g. Husholdningen | 24.685.08 | | | |
| h. Medicin og Bandager | 2.958.20 | | | |
| i. Ekstravagter | 0 | | | |
| k. Renholdelse og Vask | 3.960.17 | | | |
| l. Beklædning | 52.45 | | | |
| m. Brændsel og Belysning | 8.383.57 | | | |
| | Overføres | 65.922.05 | 482.548.48 | 434.000.00 |

| | Regnskab | | Budget |
|--|-------------------|------------|------------|
| | Kr. | Kr. | Kr. |
| Overført | 65.922.05 | 482.548.48 | 434.000.00 |
| n. Vedligeholdelse af Bygninger og Inventar: | | | |
| 1. De gamles Hjem | 3.037.27 | | |
| ÷ Overf. Krigsskade- | | | |
| reparationer | 958.07 | | |
| | <u>2.079.20</u> | | |
| 2. Hotel »Salene« | 524.86 | | |
| 3. Kochs Pension | 8.148.36 | | |
| | <u>10.752.42</u> | | |
| o. Andre Udgifter: | | | |
| 1. Andre Udgifter ved Hjemmet | 1.473.60 | | |
| 2. Fragt- og Transportudgifter | 568.30 | | |
| 3. Leje af Hotel »Salene« | 4.000.00 | | |
| 4. Leje af Kochs Pension | 3.000.00 | | |
| 5. Udgifter ved Flytning | 3.102.26 | | |
| | <u>12.144.16</u> | | |
| p. Forrentning (5 % af Kr. 331.057.22) | 16.552.86 | | |
| q. Afskrivning (1½ % af Kr. 480.898.66) | 7.213.48 | | |
| | <u>112.584.97</u> | | |
| r. Fragaar: Indtægter v. Alderdomshjemmets Drift: | | | |
| 1. Takstmæssig Betaling i H. t. Lovens § 54, | | | |
| Stk. 2 (specificeret efter Antallet af Pleje- | | | |
| dage, Ekstraudgifter m.v.) jfr. Konto XIII C. 3. | | | |
| a. For i alt 6517 Plejedage | 30.955.75 | | |
| b. » » 1631 Sygedage | 8.562.75 | | |
| c. Ugepenge | 0 | | |
| d. Ekstravagter | 0 | | |
| e. Bandager og kunstige Lemmer | 0 | | |
| | <u>39.518.50</u> | | |
| 2. Andre Indtægter (herunder Indbe- | | | |
| taling i H. t. Lovens § 54, Stk. 4) | 0 | | |
| | <u>39.518.50</u> | | |
| | | 73.066.47 | 67.800.00 |
| 9. Tilskud til Aldersrentenyderes Ophold paa frem- | | | |
| mede Kommuner Alderdomshjem eller private | | | |
| Alderdomshjem | | 0 | 0 |
| 10. Drift af Aldersrenteboliger (§ 40, Stk. 6): | | | |
| a. Forrentning og Amortisation | 11.602.99 | | |
| b. Forsikringer, Skatter og Afgifter m. m. | 693.80 | | |
| c. Brændsel | 3.792.35 | | |
| d. Vedligeholdelse | 692.50 | | |
| | <u>16.781.64</u> | | |
| Overføres | 16.781.64 | 555.614.95 | 501.800.00 |

| | Regnskab Kr. | Budget Kr. |
|--|------------------|---------------|
| Bilag 19. Konto XIV. Udgifter i H. t. Lov om Arbejdsanvisning og Arbejdsløshedsforsikring m. m. af 14/4 1937 m. fl. Love. | | |
| A. Den Kommunen paahvilende Andel af Stats-tilskud til Arbejdsløsheds-kasser og Fortsættelses-kasser i Henhold til Arbejdsløshedslovens § 13, jfr. § 19: Forventet Tilsvær for 1945—46 . . . | 50.000.00 | |
| Mindreudgift (fradrages) i Forhold til det i forrige Regnskabsaar optagne Beløb | 12.188.00 | |
| | <u>37.812.00</u> | 50.000.00 |
| B. Udgifter ved Drift af Arbejdsanvisningskontoret i H. t. Lov af 20. Maj 1933, jfr. Lovbkg. Nr. 339 af 29. Juli 1942: | | |
| Udbetalt til Kontorets Drift | 40.132.22 | |
| Mindreindtægt (tillægges) i Forhold til den i forrige Regnskabsaar beregnede Refusion | 72.76 | |
| | <u>40.204.98</u> | |
| Fragaar: | | |
| Refusion fra Staten | 20.750.46 | |
| — » Udligningsfonden | 10.375.23 | |
| — » Amtsfonden | 5.187.61 | |
| | <u>36.313.30</u> | |
| Kassebeholdn. pr. 31/3 46 | 0 | |
| » » 1/4 45 | 1.011.50 | |
| Afgang overført fra Status | 1.011.50 | |
| | <u>35.301.80</u> | 4.903.18 |
| | | 4.525.00 |
| C. Uddannelseskursus for arbejdsløse | 0 | |
| Fragaar: Tilskud fra Arbejdsløshedsf. | 0 | |
| | <u>0</u> | 0 |
| D. Udgifter i H. t. Lov Nr. 591 af 11. November 1940 om Ungdomslejre | 309.00 | 2.000.00 |
| E. Udgifter i H. t. Lov Nr. 284 af 30. Juni 1941 om Iværksættelse af off. Arbejder og Beskæftigelse af arbejdsløse: | | |
| Anlæg af Sportsplads: | | |
| Overført fra 1944—45 | 17.619.02 | |
| Refusion fra Staten m. m. | 2.597.64 | |
| | <u>20.216.66</u> | |
| Anvendt i 1945—46 | 10.335.34 | |
| Overført til 1946—47 | 9.881.32 | |
| | <u>20.216.66</u> | |
| | <u>0</u> | 0 |
| | <u>0</u> | |
| | <u>0</u> | |
| Overføres | 43.024.18 | 56.525.00 |

| | | Regnskab | Budget |
|--|------------------|------------------|------------------|
| | | Kr. | Kr. |
| | Overført | 43.024.18 | 56.525.00 |
| Anlæg af Kolonihaver ved »Saga«: | | | |
| Overført fra 1944—45 | 9.658.23 | | |
| Anvendt i 1945—46 | 5.231.91 | | |
| Overført til 1946—47 | 4.426.32 | | |
| | <u>9.658.23</u> | | |
| | | 0 | |
| Anlæg af Kloak i Strandv. nordre Del: | | | |
| Overført fra 1944—45 | 19.000.00 | | |
| Anvendt i 1945—46 | 5.784.07 | | |
| Overført til 1946—47 | 13.215.93 | | |
| | <u>19.000.00</u> | | |
| | | 0 | |
| F. Udgifter i H. t. Lov om Tilskud fra den fælleskommunale | | | |
| Udligningsfond til visse kommunale Arbejder | | 0 | 0 |
| G. Tilskud til Fiskernes Understøttelseskasse | | 0 | 0 |
| H. Andel i Købstadkommunernes Arbejdsgiverbidrag til Arbejds- | | | |
| løshedsfonden | | 1.724.55 | 1.800.00 |
| J. Udgifter til Hjælp til trængende til Indkøb af Oksekød, | | | |
| Hestekød, Fjerkræ, Flæsk, Svinekød, Fisk og Klipfisk i H. | | | |
| t. Lovanordning | 59.023.50 | | |
| Overført til 1946—47 | 6.253.50 | | |
| | <u>65.277.00</u> | | |
| Tilskud fra Socialministeriet | 65.277.00 | | |
| | | 0 | 600.00 |
| K. Udgifter til Hjælp til trængende til Indk. af Sødsmælk i H. | | | |
| H. t. Lovanordning | 40.724.70 | | |
| Overført til 1946—47 | 150.30 | | |
| | <u>40.875.00</u> | | |
| Tilskud fra Socialministeriet | 40.875.00 | | |
| | | 0 | 200.00 |
| L. Udgifter til Hjælp til trængende til Indkøb af Smør i | | | |
| H. t. Lovanordning | 32.158.70 | | |
| Overført til 1946—47 | 9.262.30 | | |
| | <u>41.421.00</u> | | |
| Tilskud fra Socialministeriet | 41.421.00 | | |
| | | 0 | 200.00 |
| M. Udgifter til Hjælp til mindrebemidlede til Indkøb af Lever- | | | |
| tranpræparater i H. t. Lovanordning | 3.107.96 | | |
| Tilskud fra Socialministeriet | 3.105.96 | | |
| | | 2.00 | 1.000.00 |
| | | <u>44.750.73</u> | <u>60.325.00</u> |

| | Regnskab | Budget |
|--|------------|-----------------------|
| | Kr. | Kr. |
| Bilag 20. Konto XV. Skolevæsenet. | | |
| A. Udgifter vedrørende kommunale Skoler: | | |
| 1. a. 1. De i Lærerlønningsloven af 28. April 1931 normerede Lønninger, heri indbefattet indeholdte Pensionsbidrag og Boligfradrag m.v.: Gymnasier og købstadordnede Skoler: | | |
| a. Grundløn | 102.735.68 | |
| b. Alderstillæg | 38.688.75 | |
| c. Reguleringstillæg | 77.151.57 | |
| d. Stedstillæg | 14.405.40 | |
| e. Børnetillæg | 1.545.00 | |
| f. Øre-Difference | ÷ 0.72 | |
| | <hr/> | |
| 2. Vederlag for særlige Hverv: | 234.525.68 | |
| a. Tilsyn med Oversiddere | 300.00 | |
| b. Latinundervisning | 170.00 | |
| c. Inspektion i Skolegaarden | 450.00 | |
| | <hr/> | |
| | 920.00 | |
| b. Kommunale Løntillæg ud over de i Lærerlønningsloven normerede Lønninger: | | |
| Overlærerens Ledertillæg | 825.00 | |
| Lærerpersonalet for Ekstraarbejde under Besættelsen | 10.600.00 | |
| c. Overtimebetaling | 144.00 | |
| d. Vikarløn | 3.211.98 | |
| e. Kommunens Udgift til Efterløn | 0 | |
| | <hr/> | |
| f. Fragaar: | 250.226.66 | |
| 1. Tilskud fra Skolefonden og fra Staten: | | |
| a. Tilsk., der udbet. gennem Skolefonden: | | |
| 1. Tilskud til Lærerløn | 125.582.92 | |
| 2. — » Vikarløn | 131.60 | |
| | <hr/> | |
| | 125.714.52 | |
| b. Statstilskud til Mellemskolen | 2.970.00 | |
| c. Tilskud til 8. Klasse | 1.770.80 | |
| | <hr/> | |
| | 130.455.32 | |
| | <hr/> | |
| | 119.771.34 | 105.393.01 |
| 2. Kommunens Udgift til Ventepenge og Efterindtægter | 0 | 0 |
| 3. Bidrag til Skolefonden | 0 | 0 |
| 4. Lønninger til Skolebetjente, Opsynsmænd m. v. | 11.011.56 | 8.626.00 |
| 5. Henlæggelser til Pensionsfonden | 342.00 | 342.00 |
| 6. Pensioner, der ikke udredes af Pensionsfonden | 0 | 0 |
| 7. De faste Ejendomme: | | |
| a. Vedligeholdelse af Skolebygninger og Lærerboliger; Anlæg og Vedligeholdelse af Skolegaard, Sportsplads og Skolehave | 3.160.79 | |
| | <hr/> | |
| Overføres | 3.160.79 | 131.124.90 114.361.01 |

| | Regnskab | | Budget |
|--|------------------|------------------|------------|
| | Kr. | Kr. | Kr. |
| Overført | 3.160.79 | 131.124.90 | 114.361.01 |
| b. Forrentning (5 % af Kr. 718.433.67) | 35.921.68 | | |
| c. Afskrivning (1 % af Kr. 837.739.08) | 8.377.39 | | |
| d. Leje af Skolelokaler udenfor Skolebygningerne | 2.238.60 | | |
| | <u>49.698.46</u> | | |
| e. Fragaar Indtægter: | | | |
| 1. Fradrag i Lønninger for Tjenesteboliger | 568.75 | | |
| 2. Vederlag for Benyttelse af Gymnastiksal m. m. | 0 | | |
| | <u>568.75</u> | | |
| | | 49.129.71 | 53.886.57 |
| 8. Drift af Skolehave | | 1.198.48 | 600.00 |
| 9. Skolelæge: | | | |
| a. Løn til Skolelæge | 2.000.00 | | |
| b. Medicin | 67.40 | | |
| c. Andre Udgifter | 358.00 | | |
| | | <u>2.425.40</u> | 2.600.00 |
| 10. Skoletandlæge | | 14.240.00 | 13.000.00 |
| 11. Inventar og Materiel: | | | |
| a. Vedligeholdelse | 738.83 | | |
| b. Nyanskaffelser | 653.83 | | |
| c. Afskrivning paa Inventar | 479.37 | | |
| d. Forrentning (5 % af Kr. 7.190.46) | 359.52 | | |
| | | <u>2.231.55</u> | 3.838.89 |
| 12. Undervisningsmidler: | | | |
| a. Alm. Undervisningsfag | 8.594.50 | | |
| b. Haandgerning | 252.89 | | |
| c. Skolekøkken | 152.38 | | |
| d. Sløjd | 165.99 | | |
| | | <u>9.165.76</u> | 12.700.00 |
| 13. Kontorholdsudgifter: | | | |
| a. Tryksager | 399.20 | | |
| b. Andre Udgifter | 132.62 | | |
| c. Telefon | 471.65 | | |
| | | <u>1.003.47</u> | 1.100.00 |
| 14. Belysning, Vandforsyning og Opvarmning: | | | |
| a. Belysning | 3.265.00 | | |
| b. Vandafgift | 2.081.80 | | |
| c. Brændsel | 14.720.88 | | |
| | | <u>20.067.68</u> | 38.800.00 |
| Overføres | | 230.586.95 | 240.886.47 |

| | Regnskab | | Budget |
|---|-----------|-------------------|------------|
| | Kr. | Kr. | Kr. |
| Overført | | 230.586.95 | 240.886.47 |
| 15. Rengøring. | | | |
| a. Lønninger | 16.813.25 | | |
| b. Rengøringsmidler | 2.108.38 | | |
| c. Renovation | 905.45 | | |
| | | <u>19.827.08</u> | 19.200.00 |
| 16. Befordring af Skolebørn | | 0 | 100.00 |
| 17. Tilskud til Lærer- og Børnebogsamlinger samt til Legater, Flidspræmier og Bøghjælp | | 100.00 | 100.00 |
| 18. Forsikringer, Skatter, Afgifter m. v.: | | | |
| a. Forsikringer | | 567.12 | 700.00 |
| 19. Ungdoms- og Aftenskoler | | 1.657.63 | 4.500.00 |
| 20. Tilskud til Undervisning af Børn i andre Kom- muners Skoler | | 0 | 0 |
| 21. Diverse Udgifter | | 2.424.90 | 3.013.53 |
| 22. Fragaar Indtægter: | | 255.163.68 | 268.500.00 |
| a. Skolepenge | 1.206.00 | | |
| b. Indtægter fra Legater, Tiender, Kapitaler o. l. | 0 | | |
| c. Vederlag fra andre Kommuner | 0 | | |
| | | <u>1.206.00</u> | 800.00 |
| | | 253.957.68 | 267.700.00 |
| B. Udgifter vedrørende Statsskoler | | 0 | 0 |
| C. Udgifter vedrørende private Skoler | | 0 | 0 |
| | | <u>253.957.68</u> | 267.700.00 |

Anm.:

| | |
|--|-------------------|
| De samlede Udgifter til Skolevæsenet (Konto XV) udgør | 253.957.68 |
| Fragaar: Tilskud fra den fælleskommunale Udligningsfond (Konto VI) | 50.460.00 |
| Kommunens virkelige Udgift | <u>203.497.68</u> |

| | Regnskab | | Budget |
|---|-----------------|-------------------|------------------|
| | Kr. | Kr. | Kr. |
| Bilag 21. Konto XVI. Rets- og Politivæsenet. | | | |
| Udgifter vedr. kom. Vagtværn | 78.911.40 | | |
| Refusion fra Justitsmin. | 73.215.51 | | |
| | | 5.695.89 | 22.400.00 |
| | | <u>5.695.89</u> | <u>22.400.00</u> |
| Bilag 22. Konto XVII. Medicinalvæsenet. | | | |
| 1. Tilskud til Bornholms Tuberkulosehospital | | 14.250.40 | 14.250.40 |
| 2. Tilskud til Luftværnsforanstaltninger paa Tuberkulosestationen | | 2.799.50 | 2.799.50 |
| 3. Tuberkuloseundersøgelse | | 300.00 | 300.00 |
| 4. Udgifter ved Mælkekontrol: | | | |
| a. Løn for Laboratoriekontrol | 600.00 | | 600.00 |
| b. Andre Udgifter | 201.85 | | 1.000.00 |
| | | 801.85 | |
| 5. Udgifter til Sundhedsplejerske | | 6.642.88 | 6.642.88 |
| | | <u>24.794.63</u> | <u>25.592.78</u> |
| Bilag 23. Konto XVIII. Gader og Veje. | | | |
| 1. Lønninger | | 20.775.01 | 11.827.00 |
| 2. Tilsk. til Pensionsfond (og direkte udbet. Pensioner) | | 947.50 | 947.50 |
| 3. Ulykkesforsikring | | 824.42 | 1.000.00 |
| 4. Gaders og Vejes Vedligeholdelse m. m.: | | | |
| a. Nye Arbejder: | | | |
| 1. Ombrolægning af Ll. Madsesgade fra Dr. Kabellsvej til Sct. Mortensgade | 29.978.43 | | |
| 2. Ombrolægning af Ny Østergade | 19.554.31 | | |
| 3. Udv. og Befæstelse af Langelinie | 16.299.38 | | |
| 4. Sidevej til Smallesund: | | | |
| Overført fra 1944—45 | 7.039.66 | | |
| Anvendt i 1945—46 | 4.573.32 | | |
| Overført til 1946—47 | 2.466.34 | | |
| | <u>7.039.66</u> | | |
| | | 0 | |
| | | 65.832.12 | 64.000.00 |
| b. Hovedreparationer | | 0 | 0 |
| c. Almindelige Vedligeholdelser | 24.572.44 | | 20.000.00 |
| d. Overfladebehandling af Veje ¹⁾ | 27.290.62 | | 10.000.00 |
| e. Vedligeholdelse af Spadserestier | 299.67 | | 6.000.00 |
| | | <u>117.994.85</u> | |
| 5. Kloakarbejder: | | | |
| a. Almindelige Vedligeholdelser | | 5.716.37 | 4.000.00 |
| | | <u>5.716.37</u> | |
| | | 146.258.15 | 117.774.50 |

¹⁾ ^{22/10} 45 Efterbev. 10.000.00.

Overføres 146.258.15 117.774.50

| | Regnskab | | Budget |
|--|----------|------------|------------|
| | Kr. | Kr. | Kr. |
| Overført | | 146.258.15 | 117.774.50 |
| 6. Renholdelse af Nedløbsbrønde | | 4.200.00 | 4.200.00 |
| 7. Andre Udgifter: | | | |
| a. Leje af Oplagsplads | 600.00 | | |
| b. Gadeskilte og Husnumre | 1.029.28 | | |
| c. Rejsning af Juletræ paa Torvet | 778.69 | | |
| d. Opstilling af Flagalleer | 899.55 | | |
| Henlagt til Flagfond | 600.00 | | |
| | <hr/> | 1.499.55 | |
| e. Slagning af Paksten | 619.24 | | |
| f. Andre Udgifter | 2.256.57 | | |
| g. Henlæggelse til Vejfond | 0 | | |
| h. Færdselsafmærkning | 11.45 | | |
| | <hr/> | 6.794.78 | 3.730.21 |
| 8. Tilskud til Amtsrepartitionsfonden | | 0 | 0 |
| 9. Forrentning (5 % af Kr. 136.752.63) | | 6.837.63 | 6.837.63 |
| 10. Afskrivning | | 27.323.66 | 27.313.66 |
| 11. Erhvervelse af Jord til Gaderegulering | | 50.00 | 0 |
| | | <hr/> | <hr/> |
| | | 191.464.22 | 159.856.00 |

Bilag 24. Konto XIX. Byens Belysning.

| | | |
|---|-----------|-----------|
| 1. Gas til Belysningen | 24.584.25 | 7.500.00 |
| 2. Elektricitet til Belysningen | 2.932.00 | 1.500.00 |
| 3. Vedligeholdelse af Lygter | 6.939.36 | 3.300.00 |
| 4. Udgifter til Tænding og Slukning af Lygter | 20.298.69 | 7.500.00 |
| 5. Nyanskaffelser: | | |
| a. Gasbelysningen | 0 | |
| b. Elektricitetsbelysningen ¹⁾ | 4.484.99 | |
| | <hr/> | 4.484.99 |
| 6. Eftersyn af Gaslygter efter Bombardementet | 2.332.92 | 400.00 |
| | <hr/> | <hr/> |
| | 61.572.21 | 20.200.00 |

Bilag 25. Konto XX. Begravelsesvæsenet.

| | | |
|---|-----------|-----------|
| 1. Tilskud til Kirkegaardens Drift | 8.500.00 | 8.500.00 |
| 2. Forskellige Udgifter | 0 | 0 |
| 3. Forrentning (5 % af Kr. 48.336.34) | 2.416.82 | 2.416.82 |
| 4. Afskrivning | 1.209.88 | 1.209.88 |
| | <hr/> | <hr/> |
| | 12.126.70 | 12.126.70 |

¹⁾ ^{10/12} 45 Efterbev. Kr. 1.600.00.
^{10/1} 46 do. Kr. 750.00.

| | Regnskab | | Budget |
|---|-------------------|-------------------|------------------|
| | Kr. | Kr. | Kr. |
| Bilag 26. Konto XXI. Den offentlige Renlighed. | | | |
| 1. Renholdelse af Gader og Veje: | | | |
| a. Lønninger, Arbejds løn m. v. | 745.40 | | |
| b. Tilsk.t.Pensionsfond(ogdirekteudbet.Pensioner) | 0 | | |
| c. Ulykkesforsikring | 36.31 | | |
| | <u> </u> | 781.71 | 0 |
| 2. Snekastning og Grusning | 11.613.96 | | |
| Refusion fra Staten | 0 | | |
| | <u> </u> | 11.613.96 | 10.000.00 |
| 3. Gadevanding | | 0 | 0 |
| 4. Renovation: | | | |
| a. Dagrenovationen | | 51.944.54 | 50.000.00 |
| b. Natrenovationen: | | | |
| 1. Lønninger | 11.169.30 | | |
| 2. Tilskud til Pensionsfond | 410.00 | | |
| 3. Afhenterne | 17.911.50 | | |
| 4. Anskaffelse og Vedligeholdelse af Materiel | 3.364.80 | | |
| | <u> </u> | 32.855.60 | 31.800.00 |
| 5. Andre Udgifter: | | | |
| a. Papirsamling | 560.00 | | |
| b. Udryddelse af Rotter | 3.049.86 | | |
| c. Forskellige Udgifter | 146.60 | | |
| | <u> </u> | 3.756.46 | |
| d. Nødtørftsanstalten: | | | |
| 1. Rengøring og Pasning | 374.40 | | |
| 2. Vandafgift | 85.60 | | |
| 3. Belysning | 48.15 | | |
| 4. Andre Udgifter | 406.88 | | |
| 5. Forrentning (5 % af Kr. 2.394.54) | 119.73 | | |
| 6. Afskrivning | 280.00 | | |
| | <u> </u> | 1.314.76 | |
| Fragaar Indtægt ved Automaterne | 560.87 | | |
| | <u> </u> | 753.89 | |
| | | 4.510.35 | 5.800.00 |
| e. Henlagt til Fonds: | | | |
| 1. Snekastningsfonden | 0 | | |
| 2. Fond til Indførelse af ny Dagrenovations- | | | |
| ordning | 0 | | |
| | <u> </u> | 0 | 0 |
| | | <u>101.706.16</u> | <u>97.600.00</u> |
| Fragaar Indtægter: | | | |
| 1. Bidrag fra Grundejerne | 0 | | |
| 2. Renovationsafgifter | 15.424.25 | | |
| | <u> </u> | 15.424.25 | 16.200.00 |
| | | <u>86.281.91</u> | <u>81.400.00</u> |

| | Regnskab | | Budget |
|---|-----------|-----------|-----------|
| | Kr. | Kr. | Kr. |
| Bilag 27. Konto XXII. Brandvæsenet. | | | |
| 1. Lønninger: | | | |
| a. Brandmandskabet ¹⁾ | 19.667.22 | | |
| b. Brandvisitation | 600.00 | | |
| | | 20.267.22 | 6.200.00 |
| 2. Tilskud til Pensionsfond (og direkte udbetalte Pensioner) | | 0 | 0 |
| 3. Ulykkesforsikring | | 446.55 | 600.00 |
| 4. Vedligeholdelse af Bygninger | | 72.63 | 400.00 |
| 5. Vedligeholdelse af Materiel og Pasning af Motorsprøjte | | 3.926.59 | 4.000.00 |
| 6. Forsikringer, Skatter og Afgifter | | 845.86 | 850.00 |
| 7. Telefon og Kontorholdsudgifter | | 261.15 | 1.200.00 |
| 8. Forrentning (5 % af Kr. 4.132.90) | | 206.65 | 206.65 |
| 9. Afskrivning paa Bygning (1 % af Kr. 2450.00) | | 24.50 | 24.50 |
| Afskrivning paa Inventar (10 % af Kr. 4147.30) | | 414.73 | 414.73 |
| 10. Andre Udgifter: | | | |
| a. Udrykning | 2.788.97 | | |
| b. Alarmering | 75.00 | | |
| c. Nyanskaffelser | 8.494.80 | | |
| d. Forskellige Udgifter | 1.434.18 | | |
| | | 12.792.95 | 16.104.12 |
| | | 39.258.83 | 30.000.00 |
| Fragaar Havnens Andel $\frac{1}{5}$ | | 7.851.77 | 6.000.00 |
| | | 31.407.06 | 24.000.00 |
| Bilag 28. Konto XXIII. Indkvarteringsvæsenet. | | | |
| | | 71.70 | 0 |

Bilag 29. Konto XXIV. De offentlige Lystanlæg.

| | | | |
|---|----------|---------------------|-----------|
| 1. Lønninger m. v.: | | | |
| a. Lønninger | 7.433.60 | | |
| b. Tilsk. t. Pensionsfond (og direkte udbet. Pensioner) | 249.60 | | |
| c. Ulykkesforsikring | 37.64 | | |
| | | 7.720.84 | 7.000.00 |
| 2. Vedligeholdelse af Bygninger og Inventar: | | | |
| a. Maling og Reparation af Bænke m. m. | 1.057.78 | | |
| b. Pasning af Springvand | 51.00 | | |
| | | 1.108.78 | 1.150.00 |
| 3. Vedligeholdelse af Anlæggene | | 6.483.64 | 6.500.00 |
| 4. Andre Udgifter: | | | |
| a. Skatter og Afgifter | 22.00 | | |
| b. Andre Udgifter | 481.84 | | |
| | | 503.84 | 649.20 |
| 1) $\frac{28}{7}$ 45 Efterbev. Kr 10.483.00. | | Overføres 15.817.10 | 15.299.20 |

| | Regnskab | Budget |
|--|------------------|------------------|
| | Kr. | Kr. |
| Overført | 15.817,10 | 15.299,20 |
| Fragaar: Math. P. Marcher og Hustrus Legat . . | 40,00 | |
| Tilskud fra Sparekassen | 100,00 | |
| Tilsk. fra Rønne Havn til Gartnerens Løn ($\frac{1}{5}$ af Kr. 6.600,00) | 1.320,00 | |
| | <u>1.460,00</u> | <u>1.299,20</u> |
| | <u>14.357,10</u> | <u>14.000,00</u> |

Bilag 30. Konto XXV. Bidrag til forskellige Institutioner og Formaal.

1. Foreninger og Institutioner:

| | |
|---|-----------|
| a. Den danske Købstadforening | 660,00 |
| b. Foreningen af Ligningskommissioner | 44,00 |
| c. Røde Kors | 150,00 |
| d. Amtsbiblioteket ¹⁾ | 25.000,00 |
| e. Teknisk Skole | 3.000,00 |
| f. Rønne Afholdsforening | 70,00 |
| g. Dansk Byplanlaboratorium | 100,00 |
| h. Teknologisk Institut | 200,00 |
| i. Børneasylet | 1.000,00 |
| k. Bornholms Plejehjemsforening | 100,00 |
| l. Handelsskoler | 700,00 |
| m. Offentlig Musik ²⁾ | 1.360,00 |
| n. Hjemmet for Vanføre | 50,00 |
| o. 2 Foreninger for Blinde | 100,00 |
| p. Foreningen til Hjælp for ulykkeligt stillede Mødre | 40,00 |
| q. Det danske Hospitalsfond i Hamborg | 200,00 |
| r. Bornholms Museum | 1.000,00 |
| s. Rønne Kolonihaveforening | 50,00 |
| t. Ensomme Gamles Værn | 600,00 |
| u. Rønne Turistforening | 500,00 |
| v. Fonden til Hjælp for Døvstumme | 25,00 |
| x. Grænseforeningen | 50,00 |
| y. Sønderjysk Forening for Bornholm | 150,00 |
| z. Landsforeningen »Arbejde adler« | 200,00 |
| æ. Husassistenternes Fagskole | 25,00 |
| ø. Bornholms Mødre- og Spædbørnshjem | 980,00 |
| aa. Danmarks Blinde | 20,00 |
| ab. Bornholms Turistforening | 50,00 |
| ac. Arbejdernes Samariter Forbund | 300,00 |
| ad. L. A. B., Rønne Afdeling | 50,00 |
| ae. Præsternes Juleindsamling | 100,00 |

Overføres 36.874,00

¹⁾ $\frac{25}{2}$ 46 Extraord. Tilskud 6.000,00 Kr.

²⁾ $\frac{10}{9}$ 45 Do. 680,00 Kr.

| | Regnskab | | Budget Kr. |
|--|----------|------------------|------------------|
| | Kr. | Kr. | |
| | Overført | 36.874.00 | |
| af. Rønne Luftværnsforening | | 115.00 | |
| ag. Arbejdsteknisk Skole (Bev. ¹² / ₁₁ 45) | | 2.550.00 | |
| ah. Rønne Sygekasse | | 4.000.00 | |
| ai. D. K. S. | | 30.60 | |
| ak. Arbejdernes Oplysningsudvalg, Rønne | | 300.00 | |
| al. Fællesorganisationen (Bev. ²² / ₁₀ 45) | | 300.00 | |
| am. Det danske Selskab (Bev. ¹¹ / ₈ 46) | | 500.00 | |
| an. Red Barnet (Bev. ⁸ / ₁₀ 45) | | 300.00 | |
| ao. Fonden for Fædrelandets Vel (Bev. ²⁰ / ₈ og ¹⁹ / ₉ 45) | | 1.200.00 | |
| ap. Søfartsmindesmærke (Bev. ²¹ / ₈ 46) | | 15.000.00 | |
| aq. Mindesmærke for faldne Frihedskæmpere (Bev. ²⁸ / ₈ 46) | | 5.000.00 | |
| ar. »Den danske Dewing Gave« (Bev. ²⁹ / ₁₁ 45) | | 200.00 | |
| as. Bornholms Hjemstavnsforening af 1942, København | | 25.00 | |
| at. De samvirkende Husmandsforeninger | | 62.00 | |
| | | <u>66.456.60</u> | <u>34.717.00</u> |

Bilag 31. Konto XXVI A. Forskellige andre Udgifter.

| | | |
|--|-----------|-----------|
| 1. Vurdering til Ejendomsskyld | 883.23 | 1.000.00 |
| 2. Udgifter ved Valg | 8.495.18 | 0 |
| 3. Afskrivning paa Inventar, der ikke hører til bestemte Ejend. | 0 | 3.286.16 |
| 4. Ekstraordinære Henlæggelser til Pensionsfondens Forøgelse | 16.030.14 | 15.000.00 |
| 5. Omkostninger ved Optagelse af Laan | 0 | 0 |
| 6. Andre Udgifter | 28.459.40 | 11.613.84 |
| 7. Andel i de bornh. Jernbaners Underskud | 0 | 0 |
| 8. Kriseforanstaltninger | 5.473.53 | 5.000.00 |
| 9. Lejetilskud m. v. i H. t. Lov af 30. Maj 1940 | 2.859.00 | 3.500.00 |
| 10. Byplanlægning | 1.798.27 | 10.544.00 |
| 11. Udgifter vedr. Luftværnsforanstaltninger | 8.013.83 | 10.000.00 |
| 12. Udgifter vedr. Dækningsgrave | 22.930.69 | 22.250.00 |
| 13. Abonnement med Zone-Redningskorpset | 1.321.44 | 1.350.00 |
| 14. Bidrag til Krigsforsikring | 0 | 15.600.00 |
| 15. Uforudsete Udgifter og Prisstigninger | 0 | 50.000.00 |
| 16. Henlæggelse til Kassebeholdning | 0 | 0 |
| 17. Udgifter vedr. Kornnævn | 16.65 | 0 |
| 18. Rengøring i div. Lokaler efter den tyske Værnemagt | 7.207.01 | 0 |
| 19. Folkebespisning i Anl. af Bombardementet | 1.882.92 | 0 |
| 20. Opgravning til Gas- og Vandledninger ødelagt ved Bom- bardementet m. m. | 14.614.98 | 0 |
| 21. Begravelse af Dødsfrene ved Bombardementet | 2.645.55 | 0 |

Overføres 122.631.82 149.144.00

| | Regnskab | Budget |
|--|-------------------|-------------------|
| | Kr. | Kr. |
| Overført | 122.631,82 | 149.144,00 |
| 22. Oprydning paa Galløkken efter den tyske Værnemagt | 3.974,63 | 0 |
| 23. Udgifter vedr. svenske Træhuse | 10.398,91 | 0 |
| 24. Udgifter ved Fremskaffelse af midl. Boliger til husvilde | 6.787,64 | 0 |
| | <u>143.793,00</u> | <u>149.144,00</u> |

Bilag 32. Konto XXVI B. Udgifter i Anledning af Kommunens

| | | |
|---|---|---|
| Garanti for Prioriteter i Beboelseshuse | 0 | 0 |
|---|---|---|

| | | |
|---|-------------------|-------------------|
| Bilag 33. Konto XXVI C. Bidrag til Amtsrepartitionsfonden. | <u>293.099,56</u> | <u>293.100,00</u> |
|---|-------------------|-------------------|

| | Regnskab | | Budget |
|---|------------|------------|------------|
| | Kr. | Kr. | Kr. |
| Bilag 34. Konto XXVIII. Afskrivningskonto. | | | |
| 1. I H. t. Bilag til Status, Passiv A. er i Aarets Løb afdraget: | | | |
| a. Prioritetslaan: | | | |
| Ordinært | 4.694.94 | | |
| Ekstraordinært | 53.810.00 | | |
| | | 58.504.94 | |
| b. Andre faste Laan: | | | |
| Ordinært | 2380597.55 | | |
| Ekstraordinært | 123000.00 | | |
| | 2503597.55 | | |
| Fragaar: Laan overtaget af Bhs. Højspændingsværk | 2075000.00 | | |
| | | 428.597.55 | |
| c. Midlertidige Laan | 95.626.57 | | |
| | | 582.729.06 | 301.123.24 |
| 2. Fragaar beregnede Afskrivninger i Specialregnskaberne: | | | |
| a. Kommunens Jorder | 200.00 | | |
| b. Kommunens Beboelsesejendomme | 0 | | |
| c. Ejendomme, der anvendes til almindelige kom- munale Formaal: | | | |
| 1. Arbejdsanstalt | 2.080.00 | | |
| 2. Alderdomshjem | 7.213.48 | | |
| 3. Aldersrenteboliger | 2.897.72 | | |
| 4. Skolevæsen | 8.856.76 | | |
| 5. Brandvæsen | 439.23 | | |
| 6. Begravelsesvæsen | 1.209.88 | | |
| 7. Toiletbygning | 280.00 | | |
| 8. Administrationsbygn. og Inventar | 2.499.00 | | |
| | | 25.476.07 | |
| d. Inventar, der ikke hører til bestemte Bygninger | 0 | | |
| e. Gasværk | 18.933.55 | | |
| f. Elektricitetsværket | 12.309.28 | | |
| g. Vandværk | 32.844.00 | | |
| h. Slagtehus | 3.120.00 | | |
| j. Badeanstalter | 804.50 | | |
| k. Gader, Veje og Kloaker | 27.323.66 | | |
| | | 121.011.06 | 140.198.24 |
| | | 461.718.00 | 160.925.00 |
| 3. Anden Henlæggelse: | | | |
| a. Henlagt til Valutatillæg og Afdrag paa uden- landske Laan | | 88.078.18 | |
| | | 549.796.18 | 160.925.00 |

ad B. Bilag til Statusregnskabet for 1945—46.

Bilag til Aktiv A. Nr. 1. Jorder til Dyrkning og Bebyggelse.

| Matr.-Nr. | Betegnelse | Bogf. Værdi $\frac{1}{4}$ 1945 Kr. | Tilgang Kr. | Afgang Kr. | Bogf. Værdi $\frac{31}{12}$ 1946 Kr. |
|---|------------------|--|----------------|---------------|--|
| a. 351 Markj. m. fl. | Købstadens Skov | 99100.00 | | 200.00 | 98900.00 |
| b. 351 Markj. — | Lergraven . . . | 0 | | | 0 |
| c. 270 a Markj. | Lystanlægget . . | 1.00 | | | 1.00 |
| d. 1373 Bygr. | Østre Anlæg . . | 10000.00 | | | 10000.00 |
| e. 153 b, 154 Markj. | | 8742.00 | | | 8742.00 |
| f. 1529, 191 m. fl. | | 14623.33 | | | 14623.33 |
| g. 1514 m. fl. | | 7902.00 | | | 7902.00 |
| h. 269 i Markj. m. fl. (udl. t. Vej og afskr.) | | 0 | | | 0 |
| i. 104 a og 153 a Markj. | | 5000.00 | | | 5000.00 |
| k. 104 b Markj. | | 2000.00 | | | 2000.00 |
| l. 264 s Markj. (Købt t. Vej og afskr.) | | 0 | | | 0 |
| m. 1739 e Bygr. (Ligeledes) | | 0 | | | 0 |
| n. 1232 ax og ay Bygr. | | 0 | | | 0 |
| o. 35 c og 36 g Markj. (Grusgrav) | | 7374.20 | | | 7374.20 |
| p. 112 a og 113 a Markj. | | 7997.05 | | | 7997.05 |
| q. 3 a Markj. | | 1650.00 | | | 1650.00 |
| r. 151 og 152 Markj. | | 8082.24 | | | 8082.24 |
| s. 1739 a Bygr. | | 1949.80 | | | 1949.80 |
| t. 187 o Markj. | | 3917.50 | | | 3917.50 |
| u. 149 m. fl. Markj. | | 19010.25 | | | 19010.25 |
| v. 1790 b Bygr. | | 500.00 | | | 500.00 |
| x. 48 b, 48 c og 59 a samt 51 og 63 Markj. Sportsplads | | 61966.73 | | | 61966.73 |
| y. 279 a og 302 a Markj., Kolonih. | | 24845.58 | | | 24845.58 |
| z. Arealer til svenske Træhuse | | | 206767.73 | | 206767.73 |
| æ. 282 m. fl. Markj., Søndervang | | | 105000.00 | | 105000.00 |
| | | 284661.68 | 311767.73 | 200.00 | 596229.41 |

Bilag til Aktiv A. Nr. 2. Beboelsesejendomme.

| Matr.-Nr. | Beliggenhed | | | |
|--------------|--------------------------|----------|--------|----------|
| a. 72 Bygr. | Kirkestræde 32 | 5000.00 | | 5000.00 |
| b. 133 Bygr. | Kirkestræde 9 | 3900.00 | | 3900.00 |
| c. 170 Bygr. | Vimmelskafte 22 | 5200.00 | | 5200.00 |
| d. 187 Bygr. | Klingegade 7 | 500.00 | 317.97 | 817.97 |
| e. 202 Bygr. | Hedningestræde 6 | 5800.00 | | 5800.00 |
| | Overføres | 20400.00 | 317.97 | 20717.97 |

| Matr.-Nr. | Beliggenhed | Bogf. Værdi | Tilgang | Afgang | Bogf. Værdi |
|------------------|---|--------------------|----------|--------|---------------------|
| | | $\frac{1}{4}$ 1945 | Kr. | Kr. | $\frac{31}{3}$ 1946 |
| | Overført | 20400.00 | 317.97 | | 20717.97 |
| f. 267 a | Bygr. Skarpegade 12 | 2400.00 | | | 2400.00 |
| g. 270a,286b | Bygr. Skarpegade 11 | 4900.00 | | | 4900.00 |
| h. 370 | Bygr. Ll. Madses Gade 4 | 9900.00 | | | 9900.00 |
| i. 438 | Bygr. Ll. Madses Gade 19 | 3000.00 | | | 3000.00 |
| j. 505 | Bygr. Snorregade 1 | 836.60 | | | 836.60 |
| k. 507 | » — 5 | 1400.00 | | | 1400.00 |
| l. 511 e | Bygr. Snorregade 13 | 4144.72 | | | 4144.72 |
| m. 656 | Bygr. Møllegade 8 | 1700.00 | | | 1700.00 |
| n. 689 a | Bygr. Marie Koføeds Vej | 49000.00 | | | 49000.00 |
| o. 749 b | Bygr. Kajstræde 10 | 3650.00 | | | 3650.00 |
| p. 796 | Bygr. Sletten 14 | 6146.68 | | | 6146.68 |
| q. 964 | Bygr. Bødkerøgøget 7 | 1400.00 | | | 1400.00 |
| r. 1179 | Bygr. Fiskerbakken 2 | 2000.00 | | | 2000.00 |
| s. 1338 o | Bygr. Dr. Kabells Vej 8 | 3900.00 | | | 3900.00 |
| t. 35 b, 47 a | Mj. Lille Sejersgaard | 1.00 | | | 1.00 |
| u. 241 | Markj. 4 Træhuse ved Lundens Minde | 6666.32 | | | 6666.32 |
| v. 271 c | Markj. Kapelvej 65 | 8900.00 | | | 8900.00 |
| x. 525 | Bygr. Amtsbibl. og Lysbadeanst. | 85800.00 | | | 85800.00 |
| y. 294 | Bygr. Paradisgade 2 | 3450.00 | | | 3450.00 |
| z. 173 | Bygr. Vimmelskøft 30 | 4100.00 | | | 4100.00 |
| æ. 940 | Bygr. Nygade 12 | 3800.00 | | | 3800.00 |
| ø. 376 | Bygr. Ll. Madses Gade 1 | 4100.00 | | | 4100.00 |
| aa. 285 f | Bygr. Skarpegade 19 | 4500.00 | 584.08 | | 5084.08 |
| ab. 828 | Bygr. Borbergade 16 | 5417.50 | | | 5417.50 |
| ac. 546 | Bygr. Rolighedsgade 4 | 5800.00 | | | 5800.00 |
| ad. 241 | Markj. Husvildebøligen | 500.00 | | | 500.00 |
| ae. 942 | Bygr. Nygade 8 | 3650.99 | | | 3650.99 |
| af. 943 | Bygr. Nygade 6 | 3620.65 | | | 3620.65 |
| ag. 944 | Bygr. Nygade 4 | 3650.98 | 188.60 | | 3839.58 |
| ah. 336q | Markj. | 7631.85 | | | 7631.85 |
| ai. 620c, 622 | Bygr. Ll. Tværstræde 3 | 5520.00 | | | 5520.00 |
| ak. 1026 | Bygr. Snellemark 7 | 19740.65 | | | 19740.65 |
| al. 941 | Bygr. Nygade 10 | 5077.95 | 111.90 | | 5189.85 |
| am. 1063 | Bygr. Snellemark 5 | 14418.15 | | | 14418.15 |
| an. 775 | Bygr. Bredstræde 7 | 9040.00 | | | 9040.00 |
| ao. 937 | Bygr. Pistolstræde 23 | 50662.65 | | | 50662.65 |
| ap. 241 b | Mkj. Husvildeb. v. Lundens Minde | 1.00 | | | 1.00 |
| aq. 938 og 939 a | Nygade 14—16 | | 25353.69 | | 25353.69 |
| | | 370827.69 | 26556.24 | | 397383.93 |

| | Bogf. Værdi 1/4 1945 Kr. | Tilgang Kr. | Afgang Kr. | Bogf. Værdi 31/8 1946 Kr. |
|---|--------------------------------|----------------|---------------|---------------------------------|
| Bilag til Aktiv A. Nr. 3. Ejendomme, der anvendes i alm. komm. Øjemed. | | | | |
| a. Vestre Skole, Matr.-Nr 525 Bygr. | 15768.26 | | 185.52 | 15582.74 |
| b. Kommuneskolen, Matr.-Nr. 1499 b, 1527 b, 1528 b | 693665.41 | | 8191.87 | 685473.54 |
| Inventar | 7190.46 | | 479.37 | 6711.09 |
| c. Overlærerboligen | 9000.00 | | | 9000.00 |
| d. Kommunekontoret, Matr.-Nr. 935 | 37800.00 | | 1000.00 | 36800.00 |
| Do. Matr.-Nr. 934 a | 60000.00 | | | 60000.00 |
| Inventar | 1500.00 | | 1499.00 | 1.00 |
| e. Arbejdsanstalten Matr.-Nr. 241 a, 251, 252, 253, 254, 255, 256 a, 258 b og 268 a af Markj., Areal ca. 30 Tdr. Land | 61672.99 | | 400.00 | 61272.99 |
| Inventar | 15000.00 | | | 15000.00 |
| Ombygning | 14280.00 | | 1680.00 | 12600.00 |
| f. Parcellen Matr.-Nr. 21 n i Knudsker | 765.72 | | | 765.72 |
| g. »De gl. Hjem«, Matr.-Nr. 271 a Markj. | 331057.22 | | 7213.48 | 323843.74 |
| h. Arbejdshuset, (det gamle Fattighus) Matr.-Nr. 689 | 8000.00 | | | 8000.00 |
| k. Sprøjtehuset, Matr.-Nr. 240 | 0 | | | 0 |
| l. Sprøjtehuset, Matr.-Nr. 531 | 2058.25 | | 24.50 | 2033.75 |
| Brandredskaber | 2074.65 | | 414.73 | 1659.92 |
| m. Toiletbygning ved Store Torv | 2394.54 | | 280.00 | 2114.54 |
| n. Ligkapel og Krematorium | 48336.34 | | 1209.88 | 47126.46 |
| o. Vandrerrhjemmet »Onsbæk« | 1.00 | | | 1.00 |
| p. Motortromle | 0 | | | 0 |
| q. Aldersrentebolig | 191324.86 | | 2897.72 | 188427.14 |
| | 1501889.70 | | 25476.07 | 1476413.63 |

Bilag til Aktiv A. Nr. 4. Inventar, der ikke hører til bestemte Bygninger.

| | | | |
|--|---|---------|---------|
| Gade- og Vejudvalgets Personvogn | 0 | 2250.00 | 2250.00 |
| | 0 | 2250.00 | 2250.00 |

| | Bogf. Værdi i/4 1945 Kr. | Tilgang Kr. | Afgang Kr. | Bogf. Værdi 31/8 1946 Kr. |
|---|--------------------------------|----------------|-----------------|---------------------------------|
| Bilag til Aktiv B. Nr. 1. Gasværket. | | | | |
| Grund | 27100.00 | | | 27100.00 |
| Bygninger og Beholdere | 143192.17 | | 7306.81 | 135885.36 |
| Ovne | 20396.60 | | 3674.07 | 16722.53 |
| Apparater og Maskiner | 23172.67 | | 2896.46 | 20276.21 |
| Maalere | 18664.25 | | 1018.05 | 17646.20 |
| Ledningsnettet | 117007.40 | | 4038.16 | 112969.24 |
| Værktøj og Inventar | 1.00 | | | 1.00 |
| | <u>349534.09</u> | | <u>18933.55</u> | <u>330600.54</u> |

| | | | | |
|--|------------------|------------------|------------------|------------------|
| Bilag til Aktiv B. Nr. 2. Elektricitetsforsyningen. | | | | |
| Grund | 31000.00 | | | 31000.00 |
| Bygninger og Fundamenter | 276201.48 | | 94354.87 | 181846.61 |
| Maskiner og Dynamoer | 427345.28 | | 419057.19 | 8288.09 |
| Ensretteranlæg | | 1.00 | | 1.00 |
| Akkumulatorbatterier | 0 | | | 0 |
| Tavleanlæg: Lavspænding | 18177.69 | | 10382.94 | 7794.75 |
| Højspænding | 29947.73 | | 29947.73 | 0 |
| Ledningsnet og Stikledninger | 24286.16 | | 1214.31 | 23071.85 |
| Maalere og Maalerbrædder | 12500.00 | | 625.00 | 11875.00 |
| Ledningsnet i Oplandet: | | | | |
| Højspænding | 108504.98 | 61320.02 | 169825.00 | 0 |
| Lavspænding + Maalere | 24570.82 | 42515.49 | 67086.31 | 0 |
| Værktøj, Inventar og Kran | 1.00 | | | 1.00 |
| Ekstraordinær Afskrivning paa Damp- centralen | | 350.691.00 | | 350691.00 |
| | <u>952535.14</u> | <u>454527.51</u> | <u>792493.35</u> | <u>614569.30</u> |

| | | | | |
|--|------|----------|--|----------|
| Fjernopvarmningsanlæg | 1.00 | 16532.88 | | 16533.88 |
|--|------|----------|--|----------|

| | | | | |
|--|------------------|--|-----------------|------------------|
| Bilag til Aktiv B. Nr. 3. Vandværket. | | | | |
| Grund | 18600.00 | | | 18600.00 |
| Bygninger | 105168.00 | | 2504.00 | 102664.00 |
| Maskinanlæg | 14200.00 | | 7100.00 | 7100.00 |
| Filtre og Reservoir | 87720.00 | | 5160.00 | 82560.00 |
| Ledningsnettet | 241790.00 | | 14200.00 | 227590.00 |
| Maalere | 4080.00 | | 240.00 | 3840.00 |
| Diverse | 26720.00 | | 1760.00 | 24960.00 |
| Værktøj og Inventar | 1200.00 | | 600.00 | 600.00 |
| Fjernstyringsanlæg og elektr. Ledninger | 21760.00 | | 1280.00 | 20480.00 |
| | <u>521238.00</u> | | <u>32844.00</u> | <u>488394.00</u> |

| | | | | |
|---|------------------|--|----------------|------------------|
| Bilag til Aktiv B. Nr. 4. Slagtehuset: | | | | |
| Grund og Bygninger | 101400.00 | | 2000.00 | 99400.00 |
| Maskinanlæg | 3680.00 | | 800.00 | 2880.00 |
| Værktøj og Inventar | 2855.98 | | 320.00 | 2535.98 |
| | <u>107935.98</u> | | <u>3120.00</u> | <u>104815.98</u> |

| | Bogf. Værdi 1/4 1945 Kr. | Tilgang Kr. | Afgang Kr. | Bogf. Værdi 31/8 1946 Kr. |
|---|--------------------------------|-------------------|---------------|---------------------------------|
| Bilag til Aktiv B. Nr. 5. Badeanstalter. | | | | |
| Varmtvandsbadeanstalten | 6.153.98 | 118.218.28 | 804.50 | 123.567.76 |
| Søbadeanstalten | 1.00 | | | 1.00 |
| | <u>6.154.98</u> | <u>118.218.28</u> | <u>804.50</u> | <u>123.568.76</u> |

| | | | | |
|----------------------------------|--|------------------|-----------------|------------------|
| Bilag til Aktiv B. Nr. 6. | | | | |
| Rønne Teglværk | | <u>256658.34</u> | <u>20455.45</u> | <u>236202.89</u> |

Bilag til Aktiv C. Nr. 1. Tinglyste Pantebreve, herunder Restkøbesummer for solgte Arealer.

| | | | |
|---|----------------------------|-----------------|------------------|
| Anders O. H. Jensen | 1.481.53 | 50.00 | 1.431.53 |
| Arbmd. Aage E. Hansen | 159.96 | 53.34 | 106.62 |
| Fisker Jens Mortensen | 250.00 | 100.00 | 150.00 |
| Stenkløver Ch. Jensen | 600.00 | 50.00 | 550.00 |
| Arbmd. Niels Nielsen | 87.50 | 25.00 | 62.50 |
| Arbmd. Hakon Johs. Nielsen | 75.00 | 25.00 | 50.00 |
| Murer N. Mortensen | 87.50 | 25.00 | 62.50 |
| Ingeniør Gunner Falck | 59.00 | 59.00 | 0 |
| Typograf Johs. Haagensen | 559.36 | 159.80 | 399.56 |
| Arbmd. Villy Charles Vilh. Jensen | 635.00 | 635.00 | 0 |
| Good Templar Logernes Byggeudvalg under N. I. O. G. T. i Rønne | 2.648.00 | 132.40 | 2.515.60 |
| Ekspedient Ludvig A. Koch | 1.248.50 | 1.248.50 | 0 |
| Bademester Edvard Mortensen | 81.00 | 81.00 | 0 |
| Stenhg. Niels A. Aastradsen | 1.200.00 | 100.00 | 1.100.00 |
| Bademester Aage Hammer | 613.40 | 231.60 | 381.80 |
| Overlæge Søren Chr. Iversen | 180.00 | 60.00 | 120.00 |
| Lærer Svend Aage Rassing | 1.858.37 | 120.64 | 1.737.73 |
| Fru Else Reker | 4.725.00 | 350.00 | 4.375.00 |
| Adjunkt Knud Møller | 350.00 | 100.00 | 250.00 |
| Skolebetjent Axel Berg | 681.41 | 360.00 | 321.41 |
| Skomager Hjalmar Nielsen | 150.00 | | 150.00 |
| Fru Grete Kruse | 1.700.85 | 117.30 | 1.583.55 |
| Omnibusejer Ove Andersen | 2.100.00 | 2.100.00 | 0 |
| Matros K. Galthen | 650.00 | 100.00 | 550.00 |
| Savværksejer Otto J. Andersen | 1.666.71 | 101.01 | 1.565.70 |
| Keramiker Thor Ove Johansen | 2.218.50 | 130.50 | 2.088.00 |
| Lods Karl Nielsen | 1.739.10 | 300.00 | 1.439.10 |
| Mathilde Hansen | 1.100.00 | | 1.100.00 |
| | <u>Overføres 28.905.69</u> | <u>6.815.09</u> | <u>22.090.60</u> |

| | Bogf. Værdi 1/4 1945 Kr. | Tilgang Kr. | Afgang Kr. | Bogf. Værdi 31/3 1946 Kr. |
|---------------------------------------|--------------------------------|----------------|---------------|---------------------------------|
| Overført | 28.905,69 | | 6.815,09 | 22.090,60 |
| Barbermester P. Jürgensens Enke . . . | 1.409,28 | | 78,30 | 1.330,98 |
| Frk. Anna Jørgensen | 11.351,00 | | 11.351,00 | 0 |
| Cigarhandler Richard Hansen | 14.054,79 | | 1.000,00 | 13.054,79 |
| Murermester Emil Juhlin | 2.000,00 | | | 2.000,00 |
| Murersvend Axel Hansen | 1.415,25 | | 1.415,25 | 0 |
| Murermester Karl Dahl Jensen | 1.415,25 | | 1.415,25 | 0 |
| Arbmd. Svend Aage Nielsen | | 580,00 | 14,50 | 565,50 |
| | 60.551,26 | 580,00 | 22.089,39 | 39.041,87 |

Bilag til Aktiv C. Nr. 2. **Kreditforenings-Obligationer**

| | | |
|--|---|---|
| | 0 | 0 |
|--|---|---|

Bilag til Aktiv C. Nr. 3. **Aktier.**

| | | | |
|----------------|---|----------|----------|
| Kr. 257.690,05 | Aktie i De bornholmske Jernbaner | 1,00 | 1,00 |
| - 4.000,00 | Aktier i Danske Gasværkers Tjærekompagni | 4.000,00 | 4.000,00 |
| - 5.150,00 | Andele i Kommunernes Kul- kontor | 5.150,00 | 5.150,00 |
| - 99.000,00 | Aktier i Den bornholmske Flyveplads | 1,00 | 1,00 |
| | | 9.152,00 | 9.152,00 |

Bilag til Aktiv C. Nr. 4. **Indestaaende i Banker og Sparekasser.**

| | | |
|--|-----------|-----------|
| Kontrabog Nr. 4781 med Bornholms Spare- og Laanekasse (Grundfonden) | 31.283,59 | 31.283,59 |
|--|-----------|-----------|

Bilag til Aktiv C. Nr. 5. **Aktiver, tilhørende forskellige Fonds.**

| | | |
|--|------------|------------|
| Sparekassebog Nr. 4027 (Rønne Kom- munes Fonds) | 125.785,16 | 125.785,16 |
|--|------------|------------|

| | Bogf. Værdi 1/4 1945 Kr. | Tilgang Kr. | Afgang Kr. | Bogf. Værdi 31/8 1946 Kr. |
|--|--------------------------------|-----------------|------------------|---------------------------------|
| Bilag til Aktiv C. Nr. 6. Tilgodehavender for Udlaan af Kommunens Kapitaler. | | | | |
| Tilgodehavender for Udlæg til Bro- | | | | |
| lægnings- og Kloakarbejder o. l.: | | | | |
| a. Brolægning af Voldgade | 1.619.79 | | 1.619.79 | 0 |
| b. Vej- og Ledningsafgifter for Borgmester Nielsens Vej | 398.72 | | 67.34 | 331.38 |
| c. Ledningsafgift for Gas- og Vandindlæg til Ejendommeene ved Strandvejen, Stampen m. v. | 2.273.73 | | 728.18 | 1.545.55 |
| d. Brolægning af Fru Krabbes Vej | 1.048.74 | | 473.87 | 574.87 |
| e. Istandsættelse af Storegade fra Borger- gade til Rosengade | 112.72 | | 56.40 | 56.32 |
| f. Kloak i Andr. Riis-Vej | 50.25 | | 16.75 | 33.50 |
| g. Brolægning af Almegade | 3.026.91 | | 828.04 | 2.198.87 |
| h. Asfaltering af Paradisgade | 1.501.30 | | 300.26 | 1.201.04 |
| i. — Stengade | 3.781.90 | | 756.40 | 3.025.50 |
| k. Flisebelægning i Storegade, Halmstræde og Kalkbrænderivej | 2.650.67 | | 514.11 | 2.136.56 |
| l. Fortovsbelægning i Møllegade | 295.40 | | 147.70 | 147.70 |
| m. Kloak og Vejanlæg paa Sygehusvej . . | 1.800.00 | | 200.00 | 1.600.00 |
| n. Flisefortov i Sletten | 557.61 | | 150.99 | 406.62 |
| o. — i Byledsgade | 981.20 | | 245.30 | 735.90 |
| p. — i Borgm. Nielsens Vej | 2.507.60 | | 591.90 | 1.915.70 |
| q. — i Bredstræde | 746.48 | | 186.62 | 559.86 |
| r. Brolægning af Fru Stenbergsvej . . . | | 3.718.41 | 1.481.14 | 2.237.27 |
| | <u>23.353.02</u> | <u>3.718.41</u> | <u>8.364.79</u> | <u>18.706.64</u> |
| Tilgodehavender for elektriske In- | | | | |
| stallationer, Gasovne etc.: | | | | |
| s. Elektriske Ledninger paa Strandvejen . | 1.840.20 | | 333.60 | 1.506.60 |
| t. do. til Smedegaardshusene | 4.599.30 | 150.60 | 1.054.80 | 3.695.10 |
| u. Elektriske Husinstallationer | 66.60 | | 26.64 | 39.96 |
| v. Salg af Gaskaminer m. v. | 513.90 | | 183.90 | 330.00 |
| x. Afdragsbetaling af Restancer | 619.63 | 305.30 | 152.80 | 772.13 |
| | <u>7.639.63</u> | <u>455.90</u> | <u>1.751.74</u> | <u>6.343.79</u> |
| | <u>30.992.65</u> | <u>4.174.31</u> | <u>10.116.53</u> | <u>25.050.43</u> |

| | Bogf. Værdi $\frac{1}{4}$ 1945 Kr. | Tilgang Kr. | Afgang Kr. | Bogf. Værdi $\frac{31}{8}$ 1946 Kr. |
|--|--|--------------------|-----------------|---|
| Bilag til Aktiv C. Nr. 7. Andre Tilgodehavender. | | | | |
| a. En i Statskassen indestaaende, Rønne Arbejdshus tilfalden, Kapital | 642.00 | | | 642.00 |
| b. Rønne Gasværk | 100.00 | 500.00 | | 600.00 |
| c. Arbejdsanvisningskontoret | 1.011.50 | | 1.011.50 | 0 |
| d. Udlaan til Indbetaling af Indskud i Bo- ligsselskabet af 1942: | | | | |
| Stenarb. Otto Marker | 730.00 | | 96.00 | 634.00 |
| Arbmd. Karl Kofoed | 810.00 | | 96.00 | 714.00 |
| Tarmrenser Villy Hagstrøm | 310.00 | | 96.00 | 214.00 |
| Mekaniker Ejnar Kofoed | 160.00 | | 96.00 | 64.00 |
| Brostenshg. Svend E. Olsen | 810.00 | | 96.00 | 714.00 |
| Arbmd. Aage Ipsen | 810.00 | | 96.00 | 714.00 |
| Typograf Henry Holm | 810.00 | | 96.00 | 714.00 |
| Murerarbmd. Ejner Agregaard | 810.00 | | 96.00 | 714.00 |
| Arbmd. Kristian Jensen | 726.00 | | 96.00 | 630.00 |
| Gasværksarb. Erik Madsen | 810.00 | | 96.00 | 714.00 |
| Murerarbmd. Ove M. Larsen | 810.00 | | 96.00 | 714.00 |
| Gartner Erik Nielsen | 810.00 | | 96.00 | 714.00 |
| e. Bornholms Højspændingsværk A/S | 1239.886.61 | | | 1239.886.61 |
| f. Rønne Teglværk | 48.197.53 | | | 48.197.53 |
| g. Krigsforsikringen af Bygninger for ud- bedrede Bombeskader paa Kommunens Beboelsesejendomme | | 51.494.17 | | 51.494.17 |
| Skolerne | | 13.181.64 | | 13.181.64 |
| Pistolstræde 17—19 | | 15.204.68 | | 15.204.68 |
| De gamles Hjem | | 958.07 | | 958.07 |
| Slagtehuset | | 329.93 | | 329.93 |
| h. Krigsforsikringen af privat Indbo: Ud- betalte Forskud | | 28.639.69 | | 28.639.69 |
| i. Fremskaffelse af Materialer til Genop- bygningen | | 30.314.44 | | 30.314.44 |
| k. Udgifter vedr. Rydning af Hustomter | | 24.765.62 | | 24.765.62 |
| l. Udgifter vedr. Gaderegulering | | 15.800.57 | | 15.800.57 |
| | <u>10.159.50</u> | <u>1469.272.95</u> | <u>2.163.50</u> | <u>1477.268.95</u> |

Bilag til Aktiv D. Varebeholdninger.

| | | | | |
|-------------------------------|-------------------|------------------|-------------------|-------------------|
| Skoven | 18.371.85 | 3.628.15 | | 22.000.00 |
| Gasværket | 197.502.91 | 1.180.00 | 129.679.23 | 69.003.68 |
| Elektricitetsværket | 243.188.34 | 14.112.51 | 232.013.30 | 25.287.55 |
| Tørv | 0 | 64.068.01 | | 64.068.01 |
| | <u>459.063.10</u> | <u>82.988.67</u> | <u>361.692.53</u> | <u>180.359.24</u> |

| | Bogf. Værdi $\frac{1}{4}$ 1945 Kr. | Tilgang Kr. | Afgang Kr. | Bogf. Værdi $\frac{31}{3}$ 1946 Kr. |
|---|--|----------------|---------------|---|
| Bilag til Aktiv F. Aktiver for Deposita. | | | | |
| 1. Kommunens afgivne Deposita: | | | | |
| Købstadkom. Laanefor. for Andel i Forskudskapital f. Afløsningslaanene | 4.800,52 | | | 4.800,52 |
| 2. Deposita tilhørende Deponenter: | | | | |
| Blikkenslagerm. Rudolf Kristensen: | | | | |
| Kontrabog Nr. 820 m. Andelsbanken | 200,00 | | | 200,00 |
| Bankbog Nr. 31 med Bornholms Laane- og Diskontobank | 330,00 | | 330,00 | 0 |
| Blikkenslagerm. Knud W. Jensen: | | | | |
| Sparekassebog Nr. 4406 | 200,99 | | | 200,99 |
| Installatør Tarp, Aakirkeby: | | | | |
| Kontrabog Nr. B. 1996 med Han- delsbanken | 200,00 | | | 200,00 |
| Stormflodsfonden: | | | | |
| Kontrabog Nr. A. 10746 med Han- delsbanken | 510,57 | 12,15 | | 522,72 |
| Stadionfondet: | | | | |
| Kontrabog Nr. B. 1999 med Han- delsbanken | 3.581,60 | 126,03 | | 3.707,63 |
| Bygmester Anker Mogensen: | | | | |
| Skadesløsbrev | 1.000,00 | | | 1.000,00 |
| Skræder Jens P. Kuhre: | | | | |
| Skadesløsbrev | 500,00 | | | 500,00 |
| Arbmd. Hans Chr. Jensen: | | | | |
| Skadesløsbrev | 500,00 | | | 500,00 |
| Installatør Børge Rasmussen: | | | | |
| Sparekassebog Nr. 39129 | 200,00 | | | 200,00 |
| Burmeister & Wain: | | | | |
| Garantibevis fra Dansk Kautionsfor- sikrings-Aktieselskab | 55.925,00 | | 55.925,00 | 0 |
| Vognmand Axel Svendsen: | | | | |
| Løsøre-Pantebrev | 450,00 | | 450,00 | 0 |
| Glarimester Skovmose: | | | | |
| Garantibevis | 100,00 | | 100,00 | 0 |
| Frida Ipsen: | | | | |
| Sparekassebog Nr. 42230 | 133,66 | 3,19 | | 136,85 |
| Bankbog Nr. 6864 | 518,15 | 77,69 | | 595,84 |
| Thorvald A. Sode: | | | | |
| Sparekassebog Nr. 5455 | 8.540,83 | 170,82 | 8.711,65 | 0 |
| Seminarist Thomas Svendsen: | | | | |
| Livsforsikringspolicer | 5.000,00 | | | 5.000,00 |
| Overføres | 82691,32 | 389,88 | 65516,65 | 17564,55 |

| | Bogf. Værdi $\frac{1}{4}$ 1945 Kr. | Tilgang Kr. | Afgang Kr. | Bogf. Værdi $\frac{31}{12}$ 1946 Kr. |
|--|--|----------------|---------------|--|
| Overført | 82691.32 | 389.88 | 65516.65 | 17564.55 |
| Blikkenslagerm. P. E. Johansen: | | | | |
| Bankbog Nr. 13225 | 200.00 | | 200.00 | 0 |
| Smed Laurits Ager: | | | | |
| Skadesløsbrev | 200.00 | | 200.00 | 0 |
| A/S »Atlas«: | | | | |
| Garantibevis fra Dansk Kautionsfor- sikrings-Aktieselskab | 37.900.00 | 37.900.00 | 37.900.00 | 37.900.00 |
| Nordre Jernstøberi: | | | | |
| Garantibevis fra Handelsbanken . . | 7.490.00 | | 5.440.00 | 2.050.00 |
| A/S E. Rasmussen: | | | | |
| Garantibevis fra Den danske Land- mandsbank | 2.500.00 | | 2.500.00 | 0 |
| Installatør P. Larsen: | | | | |
| Garantibevis fra Handelsbanken . . | 1.900.00 | | 950.00 | 950.00 |
| Fa. Christiani og Nielsen: | | | | |
| Garantibevis fra Dansk Kautionsfor- sikrings-Aktieselskab | 29.000.00 | | 29.000.00 | 0 |
| Frk. Marie Svendsen: | | | | |
| Sparekassebog Nr. 2879 | 6.697.11 | 263.56 | 500.00 | 6.460.67 |
| Bygmester A. Andresen: | | | | |
| Garantibevis fra Andelsbanken . . | 5.638.00 | | 4.900.00 | 738.00 |
| A/S De forenede Granitbrud: | | | | |
| Garantibevis fra Handelsbanken . . | 9.000.00 | 4.200.00 | | 13.200.00 |
| Karl Lund: | | | | |
| Sparekassebog Nr. 6225 | 515.62 | 20.77 | | 536.39 |
| Reservekuponark af Rønne Kommu- nes 20aarige Obligationslaan . . . | 12.453.75 | | | 12.453.75 |
| Installatør P. J. Poulsen: | | | | |
| Sparekassebog Nr. 45909 | 200.00 | | 200.00 | 0 |
| Malerm. Ludv. Kofoed: | | | | |
| Bankbog Nr. 30 med Bornholms Laane- og Diskontobank | 840.00 | | 840.00 | 0 |
| Glarimester Olaf Holm: | | | | |
| Garantibevis fra Andelsbanken . . | 350.00 | | 350.00 | 0 |
| Maskinarb. Svend E. Rasmussen: | | | | |
| Sparekassebog Nr. 6266 | 200.00 | | | 200.00 |
| Herman Spietz: | | | | |
| Sparekassebog Nr. 43242 | 2.596.78 | 98.92 | | 2.695.70 |
| Fa. Kjæhr og Trillingsgaard: | | | | |
| Garantibevis fra Dansk Kautions- forsikrings-Aktieselskab | 91.115.00 | | | 91.115.00 |
| Overføres | 291487.58 | 42873.13 | 148496.65 | 185864.06 |

| | Bogf. Værdi 1/4 1945 Kr. | Tilgang Kr. | Afgang Kr. | Bogf. Værdi 31/8 1946 Kr. |
|--|--------------------------------|------------------|-------------------|---------------------------------|
| Overført | 291487.58 | 42873.13 | 148496.65 | 185864.06 |
| Fa. Myhrwold og Rasmussen: | | | | |
| Garantibevis fra D. B. Adler og Co. | 1.000.00 | | 1.000.00 | 0 |
| Civiling. V. Jensen-Gaard: | | | | |
| Bankgaranti fra Arb. Landsbank | 10.000.00 | | | 10.000.00 |
| Entreprenør Jens A. Olsen: | | | | |
| Skadesløsbrev | 10.000.00 | | | 10.000.00 |
| Bygmester H. P. Møller Lau: | | | | |
| Garantibevis fra Bornholms Laane- og Diskontobank | 965.00 | | 965.00 | 0 |
| Blikkenslagerm. Knud B. Hansen: | | | | |
| Sparekassebog Nr. 39338 | | 200.00 | | 200.00 |
| Ingeniørforretningen »Odin«: | | | | |
| Bankbog A 13906 m Handelsbanken | | 200.00 | | 200.00 |
| A/S Nordisk Brown Boveri: | | | | |
| Garantibevis Nr. 1990 | | 48.125.60 | | 48.125.60 |
| | <u>313.452.58</u> | <u>91.398.73</u> | <u>150.461.65</u> | <u>254.389.66</u> |

Bilag til Aktiv G. **Aktiver, tilhørende Kommunens Pensionsfond.**

| | | | | |
|---|-------------------|------------------|------------------|-------------------|
| Sparekassebog Nr. 1341 | 169.675.83 | | | 169.675.83 |
| 4 1/2 % Kommune Kreditf. Oblg. 11. S. | 8.000.00 | | | 8.000.00 |
| 4 1/2 % Kommune Kreditf. Oblg. 6. S. | 18.000.00 | | | 18.000.00 |
| 4 % Kommune Kreditf. Oblg. 5. S. | 17.000.00 | | 9.000.00 | 8.000.00 |
| 4 % Kommune Kreditf. Oblg. 8. S. | 10.000.00 | | | 10.000.00 |
| 4 1/2 % Østifternes Kreditf. Oblg. 11. S. | 20.000.00 | | 6.000.00 | 14.000.00 |
| 4 1/2 % Østifternes Kreditf. Oblg. 12. S. | 18.000.00 | | | 18.000.00 |
| 4 % Østifternes Kreditf. Oblg. 16. S. | 8.000.00 | | | 8.000.00 |
| 3 1/2 % Østifternes Kreditf. 16. S. | | 28.000.00 | | 28.000.00 |
| 4 % Jydsk Land Kreditf. Oblg. | 5.000.00 | | | 5.000.00 |
| Obligation fra Rønne Kommune | 36.000.00 | | 6.000.00 | 30.000.00 |
| 4 % Jydsk Land Kreditf. Obl. 8. S. | 16.000.00 | | | 16.000.00 |
| | <u>325.675.83</u> | <u>28.000.00</u> | <u>21.000.00</u> | <u>332.675.83</u> |

Bilag til Aktiv H. **Aktiver, tilhørende Legaterne.**

| | | | | |
|--|-----------------|----------------|----------------|-----------------|
| 1. Det for Herman Mortensen Bohn og Hustru Karen Lauritsdatters Stiftelse eller Rønne Hospital substituerede Legat | 37091.12 | 6400.00 | 6071.69 | 37419.43 |
| 2. Bager Jens Mogensen og Hustru Kristine Marie f. Guldbergs Legat | 800.00 | | | 800.00 |
| 3. Snedkermester Johan Hansen og Hustru Dorthea Margrethe f. Møllers Legat | 800.00 | | | 800.00 |
| Overføres | <u>38691.12</u> | <u>6400.00</u> | <u>6071.69</u> | <u>39019.43</u> |

| | Bogf. Værdi ¹ / ₄ 1945 Kr. | Tilgang Kr. | Afgang Kr. | Bogf. Værdi ³¹ / ₃ 1946 Kr. |
|--|--|----------------|---------------|---|
| Overført | 38691.12 | 6400.00 | 6071.69 | 39091.43 |
| 4. Skibsfører Hans Anker Engel og Søster Kristine Engels Legat | 7403.86 | 2300.00 | 2200.00 | 7503.86 |
| 5. Prokurator H. P. Lunds Mindelegat . . | 1668.16 | | | 1668.16 |
| 6. Rønne Bys Legat i Anl. af Ds. Majestæ- ter Kong Christian IX.s og Dronning Louises Guldbryllup d. 26de Maj 1892 | 3200.00 | | | 3200.00 |
| 7. Bager H. F. Hansens Konfirmationslegat | 12700.00 | 4000.00 | 3000.00 | 13700.00 |
| 8. Enkefru Sofie Bergs Legat | 4800.00 | 1100.00 | | 5900.00 |
| 9. Sognepræst F. V. Christensens Legat . | 2800.00 | | | 2800.00 |
| 10. Murermester H. P. Johnsen og Hustrus Legat | 3300.00 | 1100.00 | 1000.00 | 3400.00 |
| 11. Andreas Peter Kjæmpe og Hustrus Legat | 2800.00 | | | 2800.00 |
| 12. Skipper Lars Hansen Holm og Hustrus Legat | 9150.00 | | | 9150.00 |
| 13. Konsul og Købmand Edvard Marcher og Hustrus Legat | 12000.00 | | | 12000.00 |
| 14. Jomfru Hansine Christine Hansens Legat | 66672.19 | | 207.50 | 66464.69 |
| 15. Kæmner Adolf Møller Dam og Hustrus Legat | 5300.00 | | | 5300.00 |
| 16. Urmager Hans Peter Dam og Hustrus Legat | 6205.00 | | | 6205.00 |
| 17. Kaptajn M. C. Grønnegaard og Hustrus Mindelegat | 23286.66 | 2400.00 | 5000.00 | 20686.66 |
| 18. Kbmd. Hans Fr. Kofoed og Hustrus Legat | 22100.00 | 1000.00 | 1000.00 | 22100.00 |
| 19. Købmand Christian Peter Bentzen og Hustru Juliane Kirstine Bentzen født Schors Legat | 51300.00 | 13000.00 | 12700.00 | 51600.00 |
| 20. Partikulier Lars Mogensen og Hustrus Legat til Fordel for Rønne Børneasyl . | 1000.00 | | | 1000.00 |
| 21. Partikulier Mathias Peter Marker og Hu- strus Legat t. Fordel f. Rønne Børneasyl | 1020.00 | | | 1020.00 |
| 22. Partikulier Mathias Peter Marker og Hu- strus Legat til Fordel for Rønne Bys Forskønnelse | 1000.00 | | | 1000.00 |
| 23. Etatsraad B. Lyngbergs Legat . . . | 272241.01 | 30000.00 | 30169.03 | 272071.98 |
| 24. Partikulier Niels Julius Grønbech og Hustru Antoinette Grønbech f. Møllers Legat | 4700.00 | | | 4700.00 |
| 25. Købmand Christian Peter Bentzen og Hustrus Legat til Fordel for Rønne | | | | |
| Overføres | 553338.00 | 61300.00 | 61348.22 | 553289.78 |

| | Bogf. Værdi 1/4 1945 Kr. | Tilgang Kr. | Afgang Kr. | Bogf. Værdi 31/3 1946 Kr. |
|---|--------------------------------|----------------|---------------|---------------------------------|
| Overført | 553338.00 | 61300.00 | 61348.22 | 553289.78 |
| Pensions- og Understøttelseskasse for Skibsførere, deres Enker og Børn . . . | 12597.76 | 2000.00 | 2000.00 | 12597.76 |
| 26. Skibsfører Hans Peter Lund og Hu- strus Legat | 33050.00 | 6000.00 | 6200.00 | 32850.00 |
| 27. Ellen Margrethe Jensen f. Mogensdatter og hendes Søn Janus Christian Jensens Legat | 27350.00 | 4000.00 | 4000.00 | 27350.00 |
| 28. Skibsfører Esper Laurits Espersens Enke Gertrud Christine Hansine Espersen f. Christiansens Legat | 8800.00 | 2000.00 | 2000.00 | 8800.00 |
| 29. Chr. Lohmann og Hustrus Mindelegat | 3000.00 | | | 3000.00 |
| 30. Agent og Købmand Mogens Christian- sen og Hustru Karen Dorthea Christian- sens Legat for værdige trængende i Rønne Købstad | 206081.17 | 6600.00 | 6929.20 | 205751.97 |
| 31. Sammes Legat til Fordel for et Søm- mandshjem i Rønne | 800.00 | | | 800.00 |
| 32. Købmand Christian Peter Bentzen og Hustru Kirstine Bentzen f. Schors Legat til trængende i Rønne Købstad | 31900.00 | 2300.00 | 1500.00 | 32700.00 |
| 33. Ingeniør og Teglværksejer C. J. Kiel- berg og Hustrus Legat | 16600.00 | 700.00 | | 17300.00 |
| 34. Købm. Wilhelm Rønne og Hustrus Legat | 5200.00 | 200.00 | 200.00 | 5200.00 |
| 35. Skibsfører Hans Andersen Schou og Hustru Magdalene Marie Schou f. Skov- gaards Legat. | 4000.00 | | | 4000.00 |
| 36. Navigationsskolebestyrer Mathias An- dreas Bidstrup og Hustru Laura Bid- strup født Falcks Legat | 11400.00 | 3000.00 | 2400.00 | 12000.00 |
| 37. Kirkeværge Johan Agnus Curdts og Hustru Karen Marie Curdts f. Pred- bjørns Legat til Rønne Købstads Hjel- pekasse | 1101.00 | | | 1101.00 |
| 38. Vilhelmine Hansens Legat | 4000.00 | | | 4000.00 |
| 39. Modelsnedker Hans Peter Ipsen og Hu- strus Legat | 23000.00 | 9000.00 | 9000.00 | 23000.00 |
| 40. Læge Søren K. Kabells Legat | 62229.18 | 15300.00 | 12115.98 | 65413.20 |
| 41. Fond for de til den kommunale Hjelpe- kasse henlagte Indtægter og Legater . | 2500.00 | 400.00 | | 2900.00 |
| Overføres | 1006947.11 | 112800.00 | 107693.40 | 1012053.71 |

| | Bogf. Værdi $\frac{1}{4}$ 1945 Kr. | Tilgang Kr. | Afgang Kr. | Bogf. Værdi $\frac{31}{8}$ 1946 Kr. |
|--|--|------------------|------------------|---|
| Overført | 1006947.11 | 112800.00 | 107693.40 | 1012053.71 |
| 42. Etatsraadinde Kofoeds Legat til Bør- gerskolen i Rønne | 1073.17 | 25.54 | | 1098.71 |
| 43. Legater til Fordel for Beboere paa De gamles Hjem: Terracottadrejer Adolf Andr. Møller og Hustru samt Bødker Axel Daniel L. Asbech m. fl. | 10199.89 | 173.71 | | 10373.60 |
| | <u>1018220.17</u> | <u>112999.25</u> | <u>107693.40</u> | <u>1023526.02</u> |

Bilag til Aktiv I. Ikke afskrevne Udgifter til Gade-, Vej- og Kloakanlæg:

| | | | |
|---|------------------|-----------------|-----------------|
| Anlæg af Vej gennem Pæretærsdalen | 916.28 | | 916.28 |
| Ombygning af Haslevej | 17821.92 | 3620.60 | 14201.32 |
| Kloakering af Haslevej og Reg. af Byaaen | 42884.17 | 8424.21 | 34459.96 |
| Omlægning af Vejen til Flyvepladsen | 10639.05 | 2189.81 | 8449.24 |
| Udvidelse af Vestergade | 32836.72 | 8000.00 | 24836.72 |
| Kloak fra Frydenlund til Byaaen | 21830.49 | 5089.04 | 16741.45 |
| | <u>126928.63</u> | <u>27323.66</u> | <u>99604.97</u> |

Bilag til Aktiv M. Indtægtsrestancer.

| | |
|--|--------------------|
| Ifølge Status andrager Beløbet | 21439061.33 |
| Af disse er fra 1. April 1946 til den 4. Febr. 1947 indgaaet som | |
| Indtægt i det nye Regnskabsaar | <u>21058123.30</u> |
| saaledes at der ved Afslutningen af nærværende Regnskab henstod | <u>380938.03</u> |
| der fordeler sig saaledes: | |

1. Tilgodehavender hos Statskassen:

| | |
|--|---|
| a. Rest paa Statstilskud til Udgifter til Anbringelse af Børn, der ikke har dansk Indfødsret, uden for deres Hjem (Konto XII B 1 a 1 og 2) | 0 |
| b. Rest paa Statstilskud i Henhold til Overgangsbestemmel- sen i L. om off. F. § 330, Stk. 2, Nr. 3 (Konto XII B 1 a 3) | 0 |
| c. Rest paa Refusion af Underholdsbidrag m. v. til Børn uden- for Ægteskab (Konto XII B 2) | 0 |
| d. Rest paa Refusion af Underholdsbidrag m. v. til Børn i Ægteskab (Konto XII B 3) | 0 |
| e. Rest paa Statstilskud til Bidrag til Børn af Enker og Enkemænd m. fl. (Konto XII B 4) | 0 |

 Overføres 0

| | Kr. | Kr. |
|---|-----------|----------|
| Overført | 0 | |
| f. Rest paa Refusion af forskudsvis Udbetaling af Statens Udgifter til sindssyge, aandssvage, Epileptikere, vanføre, lemlæstede, talelidende, blinde og døvstumme inden deres Optagelse paa Anstalt og i Anledning af deres Udskrivning derfra (Konto XII C 1a) | 0 | |
| g. Rest paa Refusion af Udgifter til off. eller vederlagsfri Behandling af Tuberkulose m. v. (Konto XII C 1b) . . | 0 | |
| h. Rest paa Refusion af Udgifter til Hjælp til Militærpersoner og til forliste Søfolk (Konto XII C 1c) | 0 | |
| i. Hjælp i Anledning af krigsmæssige Begivenheder (Socialm. Lovanordn. af 25. Oktober 1943 | 8463.52 | |
| k. Statstilskud til offentlig Skolebespisning m. v. (Konto XII C 1d) | 0 | |
| l. Rest paa Refusion af Hjælp til Udlændinge, islandske Statsborgere og visse danske Statsborgere (Konto XII F 1 og 2). | 0 | |
| m. Rest paa Refusion fra Invalideforsikringsfonden (Konto XIII B) | 0 | |
| n. Statsrefusion af Udgifter til Aldersrentenydere i H. t. Folkeforsikringsloven | 0 | |
| o. Mellemkommunal Refusion | 0 | |
| p. Rest paa Statstilskud til Personer under Særforsorg | 0 | |
| q. Andel i Arbejdsanvisningskontorets Udgifter | 20750.46 | |
| | <hr/> | 29213.98 |
| 2. Tilgodehavender hos andre Kommuner | | 0 |
| 3. Tilgodehavender hos Amtsrepartitionsfonden | | 0 |
| 4. Refusion af Sygekasse- og Fagforeningskontingent m. m. | | 0 |
| 5. Den fælleskomm. Udligningsf.: Andel i Arbejdsanvisningskontorets Udg. | | 10375.23 |
| 6. Forskellige Restancer: | | |
| a. Kommuneskat, ældre | 59231.92 | |
| b. Kommuneskat og Statsskat 1945—46 | 182193.14 | |
| c. Gasafgifter | 21.55 | |
| d. Elektricitetsafgifter { Byen | 257.43 | |
| { Oplandet | 97.54 | |
| e. Aktieselskabsskat og Erhvervsskat | 1472.90 | |
| f. Krigskonjunkturskat og Merindkomstskat. | 16883.75 | |
| g. Elektriske Artikler | 1105.86 | |
| h. Afstaaelse af Lavspændingsnet | 3472.65 | |
| i. Vandafgift og Ledningsafgift | 896.28 | |
| k. Renter og Afdrag paa Panteobligationer | 551.25 | |
| l. Oprydning af diverse Ejendomme | 3034.13 | |
| m. Husleje | 4023.75 | |
| | <hr/> | |
| Overføres | 273242.15 | 39589.21 |

| | Kr. | Kr. |
|---|--------------------|-----------|
| | Overført 273242.15 | 39589.21 |
| n. Diverse | 2566.72 | |
| o. Foreningen »Bornholm«, Tilskud til Fredning | 250.00 | |
| p. Tilslutningsafgifter for nye Forbrugere i Oplandet | 65.00 | |
| q. Efterbetaling af Kommuneskat | 9480.00 | |
| r. Tilgodehavende hos den tyske Værnemagt | 40592.06 | |
| s. Incasso fra fremmede Kommuner | 15152.86 | |
| | <hr/> | 341348.79 |
| | | <hr/> |
| | | 380938.00 |
| | | <hr/> |

| | Bogf. Værdi 1/4 1945 Kr. | Tilgang Kr. | Afgang Kr. | Bogf. Værdi 31/3 1946 Kr. |
|--|--------------------------------|------------------|------------------|---------------------------------|
| Bilag til Aktiv P. Kontante Beholdninger, tilhørende forskellige Fonds. m. v. (Versur). | | | | |
| Restbeholdninger af Laan | 50960.60 | | | 50960.60 |
| Deposita | 4161.27 | 14600.21 | 2365.92 | 16395.56 |
| Kirkelige Skatter | 13367.49 | 0 | 3114.33 | 10253.16 |
| Legaterne | 6068.95 | 0 | 6068.95 | 0 |
| Driftsoverskud | 325058.88 | 7628.76 | | 332687.64 |
| Fonds til senere Forbrug | 848448.67 | 88678.18 | 131722.57 | 805404.28 |
| Anlægs- og Fornyelsesfond | 724800.00 | 103835.51 | 87664.72 | 740970.79 |
| Pensionsfonden | 7000.00 | | 7000.00 | 0 |
| | <u>1979865.86</u> | <u>214742.66</u> | <u>237936.49</u> | <u>1956672.03</u> |

| | | | | |
|---|------------------|-------------------|------------------|-------------------|
| Bilag til Aktiv Q. Udgifter, som forskudsvis er afh. af Kassebeholdningen (Versur). | | | | |
| Nye Anlæg og Udgifter, som vil være at retablere ved Laan | 0 | 0 | 0 | 0 |
| Andre Udgifter: | | | | |
| Varebeholdninger | 459063.10 | 82988.67 | 361692.53 | 180359.24 |
| Forskudsvis afholdt Beboernes Andel i Brolægning, Kloakanlæg, elektriske Installationer m. m. | 30992.65 | 4174.31 | 10116.53 | 25050.43 |
| Afholdt af Kassebeholdningen: | | | | |
| Udgifter vedr. Opførelse af Damp- centralen | 57204.47 | 1182682.14 | | 1239886.61 |
| Køb af Matr.-Nr. 279 a og 302 a Markj. til Kolonihaver (Saga) | 24845.58 | | | 24845.58 |
| Køb af Nygade 14—16 | | 25353.69 | | 25353.69 |
| Ombygning af Varmtvandsbade- anstalten | 2522.40 | 118218.28 | | 120740.68 |
| Legaterne | | 1068.41 | | 1068.41 |
| Køb af Arealer til svenske Træhuse Køb af Matr.-Nr. 282 a m. fl. »Søn- dervang» | | 206767.73 | | 206767.73 |
| | | 65599.84 | | 65599.84 |
| Køb af Rønne Teglværk | | 201979.65 | 20455.45 | 181524.20 |
| Udlæg for Rønne Teglværk. | | 48197.53 | | 48197.53 |
| Udgifter vedr. Udbedring af Bom- beskader | | 81168.49 | | 81168.49 |
| Krigsforsikringen af privat Indbo: Udbetalte Forskud | | 28639.69 | | 28639.69 |
| Fremskaffelse af Materialer til Gen- opbygningen | | 30314.44 | | 30314.44 |
| Udgifter vedr. Rydning af Hustomter Udgifter vedr. Gaderegulering | | 24765.62 | | 24765.62 |
| | | 15800.57 | | 15800.57 |
| | <u>574628.20</u> | <u>2117719.06</u> | <u>392264.51</u> | <u>2300082.75</u> |

Specifikation over Renter, Afdrag og Gæld.

| Litr. | Kreditor | Anvendelse | Laanetilladel- sens Dato | Laanets opr. Beløb Kr. | Laanets Udløb | Saldo 1/4 1945 Kr. | Tilgang Kr. | Renter Kr. | Afdrag Kr. | Saldo 31/8 1946 Kr. |
|-----------------------------|-----------------------------|--|-----------------------------|------------------------------|------------------|--------------------------|----------------|---------------|---------------|---------------------------|
| 1. Prioritetslaan: | | | | | | | | | | |
| 10. | Statslaan til Alderdomshjem | Alderdomshjem . . . | 20/8 1923 | 124000.00 | 11/6 1961 | 78188.27 | | 3478.75 | 3574.72 | 74613.55 |
| 11. | Kbh. Handelsbanks Filial | Køb af Administra- tionsbygning . . . | 12/9 1925 | 40000.00 | 11/12 1952 | 11500.00 | | 287.50 | 11500.00 | 0 |
| 31. | Østifternes Kreditforening | Køb af 336q Markj., 73 cæ og dq Nylars | 28/8 1936 | 4800.00 | 11/6 1967 | 3372.75 | | 144.47 | 105.17 | 3267.58 |
| 37. | Bornh.Spare-og Laanekasse | Do. 620c og 622 Bygr. | 22/9 1939 | 1500.00 | | 1500.00 | | 81.17 | 1500.00 | 0 |
| 39. | Samme | Do. 1026 Bygr. . . . | 14/9 1939 | 7300.00 | | 6750.00 | | 165.28 | 6750.00 | 0 |
| 40. | Samme | Do. 941 Bygr. | 20/9 1939 | 400.00 | | 400.00 | | 23.84 | 400.00 | 0 |
| 43. | Samme | Do. 537 b og 536 c | 26/1 1941 | 11340.00 | | 10860.00 | | 0 | 10860.00 | 0 |
| 45. | Samme | Do. 937 Bygr. | 1/9 1942 | 9000.00 | | 9000.00 | | 220.50 | 9000.00 | 0 |
| 50. | Kbh. Handelsbanks Filial | Do. 937 Bygr. | 1/9 1942 | 13800.00 | | 13800.00 | | 310.50 | 13800.00 | 0 |
| 56. | Østifternes Kreditforening | Do. 934 » | 8/4 1943 | 10820.02 | | 10236.32 | | 432.31 | 309.65 | 9926.67 |
| 57. | Samme | » » » | 8/4 1943 | 10200.34 | | 9876.45 | | 465.31 | 173.09 | 9703.36 |
| 58. | Østifternes Hypotekforening | » » » | 8/4 1943 | 12420.35 | | 11817.85 | | 638.69 | 324.31 | 11493.54 |
| 60. | Østifternes Kreditforening | Do. 282a m. fl. Mkj. | 31/1 1946 | 39400.16 | 11/12 1986 | | 39400.16 | 184.50 | 208.00 | 39192.16 |
| 61. | Bornh. Spare- og Laanekasse | Do. Rønne Teglværk | 13/8 1945 | 52200.00 | | | 52200.00 | | | 52200.00 |
| 62. | Østifternes Kreditforening | Do. | 13/8 1945 | 2478.69 | | | 2478.69 | | | 2478.69 |
| Prioritetslaan i alt | | | | | | 167301.64 | 94078.85 | 6432.82 | 58504.94 | 202875.55 |
| 2. Andre faste Laan: | | | | | | | | | | |
| 8. | Dansk Folkeforsikr.-Anstalt | Gasværk, Elektrici- tetsværk, Vandværk og Kloakarbejder. . . | 16/5 1918 | 300000.00 | 11/12 1953 | 74750.00 | | 3631.25 | 8500.00 | 66250.00 |

| | | | | | | | | |
|--|---|------------------------------|-----------|--------------|------------|-----------------------|------------------------|------------|
| 9. Andel i Sterlinglaanet . . . | Gasværk, Vandværk, Elektricitetsværk, Skoler, Gader etc. | $20/9$ 1922 | 937750.00 | $1/6$ 1959 | 460837.12 | 78726.30 ¹ | 115209.27 ² | 345627.85 |
| 12. Andel i Købstadkommuner- nes Dollarlaan af 1925 . . . | Elektricitetsværk, Skoler, Gader, Ejend., Indfr. af midlert. Laan | $23/1$ og | | | | | | |
| | i Handelsbanken etc. | $18/10$ 1926 | 810000.00 | $1/4$ 1950 | 361326.90 | 23486.24 | 0 | 361326.90 |
| 17. Dansk Ligbrændingsf. . . | Ligkapel og Kremato- rium | $2/3$ 1927 og $26/1$ 1929 | 72000.00 | $11/6$ 1962 | 42000.00 | 1863.00 | 2400.00 | 39600.00 |
| 18. Købstadkommunernes Dol- larlaan af 1928. | Gasværk, Elektrici- tetsværk, Gadearb., Ejendomme etc. . . | $10/1$ 1928 | 493600.00 | $1/1$ 1953 | 128158.30 | 9611.86 | 0 | 128158.30 |
| 20. Kommunekreditforeningen. | Gasværk og Elektrici- tetsværk | $10/1$ 1928 | 400000.00 | $11/6$ 1948 | 53200.00 | 2677.00 | 15200.00 | 38000.00 |
| 22. Laan til Konvertering af Dollarlaanet 1921 | Afløsn. af tidl. Laan | $4/9$ 1930 | 360941.15 | $11/6$ 1959 | 186498.47 | 8934.32 | 12921.68 | 173576.79 |
| 23. Laan af Pensionsfonden . . | Kassebeholdning . . | $14/4$ 1931 | 121456.00 | $31/3$ 1951 | 36000.00 | 1800.00 | 6000.00 | 30000.00 |
| 24. Bornholms Spare- og Laane- kasse (Konverteringslaan) . . | Afl. af Laan Nr. 12, 15, 21, 22 og 23 i 1931-32 | $13/10$ 1931 | 164000.00 | $31/12$ 1951 | 54825.00 | 2377.12 | 8000.00 | 46825.00 |
| 26. Komm. midlertidige Laanef. Skoven, Gasværk, Gadearbejder m. m. | | $31/8$ 1933 | 162400.00 | $1/9$ 1948 | 37800.00 | 1647.62 | 10800.00 | 27000.00 |
| 28. Bornh. Spare- og Laanekasse | Ombygning af Ar- bejdsanstaltén . . . | $30/1$ 1935 | 30000.00 | $30/6$ 1953 | 14280.00 | 623.70 | 1680.00 | 12600.00 |
| 29. Statsanstalten for Livsf. | Vandværk m. m. . . | $27/2$ 1936 | 460000.00 | $11/3$ 1961 | 294400.00 | 10143.00 | 18400.00 | 276000.00 |
| | Overføres | | | | 1744075.79 | 145521.41 | 199110.95 | 1544964.84 |

¹ Herunder Valutatillæg Kr. 54.148.32, hvorefter tidligere er henlagt Kr. 42.115.36.

² Heraf tidligere henlagt Kr. 89.607.21.

| Litr. | Kreditor | Anvendelse | Laanetilladel- sens Dato | Laanets opr. Beløb Kr. | Laanets Udløb | Saldo 1/4 1945 Kr. | Tilgang Kr. | Renter Kr. | Afdrag Kr. | Saldo 31/3 1946 Kr. |
|-----------------------|---------------------------------------|---|-----------------------------|------------------------------|---------------------------|--------------------------|----------------|---------------|---------------|---------------------------|
| | | | | | Overført | 1744075.79 | | 145521.41 | 199110.95 | 1544964.84 |
| 34. | Statsanstalten for Livsf. | Elektricitetsværk | 14/12 1937 | 250000.00 | 31/12 1962 | 180000.00 | | 7100.00 | 10000.00 | 170000.00 |
| 36. | Kommunekreditforeningen. | Elektricitetsværk | 30/6 1938 | 340000.00 | 31/12 1953 | 203992.00 | | 9179.63 | 22668.00 | 181324.00 |
| 38. | Statsanstalten for Livsf. | Gas-, Elektricitet- og Vandværk, Gymna- stikbygn., Gadearb., m. m. | 27/11 1939 | 200000.00 | 11/12 1964 | 160000.00 | | 7900.00 | 8000.00 | 152000.00 |
| 41. | Den kommunale Laanefond | Gadearbejder m. v. | 2/11 1939 | 350000.00 | 1/3 1965 | 280000.00 | | 11585.00 | 14000.00 | 266000.00 |
| 42. | Købstadkomm. Laaneforen. | Do. | 23/5 1940 | 150000.00 | 11/12 1965 | 123000.00 | | 2767.50 | 123000.00 | 0 |
| 44. | Finansministeriet | Tilsk. til Statsskolen | 27/5 1941 | 33400.00 | 11/12 1945 | 5400.00 | | 164.25 | 5400.00 | 0 |
| 46. | Bornh. Spare- og Laanekasse | Elektricitetsværk Gadearbejder m. m. | 29/6 og 1/8 1942 | 500000.00 | 30/6 1952 og 30/6 1962 | 393750.00 | | 16857.50 | 42500.00 | 351250.00 |
| 48. | Samme | Aldersrenteboliger | 2/5 1942 | 102000.00 | 30/6 2008 | 101180.79 | | 4549.28 | 346.72 | 100834.07 |
| 49. | Samme | Do. | 2/5 1942 | 68000.00 | 30/6 1972 | 62325.00 | | 2779.09 | 2270.00 | 60055.00 |
| 53. | Andelsbanken | Dampcentral | 14/4 1943 | 500000.00 | | 500000.00 | | 0 | 500000.00 | 0 |
| 54. | Bornh. Laane- og Diskontob. | Do. | 20/3 1943 | 500000.00 | | 500000.00 | | 0 | 500000.00 | 0 |
| 55. | Bornh. Spare- og Laanekasse | Do. | 20/3 1943 | 600000.00 | | 600000.00 | | 0 | 600000.00 | 0 |
| 59. | Handelsbanken | Do. | 14/4 1943 | 500000.00 | | 475000.00 | | 0 | 475000.00 | 0 |
| | | | | | | 5328723.58 | | 208403.66 | 2502295.67 | 2826427.91 |
| 27. | Laan til Kirkens Ombygning | | 19/4 1917 | 25000.00 | 30/6 1949 | 4724.41 | | 198.12 | 1301.88 | 3422.53 |
| | | Andre faste Laan | | | ialt | 5333447.99 | | 208601.78 | 2503597.55 | 2829850.44 |
| 3. Midlertidige Laan: | | | | | | | | | | |
| | 1. Købstadkomm. Laaneforening | | 22/1 og 9/6 1941 | 95626.57 | | 95626.57 | | 2231.27 | 95626.57 | 0 |
| | 2. Handelsb. i Rønne | | | | | | | 1264773.84 | 35748.05 | 1264773.84 |
| | | Midlertidige Laan | | | ialt | 95626.57 | 1264773.84 | 37979.32 | 95626.57 | 1264773.84 |
| | | Laan | | | ialt | 5596376.20 | 1358852.69 | 253013.92 | 2657729.06 | 4297499.83 |

Bilag til Passiv D. Kreditorer for Deposita.

| | Saldo 1/4 1945 Kr. | Tilgang Kr. | Afgang Kr. | Saldo 31/8 1946 Kr. | |
|--|--------------------------|---------------------|---------------|---------------------------|----------|
| 1. Blikkenslagermester R. Kristensen | 530.00 | | 330.00 | 200.00 | |
| 2. P. Nielsen, Sct. Mortensgade 72 | 702.39 | 300.00 | 1460.67 | ÷ 458.28 | |
| 3. Hans Andersen, Sdr. Alle 14 | 294.65 | 240.00 | 563.77 | ÷ 29.12 | |
| 4. Blikkenslagermester Knud W. Jensen | 200.99 | | | 200.99 | |
| 5. Installatør Tarp, Aakirkeby | 200.00 | | | 200.00 | |
| 6. Stormflodsfonden | 510.57 | 12.15 | | 522.72 | |
| 7. Stadionfondet | 3581.60 | 126.03 | | 3707.63 | |
| 8. Bygmester Anker Mogensen | 1000.00 | | | 1000.00 | |
| 9. Skræder Jens P. Kuhre | 500.00 | | | 500.00 | |
| 10. Arbdm. Hans Chr. Jensen | 500.00 | | | 500.00 | |
| 11. Installatør Børge Rasmussen | 200.00 | | | 200.00 | |
| 12. Burmeister & Wain | 55925.00 | | 55925.00 | 0 | |
| 13. Vognmand Axel Svendsen | 450.00 | | 450.00 | 0 | |
| 14. Glarmester Skövrose | 100.00 | | 100.00 | 0 | |
| 15. Frida Ipsen, Skindergade 2 | 651.81 | 80.88 | | 732.69 | |
| 16. Thorvald Sode, De gamles Hjem | 8152.41 | 170.82 | 8323.23 | 0 | |
| 17. Hans Edv. Hansen | 572.00 | | | 572.00 | |
| 18. Seminarist Thomas Svendsen | 5000.00 | | | 5000.00 | |
| 19. Blikkenslagermester P. E. Johansen | 200.00 | | 200.00 | 0 | |
| 20. Karl Lund | 515.62 | 20.77 | | 536.39 | |
| 21. Antoinette Kofoeds Dødsbo | 1076.00 | | 564.90 | 511.10 | |
| 22. Smed Laurits Ager | 200.00 | | 200.00 | 0 | |
| 23. A/S »Atlas« | 37900.00 | 37900.00 | 37900.00 | 37900.00 | |
| 24. Nordre Jernstøberi | 7490.00 | | 5440.00 | 2050.00 | |
| | | Overføres 126453.04 | 38850.65 | 114457.57 | 53846.12 |

| | Saldo 1/4 1945 Kr. | Tilgang Kr. | Afgang Kr. | Saldo 31/3 1946 Kr. |
|---|--------------------------|------------------|------------------|---------------------------|
| Overført | 126453.04 | 38850.65 | 111457.57 | 53846.12 |
| 25. A/S E. Rasmussen | 2500.00 | | 2500.00 | 0 |
| 26. Installatør P. Larsen | 2620.00 | | 950.00 | 1670.00 |
| 27. Fa. Christiani & Nielsen | 29000.00 | | 29000.00 | 0 |
| 28. Frk. Marie Svendsen | 6697.11 | 263.56 | 565.00 | 6395.67 |
| 29. Bygmester A. Andresen | 5638.00 | | 4900.00 | 738.00 |
| 30. A/S De forenede Granitbrud | 9000.00 | 4200.00 | | 13200.00 |
| 31. Reservekuponark af Rønne Kommunes 20aarige Obl. | 12453.75 | | | 12453.75 |
| 32. Installatør P. J. Poulsen | 200.00 | | 200.00 | 0 |
| 33. Malerm. Ludv. Kofoed | 840.00 | | 840.00 | 0 |
| 34. Glarmester Olaf Holm | 350.00 | | 350.00 | 0 |
| 35. Maskinarb. Svend E. Rasmussen | 200.00 | | | 200.00 |
| 36. Bornholms Telefonselskab | 100.00 | | 100.00 | 0 |
| 37. Incasso fra fremmede Kommuner | 1092.65 | 14060.21 | | 15152.86 |
| 38. Herman Spietz | 2588.78 | 98.92 | | 2687.70 |
| 39. Fa. Kjæhr & Trillingsgaard | 91115.00 | | | 91115.00 |
| 40. Fa. Myhrwold & Rasmussen | 1000.00 | | 1000.00 | 0 |
| 41. Civilingeniør V. Jensen-Gaard | 10000.00 | | | 10000.00 |
| 42. Entreprenør Jens A. Olsen | 10000.00 | | | 10000.00 |
| 43. Bygmester H. P. Møller Lau | 965.00 | | 965.00 | 0 |
| 44. Blikkenslagermestermester Knud B. Hansen | | 200.00 | | 200.00 |
| 45. Ingeniørforretningen Odin | | 200.00 | | 200.00 |
| 46. A/S Nordisk Brown Boveri | | 48125.60 | | 48125.60 |
| 47. Fremskaffelse af Bildæk til Genopbygningsarbejdet | | 4500.00 | 4500.00 | 0 |
| | <u>312813.33</u> | <u>110498.94</u> | <u>157327.57</u> | <u>265984.70</u> |

Bilag til Passiv F. **Legat-Kreditorer.**

| Nr. | Navn og Formaal | pr. 1/4 1945. | | Tilgang (Indtægt) | Afgang (Udgift) | pr. 31/8 1946 | |
|-----------|---|---------------------|-----------------------------|----------------------|--------------------|---------------------|-----------------------------|
| | | Legatkapital Kr. | Legat- beholdning Kr. | | | Legatkapital Kr. | Legat- beholdning Kr. |
| 1. | Herman Mortensen Bohns Legat til trængende i Rønne | 37091.12 | 404.74 | 1561.63 | 1565.00 | 37419.43 | 73.06 |
| 2. | Bager Jens Mogensens Legat til trængende i Rønne | 800.00 | 0 | 32.00 | 32.00 | 800.00 | 0 |
| 3. | Snedkerm. Johan Hansens Legat til trængende i Rønne | 800.00 | 0 | 32.00 | 32.00 | 800.00 | 0 |
| 4. | Hans Anker Engel og Søsters Legat til trængende i Rønne | 7403.86 | 83.83 | 264.13 | 240.00 | 7503.86 | 7.96 |
| 5. | Prokurator H. P. Lunds Legat til trængende i Rønne | 1668.16 | 9.63 | 61.72 | 61.00 | 1668.16 | 10.35 |
| 6. | Rønne Bys Legat i Anl. af Kong Christian IX.s og Dronning Louises Guldbryllup den 26de Maj 1892 til trængende i Rønne | 3200.00 | 24.91 | 138.00 | 120.00 | 3200.00 | 42.91 |
| 7. | Bager H. F. Hansens Legat til trængende Konfirmanders Beklædning | 12700.00 | 444.57 | 519.81 | 50.00 | 13700.00 | ÷ 85.62 |
| 8. | Enkefru Sofie Bergs Legat til Købmænds og Skipperes trængende Enker eller Døtre i Rønne | 4800.00 | 1115.03 | 192.41 | 42.50 | 5900.00 | 164.94 |
| 9. | Pastor F. V. Christensens Legat til Rønne Fattiggaards Lemmer | 2800.00 | 174.74 | 112.00 | 21.24 | 2800.00 | 265.50 |
| 10. | Murerm. H. P. Johnsens Legat til trængende i Rønne | 3300.00 | 144.47 | 120.03 | 140.00 | 3400.00 | 24.50 |
| 11. | Andr. P. Kjæmpe og Hustrus Legat til trængende i Rønne | 2800.00 | 78.36 | 112.00 | 81.00 | 2800.00 | 109.36 |
| 12. | Skipper Lars Hansen Holms Legat til trængende i Rønne | 9150.00 | 128.51 | 366.00 | 100.00 | 9150.00 | 394.51 |
| 13. | Konsul Edv. Marchers Legat til trængende i Rønne | 12000.00 | 81.09 | 480.00 | 400.00 | 12000.00 | 161.09 |
| 14. | Jomfru Hansine C. Hansens Legat til Oprettelse af Friboliger for ugifte Kvinder | 66672.19 | ÷ 141.29 | 322.41 | 1803.65 | 66464.69 | ÷ 1415.03 |
| 15. | Kæmner Adolf Møller Dams Legat til træng. i Rønne | 5300.00 | 21.47 | 212.00 | 200.00 | 5300.00 | 33.47 |
| 16. | Urmager Hans Peter Dams Legat til trængende i Rønne | 6205.00 | ÷ 235.38 | 248.20 | 239.00 | 6205.00 | ÷ 226.18 |
| 17. | Kapt. M. C. Grønnegaards Legat til trængende i Rønne | 23286.66 | 228.07 | 766.84 | 4071.16 | 20686.66 | ÷ 476.25 |
| 18. | Købm. Hans Fr. Kofoeds Legat til trængende i Rønne | 22100.00 | 96.51 | 944.44 | 920.00 | 22100.00 | 120.95 |
| Overføres | | 222076.99 | 2659.26 | 6485.62 | 10118.55 | 221897.80 | ÷ 794.48 |

| Nr. | Navn og Formaal | pr. 1/4 1945 | | Tilgang (Indtægt) | Afgang (Udgift) | pr. 31/8 1946 | |
|-----|---|--------------|----------------------|----------------------|--------------------|---------------|----------------------|
| | | Legatkapital | Legat- beholdning | | | Legatkapital | Legat- beholdning |
| | | Kr. | Kr. | | | Kr. | Kr. |
| | Overført | 222076.99 | 2659.26 | 6485.62 | 10118.55 | 221897.80 | ÷ 794.48 |
| 19. | Købmand Chr. Peter Bentzens Legat til værdige og trængende Borgere og deres Enker i Rønne . . . | 51300.00 | 447.56 | 2102.11 | 1850.00 | 51600.00 | 399.67 |
| 20. | Partikulier Lars Mogensens Legat til Rønne Børneasyl | 1000.00 | 0 | 40.00 | 40.00 | 1000.00 | 0 |
| 21. | Partikulier Math. P. Markers Legat til Rønne Børneasyl | 1020.00 | 0 | 40.47 | 40.47 | 1020.00 | 0 |
| 22. | Sammes Legat til Rønne Bys Forskønnelse . . . | 1000.00 | 0 | 40.00 | 40.00 | 1000.00 | 0 |
| 23. | Etatsraad B. Lyngbergs Legat til værdige og trængende Borgere og deres Enker i Rønne | 272241.01 | 1305.50 | 11188.02 | 10773.54 | 272071.98 | 1889.01 |
| 24. | Partikulier Niels J. Grønbechs Legat til værdige og trængende Søfolk | 4700.00 | ÷ 821.19 | 508.00 | 157.00 | 4700.00 | ÷ 470.19 |
| 25. | Købmand Chr. Peter Bentzens Legat til Fordel for Rønne Pensions- og Understøttelseskasse for Skibsførere, deres Enker og Børn | 12597.76 | 82.75 | 479.80 | 478.00 | 12597.76 | 84.55 |
| 26. | Skibsfører H. P. Lunds Legat til værdige og trængende ugifte Kvinder over 40 Aar i Rønne . . . | 33050.00 | ÷ 31.87 | 1302.71 | 1400.00 | 32850.00 | 70.84 |
| 27. | Ellen Margrethe Jensen og Søns Legat til værdige og træng. ugifte Døtre af Landmænd eller Borgere i Rønne | 27350.00 | 53.57 | 1063.31 | 1115.00 | 27350.00 | 1.88 |
| 28. | Skibsfører Esper L. Espersens Enkes Legat til Enker efter Sømænd i Rønne | 8800.00 | 65.63 | 327.90 | 96.00 | 8800.00 | 297.53 |
| 29. | Chr. Lohmann og Hustrus Mindelegat til træng. i Rønne | 3000.00 | ÷ 29.39 | 120.00 | 110.00 | 3000.00 | ÷ 19.39 |
| 30. | Agent Mogens Christiansens Legat til trængende i Rønne | 206081.17 | 320.72 | 8642.75 | 8407.89 | 205751.97 | 884.78 |
| 31. | Sammes Legat til Fordel for et Sømmandshjem i Rønne | 800.00 | 0 | 27.12 | 27.12 | 800.00 | 0 |
| 32. | Købmand Chr. Peter Bentzens Legat til værdige trængende i Rønne | 31900.00 | 418.08 | 1281.97 | 650.00 | 32700.00 | 250.05 |
| 33. | Ingeniør C. J. Kielbergs Legat til Beboere paa Alderdomshjemmet | 16600.00 | 308.54 | 714.08 | 300.00 | 17300.00 | 22.62 |
| 34. | Købmand Wilhelm Rønnes Legat til trængende Fiskere og deres Enker | 5200.00 | 37.12 | 215.00 | 200.19 | 5200.00 | 51.93 |

| | | | | | | |
|---|-------------------|----------------|-----------------|-----------------|-------------------|-----------------|
| 35. Skibsfører Hans Andersen Schous Legat til Søfolk i Rønne | 4000.00 | 108.25 | 180.00 | 200.00 | 4000.00 | 88.25 |
| 36. Navigationsskolebestyrer Math. A. Bidstrup og Hustru Laura f. Falcks Legat til ugifte Kvinder i Rønne | 11400.00 | 23.21 | 504.36 | 503.00 | 12000.00 | ÷ 575.43 |
| 37. Kirkeværge Johan A. Curdts Legat til Rønne Hjælpek. | 1101.00 | 0 | 42.39 | 42.39 | 1101.00 | 0 |
| 38. Vilhelmine Hansens Legat til Oprettelse af Friboliger | 4000.00 | ÷1189.15 | 300.00 | 3659.76 | 4000.00 | ÷4548.91 |
| 39. Modelsnedker Hans Peter Ipsen og Hustrus Legat for værdige og trængende Enker efter Haandværkere eller Sømænd i Rønne | 23000.00 | 123.46 | 841.56 | 910.00 | 23000.00 | 55.02 |
| 40. Læge Søren K. Kabells Legat til Oprettelse af en Stilling som Skolelæge i Rønne | 62229.18 | 1422.87 | 2690.86 | 708.00 | 65413.20 | 221.71 |
| 41. Fond for de til den kommunale Hjælpekasse henlagte Indtægter og Legater | 2500.00 | 335.04 | 187.51 | 0 | 2900.00 | 122.55 |
| 42. Etatsraadinde Koefoeds Legat til Borgerskolen i Rønne | 1073.17 | 322.64 | 463.39 | 115.24 | 1098.71 | 645.25 |
| 43. Legater til Fordel for Beboere paa De gamles Hjem: Terracottadrejer Adolf Andreas Møller og Hustru samt Bødker Axel Daniel L. Asbech m. fl. | 10199.89 | 106.35 | 329.71 | 8.00 | 10373.60 | 254.35 |
| | <u>1018220.17</u> | <u>6068.95</u> | <u>40118.64</u> | <u>41950.15</u> | <u>1023526.02</u> | <u>÷1068.41</u> |

Bilag til Passiv G. **Udgiftsrestancer.**

| | Kr. |
|---|-------------|
| Ifølge Status andrager Beløbet | 19089802.15 |
| Af disse er fra 1. April til Regnskabets Afslutning den 4. Febr. 1947 udgaaet som Udgift i det nye Aar | 19089802.15 |
| saaledes at der ved Afslutning af nærværende Regnskab henstod . . . | <u>0</u> |

Bilag til Passiv M. Nr. 2. **Kommunens øvrige Statusoverskud.**

| | |
|--------------------------|------------|
| Ultimo 1944—45 | 2218428.88 |
|--------------------------|------------|

Tilgang:

| | |
|--|-------------------|
| 1. Ekstraordinær Afskrivning paa Prioriteter | 0 |
| 2. Kursavance ved udtrukne Obligationer | 0 |
| 3. Henlæggelse fra Driftsregnskabet til yderligere Afdrag paa Gæld | 0 |
| 4. Andel i Kommune Kreditforeningens Reservefond | 0 |
| 5. Salg af Grunde ved Borgm. Nielsens Vej | 9736.75 |
| 6. Afdrag udover Afskrivning paa Laan | 461718.00 |
| 7. Henlagt til Forøgelse af Kassebeholdningen | 0 |
| | <u>2689883.63</u> |

Oversigt over samtlige Regnskabs-

| | Indtægt. | | |
|--|------------|------------|------------|
| | Kr. | Kr. | Kr. |
| 1. Beholdning den 1. April 1945: | | | |
| a. Kontant | 135695.62 | | |
| b. Løbende Bankkonti | 1209980.58 | | |
| c. Postkonto | 100431.77 | | |
| | | 1446107.97 | |
| d. Indtægtsrestancer (jfr. Aktiv M.) | 6463371.05 | | |
| e. ÷ Udgiftsrestancer (jfr. Passiv G.) | 5151781.36 | | |
| | | 1311589.69 | |
| | | | 2757697.66 |
| Samlet Beholdning (a—e) | | 2757697.66 | |
| tilgaar Udgifter, som forskudsvis er afholdt af Kasseholdningen | 574628.20 | | |
| | | 3332325.86 | |
| fragaar kontante Beholdninger henhørende til forskellige Fonds m. v. | 1979865.86 | | |
| hvorefter Kommunens Driftskapital udgør | 1352460.00 | | |
| 2. Indtægter ifølge Driftsregnskabet | | | 2664767.33 |
| 3. Henlæggelser fra Driftsregnskabet: | | | |
| a. Til ordinære Afskrivninger: | | | |
| Kommunens Jorder | 200.00 | | |
| Kommunens Beboelsesejendomme | 0 | | |
| Ejendomme, der anv. til alm. komm. Formaal | 25476.07 | | |
| Badeanstalter | 804.50 | | |
| Inventar, der ikke hører til bestemte Bygninger | 0 | | |
| Gasværk | 18933.55 | | |
| Elektricitetsværk | 12309.28 | | |
| Vandværk | 32844.00 | | |
| Slagtehus | 3120.00 | | |
| Gade-, Vej- og Kloakanlæg | 27323.66 | | |
| | | 121011.06 | |
| b. Til Forøgelse af det øvrige Statusoverskud: Det Beløb, som afdrages paa Gælden udover beregnete Afskrivninger | 461718.00 | | |
| Andel i Kommunekreditforeningens Reservef. | 0 | | |
| | | 461718.00 | |
| c. Anden Henlæggelse: | | | |
| 1. Ekstraordinære Afskrivninger. | 0 | | |
| 2. Til Restituering af tidl. Aars Kapitalforbrug | 0 | | |
| | | 0 | |
| | | 582729.06 | 5422464.99 |
| | | Overføres | |

bevægelser i Aaret 1945—46.

Udgift.

| | Kr. | Kr. | Kr. |
|---|-----------|------------|------------|
| 1. Udgifter ifølge Driftsregnskabet | | | 2657138.57 |
| 2. Afdrag paa Laan: | | | |
| Ordinært: Prioritetslaan | 4694.94 | | |
| — Andre faste Laan | 305597.55 | | |
| | | 310292.49 | |
| Ekstraordinær Afskrivning paa Prioriteter . . | | 53810.00 | |
| — — — — — andre Laan | | 218626.57 | |
| An/S Bhs. Højspændingsv.: Overtaget Laan . | | 2075000.00 | |
| | | | 2657729.06 |
| 3. Udgifter til Nyanlæg m. v.: | | | |
| a. Afholdt ved Laan: | | | |
| Køb af Matr.-Nr. 282 a m. fl. Søndervang | 39400.16 | | |
| Køb af Rønne Teglværk | 54678.69 | | |
| | | 94078.85 | |
| b. Afholdt af Fornylses- og Dispositionsfond | | 0 | |
| c. Afholdt af Kapitalformuen | | 0 | |
| d. Forskudsvis udlagt af Kassebeholdningen: | | | |
| Køb af Matr.-Nr. 282 a m. fl. Markj. Sønderv. | 65599.84 | | |
| Køb af Rønne Teglværk | 201979.65 | | |
| Ombygning af Varmtvandsbadeanstalt . . | 118218.28 | | |
| Opskrivning af Beboelsesejendomme . . | 1202.55 | | |
| Køb af Nygade 14—16 | 25353.69 | | |
| Køb af Arealer til svenske Træhuse . . | 206767.73 | | |
| Opskrivning af Elektricitetsværkets Høj- | | | |
| spændingsnet m. m. | 103825.51 | | |
| Ombygning af Fjernopvarmningsanlæg . . | 16532.88 | | |
| Køb af Personvogn til Gade- og Vejudvalget | 2250.00 | | |
| Ensretteranlæg til Elektricitetsfors. . . . | 1.00 | | |
| | | 741741.13 | |
| | | | 835819.98 |
| 4. Udgifter til Formaal, der ikke vedrører Kom- | | | |
| munens Anlægsvirksomhed: | | | |
| a. Afholdt af Fonds | | 0 | |
| b. Forskudsvis udlagt af Kassebeholdningen . | | 0 | |
| c. Ekstraord. Afskrivning paa Dampcentralen | | 350691.00 | |
| | | | 350691.00 |
| | Overføres | | 6501378.61 |

| | Kr. | Kr. | Kr. |
|--|-----------|-------------------|--------------------|
| Indtægt. | Overført | 582729.06 | 5422464.99 |
| d. Til Styrkelse af Driftskapitalen | | 0 | |
| e. Til forskellige Fonds: | | | |
| Elektricitetsforsyningens Fond | | 103835.51 | |
| Fond til Afdrag paa udenlandske Laan | | 88078.18 | |
| Fond til Indkøb af Flag | | 600.00 | |
| | | <u>192513.69</u> | |
| | | | <u>775242.75</u> |
| 4. Optagne Laan: | | | |
| Prioritetslaan | | 94078.85 | |
| Andre faste Laan | | 0 | |
| Midlertidigt Laan | | 1264773.84 | |
| | | <u>1358852.69</u> | |
| 5. Forbrug af Aktiver: | | | |
| a. Tilhørende eller erhvervet af Kapitalformuen: | | | |
| Afdrag paa Laan af Kapitalformuen | | 22089.39 | |
| b. Erhvervet ved Laanemidler: | | | |
| Salg af Elektricitetsværkets Maskiner og Ledningsnet | | 780184.07 | |
| Overdragelse af Dampcentralen til An/S Bhs. | | | |
| Højspændingsværk | | 2100000.00 | |
| | | <u>2880184.07</u> | |
| c. Forskudsvis udlagt af Kassebeholdningen: | | | |
| Afdrag paa andre Tilgodehavender | | 2163.50 | |
| Salg og Indfrielse af Obligationer | | 0 | |
| Afdrag fra Grundejere m. v. paa forskudsvis afholdte Udgifter til Gade-, Vej- og Kloak-anlæg m. v. | | 10116.53 | |
| Forskud paa Invaliderente | | 1098.70 | |
| Overdragelse af Dampcentralen til An/S Bhs. | | | |
| Højspændingsværk | | 57204.47 | |
| Afskrivning samt Salg af Materiel, tilhørende Rønne Teglværk | | 20455.45 | |
| Forbrug af Varebeholdninger: | | | |
| Beholdning ved Aarets Begyndelse | | 459063.10 | |
| — — — Slutning | | 180359.24 | |
| | | <u>278703.86</u> | |
| | | | <u>369742.51</u> |
| | | | <u>3272015.97</u> |
| 6.a. Ekstraordinære Afskrivninger paa Prioriteter | | 0 | |
| b. Kursavance ved Køb af Obligationer | | 0 | |
| | | | 0 |
| 7. Hævet af Fonds | | | 0 |
| | Overføres | | <u>10828576.40</u> |

| | Kr. | Kr. | Kr. |
|--|---------------------|------------------|------------|
| Udgift. | Overført | | 6501378.61 |
| 5. Forøgelse af Aktiver: | | | |
| a. Kapitalformuen: | | | |
| Erhvervede Pantebreve | 580.00 | | |
| Indskud paa Bank- eller Sparekassebøger . | 0 | | |
| | <u>580.00</u> | | |
| b. Erhvervet ved Laanemidler | | 0 | |
| c. Forskudsvis udlagt af Kassebeholdningen: | | | |
| Forskudsvis afholdte Udgifter for Grund- | | | |
| ejere m. v. til Gade-, Vej- og Kloakanlæg | 4174.31 | | |
| Andre Tilgodehavender | 1469272.95 | | |
| Forskud paa Invaliderente | 385.00 | | |
| | <u>1473832.26</u> | | |
| | | | 1474412.26 |
| 6. Kirkelige Skatter: | | | |
| Udbetalt | | 65719.58 | |
| Opkrævet | | 62605.25 | |
| | | <u>3114.33</u> | |
| 7. Afskrivninger udover Afdrag paa Laan | | | 0 |
| 8. Underskud ved Salg af Ejendomme | | | 0 |
| 9. Pensionsfonden: | | | |
| Driftsudgifter (Afgang. Passiver E.) | | 138147.61 | |
| Forøgelse af Aktiver (Tilgang. Aktiver G.) | | 28000.00 | |
| | | <u>166147.61</u> | |
| Driftsindtægter (Tilgang. Passiver E.) | 138147.61 | | |
| Forbrug af Aktiver (Afgang. Aktiver G.) | 21000.00 | | |
| | <u>159147.61</u> | | |
| | | | 7000.00 |
| 10. Legaterne: | | | |
| Driftsudgifter (Afgang. Passiver F.) | | 41950.15 | |
| Forøgelse af Aktiver (Tilgang. Aktiver H) | | 112999.25 | |
| | | <u>154949.40</u> | |
| Driftsindtægter (Tilgang. Passiver F.) | 40118.64 | | |
| Forbrug af Aktiver (Afgang. Aktiver H) | 107693.40 | | |
| | <u>147812.04</u> | | |
| | | | 7137.36 |
| 11. Hævet af Fonds: | | | |
| Gasværkets Fornylesesfond | | 12613.78 | |
| Elektricitetsforsyningens Fond | | 75050.94 | |
| Fond til Afdrag paa udenlandske Laan | | 131722.57 | |
| | | <u>219387.29</u> | |
| 12. Beholdning den 31. Marts 1946: | | | |
| a. Kontant | 132584.31 | | |
| b. Løbende Bankkonti | 981.55 | | |
| c. Postkonto | 155292.55 | | |
| | <u>288858.41</u> | | |
| | Overføres 288858.41 | | 8212429.85 |

| | Overført | Kr. | Kr. | Kr. |
|---|-----------------|------------|-----------|--------------------|
| | Indtægt. | | | 10828576.40 |
| 8. Kirkelige Skatter: | | | | |
| Opkrævet | | | 0 | |
| Udbetalt | | | 0 | |
| | | | <hr/> | 0 |
| 9. Deposita: | | | | |
| Indgaaet (Tilgang. Passiver D) | | 110498.94 | | |
| Forbrug af Aktiver (Afgang. Aktiver F) | | 150461.65 | | |
| | | <hr/> | 260960.59 | |
| Udgaaet (Afgang. Passiver D). | 157327.57 | | | |
| Forøgelse af Aktiver (Tilgang. Aktiver F) | 91398.73 | | | |
| | | <hr/> | 248726.30 | |
| | | | | 12234.29 |
| 10. Oppebørsler for Statskassen og den fælleskomm. Udligningsf.: | | | | |
| Opkrævet | | 1976194.18 | | |
| Udbetalt | | 1976194.18 | | |
| | | <hr/> | | 0 |
| 11. Overskud ved Salg af Grunde | | | | 9736.75 |
| | | | | <hr/> |
| | | | | <u>10850547.44</u> |

| | Kr. | Kr. | Kr. |
|--|-------------------|-------------------|------------|
| Overført | | 288858.41 | 8212429.85 |
| Udgift. | | | |
| d. Indtægtsrestancer (jfr. Aktiv M.) | 21439061.33 | | |
| e. ÷ Udgiftsrestancer (jfr. Passiv G.) | 19089802.15 | | |
| | | <u>2349259.18</u> | |
| Samlet Beholdning (a—e) | 2638117.59 | | 2638117.59 |
| tilgaar Udgifter, som forskudsvis er afholdt af Kassebeholdningen | 2300082.75 | | |
| | <u>4938200.34</u> | | |
| Fragaar kontante Beholdninger, henhørende til forskellige Fonds m. v. | 1956672.03 | | |
| hvorefter Kommunens Driftskapital udgør | <u>2981528.31</u> | | |

10850547.44

Rønne Kommunekontor, den 4. Februar 1947.

P. Mikkelsen.

Rønne Byraads Kasse- og Regnskabsudvalg, den 17. Februar 1947.

P. U. V.

N. C. Nielsen.

Oversigt over Rønne Kommunes Driftsregnskaber

1/4 1941—31/3 1946.

| Konto | Driftsregnskab: | 1941—42 | 1942—43 | 1943—44 | 1944—45 | 1945—46 |
|---|-------------------|-------------------|-------------------|-------------------|-------------------|-------------------|
| | Indtægter: | | | | | |
| I. Renter | | 26114.00 | 63456.68 | 93758.40 | 88876.33 | 68887.69 |
| II A. Købstadens Jorder og Skov | | 8010.28 | 7083.57 | 2216.43 | ÷ 1656.28 | ÷ 1868.10 |
| B. — Beboelsesejendomme. | ÷ | 7480.30 | ÷ 928.82 | ÷ 3433.90 | 2222.08 | ÷ 6633.87 |
| III A. Gasværket | | 20096.19 | 13407.18 | 19255.10 | 1694.22 | ÷ 15092.79 |
| B. Elektricitetsværket | | 222.14 | 60763.90 | 95986.03 | 91620.36 | 61683.70 |
| C. Vandværket | | 57003.40 | 38976.45 | 7275.53 | 18213.50 | 8930.30 |
| D. Slagtehus og Kødkontrol | ÷ | 7597.43 | ÷ 8942.31 | ÷ 8067.85 | ÷ 10343.94 | ÷ 5929.84 |
| E. Badeanstalter | ÷ | 436.57 | 1096.30 | 2891.45 | 3691.28 | ÷ 14779.71 |
| IV. Afgifter af fast Ejendom | | 270.63 | 142.49 | 142.49 | 142.49 | 142.49 |
| V. Afgifter og Kendelser i H. t. Næringsloven m. fl. Love | | 87336.66 | 108647.91 | 111070.05 | 112882.28 | 122236.43 |
| VI. Tilskud fra den fælleskommunale Ud- ligningsfond og fra Staten | | 175108.00 | 185411.00 | 211419.00 | 329030.00 | 311222.00 |
| VII. Koncessionsafgifter | | 150.00 | 150.00 | 150.00 | 150.00 | 150.00 |
| VIII. Forskellige andre Indtægter | | 9380.56 | 19527.72 | 14285.59 | 26932.24 | 98753.50 |
| IX A. Paalignede Skatter. | | 1210507.19 | 1626763.76 | 1692704.37 | 1799344.56 | 2010588.47 |
| IX B. Vederlag for Opkrævning | | 14770.29 | 18143.52 | 21268.55 | 24188.66 | 26477.06 |
| Driftsunderskud | | 0 | 0 | 0 | 0 | 0 |
| | | 1593455.04 | 2133699.35 | 2260921.24 | 2486987.78 | 2664767.33 |

| Udgifter: | | | | | |
|--|-------------------|-------------------|-------------------|-------------------|-------------------|
| XI. Byens Bestyrelse i Almindelighed | 124560.47 | 124312.87 | 168927.47 | 147715.78 | 227245.67 |
| XII. Udgifter i H. t. Lov om offentlig Forsorg | 219937.67 | 228192.92 | 202308.56 | 194543.30 | 167474.19 |
| XIII. Lov om Folkeforsikring. | 375650.99 | 407938.70 | 416859.47 | 450719.14 | 482793.54 |
| XIV. Lov om Arbejdsanvisning og Arbejdsløshedsforsikring m. m. | 61070.29 | 126225.69 | 167647.22 | 86624.53 | 44750.73 |
| XV. Skolevæsenet | 227650.66 | 226940.24 | 273869.01 | 249139.18 | 253957.68 |
| XVI. Rets- og Politivæsenet | 0 | 0 | 0 | 0 | 5695.89 |
| XVII. Medicinalvæsenet | 19955.57 | 33942.43 | 28632.45 | 15640.65 | 24794.63 |
| XVIII. Gader, Veje og Kloaker. | 155249.97 | 220065.88 | 172139.78 | 164104.74 | 191464.22 |
| XIX. Byens Belysning | 10077.06 | 17334.26 | 18717.25 | 20802.59 | 61572.21 |
| XX. Begravelsesvæsenet | 12368.67 | 12308.18 | 12247.69 | 12187.19 | 12126.70 |
| XXI. Den offentlige Renholdelse | 43955.63 | 41395.57 | 45881.70 | 79372.73 | 86281.91 |
| XXII. Brandvæsenet | 11438.90 | 19582.72 | 33092.19 | 47606.58 | 31407.06 |
| XXIII. Indkvarteringsvæsenet. | 846.25 | 1813.63 | 1072.95 | 0 | 71.70 |
| XXIV. De offentlige Lystanlæg | 7883.92 | 15520.81 | 16918.08 | 19534.65 | 14357.10 |
| XXV. Bidrag til forskellige Instit. og Formaal | 23116.24 | 24960.83 | 37068.96 | 42645.64 | 66456.60 |
| XXVIA. Forskellige andre Udgifter | 106797.10 | 162586.86 | 162373.59 | 251898.55 | 143793.00 |
| B. Udgifter i Anledning af Komm. Garantier for Prioriteter i Beboelseshuse | 0 | 0 | 0 | 0 | 0 |
| C. Bidrag til Amtsrepartitionsfonden | 176316.18 | 232317.00 | 262319.92 | 277334.42 | 293099.56 |
| XXVIII. Afskrivningskonto | 13962.59 | 187542.42 | 213483.58 | 407937.17 | 549796.18 |
| Driftsoverskud | 2616.88 | 50718.34 | 27361.37 | 19180.94 | 7628.76 |
| | 1593455.04 | 2133699.35 | 2260921.24 | 2486987.78 | 2664767.33 |

Oversigt over Rønne Kommunes Status

31/3 1942—31/3 1946.

| | Status: 1941—42 | 1942—43 | 1943—44 | 1944—45 | 1945—46 |
|--|-----------------|-------------|-------------|-------------|-------------|
| Aktiver: | | | | | |
| A. Faste Ejendomme og Inventar | 2104913.05 | 2214126.54 | 2226743.86 | 2157379.07 | 2472276.97 |
| B. De kommunale Værker | 2605278.84 | 2331628.35 | 3309353.81 | 4094603.66 | 1914685.35 |
| C. Kommunens Kapitaler | 165472.13 | 271300.22 | 271422.64 | 269022.86 | 1707967.00 |
| D. Varebeholdninger | 415327.35 | 260254.80 | 451598.02 | 459063.10 | 180359.24 |
| E. Kapitaliserede Afgifter | 0 | 0 | 0 | 0 | 0 |
| F. Aktiver for Deposita | 71435.72 | 28773.59 | 208614.06 | 313452.58 | 254389.66 |
| G. Aktiver, tilh. Kommunens Pensionsfond | 340675.83 | 340675.83 | 332675.83 | 325675.83 | 332675.83 |
| H. Aktiver, tilhørende Legaterne | 1001606.81 | 999466.05 | 1019583.59 | 1018220.17 | 1023526.02 |
| J. Ikke afskrevne Udgifter til Gade,- Vej- og Kloakanlæg | 331777.70 | 261865.70 | 224273.96 | 126928.63 | 99604.97 |
| K. Kirkelige Skatter | 0 | 0 | 0 | 0 | 0 |
| L. Skatter og Afgifter til Staten m. v. | 0 | 0 | 0 | 0 | 0 |
| M. Indtægtsrestancer | 4100550.22 | 4476987.69 | 6075978.93 | 6463371.05 | 21439061.33 |
| N. Kassebeholdning | 85419.77 | 431374.52 | 1497913.89 | 1446107.97 | 288858.41 |
| O. Løbende Regnskab (Driftunderskud) | 0 | 0 | 0 | 0 | 0 |
| P. Kontante Beholdninger, tilh. forskellige Fonds m. v. (Versur) | 339493.34 | 664701.30 | 2250937.88 | 1979865.86 | 1956672.03 |
| Q. Udgifter, som forskudsvis er afholdt af Kassebeholdningen (Versur) | 901760.14 | 297624.01 | 490294.86 | 574628.20 | 2300082.75 |
| | 12463710.90 | 12578778.60 | 18359391.33 | 19228318.98 | 33970159.56 |

Passiver:

| | | | | | |
|--|--------------------|--------------------|--------------------|--------------------|--------------------|
| A. Kommunens Laan | 4482041.60 | 4432814.81 | 5846204.39 | 5596376.20 | 4297499.83 |
| B. Skatter og Afgifter til Staten m. v. | 0 | 0 | 0 | 0 | 0 |
| C. Kirkelige Skatter | 7793.44 | 14232.58 | 9540.46 | 13367.49 | 10253.16 |
| D. Kreditorer for Deposita | 69590.72 | 26577.14 | 207777.87 | 312813.33 | 265984.70 |
| E. Kommunens Pensionsfond | 340675.83 | 340675.83 | 332675.83 | 332675.83 | 332675.83 |
| F. Legat-Kreditorer | 1002268.18 | 1013189.34 | 1021046.76 | 1024289.12 | 1022457.61 |
| G. Udgiftsrestancer | 3053648.01 | 3139769.04 | 4782806.19 | 5151781.36 | 19089802.15 |
| H. Kontante Beholdninger, henhørende til forskellige Fonds m. v. (Versur) jfr. Aktiv Q | 339493.34 | 664701.30 | 2250937.88 | 1979865.86 | 1956672.03 |
| J. Udlæg af Kassebeholdningen, som vil være at retablere ved Laan og lign. (Versur) jfr. Aktiv R | 901760.14 | 297624.01 | 490294.86 | 574628.20 | 2300082.75 |
| L. Løbende Regnskab (Driftsoverskud) | 227798.23 | 278516.57 | 305877.94 | 325058.88 | 332687.64 |
| L. Løbende Regnskab m. v. | — | — | 588520.63 | 974233.83 | 931189.44 |
| M. Statusoverskud (Fonds) | 2038641.41 | 2370677.98 | 562000.00 | 724800.00 | 740970.79 |
| M. Statusoverskud | — | — | 1961708.52 | 2218428.88 | 2689883.63 |
| | <u>12463710.90</u> | <u>12578778.60</u> | <u>18359391.33</u> | <u>19228318.98</u> | <u>33970159.56</u> |

Rønne Kommunekontor, den 4. Febr. 1947.

P. Mikkelsen.

Fortegnelse

over

de kommunale Funktionærers Indskud i Rønne Kommunes Pensionsfond ved Udgangen af Aaret 1945—46.

| | Kr. |
|--|----------|
| Assistent Frk. Karoline Nørregaard | 1945.53 |
| Kommunekonduktør H. Schou | 3037.50 |
| Kontorbestyrelser H. Aagesen | 2978.40 |
| Dyrlæge M. Veilbæk | 4685.40 |
| Opsynsmand Emil Nielsen | 2741.40 |
| Bestyrerinde Agnes Olufsen | 2862.50 |
| Forvalter M. V. Rasmussen | 3721.70 |
| Gas- og Vandværksbestyrer J. Stibolt | 5002.14 |
| Smed A. Andersen | 2448.20 |
| Retorthusarbejder Anias Kjøller | 1921.85 |
| — Peter Hansen | 2620.20 |
| Pladsarbejder M. Chr. Hansen | 2395.12 |
| — Martin Jørgensen | 2405.87 |
| Aflæser J. Ellegaard Larsen | 3450.60 |
| Undermaskinmester Th. Jensen | 6470.30 |
| Maskinpasser Chr. Hansen | 2249.58 |
| — J. P. Finne | 2564.72 |
| | 53501.01 |

Overslag

over

Rønne Kommunes

Indtægter og Udgifter

for Aaret 1946—47.



Driftsindtægter.

| Konto | Side | Bilag Nr. | Kr. | Kr. |
|---|------|---------------|------------|------------|
| I. Renter | | 1 | | 3012.29 |
| II A. Købstadens Jorder og Skov . . . | | 2 | 1000.00 | |
| B. Købstadens Beboelsesejendomme | | 3 | 4317.95 | |
| | | | <hr/> | 5317.95 |
| III A. Gasværket | | 4 | 0 | |
| B. 1. Elektricitetsforsyningen . . . | | 5 | 0 | |
| 2. Fjernvarme | | 5 ÷ | 14000.00 | |
| C. Vandværket | | 6 | 0 | |
| D. Slagtehus og Kødkontrol . . . | | 7 ÷ | 9400.00 | |
| E. Badeanstalter | | 8 ÷ | 9900.00 | |
| F. Rønne Teglværk | | | 0 | |
| | | | <hr/> | 33300.00 |
| IV. Afgifter af fast Ejendom . . . | | 10 | | 142.49 |
| V. Afgifter og Kendelser i H. t. Næ- ringsloven m. fl. Love | | 11 | | 115700.00 |
| VI. Tilskud fra den fælleskommunale Udligningsfond og Staten | | 12 | | 217671.00 |
| VII. Koncessionsafgifter | | 13 | | 150.00 |
| VIII. Forskellige andre Indtægter . . . | | 14 | | 2900.00 |
| IX A. Paalignede Skatter | | 15a | 2432471.35 | |
| Fragaar uerholdelige Skatter . . . | | | 100000.00 | |
| | | | <hr/> | 2332471.35 |
| IX B. Vederlag for Opkrævning af Skat- ter og Afgifter til Staten og af fælleskommunale Skatter | | 15b | | 24400.00 |

overslag.

Driftsudgifter.

| Konto | Side | Bilag Nr. | Kr. | Kr. |
|--|------|--------------|-----------|-------------------|
| XI. Byens Bestyrelse i Almindelighed | | 16 | . | 273800.00 |
| XII. Udgifter i H. t. Lov Nr. 181 af 20de Maj 1933 om offentlig For- sorg med senere Ændringer . . . | | 17 | . | 304000.00 |
| XIII. Udgifter i H. t. Lov om Folkefor- sikring af 7de Maj 1937 med se- nere Ændringer | | 18 | . | 510000.00 |
| XIV. Udgifter i H. t. Lov om Arbejds- anvisning og Arbejdsløshedsfor- sikring m. m. (Lovbekg. Nr. 339 af 29. Juli 1942) m. fl. Love . . . | | 19 | . | 73600.00 |
| XV. Skolevæsenet | | 20 | . | 254100.00 |
| XVI. Rets- og Politivæsenet | | 21 | . | 0 |
| XVII. Medicinalvæsenet | | 22 | . | 23000.00 |
| XVIII. Gader, Veje og Kloaker | | 23 | . | 245300.00 |
| XIX. Byens Belysning | | 24 | . | 84000.00 |
| XX. Begravelsesvæsenet | | 25 | . | 12066.20 |
| XXI. Den offentlige Renholdelse | | 26 | . | 87000.00 |
| XXII. Brandvæsenet | | 27 | . | 24000.00 |
| XXIII. Indkvarteringsvæsenet | | 28 | . | 0 |
| XXIV. De offentlige Lystanlæg | | 29 | . | 15400.00 |
| XXV. Bidrag til forskellige Institutioner og Formaal | | 30 | . | 42667.00 |
| XXVIA. Forskellige andre Udgifter | | 31 | . | 250000.00 |
| B. Udgifter i Anledning af Kommu- nens Garanti for Prioriteter i Be- boelsesejendomme o. l. | | 32 | . | 0 |
| C. Bidrag til Amtsrepartitionsfonden | | 33 | . | 313175.00 |
| XXVIII. Afskrivningskonto: Henlagt til Afskrivninger (Beløbet skal svare til den samlede Udgift til Afdrag paa Gæld) | | 34 | 289115.90 | |
| Fragaar de i Specialregnskaberne beregnete Afskrivninger | | | | <u>132759.02</u> |
| | | | | 156356.88 |
| Anden Henlæggelse til Afbetaling af Gæld | | | 0 | <u>156356.88</u> |
| Driftsoverskud | | | | <u>0</u> |
| | | | | <u>2668465.08</u> |

Budget over den regnskabs

| | Indtægt. | Kr. | Kr. |
|---|----------|-----------|------------|
| 1. Beholdning den 1. April 1946 | | | 1000000.00 |
| 2. Indtægter ifølge Driftsbudgettet | | | 2668465.08 |
| 3. Henlagt fra Driftsbudgettet: | | | |
| a. Til Afskrivning | | 132759.02 | |
| b. Til Forøgelse af det øvrige Statusoverskud (Konto XXVIII) | | 156356.88 | |
| c. Til forskellige Fonds | | 50500.00 | |
| | | | 339615.90 |
| 4. Optagne Laan | | | 0 |
| 5. Forbrug af Aktiver: | | | |
| a. Afdrag paa Pantebreve | | 3798.89 | |
| b. — » Brolægnings- og Kloakrefusioner | | 7000.00 | |
| c. — » elektriske Installationer m. m. | | 2000.00 | |
| | | | 12798.89 |
| 6. Hævet af Fonds | | | 0 |
| | | | 4020879.87 |

Regnskab over de

| | Indtægt. | |
|--|----------|----------|
| 1. Paaligning af Kirkeskat og Offerafløsning m. v. | 67148.16 | |
| heraf ført til Afgang | 6000.00 | |
| | | 61148.16 |
| 2. Overført fra Passiv C | | 10000.00 |
| | | 71148.16 |

Forelagt den 21. Marts 1946 og vedtaget

mæssige Kassebeholdning.

| | Udgift. | Kr. | Kr. |
|--|-------------------|-------------------|-------------------|
| 1. Udgifter ifølge Driftsbudgettet | | | 2668465.08 |
| 2. Afdrag paa Laan | | 289115.90 | |
| do. ekstraordinært | | 0 | |
| | | <u> </u> | 289115.90 |
| 3. Udgifter til Nyanlæg m. v.: | | | |
| a. Afholdt ved Laan | | 0 | |
| b. Afholdt af Fonds | | 30000.00 | |
| | | <u> </u> | 30000.00 |
| 4. Forøgelse af Aktiver: | | | |
| a. Indskud paa Bankbog: | | | |
| 1. Kommunens almindelige Kapitaler | 0 | | |
| 2. Kommunens almindelige Fonds | 50500.00 | | |
| | <u> </u> | 50500.00 | |
| b. Afholdes af Kassebeholdningen | | 0 | |
| | | <u> </u> | 50500.00 |
| 5. Beholdning den 31. Marts 1947 | | | 982798.89 |
| | | | <u>4020879.87</u> |

kirkelige Ligninger.

| | Udgift. | |
|---|---------|-----------------|
| 1. Kirkeskat indbetalt til Stiftsøvrigheden | | 18489.00 |
| 2. Tilskud til Præstelønningskassen | | 16139.81 |
| 3. — » Kirkebetjeningskassen | | 16311.00 |
| 4. — » Kirkekassen | | 17898.35 |
| 5. — » Menighedsraadskassen | | 650.00 |
| 6. Kapellanens Huslejegotgørelse | | 160.00 |
| 7. Renter og Afdrag af Kirkens Laan | | 1500.00 |
| | | <u>71148.16</u> |

ved 2. Behandling den 28. Marts s. A.

Rønne Byraad, den 29. Marts 1946.

P. R. V.

O. H. Aagesen.

P. Mikkelsen.

Rønne Kommunes Pensi-

| | Indtægt. | Kr. | Kr. | Kr. |
|--|----------|----------|-----------|---------|
| 1. Tilskud fra Kommunen | | 24958.49 | | |
| Fragaar: Rønne Havns Andel | | 1276.90 | | |
| | | 23681.59 | | |
| 2. Tilskud fra Funktionærerne | | 10816.01 | | |
| Fragaar: Rønne Havns Andel | | 477.20 | | |
| | | 10338.81 | | |
| 3. Refusion for udbet. Pensioner: | | | | |
| a. Gasværket | | 42984.37 | | |
| b. Elektricitetsforsyningen | | 20224.34 | | |
| c. Vandværket | | 3312.00 | | |
| d. Gader og Veje | | 600.00 | | |
| e. Rønne Havn | | 3496.80 | | |
| f. Bornholms Amt | | 2626.95 | | |
| | | 73244.46 | | |
| 4. Renter af Pensionsfondens Midler: | | | | |
| a. Udlaan til Rønne Kommune | | 1500.00 | | |
| b. Kreditforeningsobligationer og Bankbeholdning | | 10500.00 | | |
| | | 12000.00 | | |
| 5. Ekstraordinært Tilskud fra Kommunen | | | 25000.00 | |
| | | | 144264.86 | |
| 6. Forbrug af Pensionsfondens Midler: | | | | |
| Indgaaet Afdrag paa Laan til Kommunen | | | | 6000.00 |

150264.86

onsfond for 1946—47.

| | Udgift. | Kr. | Kr. | Kr. |
|--|---------|----------|-----------|------------------|
| 1. Udbetalte Pensioner: | | | | |
| Fhv. Skovfoged A. P. Anderssen | | 4884.00 | | |
| » Gasværksarbejder K. Larsen | | 4588.00 | | |
| » — Johan Nielsens Enke | | 2581.00 | | |
| » — Oluf Olufsen | | 4573.60 | | |
| » — Aage Petersens Enke | | 2581.00 | | |
| » — Knud Larsens Enke | | 2581.00 | | |
| » — Chr. Bjerregaard | | 4591.77 | | |
| » — Carl Olsen | | 4592.66 | | |
| » — Andr. Højegaard | | 4593.34 | | |
| » — M. Chr. Hansen | | 4812.00 | | |
| » Smed Laur. M. Dam | | 4992.00 | | |
| » Opkræver Ludvig Nielsen | | 4996.00 | | |
| » Elektricitetsværksbestyrer C. Olsen | | 5808.00 | | |
| » Medhjælper J. Samsons Enke | | 2581.00 | | |
| » Maskinmester O. Jensens Enke | | 4744.00 | | |
| » Medhjælper E. Hansen | | 4593.34 | | |
| » Maskinpasser H. P. Christensens Enke | | 3312.00 | | |
| » Bademester M. Pedersen | | 4992.00 | | |
| » Borgmester Niels Nielsens Enke | | 5380.00 | | |
| » — O. H. Aagesen | | 5658.00 | | |
| » Kæmner A. P. Westh | | 5658.00 | | |
| » Assistent Mathilde Næstved | | 4922.40 | | |
| » Fattiggaardsbestyrer J. P. Kjøllers Enke | | 3839.52 | | |
| » Renovatør Jens Eriksen | | 3883.68 | | |
| » Renovatør Jens Aage Hansens Enke | | 2638.23 | | |
| » Skolebetjent J. Hansen | | 4588.00 | | |
| » Skolebetjent M. Olsen | | 4992.00 | | |
| » Skorstensfejer N. J. Hansen | | 2745.81 | | |
| » Formand C. Kjellberg | | 600.00 | | |
| » Skatteopkræver Julius Bjerregaard | | 600.00 | | |
| » Pantefoged V. Bidstrup | | 300.00 | | |
| | | | 122112.35 | |
| 2. Præmie til Kommunernes Pensionskasse | | 27600.00 | | 149712.35 |
| 3. Forøgelse af Pensionsfondens Midler: | | | | |
| Indsat paa Sparekassebog | | | | 552.51 |
| | | | | <u>150264.86</u> |

Specifikationer til Driftsoverslaget 1946—47.

Driftsindtægter:

| Konto Nr. | | Kr. | Kr. |
|--------------|--|----------|----------|
| 1 | Bilag 1. Konto I. Renter. | | |
| | Indtægt: | | |
| 1 | a. Udbytte af Jernbaneaktier | | 0 |
| | b. Forskellige Renteindtægter: | | |
| 2 | 1. Renter af Tilgodehavender for forskudsvis afholdte Udgifter | 1300.00 | |
| 3 | 2. Renter af Obligationer og Pantebreve | 1750.00 | |
| 4 | 3. Udbytte af andre Aktier | 450.00 | |
| 5 | 4. Renter af Indskud i Bank og Sparekasse | 0 | |
| 6 | 5. Renter af Tilgodehavender for Udlaan af Kommunens andre Kapitaler | 0 | |
| 7 | 6. Renter af andre Tilgodeh. (Grundfonden) | 1050.00 | |
| 8 | 7. Renter af en Rønne Arbejdshus tilfalden Kapital | 14.00 | |
| 9 | 8. Renter af Aktiver, tilhørende forskellige Fonds | 4400.00 | |
| | | | 8964.00 |
| 10 | c. Renter af Kassebeholdningen | | 0 |
| 11 | d. Strafrenter i Henhold til Lov Nr. 28 af 18. Febr. 1937 § 41, Lov Nr. 149 af 10. April 1922 § 38 og Lov Nr. 109 af 14. April 1937 § 18 | | 8000.00 |
| 12 | e. Renter af Driftskapitalerne til Gas-, Vand- og Elektricitetsværkerne m. m. | | 0 |
| 13 | f. Andel i Amtskommunefondens Renter | | 3600.00 |
| 14 | g. De i Specialregnskaberne beregnede Renter af Anlægs kapitaler: | | |
| | 1. Købstadens Jorder og Skov | 16231.84 | |
| | 2. Købstadens Beboelsesejendomme | 12170.33 | |
| | 3. Gasværk | 16530.03 | |
| | 4. Elektricitetsforsyningen | 24297.74 | |
| | 5. Vandværk | 24419.70 | |
| | 6. Slagtehus | 5240.80 | |
| | | | 20564.00 |
| | Overføres | 98890.44 | 20564.00 |

| | Overført | Kr. | Kr. |
|---|----------|------------------|------------------|
| | | 98890.44 | 20564.00 |
| 7. Badeanstalter | | 141.35 | |
| 8. Rønne Teglværk | | 12500.00 | |
| 9. Administrationsbygning | | 4840.00 | |
| 10. Arbejdsanstalt | | 5000.00 | |
| do. (Ornbygning og Inventar) . . . | | 548.10 | |
| 11. Alderdomshjem | | 16192.19 | |
| 12. Aldersrenteboliger | | 1362.85 | |
| 13. Skolevæsenets Ejendomme | | 35502.81 | |
| do. Inventar | | 335.55 | |
| 14. Rets- og Politivæsenets Ejendomme | | 0 | |
| 15. Sygehus | | 0 | |
| 16. Gader, Veje og Kloaker | | 5471.95 | |
| 17. Brandvæsen | | 184.68 | |
| 18. Militæretablissementer | | 0 | |
| 19. De offentlige Lystanlæg | | 0 | |
| 20. Begravelsesvæsenet | | 2356.32 | |
| 21. Toiletbygning | | 105.73 | |
| | | <u>183431.97</u> | |
| | | | <u>203995.97</u> |

33

Udgift:

| | | | |
|---|---|----------------|------------------|
| 1 | Renter af Laan (jfr. Spec. Side 51) | 208019.95 | |
| | Fragaar: | | |
| | Renter af Laan Nr. 27 | 123.27 | |
| | Do. 48—49 | 6913.00 | |
| | | <u>7036.27</u> | |
| | | | <u>200983.68</u> |
| | | | <u>3012.29</u> |

2 Bilag 2. Konto II A. Købstadens Jorder.

1. Kommunens Skov:

Indtægt:

| | | | |
|---|--------------------------------------|-----------------|--|
| 1 | 1. Salg af Skoveffekter | 49375.00 | |
| 2 | 2. Leje og Forpagtningsafgift m. v.: | | |
| | a. Avlsbr. Chr. Jensen, | | |
| | »Østerborg« | 100.00 | |
| | b. Arbmd. W. Samson | 75.00 | |
| | c. Arbmd. Estrup Pihl | 300.00 | |
| | d. Rønne Jagtselskab | 200.00 | |
| | | <u>675.00</u> | |
| 3 | 3. Andre Indtægter | 0 | |
| | | <u>50050.00</u> | |
| | Overføres | 50050.00 | |

| | | | Kr. | Kr. |
|-----|--------------------------------------|----------------|-----------------|---------|
| | | Overført | 50050.00 | |
| | | Udgift: | | |
| 4 | 1. Kulturarbejder | 3000.00 | | |
| 5 | 2. Skovningsarbejder | 10300.00 | | |
| 5,0 | 3. Oparbejdning af Optændingsbrænde | 9450.00 | | |
| 6 | 4. Lønninger: | | | |
| | Skovfogden | 8472.00 | | |
| | Fragaar for Bolig m. m. | 700.00 | | |
| | | <u>7772.00</u> | | |
| 7 | 5. Pensionsfondstilskud | 486.00 | | |
| 8 | 6. Vedligeholdelse af Bygninger . . | 3500.00 | | |
| 9 | 7. Forskellige Arbejder | 500.00 | | |
| 10 | 8. Skatter og Afgifter | 1300.00 | | |
| 11 | 9. Andre Udgifter | 797.00 | | |
| 12 | 10. Renter (5 % af Kr. 98900.00) . . | 4945.00 | | |
| 12 | 11. Afskrivning | 200.00 | | |
| | | | <u>42250.00</u> | 7800.00 |

13 2. Have- og Jordlodder:

| | | Indtægt: | |
|--|---|----------------|--|
| | 1. Haveforeningen »Haabet« | 1239.12 | |
| | 2. — »Solvang« | 852.19 | |
| | 3. — »Aavang« | 526.65 | |
| | 4. Bornholms Havekreds | 0 | |
| | 5. Montør Finne | 22.50 | |
| | 6. Ved Zahrtmannsvej | 272.80 | |
| | 7. Rønne Slagtermesterforening . . | 12.50 | |
| | 8. Avlsbrugerejendommen »Sønder- vang« | 3000.00 | |
| | 9. Ved Borgm. Nielsens Vej | 20.00 | |
| | | <u>5945.76</u> | |

| | | Udgift: | |
|----|--|-----------------|------------------|
| 14 | 1. Skatter og Afgifter | 550.00 | |
| 15 | 2. Andre Udgifter | 908.92 | |
| 16 | 3. Renter (5 % af Kr. 163769.95) . . | 8188.50 | |
| 16 | 4. Renter af Jord til Stadion (5 % af Kr. 61966.73) | 3098.34 | |
| | | <u>12745.76</u> | |
| | | | <u>÷ 6800.00</u> |
| | | | <u>1000.00</u> |

3. Bilag 3. Konto II B. Købstadens Beboelsesejendomme.

| Konto Matr.-Nr. | Gade | Ejendomssk. | Bogført Værdi 1/4 46 | Lejeindtægt | Skatter og Afgifter | Vedlige- holdelse | Renter | Afskrivning | Overskud | |
|-----------------|---------------------------------|-------------|-----------------------------------|-----------------------|------------------------|----------------------|---------|-------------|----------|---------|
| 1. 72 Bygr. | Kirkestræde 32. | 5000.00 | 5000.00 | 300.00 | 50.00 | 100.00 | 250.00 | 0 | ÷ 100.00 | |
| 2. 133 > | Kirkestræde 9 | 4000.00 | 3900.00 | 360.00 | 42.00 | 80.00 | 195.00 | 0 | 43.00 | |
| 3. 170 > | Vimmelskafte 22 | 5500.00 | 5200.00 | 480.00 | 62.50 | 110.00 | 260.00 | 0 | 47.50 | |
| 4. 173 > | Vimmelskafte 30 | 5000.00 | 4100.00 | 360.00 | 57.00 | 100.00 | 205.00 | 0 | ÷ 2.00 | |
| 5. 202 > | Hedningestræde 6 | 6000.00 | 5800.00 | 588.00 | 65.00 | 120.00 | 290.00 | 0 | 113.00 | |
| 6. 267 a > | Skarpegade 12 | 2500.00 | 2400.00 | 240.00 | 29.50 | 50.00 | 120.00 | 0 | 40.50 | |
| 7. 270a,286b | Skarpegade 11 | 5000.00 | 4900.00 | 360.00 | 38.00 | 100.00 | 245.00 | 0 | ÷ 23.00 | |
| 8. 294 > | Paradisgade 2 | 4500.00 | 3450.00 | 384.00 | 46.00 | 90.00 | 172.50 | 0 | 75.50 | |
| 9. 370 > | Ll. Madses Gade 4 | 10000.00 | 9900.00 | 804.00 | 89.00 | 200.00 | 495.00 | 0 | 20.00 | |
| 10. 376 > | Ll. Madses Gade 1 | 3500.00 | 4100.00 | 300.00 | 34.50 | 70.00 | 205.00 | 0 | ÷ 9.50 | |
| 11. 438 > | Ll. Madses Gade 19 | 3000.00 | 3000.00 | 300.00 | 36.00 | 60.00 | 150.00 | 0 | 54.00 | |
| 12. 505 > | Snørregade 1 | 1200.00 | 830.00 | 300.00 | 30.00 | 24.00 | 41.50 | 0 | 204.50 | |
| 13. 507 > | Snørregade 5 | 2000.00 | 1400.00 | 180.00 | 28.00 | 40.00 | 70.00 | 0 | 42.00 | |
| 14. 511 e > | Snørregade 13 | 4000.00 | 4144.72 | 516.00 | 60.00 | 80.00 | 207.24 | 144.72 | 24.04 | |
| 15. 525 > | St. Torv og Torvegade | 175000.00 | (heri ind- befattet Skolen) | 84500.00 | 7215.00 | 175.00 | 2000.00 | 4225.00 | 0 | 815.00 |
| 16. 546 > | Rolighedsgade 4 | 7000.00 | 5800.00 | 384.00 | 46.00 | 140.00 | 290.00 | 0 | ÷ 92.00 | |
| 17. 689a > | Møllegade 44 | 15000.00 | 8000.00 | 1188.00 ¹⁾ | 25.00 | 763.00 ²⁾ | 400.00 | 0 | 0 | |
| 18. 689a > | Marie Kofoeds Vej | 45000.00 | 49000.00 | 3960.00 | 650.00 | 950.00 ³⁾ | 2450.00 | 0 | ÷ 90.00 | |
| | | | | Overføres | 18219.00 | 1563.50 | 5077.00 | 10271.24 | 144.72 | 1162.54 |

¹⁾ Herunder Tilskud fra Konto for Lov om off. Forsorg Kr. 900.

²⁾ Herunder Andre Udgifter Kr. 463.

³⁾ Herunder Andre Udgifter Kr. 50.

| Konto Matr.-Nr. | Gade | Ejendomssk. | Bogført Værdi 1/4 46 | Lejeindtægt | Skatter og Afgifter | Vedlige- holdelse | Renter | Afskrivning | Overskud |
|--------------------------|---|-------------|-------------------------|-----------------|------------------------|----------------------|-----------------|----------------|----------------|
| | Overført | | | 18219.00 | 1563.50 | 5077.00 | 10271.24 | 144.72 | 1162.54 |
| 19. 749b | Bygr. Kajstræde 10 | 3000.00 | 3650.00 | 336.00 | 35.50 | 60.00 | 182.50 | 58.00 | 0 |
| 20. 828 | > Borgergade 16 | 4000.00 | 5400.00 | 396.00 | 42.00 | 80.00 | 270.00 | 0 | 4.00 |
| 21. 1179 | > Fiskerbakken 2 | 2000.00 | 2000.00 | 180.00 | 31.00 | 40.00 | 100.00 | 0 | 9.00 |
| 22. 1338o | > Dr. Kabells Vej 8 | 5000.00 | 3900.00 | 360.00 | 35.00 | 100.00 | 195.00 | 0 | 30.00 |
| 23. 47 Markj. | >Ll. Sejersg.< Thorkilsv. 2 | 10000.00 | 1.00 | 1128.00 | 122.00 | 200.00 | 0 | 0 | 806.00 |
| 24. 241 b og c Markj. | 4 Træhuse v. >Lundens Minde< og Husvildeafd. | 23000.00 | 6500.00 | 2160.00 | 335.00 | 460.00 | 325.00 | 1040.00 | 0 |
| 25. 241 c | > Husvildebolig | 25000.00 | 1.00 | 2880.00 | 250.00 | 250.00 | 0 | 0 | 2380.00 |
| 26. 271 c | > Kapelvej 65 | 10000.00 | 8900.00 | 840.00 | 132.00 | 200.00 | 445.00 | 0 | 63.00 |
| 27. 336 q | > | 7000.00 | 7631.85 | 420.00 | 35.00 | 140.00 | 381.59 | 0 | ÷ 136.59 |
| | | | | <u>26919.00</u> | <u>2581.00</u> | <u>6607.00</u> | <u>12170.33</u> | <u>1242.72</u> | <u>4317.95</u> |

| | Kr. | Kr. | Kr. |
|---|-----------|-----------|-----------|
| 4 Bilag 4. Konto III A. Gasværket. | | | |
| | | | Indtægt: |
| 1 a. Gas til Byens Belysning | | | 31250.00 |
| b. Salg af Gas: | | | |
| 2 1. Kogegas, 900000 m ³ a 35 Ø. | 315000.00 | | |
| 3 2. Industriegas, 300000 m ³ a 25 Ø. | 60000.00 | | |
| 4 3. Opvarmingsgas, 35000 m ³ a 25 Ø. | 8750.00 | | |
| | | 383750.00 | |
| 5 c. Salg af Koks, 33000 hl a 5,00 Kr. | 165000.00 | | |
| — » smaa Koks, 4000 hl a 3,90 Kr. | 15600.00 | | |
| — » Smuld | 12400.00 | | |
| | | 193000.00 | |
| 6 d. Salg af Tjære, 160 Tons a 260,00 Kr. | 41600.00 | | |
| 7 e. Ledningsafgifter | | 500.00 | |
| 7,0 f. Andre Indtægter | | 200.00 | |
| | | 650300.00 | |
| | | | Udgift: |
| 8 a. Lønninger: | | | |
| 1. Bestyrelsen (1/4 1910) | 10420.00 | | |
| ÷ Vandværkets Andel 1/4 | 2605.00 | | |
| | 7815.00 | | |
| Fragaar for Bolig | 732.00 | | |
| | | 7083.00 | |
| 2. Driftsassistenten (1/1 1921) | 9132.00 | | |
| ÷ Vandværkets Andel 1/8 | 3044.00 | | |
| | 6088.00 | | |
| Fragaar for Bolig | 604.80 | | |
| | | 5483.20 | |
| 3. Fast ansatte Arbejdere | 112280.00 | | |
| ÷ Refusion f. Vandværket | 8000.00 | | |
| | 104280.00 | | |
| 4. For forskudt Arbejdstid | 5350.00 | | |
| 5. Løst antagne Arbejdere (Ferie og Sygdom) | 16000.00 | | |
| 6. Aflæsning og Opkrævning | 8716.00 | | |
| 7. Kontorhjælp | 1702.67 | | |
| | | 148614.87 | |
| 9 b. Tilskud til Pensionsf. (og direkte udbet. Pensioner) | | | |
| 1. Pensionsfonden | 6582.00 | | |
| 2. Fhv. Gasværksarbejder Kr. Larsen | 4588.00 | | |
| 3. » — Oluf Olufsen | 4573.60 | | |
| 4. Gasværksarb. Johan Nielsens Enke | 2581.00 | | |
| 5. — Aage Pedersens Enke | 2581.00 | | |
| 6. — Knud Larsens Enke | 2581.00 | | |
| | | 23486.60 | |
| | | 148614.87 | 650300.00 |
| | Overføres | | |

| | | Kr. | Kr. | Kr. |
|------|--|-----------|-----------|-----------|
| | Overført | 23486.60 | 148614.87 | 650300.00 |
| 7. | Smed Laur. Dam | 4992.00 | | |
| 8. | Gasværksarbejder Chr. Bjerregaard | 4591.77 | | |
| 9. | — Carl Olsen | 4592.66 | | |
| 10. | — Andr. Højegaard | 4593.34 | | |
| 11. | — M. Chr. Hansen | 4812.00 | | |
| 12. | Opkræver Ludvig Nielsen | 2498.00 | | |
| | | | 49566.37 | |
| 10 | c. Forsikringer, Skatter og Afgifter | | 6000.00 | |
| 11 | d. Kontorhold (herunder Tilskud til Byens Bestyrelse) | | 12000.00 | |
| | e. Kul, Olie m.v.: | | | |
| 12 | 1. Kul | 332000.00 | | |
| 13 | 2. Olie, Tvist, Petroleum m.m. | 5000.00 | | |
| 14 | 3. Rensemasse | 4000.00 | | |
| 15 | 4. Vand | 2000.00 | | |
| 16 | 5. Elektricitet | 6000.00 | | |
| | | | 349000.00 | |
| 17 | f. Vedligeholdelse af Bygninger og Plads | | 4000.00 | |
| | g. Vedligeholdelse af Maskiner og Inventar: | | | |
| 18 | 1a. Ovne | 4000.00 | | |
| 18,0 | b. Ombyg. af Ovn | 30000.00 | | |
| | Overf. f. Forny.f. | 30000.00 | 0 | |
| | | | 4000.00 | |
| 19 | 2. Malere | 4000.00 | | |
| 20 | 3. Værktøj, Maskiner og Inventar | 7000.00 | | |
| 21 | 4. Beholdere | 1500.00 | | |
| 21,0 | 5. Tjæretønder | 300.00 | | |
| | | | 16800.00 | |
| | h. Vedligeholdelse af Ledninger: | | | |
| 22 | 1. Hovedledninger | 1000.00 | | |
| 23 | 2. Stikledninger | 7000.00 | | |
| | | | 8000.00 | |
| | i. Nyanskaffelser, der afh. af Aarets Driftsindtægter: | | | |
| 24 | 1. Malere med Tilbehør | 4000.00 | | |
| 25 | 2. Hovedledninger | 0 | | |
| 26 | 3. Stikledninger | 1000.00 | | |
| 27 | 4. Maskiner og Værktøj m.v. | 3000.00 | | |
| 28 | 5. Tjæretønder | 0 | | |
| | | | 8000.00 | |
| | k. Andre Udgifter: | | | |
| 30 | 1. Omkostninger ved Kokssalg | 3500.00 | | |
| 32 | 2. Andre Udgifter | 9355.18 | | |
| | | | 12855.18 | |
| 33 | l. Renter af Driftskapital | | 0 | |
| 34 | m. Renter (5 % af Kr. 330600.54) | | 16530.03 | |
| 34 | n. Afskrivning | | 18933.55 | |
| 35 | o. Henlæggelse til Fornyelsesfond | | 0 | |
| | | | 650300.00 | |
| | | | 0 | |

Kr. Kr. Kr.

5 Bilag 5. Konto III B. Elektricitetsforsyningen og Fjernvarme.

1. Elektricitetsforsyningen:

Indtægt:

| | | | |
|-----|---|-----------|-----------|
| 1 | Elektricitet til Byens Belysning | 12516.00 | |
| 2 | Belysningselektricitet | 249000.00 | |
| 3 | Kraftelektricitet | 235305.00 | |
| 4 | Administrationsafgift 4700 Maalere a Kr. 10,00 | 47000.00 | |
| | | | 543821.00 |
| 5 | Leje af Dieselcentral | 11257.23 | |
| 5,0 | Andre Indtægter | 421.77 | |
| | | | 555500.00 |

Udgift:

a. Lønninger:

| | | | |
|----|---|----------|-----------|
| 6 | 1. 3 $\frac{1}{2}$ Maskinpasser | 23310.00 | |
| | 2. For forskudt Arbejdstid og Hellig- dagstillæg | 3990.00 | |
| | 3. Ferieafløsning | 1300.00 | |
| | | 28600.00 | |
| | ÷ B. H.s Andel | 14300.00 | |
| | | | 14300.00 |
| 7 | 4. 1 Overmontør | 6940.00 | |
| | 5. 1 Maalerreparatør | 6660.00 | |
| | 6. 1 Kontorist | 4908.00 | |
| | ÷ B. H.s Andel | 2454.00 | |
| | | 2454.00 | |
| | 7. Aflæsning og Opkrævning | 10516.00 | |
| | 8. Ferieafløsning | 2370.00 | |
| | | | 28940.00 |
| 8 | b. Tilsk. til Pensionsfond (og direkte udbet. Pensioner) | | |
| | 1. Pensionsfonden | 1351.50 | |
| | 2. Fhv. Bestyrer Olsen | 5808.00 | |
| | 3. Fhv. Medhjælper Samsons Enke | 2581.00 | |
| | 4. Maskinmester O. Jensens Enke | 4744.00 | |
| | 5. Fhv. Medhjælper E. Hansen | 4593.34 | |
| | 6. » Opkræver Ludvig Nielsen | 2498.00 | |
| | | | 21575.84 |
| 9 | c. Forsikringer, Skatter, Afgifter m. v. | 6000.00 | |
| 10 | d. Kontorhold (herunder Tilskud til Byens Bestyrelse) | 17000.00 | |
| 11 | e. Brændselolie, Smøreolie, Tvist m. v.: | | |
| | 1. Smøreolie | 600.00 | |
| | 2. Tvist, Vand, Syre m. m. | 1200.00 | |
| | | | 1800.00 |
| | | | 89615.84 |
| | Overføres | | 555500.00 |

| | | Kr. | Kr. |
|-------|--|------------------|------------------|
| | Overført | 89615.84 | 555500.00 |
| 12 f. | Køb af Elektricitet: | | |
| | 1. Fast Afgift | 59879.50 | |
| | 2. 1.800.000 kWh a 16 Øre | 288000.00 | |
| | | <u>347879.50</u> | |
| 13 g. | Vedligeholdelse af Bygninger og Plads | | 2000.00 |
| 14 h. | Vedligeholdelse af: | | |
| | 1. Batteri | 1500.00 | |
| | -÷ B. H.s Andel | 500.00 | |
| | | <u>1000.00</u> | |
| | 2. Maskiner og Tavler | 2000.00 | |
| | | <u>3000.00</u> | |
| 15 i. | Vedligeholdelse af: | | |
| | 1. Ledningsnet | 8000.00 | |
| | 2. Maalere | 1200.00 | |
| | | <u>9200.00</u> | |
| 16 k. | Nyanskaffelser, der afh. af Aarets Driftsindtægter | | 0 |
| 17 l. | Andre Udgifter | | 4709.18 |
| 18 m. | Renter af Anlægskapital (5 % af Kr. 485954.83) | | 24297.74 |
| 19 n. | Afskrivning | | 24297.74 |
| 20 o. | Henlagt til Fornylsesfond | | 50500.00 |
| | | | <u>555500.00</u> |
| | | | <u>0</u> |
| 2. | Fjernvarme: | | |
| | Indtægt: | | |
| 21 | Salg Fjernvarme: | | |
| | 1. Vestre Skole | 1900.00 | |
| | 2. Varmtvandsbadeanstalten | 1000.00 | |
| | 3. Teknisk Skole | 1900.00 | |
| | 4. Amtsbiblioteket | 2000.00 | |
| | 5. Bornholms Museum | 2000.00 | |
| | 6. Bornholms Telefonselskab | | |
| | 7. Rønne Apotek | | |
| | 8. Købmand E. Møller | | |
| | 9. Rønne Massageklinik | | |
| | 10. Maskinmester O. Jensens Enke | | |
| | 11. Elektricitetsværkbestyrer K. Schmidt | 8700.00 | |
| | 12. Enkefru Nørregaard | | |
| | 13. Rentier Schou | | |
| | 14. Enkefru Dam | | |
| | 15. Læge Frk. Sode | | |
| | 16. Luth. Missionsforening | | |
| | 17. Brandstationen | | |
| | | <u>17500.00</u> | |
| | Overføres | | 17500.00 |

| | Udgift: | Overført | Kr. | Kr. |
|-------|---|----------|----------|------------------|
| | | | | 17500.00 |
| 22 a. | Brændsel 390 Tons a Kr. 65.00 | | 25350.00 | |
| 23 b. | Elektricitet: | | | |
| | 1. Fast Afgift | 240.00 | | |
| | 2. 13.500 kWh a 18 Øre | 2430.00 | | |
| | | | | 2670.00 |
| 24 c. | Betjening 1 Fyrbøder | 6000.00 | | |
| | ÷ Badeanstaltens Andel | 3000.00 | | |
| | | | | 3000.00 |
| 25 d. | Vedligeholdelse | | 480.00 | |
| | | | | <u>31500.00</u> |
| | | | | <u>÷14000.00</u> |

6 Bilag 6. Konto III C. Vandværket.

| | Indtægt: | | | |
|---------|---|---------|----------|------------------|
| 1 a. | Vandafgift efter Bygningsværdi | | 63200.00 | |
| 2 b. | Afgift af Ekstrahaner | | 15000.00 | |
| 3 c. | Afgift af Vandklosettêr | | 32000.00 | |
| 4 d. | Afgift af Bad | | 7500.00 | |
| 5 e. | Vand til Næringsbrug efter Overenskomst | | 7600.00 | |
| 6 f. | Havevanding efter Opmaaling | | 3500.00 | |
| 7 g. | Vand efter Maaler | | 56000.00 | |
| 8 h. | Maalerleje | | 2800.00 | |
| 9 i. | Vand til Byggeforetagender | | 500.00 | |
| 10 k. | Ledningsafgifter | | 500.00 | |
| 11 l. | Lejeindtægt af Stampegaarden: | | | |
| | Leje af Ejendom: | | | |
| | Arbmd. Thorvald Hansen | 480.00 | | |
| | | | | 480.00 |
| | Leje af Arealer: | | | |
| | Emil Sørensen | 170.00 | | |
| | Vilh. Jacobsen | 100.00 | | |
| | Savskærer Dam | 100.00 | | |
| | Peter Jensen | 50.00 | | |
| | | | | 420.00 |
| | | | | 900.00 |
| 11,0.m. | Andre Indtægter | | 100.00 | |
| | | | | <u>189600.00</u> |
| | Udgift: | | | |
| 12 a. | Lønninger: | | | |
| | 1. Andel i Gasværksbestyrerens Løn | 2605.00 | | |
| | 2. Andel i Driftsassistentens Løn | 3044.00 | | |
| | 3. Kontorhjælp | 3405.33 | | |
| | | | | |
| | Overføres | 9054.33 | | 189600.00 |
| | | | | b |

| | | Kr. | Kr. |
|------|--|-----------------|------------------|
| | Overført | 9054.33 | |
| | 4. Aflæsning, Opkrævning og Kontrol | 1500.00 | |
| | 5. a. Faste Arbejdere | 12324.00 | |
| | b. Refusion til Gasværket | 8000.00 | |
| | c. Sygdom og Ferie | 600.00 | |
| | | <u>20924.00</u> | |
| | | | 31478.33 |
| 13 | b. Tilsk. til Pensionsfond (og direkte udbet. Pensioner) | | |
| | 1. Pensionsfonden | 1183.00 | |
| | 2. Fhv. Maskinpasser H. P. Christensen | 3312.00 | |
| | | <u>4495.00</u> | |
| 14 | c. Forsikringer, Skatter, Afgifter m. v. | 1200.00 | |
| 15 | d. Kontorhold (herunder Tilskud til Byens Bestyrelse) | 6000.00 | |
| | e. Kul, Olie m. v. samt Belysning: | | |
| 16 | 1. Olie, Petroleum, Tvist m. m. | 1200.00 | |
| 17 | 2. Elektricitet | 42580.00 | |
| | | <u>43780.00</u> | |
| 18 | f. 1. Vedligeholdelse af Bygninger | 3000.00 | |
| 18,0 | 2. Udgifter ved Stampegaarden | 1200.00 | |
| | | <u>4200.00</u> | |
| | g. Vedligeholdelse af: | | |
| 19 | 1. Maskiner m. v. | 4500.00 | |
| 20 | 2. Boringer, Brønde og Filteranlæg | 7500.00 | |
| 21 | 3. Maalere | 500.00 | |
| | | <u>12500.00</u> | |
| | h. Vedligeholdelse af Ledninger: | | |
| 22 | 1. Hovedledninger | 1000.00 | |
| 23 | 2. Stikledninger | 10000.00 | |
| | | <u>11000.00</u> | |
| | i. Nyanskaffelser, der afh. af Aarets Driftsindtægter: | | |
| 24 | 1. Boringer, Brønde og Filtre | 0 | |
| 25 | 2. Hovedledninger | 4000.00 | |
| 26 | 3. Stikledninger | 1500.00 | |
| 27 | 4. Maalere | 1500.00 | |
| 28 | 5. Maskiner, Værktøj og Inventar | 2000.00 | |
| | | <u>9000.00</u> | |
| 29 | k. Andre Udgifter | 4682.97 | |
| 30 | l. Renter af Driftskapital | 0 | |
| 31 | m. Renter af Anlægskapital (5 % af Kr. 488394.00) | 24419.70 | |
| 31 | n. Afskrivning | 32844.00 | |
| 32 | o. Henlæggelse til Fornyelsesfond | 4000.00 | |
| | | | <u>189600.00</u> |
| | | | <u>0</u> |

Kr. Kr.

7 Bilag 7. Konto III D. Slagtehus og Kødkontrol.

Indtægt:

| | | | |
|------|---|----------|-----------------|
| 1 a. | Slagteafgift ved Hjemmeslagtning | 24550.00 | |
| 2 b. | Kontrolafgift » Eksportslagtning | 2905.00 | |
| 3 c. | Afgift ved Vejning af levende og slagtede Kreaturer | 600.00 | |
| 4 d. | Gødningssalg | 100.00 | |
| 5 e. | Foderafgift | 0 | |
| 6 f. | Indtægt ved Kvalitetsbedømmelse af Kød | 3040.00 | |
| | | | <u>31195.00</u> |

Udgift:

| | | | |
|-------|--|----------------|-----------------|
| 7 a. | Lønninger: | | |
| 1. | Stadsdyrlægen ($\frac{1}{9}$ 1913) | 10564.00 | |
| 2. | Opsynsmanden ($\frac{1}{7}$ 1928) | 6516.00 | |
| | Fragaar f. Bolig og Brændsel | 338.40 | |
| | | <u>6177.60</u> | |
| 3. | Opsynsmandens Medhjælper | 2860.00 | |
| 4. | Vikar for Stadsdyrlæge og Opsynsmand i Ferie | 960.00 | |
| 5. | Stadsdyrlægen for Kvalitetsbedømmelse af Kød | 1520.00 | |
| | | | <u>22081.60</u> |
| 8 b. | Tilsk. til Pensionsfond (og direkte udbet. Pensioner) | 1042.00 | |
| 9 c. | Forsikringer, Skatter og Afgifter | 255.00 | |
| 10 d. | Kontorhold (herunder Tilskud til Byens Bestyrelse) | 800.00 | |
| 11 e. | Brændsel, Belysning og Vand | 3000.00 | |
| 12 f. | Vedligeholdelse af Bygninger | 2000.00 | |
| 13 g. | Vedligeholdelse af Maskiner og Inventar | 2000.00 | |
| 14 h. | Nyanskaffelser, der afh. af Aarets Driftsindtægter | 0 | |
| 15 i. | Andre Udgifter (Foder, Stempelsværte, Mærker, Patroner, Sæbe og andet Rengøringsmateriale) | 1055.60 | |
| 16 k. | Renter af Anlægs kapital (5% af Kr. 104815.98) | 5240.80 | |
| 16 l. | Afskrivning | 3120.00 | |
| 17 m. | Henlæggelse til Fornyelsesfond | 0 | |
| | | | <u>40595.00</u> |
| | | | <u>÷9400.00</u> |

| | Kr. | Kr. |
|--|---------|--------------------|
| 8 Bilag 8. Konto III E. Badeanstalter. | | |
| 1. Varmtvandsbadeanstalten: | | |
| Indtægt: | | |
| 1 a. Salg af Badebilletter | | 21250.00 |
| Udgift: | | |
| 2 a. Lønninger: | | |
| 1. Bademesteren ($\frac{1}{12}$ 1937) | 6420.00 | |
| 2. Medhjælp | 3000.00 | |
| 3. Fyrbøder og Ekstrahjælp | 6000.00 | |
| ÷ Fjernvarmens Andel | 3000.00 | |
| | 3000.00 | |
| | | 12420.00 |
| 3 b. Tilsk. til Pensionsfond (og direkte udbet. Pensioner) | | 318.00 |
| 4 c. Brændsel | | 12550.00 |
| 5 d. Opvarmning | | 1000.00 |
| 6 e. Belysning | | 200.00 |
| 7 f. Vandafgift | | 2000.00 |
| 8 g. Rengøring | | 400.00 |
| 9 h. Rengøringsmidler | | 400.00 |
| 10 i. Skatter og Afgifter | | 25.00 |
| 11 k. Vedligeholdelse | | 200.00 |
| 12 l. Andre Udgifter | | 691.15 |
| 13 m. Renter (5 % af Kr. 2827.08) | | 141.35 |
| 13 n. Afskrivning | | 804.50 |
| | | 31150.00 |
| | | ÷ 9900.00 |
| 2. Søbadeanstalten | | 0 |
| | | ÷ 9900.00 |
| 8,0 Rønne Teglværk. | | |
| Overskud ved Drift af Teglværket | | 12500.00 |
| Forrentning (5 % af Kr. 250000.00) | | ÷ 12500.00 |
| | | 0 |
| 9 Bilag 10. Konto IV. Afgifter af fast Ejendom. | | |
| 1 a. Faste aarlige Afgifter, som ved Salg af kommunale Ejendomme er paalagt disse | | 142.49 |
| 10 Bilag 11. Konto V. Afgifter og Kendelser iflg. Næringsloven m. fl. Love. | | |
| 1 a. Kendelser for Næringsadkomster | | 3000.00 |
| 2 b. Andel i Afgiften paa Omsætningen af stærke Drikke i Hold til Lov Nr. 83 af $\frac{22}{3}$ 1930, jfr. Lov Nr. 188 af $\frac{23}{6}$ 1932 | | 30000.00 |
| 3 c. Andre Afgifter ifølge Beværterloven | | 75.00 |
| | | Overføres 33075.00 |

| | Kr. | Kr. |
|---|----------|------------------|
| | Overført | 33075.00 |
| 4 d. Bøder i Henhold til Næringslovens § 95 | | 0 |
| 5 e. Indtægt ifølge Lov af 1. Marts 1889 om Handelsregistre . . | | 30.00 |
| 6 f. Afgift af Hunde i H. t. Lov af 18. Maj 1937 | 4600.00 | |
| Fragaar Udgifter | 100.00 | 4500.00 |
| 7 g. Kommunens Andel af Forlystelsesskat | | 30000.00 |
| 9 h. Gebyr for Oplysning fra Folkeregistret | | 95.00 |
| 10 j. Stadepenge | 1200.00 | |
| Tilskud til Byens Bestyrelse m. m. | 1200.00 | 0 |
| 11 k. Afgifter af Motorkøretøjer | 48000.00 | |
| Heraf oplagt til senere Forbrug | 0 | 48000.00 |
| 12 l. Gebyr for Udskrift af Ægteskabsbogen | | 0 |
| 13 m. Afgift i H. t. Politivedtægtens § 33 | | 0 |
| 14 n. Afgift af Spil ved Væddeløb m. m. | | 0 |
| | | <u>115700.00</u> |

11 Bilag 12. Konto VI. Tilskud fra den fælleskommunale Udligningsfond og fra Staten.

| | | |
|--|-----------|------------------|
| 1 A. Tilskud fra den fælleskommunale Udligningsfond: | | |
| 1. Tilskud til delvis Dækning af Kommunens Udgifter i H. t. Lov om offentlig Forsorg | 39933.00 | |
| 2. Tilskud til delvis Dækning af Kommunens Udgifter i H. t. Lovgivningen om mellemkommunal Refusion for visse Arbejdsløshedsudgifter | 0 | |
| 3. Tilskud til delvis Dækning af Kommunens Udgifter til Invalide- og Aldersrenter | 130038.00 | |
| 4. Tilskud til delvis Dækning af Kommunens Udgifter til Skolevæsen | 47700.00 | |
| 5. Tilskud til Nedbringelse af Kommunens Udgifter til Drift af Sygehuse | 0 | |
| 6. Tilskud af Udligningsfondens Midler til særlig vanskeligt stillede Kommuner i H. t. Lovens § 6 | 0 | 217671.00 |
| 2 B. Tilskud fra Staten i H. t. § 79 i Lov om off. Forsorg | | 0 |
| | | <u>217671.00</u> |

12 Bilag 13. Konto VII. Koncessionsafgifter.

| | |
|--|--------|
| 1 a. Afgift af Benzintankanlæg | 150.00 |
|--|--------|

| | Kr. | Kr. |
|---|-----|----------------|
| 13 Bilag 14. Konto VIII. Forskellige andre Indtægter. | | |
| 1 a. Bøder, herunder Skattebøder | | 1000.00 |
| 2 b. Skolemulkter | | 0 |
| 3 c. Gebyrer i Henhold til Bygningslovgivningen | | 500.00 |
| 4 d. Kursgevinst ved Indkøb af Obligationer til Afdrag paa Gæld | | 0 |
| 5 e. Refusion af Afdrag paa Kirkelaan | | 1376.73 |
| 6 f. Andre Indtægter | | 23.27 |
| | | <u>2900.00</u> |

14 Bilag 15 A. Konto IX A. Paalignede Skatter.

| | | | |
|---|--|------------|-------------------|
| 1 | 1. Ejendomsskatter: | | |
| 1 | a. Grundskyld | 53000.00 | |
| 2 | b. Ejendomsskyld | 45000.00 | |
| 3 | c. Grundstigningsskyld | 800.00 | |
| 4 | d. Dækningsafgift | 6500.00 | |
| | | | <u>105300.00</u> |
| 5 | 2. Skat af Aktieselskaber | 33771.35 | |
| | Fragaar: Andre Kommuners Andel | 3000.00 | |
| | | | <u>30771.35</u> |
| 6 | 3. Skat til Kommunen som Erhvervskommune | 8000.00 | |
| 7 | 4. Personlig Kommuneskat | 2288400.00 | |
| | | | <u>2432471.35</u> |
| | Uerholdelige Skatter | | 100000.00 |
| | | | <u>2332471.35</u> |

Bilag 15 B. Konto IX B. Vederlag for Opkrævning af Skatter og Afgifter til Staten og af fælleskommunale Skatter.

| | | |
|----|---|-----------------|
| 11 | 1. Vederlag for Opkrævning af Indkomst- og Formueskat til Staten | 13000.00 |
| 12 | 2. Vederlag for Opkrævning af Ejendomsskyld, Grundskyld og Grundstigningsskyld til Staten | 350.00 |
| 13 | 3. Vederlag for Opkrævning af fælleskommunal Indkomst- og Formueskat | 10200.00 |
| 14 | 4. Vederlag for Opkrævning af fælleskomm. Ejd. skatter | 850.00 |
| | | <u>24400.00</u> |

Driftsudgifter.

| | | Kr. | Kr. |
|-----------|--|----------|-----------|
| 15 | Bilag 16. Konto XI. Byens Bestyrelse i Almindelighed. | | |
| 1 | 1. Borgmesterens Vederlag | | 11340.00 |
| | 2. Den almindelige Forvaltning. | | |
| | a. Lønninger: | | |
| | Kæmneren | | |
| | Byraadssekretæren } | 14928.00 | |
| | Kommunekassereren | 9276.00 | |
| | 4 Fuldmægtige | 32256.00 | |
| | 12 Assisterter | 77467.00 | |
| | 7 Kontorister | 28004.34 | |
| | 7 Elever (3 Kontorister i Finansaaret) | 17258.00 | |
| | | <hr/> | 179189.34 |
| 2 | b. Henlæggelse til Pensionsfond og direkte ud- | | |
| | betalte Pensioner | 9253.99 | |
| 3 | c. Lovpligtig Ulykkes- samt Kautionsforsikring | 250.00 | |
| | Fragaar: | 9503.99 | |
| | Tilskud fra Rønne Havn | 749.50 | |
| | | <hr/> | 8754.49 |
| | d. Kontorholdsudgifter: | | |
| 4 | 1. Borgmesterkontor, Kommunekontor og | | |
| | Folkeregister | 12500.00 | |
| 5 | 2. Revision | 6240.00 | |
| | | <hr/> | 18740.00 |
| | e. Andre Udgifter: | | |
| 6 | 1. Telefon | 1500.00 | |
| 7 | 2. Annoncer og Tryksager | 7000.00 | |
| 8 | 3. Fejltællingspenge | 1200.00 | |
| 9 | 4. Andre Udgifter | 276.17 | |
| | | <hr/> | 9976.17 |
| | | | <hr/> |
| | | | 228000.00 |
| | 3. Skatters Paaligning og Opkrævning: | | |
| 10 | a. Udgifter ved Ligningskommissionen | 2500.00 | |
| 11 | b. Lønninger: | | |
| | 1. Pantefogdens Løn | 5900.00 | |
| | 2. Opkrævernes Løn | 12700.00 | |
| | 3. Ekstra Medhjælp | 4000.00 | |
| | | <hr/> | 22600.00 |
| 12 | c. Annoncer | 1000.00 | |
| 13 | d. Papir, Porto, Telefon m. m. | 4000.00 | |
| 14 | e. Revisionsassistance | 6000.00 | |
| 15 | f. Pantevidne og Afhentning | 2000.00 | |
| 16 | g. Uforudsete Udgifter | 1400.00 | |
| | | <hr/> | 39500.00 |
| | | <hr/> | <hr/> |
| | Overføres | 39500.00 | 228000.00 |

| | | Kr. | Kr. |
|----|--|-------------------|-----------|
| | Overført | 39500.00 | 228000.00 |
| | Fragaar Indtægter: | | |
| 17 | Indgaaede Pantegebyrer og andre Gebyrer . | 1000.00 | |
| | | <u> </u> | 38500.00 |
| 4. | Teknisk Forvaltning: | | |
| | a. Stadsingeniørens Kontor. | | |
| 18 | 1. Lønninger: | | |
| | Stadsingeniøren | 13548.00 | |
| | 1 Ingeniør | 7400.00 | |
| | 1 Konstruktør | 6316.00 | |
| | 1 Kontorist | 4608.00 | |
| | | <u> </u> | 31872.00 |
| 19 | 2. Henlæggelser til Pensionsfond . | 930.00 | |
| | Fragaar: Tilskud fra Rønne Havn | 465.00 | |
| | | <u> </u> | 465.00 |
| 20 | 3. Kontorholdsudgifter | | 4000.00 |
| 21 | 4. Andre Udgifter | 3063.00 | |
| | Fragaar for privat Kørsel | 400.00 | |
| | | <u> </u> | 2663.00 |
| | | | 39000.00 |
| | b. Bygningsinspektørens Kontor. | | |
| 22 | 1. Lønninger: | | |
| | Bygningsinspektøren | 9276.00 | |
| | 1 Konstruktør | 6720.00 | |
| | | <u> </u> | 15996.00 |
| 23 | 2. Henlæggelser til Pensionsfond | | 576.00 |
| 24 | 3. Kontorholdsudgifter | | 1000.00 |
| 25 | 4. Leje, Rengøring og Opvarmning | | 1420.00 |
| 26 | 5. Andre Udgifter | | 308.00 |
| | | <u> </u> | 19300.00 |
| | 5. Administrationsbygning: | | |
| 27 | a. Vedligeholdelse af Bygning | | 5000.00 |
| 28 | b. — og Nyanskaffelse af Inventar | | 15000.00 |
| 29 | c. Brændsel og Belysning | | 5000.00 |
| 30 | d. Renholdelse: | | |
| | Pedellen | 5400.00 | |
| | Rengøring | 6500.00 | |
| | | <u> </u> | 11900.00 |
| 31 | e. Skatter og Afgifter | | 1200.00 |
| 32 | f. Andre Udgifter | | 272.00 |
| 33 | g. Forrentning (5 % af Kr. 96800.00) | | 4840.00 |
| 33 | h. Afskrivning | | 1000.00 |
| 33 | i. Afskrivning paa Inventar | | 0 |
| 34 | k. Benyttelse af Raadhus | | 150.00 |
| | | <u> </u> | 44362.00 |
| | Overføres | 44362.00 | 324800.00 |

| | | Kr. | Kr. |
|-----------|---|-----------------|------------------|
| | Overført | 44362.00 | 324800.00 |
| 35 | Fragaar: | | |
| | Tilskud fra Rønne Havn til Leje af | | |
| | Borgmesterkontor | 600.00 | |
| | Tilskud fra Stadenpenge (Konto V) . . | 1200.00 | |
| | Lejeindtægt for Pistolstræde 17 . . | 2520.00 | |
| | | <u>4320.00</u> | |
| | | | <u>40042.00</u> |
| 36 | 6. Fragaar: | | 364842.00 |
| | Refusion af Administrationsudgifter vedrørende: | | |
| | a. Gasværket | 10000.00 | |
| | b. Elektricitetsforsyningen | 15000.00 | |
| | c. Vandværket | 5000.00 | |
| | d. Socialkontoret | 40600.00 | |
| | e. Rønne Havn | 20442.00 | |
| | | <u>91042.00</u> | |
| | | | <u>273800.00</u> |

16 Bilag 17. Konto XII. Udgifter i Henhold til Lov om offentlig Forsorg af 20. Maj 1933, jfr. Lov Nr. 101 af 14. April 1937, Lov Nr. 121 af 7. Maj 1937 og Lov Nr. 336 af 29. Juli 1942.

| | Kr. | Kr. |
|--|---|------------|
| <i>A. Administrationsudgifter:</i> | | |
| 1 1. | Honorarer og Lønninger (herunder Tilskud til Byens Bestyrelse) | 42500.00 |
| 2 2. | Tilskud til Pensionsf. (og direkte udbet. Pensioner) | 0 |
| 3 3. | Udgifter ved det sociale Udvalg og Socialkontoret | 5000.00 |
| 4 4. | Dagpenge og Befordringsudgifter (Tjenesterejser) | 1600.00 |
| 4,0 5. | Udgifter ved Etatsraadinde Koføeds Stiftelse . . . | 900.00 |
| | | 50000.00 |
| <i>B. Børneværn, Underholdsbidrag m. v.:</i> | | |
| 1. | Børneværn. Udgifter v. Børneværnsforanstaltninger i H. t. Forsorgslovens Afsnit II (herunder forebyggende Foranstaltninger). | |
| 5 | a. Udgifter, som er Genstand for Statsref. m. v.: | |
| | 1. Udgifter v. Børneværnsforanstaltninger overfor Børn, der <i>ikke</i> har dansk Indfødsret, og for hvem Staten refunderer $\frac{7}{10}$ i H. t. Forsørgelsesbevis eller Socialmin. Bestemmelse | 0 |
| | Fragaar: | |
| | 1. Forskudsvis udbet. Overøvrighedsbidrag og Ref. fra bidragspligtige | 0 |
| | 2. Refusion fra Udlandet | 0 |
| | | 0 |
| 6 | b. Fragaar: Statens Andel ($\frac{7}{10}$) heraf | 0 |
| 7 | B. 1. a. 2. Udgifter ved Børneværnsforanstaltninger overfor Børn, for hvem Staten yder fuld Refusion i H. t. §§ 18, Stk. 2, 20, Stk. 4, 64, Stk. 1, Nr. 3 d, og 65 samt § 335, Stk. 2 | 1000.00 |
| | b. Fragaar: | |
| | 1. Forskudsvis udb. Overøvrighedsbidr. og Ref. fra bidragspl. | 0 |
| | 2. Refusion fra Udlandet | 0 |
| | | 0 |
| 8 | c. Fuld Statsref. af Resten | 1000.00 |
| | | 1000.00 |
| 9 | 3. Udgifter ved Børneværnsforanstaltninger overfor Børn, for hvem <i>Staten</i> i H. t. Overgangsbestemmelsen i § 330, Stk. 2, | 0 |
| | Overføres | 0 50000.00 |

| | | Kr. | Kr. |
|----|---|----------|----------|
| | Overført | 0 | 50000.00 |
| | Nr. 3, ref. Opholdskommunens Andel: | | |
| | a. Udgift | 0 | |
| | b. Fragaar: Forskudsvi- udbetalte Overøvrighedsbidr. og Ref. fra bidragspligtige | 0 | |
| | | 0 | |
| 10 | c. Fragaar: Statsrefusion $\frac{3}{10}$ | 0 | |
| | | 0 | 0 |
| | b. Udgifter, som er Genstand for mellemkom- munal Refusion m. v.: | | |
| | 1. Udgifter ved Børneværnsforanstaltninger overfor Børn, der <i>har</i> dansk Indfødsret, og hvor en <i>Kommune</i> bærer Opholds- kommunens Andel: | | |
| 11 | a. Børns Anbr. udenf. deres Hjem (§§ 113, Stk. 2, 130-150 og 171, jfr. § 58, Stk. 2) | 23500.00 | |
| 12 | b. Forebyggende Foranstaltninger (§ 291, jfr. § 123, Stk. 2, og § 128, Stk. 2, jfr. § 58, Stk. 2) | 500.00 | |
| | | 24000.00 | |
| 13 | c. Fragaar: Forskudsvi udbetalte Over- øvrighedsbidrag og Ref. fra bidragspl. | 2000.00 | |
| | | 22000.00 | |
| 14 | B. 1. b. 2. Udgifter ved Børneværnsforanstaltninger overfor Børn, der ikke har dansk Ind- fødsret, og som ikke har Ret til vedva- rende Forsørgelse eller Forsørgelsesbevis, men for hvem Kommunen i H. t. Social- ministeriets Bestemmelse faar mellem- kommunal Ref. m.v. for $\frac{7}{10}$ af Udgifterne: | | |
| | a. Udgift | 0 | |
| | b. Fragaar: Ref. fra under- støttede eller fra forsør- gelses- eller bidragspligtige | 0 | |
| | | 0 | 22000.00 |
| | 2. a. Forskudsvi udbetalte Underholdsbidrag m. v. til Børn uden for Ægteskab (§§ 182- 208 og 235-36): | | |
| 21 | 1. Bidragspligtige med Bopæl i Kommunen | 8000.00 | |
| 22 | 2. Bidragspl. med bekendt Bopæl i andre Kommuner | 22000.00 | |
| | Overføres | 30000.00 | 72000.00 |

| | | Kr. | Kr. | Kr. |
|----|---|--------------|-----------------|----------|
| | Overført | 30000.00 | | 72000.00 |
| 23 | 3. Bidragspl., forgæves efterl. | 2000.00 | | |
| 24 | 4. — udvandrede og døde | 4000.00 | | |
| | | | 36000.00 | |
| | Fragaar: Ref. fra bidragspligtige . . . | | 19000.00 | |
| | | | <u>17000.00</u> | |
| 25 | b. Udbetalte Bidrag i Tilfælde, hvor flere ved Faderskabssagen er anset som bidragspligtige (§ 30 i Lov Nr. 131 af 7. Maj 1937 om Børn uden for Ægteskab) | | 1000.00 | |
| | | Ialt (a + b) | 18000.00 | |
| | Fragaar: Fuld Statsrefusion | | 18000.00 | 0 |
| | 3. Forskudsvis udbetalte Underholdsbidrag m.v. til Børn i Ægteskab (§§ 209—218 og 237): | | | |
| 26 | a. Bidragspl. med Bopæl i Komm. | 8000.00 | | |
| 27 | b. Bidragspligtige med bekendt Bopæl i andre Kommuner | 8000.00 | | |
| 28 | c. Bidragspl., forgæves efterlyste | 200.00 | | |
| 29 | d. — udvandrede og døde | 800.00 | | |
| | | | 17000.00 | |
| | Fragaar: Ref. fra bidragspligtige | 9000.00 | | |
| | Fuld Statsrefusion | 8000.00 | | |
| | | | <u>17000.00</u> | 0 |
| | 4. Bidrag til Børn af Enker og Enkemænd samt til forældreløse Børn (§§ 219—230): | | | |
| 30 | a. Bidrag til Børn af Enker (§ 219) | 15000.00 | | |
| 31 | b. Underst. til Enkemænd med Børn (§ 224) . | 1200.00 | | |
| 32 | c. Bidrag til forældreløse Børn (§ 229) . . . | 800.00 | | |
| | | | 17000.00 | |
| 33 | Fragaar: Statstilskud, $\frac{4}{7}$ heraf | | 9700.00 | 7300.00 |

C. Hjælp i særlige Tilfælde (Særhjælp) (§§ 231-291) m.v.:

1. Udgifter, som er Genstand for Statsrefusion:

- a. Forskudsvis Udbetaling af Statens Udgifter til sindssyge, aandssvage, Epileptikere, vanføre eller lemlæstede, taleledende, blinde og døvstumme

Overføres 79300.00

| | | Kr. | Kr. |
|----|---|----------|----------|
| | Overført | | 79300.00 |
| | inden deres Optagelse paa Anstalt og i Anledning af deres Udskrivning derfra (§§ 69—70): | | |
| 34 | 1. Sindssyge | 900.00 | |
| 35 | 2. Aandssvage | 200.00 | |
| 36 | 3. Epileptikere | 200.00 | |
| 37 | 4. Vanføre eller lemlæstede | 100.00 | |
| 38 | 5. Talelidende | 100.00 | |
| 39 | 6. Blinde | 100.00 | |
| 40 | 7. Døve | 100.00 | |
| | | <hr/> | |
| | | 1700.00 | |
| 41 | 8. Fragaar: Refusion fra understøttede eller fra forsørgelses- eller bidragspligtige . . . | 100.00 | |
| | | <hr/> | |
| | | 1600.00 | |
| 41 | 9. Fragaar: Fuld Statsrefusion af Resten . . | 1600.00 | |
| | | <hr/> | |
| | | 0 | |
| 42 | b. Offentlig eller vederlagsfri Behandling af Tuberkulose, epidemiske, smitsomme eller veneriske Sygdomme (§ 269, § 262, Stk. 3, 2. Pkt., Lov af 12. Marts 1918, Lov Nr. 138 af 10. Maj 1915, Lov Nr. 81 af 30. Marts 1906) | 0 | |
| | Fragaar: Statsrefusion i H. t. Lov Nr. 137 af 2. Maj 1934, jfr. Bek. af 31. Marts 1936 | 0 | |
| | | <hr/> | |
| | | 0 | |
| 43 | c. 1. Hjælp til Militærpersoner (§ 281) | 72000.00 | |
| | Fragaar: Statstilskud, $\frac{4}{7}$ heraf | 41000.00 | |
| | | <hr/> | |
| | | 31000.00 | |
| | 2. Hjælp til Personer, som er indkaldt til Civilbeskyttelsestjeneste (Arbejds- og Socialministeriets Bekg. af 9. Juli 1940) | 0 | |
| | Fragaar: Statstilskud, $\frac{4}{7}$ af det samlede Beløb | 0 | |
| | | <hr/> | |
| | | 0 | |
| | 3. Hjælp i Anledning af krigsmæssige Begivenheder (Socialmin. Lovanordning af 25. Oktbr. 1943) | 20000.00 | |
| | Fragaar: | | |
| | Statsrefusion, $\frac{9}{10}$ heraf | 18000.00 | |
| | | <hr/> | |
| | | 2000.00 | |
| | Overføres | 33000.00 | 79300.00 |

| | | Kr. | Kr. | Kr. |
|--|--|---------|----------|-----------|
| | Overført | | 33000.00 | 79300.00 |
| | d. Hjælp til forliste Søfolk (§ 283) . . . | 200.00 | | |
| | Fragaar: Statsref. (hele Beløbet) . . . | 200.00 | | |
| | | <hr/> | 0 | |
| 44 | e. Offentlig Skolebespisning m. m. (§§ 285—288) | 3000.00 | | |
| | Fragaar: Statens Tilskud (§ 288, Stk. 2) | 800.00 | | |
| | | <hr/> | 2200.00 | |
| | | | <hr/> | 35200.00 |
| 2. Udgifter, som er Genstand for mellemkomm. Refusion m. v.: | | | | |
| 45 | a. Jordemoderhjælp (§§ 231—232) . . . | 400.00 | | |
| | Fragaar: Ref. fra betalingspligtige (§ 232, Stk. 2) | 0 | | |
| | | <hr/> | 400.00 | |
| 46 | b. Optagelse paa Sygehus eller kom- munalt Fødehjem (§ 234) | 1400.00 | | |
| | Fragaar: Ref. fra betalingspligtige . . . | 200.00 | | |
| | | <hr/> | 1200.00 | |
| 47 | c. Hjælp til fødende Arbejdersker, jfr. Fabriks- loven af 29. April 1913 § 29, Stk. 1, og Bageriloven af 9. Juni 1920 § 11, Stk. 1 (§ 238) | | 100.00 | |
| 48 | d. Hjælp til Sødmælk til ammende Mødre (§ 239) | | 1600.00 | |
| 49 | e. Fortsat Sygekassehjælp (§§ 241—246) | | 4200.00 | |
| 50 | f. Hjælp til kronisk syge (§§ 247—250) | | 22300.00 | |
| 50,1 | Hjælp til livsvigtige Præparater (§ 250) | | 100.00 | |
| 51 | g. Sindssyge og deres Familier (§§ 252—253) | | 100.00 | |
| 52 | h. Aandssvage (§ 254) | | 100.00 | |
| 53 | i. Epileptikere (§ 255) | | 100.00 | |
| 54 | k. Vanføre eller lemlæstede (§ 256) | | 100.00 | |
| 55 | l. Talelidende (§ 257) | | 100.00 | |
| 56 | m. Blinde og deres Familier (§§ 258—259) | | 100.00 | |
| 57 | n. Døve (§§ 260—261) | | 100.00 | |
| 58 | o. Forsorg i Anledning af Tuberkulose, Lupus, Kræftsaar, Kræftsvulster eller andre ondartede Svulster for Pat. med deres Familier (§§ 262—265) | | 800.00 | |
| 59 | p. Udgifter til Kur og Pleje ved Behandling af Fnat (§ 269, jfr. § 64, Stk. 2, Nr. 2, 2. Pkt., og Lov Nr. 138 af 10. Maj 1915 § 35) | | 200.00 | |
| | | | <hr/> | |
| | Overføres | | 31600.00 | 114500.00 |

| | | Kr. | Kr. |
|----|---|-----------------|-----------|
| | Overført | 31600.00 | 114500.00 |
| 60 | q. Midlertidig Hjælp (§ 270) | 100.00 | |
| 61 | r. Lægehjælp og i visse Tilfælde Tandlæge- behandling (§ 271) | 1200.00 | |
| 62 | s. Medicin m. v. (§ 272) | 1400.00 | |
| 63 | t. Kommunal Sygepleje (§ 274): | | |
| | 1. <i>alene</i> til trængende (§ 274, Stk. 1) | 0 | |
| | 2. <i>saavel</i> til trængende <i>som</i> til ikke trængende (§ 274, Stk. 4) | 2800.00 | |
| | | <u>2800.00</u> | |
| 64 | u. Rejsseudgifter til Rigshospitalet (§ 275) | 100.00 | |
| 65 | v. Hjælp i Anledning af Ulykkestilfælde (§ 276) | 300.00 | |
| 66 | w. Hjælp i Anledning af Hustrus Indlæggelse paa Sygehus (§ 277) | 100.00 | |
| 67 | x. Begravelse (§ 278) | 1700.00 | |
| 68 | y. Hjælp til Stifbørn (§ 280) | 0 | |
| 69 | z. Læge-, Sygehus- samt Jordemoderkørsel til trængende (§ 291, jfr. § 334, 14) | 1000.00 | |
| | | <u>40300.00</u> | |
| | 3. Forskud paa Invalidereater, Aldersreter og midlertidig Hjælp til Børn af Enker og Enke- mænd samt til forældreløse Børn, overført fra Afgregningskonto til Særhjælp, jfr. Folkeforsik- ringslovens § 58 og Forsorgslovens § 227: | | |
| 70 | 1. Forskud paa Invalidereater | 1200.00 | |
| 71 | 2. — « Aldersrente | 0 | |
| 72 | 3. Midlertidig Hjælp til Enkebørn m. fl. | 0 | 1200.00 |
| | | <u>0</u> | |
| | 4. Udgifter, som ikke er Genstand for Refusion fra Staten eller Refusionsforbundet m. v.: | | |
| 73 | a. Hjælp til husvilde (§ 279) | 800.00 | |
| 74 | b. Forbigaaende og uforudseelige Trangstilfælde (§§ 289—290) | 200.00 | |
| | | <u>200.00</u> | 1000.00 |
| 75 | 5. Kontingenthjælp: | | |
| | 1. Hjælp til Betaling af Sygekassekontingent og Invalidepræmie (F. F. § 15, Stk. 2), saa- fremt Hjælpen er ydet som Særhjælp | 1200.00 | |
| | | <u>1200.00</u> | |
| | Overføres | 1200.00 | 157000.00 |

| | | Kr. | Kr. |
|------|---|---------|-----------|
| | Overført | 1200.00 | 157000.00 |
| 76 | 2. Hjælp til Betaling af Sygekassekontingent og Invalidepræmie (F. F. § 15, Stk. 2), saafremt Hjælpen er ydet som Kommunehjælp <i>uden</i> Tab af Valgret | 2400.00 | |
| 77 | 3. Hjælp til Betaling af Sygekassekontingent og Invalidepræmie (F. F. § 15, Stk. 2), saafremt Hjælpen er ydet som Kommunehjælp <i>med</i> Tab af Valgret | 300.00 | |
| 78 | 4. Hjælp til Betaling af Medlemsbidrag til Arbejdsløshedsk. og Fortsættelsesk. (A.L. § 13, Stk. 5) saafremt Hjælpen er ydet som Særhj. | 800.00 | |
| 78,1 | 5. Hjælp til Betaling af Medlemsbidrag til Arbejdsløshedskassen og Fortsættelseskassen (A. L. § 13, Stk. 5), saafremt Hjælpen er ydet som Kommunehjælp <i>uden</i> Tab af Valgret | 1200.00 | |
| 78,2 | 6. Hjælp til Betaling af Medlemsbidrag til Arbejdsløshedskassen og Fortsættelseskassen (A. L. § 13, Stk. 5), saafremt Hjælpen er ydet som Kommunehjælp <i>med</i> Tab af Valgret | 300.00 | |
| | | <hr/> | 6200.00 |

D. Kommunehjælp (§§ 292—308):

| | | | |
|------|--|----------|---------------------|
| | 1. Kommunehj. <i>uden</i> Tab af Valgret og Valgbarhed: | | |
| 79 | a. Kommunehjælp, § 293, 1 | 1800.00 | |
| 79,1 | b. Kommunehj. i H. t. Lov af ³¹ / ₈ 1946 | 200.00 | |
| 80 | c. Kommunehjælp, § 293, 3 | 4000.00 | |
| 81 | d. — § 297 | 80000.00 | |
| 82 | e. Anden Kommunehjælp, § 292 | 7000.00 | |
| | | <hr/> | 93000.00 |
| | Fragaar: | | |
| 84 | Refusion fra understøttede eller fra forsørgelses- eller bidragspligtige | 3000.00 | |
| | | <hr/> | 90000.00 |
| | 2. Kommunehjælp <i>med</i> Tab af Valgret og Valgbarhed: | | |
| 85 | a. Kommunehjælp, § 297 | 8000.00 | |
| 86 | b. Anden Kommunehjælp, § 292 | 3000.00 | |
| | | <hr/> | 11000.00 |
| | Fragaar: | | |
| 90 | Refusion fra understøttede eller fra forsørgelses- eller bidragspligtige | 0 | |
| | | <hr/> | 11000.00 |
| | | <hr/> | Overføres 264200.00 |

| | Overført | Kr. | Kr. | Kr. |
|-------------------------------------|--|---------|---------|-----------|
| | | | | 264200.00 |
| <i>E. Fattighjælp (§§ 309—324):</i> | | | | |
| 91 | a. Kontant Understøttelse | 100.00 | | |
| 92 | b. Naturalier, Beklædning m. v. | 1200.00 | | |
| 93 | c. Husleje | 100.00 | | |
| 94 | d. Ophold paa Arbejdsanstalt | 4200.00 | | |
| 95 | e. Ophold paa Afvænningshjem | 400.00 | | |
| | | | 6000.00 | |
| Fragaar: | | | | |
| 96 | Refusion fra understøttede eller fra forsørgelses- eller bidragspligtige | | 0 | 6000.00 |

F. Hjælp til Udlændinge (§§ 17—21), islandske Statsborgere (§ 335, Stk. 2) og visse danske Statsborgere (§ 24, Stk. 3 m. v.):

| | | | | |
|----|---|----------|--|--|
| 97 | 1. Udlændinge med vedvarende Forsørgelsesret eller med Forsørgelsesbevis (§ 17, Stk. 2, § 18, Stk. 1 og Stk. 2, 3. Pkt., og § 20, Stk. 2 og 3) islandske Statsborgere (§ 335, Stk. 2, 2. Pkt., første Sætning) samt andre Udlændinge, for hvem Udgifterne i H. t. Socialministeriets Bestemmelse refunderes med $\frac{7}{10}$ af Statskassen | 12000.00 | | |
|----|---|----------|--|--|

Fragaar:

| | | | |
|--|--------|--------|----------|
| Refusion fra understøttede eller fra forsørgelses- eller bidragspligtige | 0 | | |
| Refusion fra Udlandet | 600.00 | 600.00 | 11400.00 |

| | | | | |
|----|---|--|--|--|
| 98 | 2. Udlændinge, for hvem Staten yder fuld Refusion i Henhold til § 18, Stk. 2, 2. Pkt., og § 20, Stk. 4, islandske Statsborgere, som ankommer her til Landet som trængende (§ 335, Stk. 2, Slutn.) samt Personer med dansk Indfødsret, | | | |
|----|---|--|--|--|

Overføres 11400.00 270200.00

| | | Kr. | Kr. |
|-----|--|-----------|-----------|
| | Overført | 11400.00 | 270200.00 |
| | der forsørges i H. t. Lov af 9. Marts 1872 om Udstedelse af ekstraordinære Hjemstedsbeviser og Lov Nr. 104 af 24. Juli 1880, eller som er hjemsendt fra Udlandet til Forsørgelse i en Kommune her i Landet (§ 24, Stk. 3, 2. Pkt.) | 0 | |
| | Fragaar: Refusion fra understøttede eller fra forsørgelses- eller bidragspligtige | 0 | |
| | Refusion fra Udlandet | 0 | |
| | | 0 | 0 |
| 99 | 3. Midlertidig Hjælp til Udlændinge, der ikke har vedvarende Forsørgelsesret eller Forsørgelsesbevis, men for hvem Kommunen i H. t. Socialministeriets Bestemmelse faar mellemkomm. Ref. ($\frac{7}{10}$) | 0 | |
| | Fragaar: Refusion fra understøttede eller fra forsørgelses- eller bidragspligtige | 0 | |
| | | 0 | 0 |
| | | 11400.00 | |
| 100 | Fragaar Statsrefusion: | | |
| | $\frac{7}{10}$ af Restbeløbet under 1 | 7900.00 | |
| | hele Restbeløbet under 2 | 0 | |
| | | 7900.00 | 3500.00 |
| 101 | G. Hjælp til Danske i Udlandet (§ 24, Stk. 2) | 1400.00 | |
| | Fragaar: Refusion fra understøttede eller fra forsørgelses- eller bidragspligtige | 0 | |
| | | 1400.00 | 1400.00 |
| | H. Refusioner til og fra andre Kommuner af den retlige Opholdskommunes Andel: | | |
| 102 | 1. Udbetalte Refusioner | 2000.00 | |
| 104 | 2. Modtagne Refusioner | 2500.00 | |
| | | 500.00 | 500.00 |
| | | 274600.00 | 274600.00 |
| | I. Bornholms Amts Arbejds- og Tvangsarbejdsanstalt (§ 36): | | |
| 105 | a. Lønninger: | | |
| | a. Forvalterens Løn ($\frac{1}{11}$ 1926) | 7116.00 | |
| | ÷ Forplejning, $\frac{3}{8}$ af 6216 Kr. | 2331.00 | |
| | | 4785.00 | |
| | Overføres | 4785.00 | 274600.00 |

| | | Kr. | Kr. | Kr. |
|-----|--|-----------------|----------|-----------|
| | Overført | 4785.00 | | 274600.00 |
| | Løn for Forvaltning af Tvangsarbejdsanstalten | 350.00 | | |
| | | <u>5135.00</u> | | |
| | b. 2 Køkkenpiger | 1800.00 | | |
| | c. 2 Karle | 3500.00 | | |
| | d. Administration | 300.00 | | |
| | e. Tilskud til Forvalterens Pensionering 10 % af Kr. 4200.00 | 420.00 | | |
| | | <u>11155.00</u> | | |
| 106 | 2. Brændsel og Belysning | | 2600.00 | |
| 107 | 3. Forplejning: | | | |
| | 7 Personer \times 365 = 2555 Kostdage | | | |
| | Personalet: 5 \times 365 = 1825 — | | | |
| | 4380 — | | | |
| | afrundet til 4400 Kostdage à Kr. 1,60 | | 7040.00 | |
| 108 | 4. Læge og Medicin | | 100.00 | |
| 109 | 5. Vask og Rengøring | | 600.00 | |
| 110 | 6. Andre Udgifter | | 741.90 | |
| 111 | 7. Indkøb af Materialer til Arbejdsafdelingen | | 0 | |
| | 8. Vedligeholdelse: | | | |
| 112 | a. Anstaltens Inventar | 800.00 | | |
| 113 | b. Bygninger | 300.00 | | |
| 114 | c. Landbrugets Inventar | 1500.00 | | |
| | | <u>2600.00</u> | | |
| 115 | 9. Forrentning: | | | |
| | 5 % p. a. af Kr. 100000.00 | 5000.00 | | |
| | 4½ % af Kr. 12600 i ½ Aar (Ombyggn.) | 283.50 | | |
| | 4½ — » » 11760 i ½ » — | 264.60 | | |
| | | <u>5548.10</u> | | |
| 115 | 10. Afskrivning: | | | |
| | 1 % af Kr. 40000.00 | 400.00 | | |
| | 5 — » » 33600.00 | 1680.00 | | |
| | | <u>2080.00</u> | | |
| 116 | 11. Skatter og Afgifter | | 1200.00 | |
| 117 | 12. Flidsgodtgørelse | | 500.00 | |
| 118 | 13. Indkøb af Foderstoffer, Frø, Kunstgødning m. m. | | 4400.00 | |
| | | <u>38565.00</u> | | |
| | 14. Fragaar Indtægter: | | | |
| 119 | a. Salg af Mælk og Fløde | 7800.00 | | |
| 120 | b. do. Kreaturer | 4500.00 | | |
| | | <u>12300.00</u> | | |
| | Overføres | 12300.00 | 38565.00 | 274600.00 |

| | | Kr. | Kr. | Kr. |
|-----|---|-----------------|------------------|-----------|
| | Overført | 12300.00 | 38565.00 | 274600.00 |
| 121 | c. Salg af Haveprodukter | 1200.00 | | |
| 122 | d. do. Brænde | 0 | | |
| | e. do. Brødkorn | 1000.00 | | |
| 123 | f. Andre Indtægter, herunder Kørsel | 2400.00 | | |
| | | <u>16900.00</u> | | |
| 124 | 15. Takstmæssig Betaling for Ophold: | | | |
| | 2555 Belægningsd. à Kr. 3,00 | 7665.00 | | |
| | Refusion fra Amtsrepartitionsfonden | 14000.00 | | |
| | | | <u>38565.00</u> | 0 |
| | <i>K. Det kommunale Optagelseshjem for Børn (§ 35)</i> | | | 0 |
| | <i>L. Det kommunale Fødehjem (§ 37)</i> | | | 0 |
| | | | <u>274600.00</u> | |
| 130 | <i>M. Mellemkommunal Refusion:</i> | | | |
| | 1. Efter Regnskabsuddrag II vedrørende mellemkommunal Refusion m. v. udgør de af Kommunen i Regnskabsaaret i Henhold til Forsorgsloven afholdte Udgifter, som er Genstand for mellemkommunal Refusion | | 70500.00 | |
| | 2. Den Kommunen i Fl. t. Forsorgslovens § 77 paahvilende Andel af Refusionsforbundets Udgifter forventes at ville udgøre | | 99900.00 | |
| | 3. Der tilkommer herefter Kommunen fra Refusionsforbundet | | 0 | |
| | eller | | | |
| | Det paahviler herefter Kommunen at udrede til Refusionsforbundet | | 29400.00 | |
| | | | <u>304000.00</u> | |
| | 4. Mindreudgift (fradrag) i Forhold til det i forrige Regnskabsaar optagne Beløb | | | 0 |
| | | | <u>304000.00</u> | |

| | Kr. | Kr. |
|-----------|--|-----------|
| 17 | Bilag 18. Konto XIII. Udgifter i Henhold til Lov om Folkeforsikring af 7/5 1937. | |
| | <i>A. Udgifter angaaende Sygeforsikring for ubemidlede (§§ 2—30):</i> | |
| 161 | 1. Fribefordring (§ 17) | 3800.00 |
| | Fragaar: Godtgørelse fra Sygekasser, Kontrolafgift m. v. | 0 |
| | | 3800.00 |
| 162 | 2. Den Kommunen paahvilende Andel af Kommunernes Udgifter i Henhold til Folkeforsikringslovens § 13, Stk. 3, jfr. § 7, Stk. 3 (visse kronisk syge med indskrænket Arbejdsfærdighed), § 13, Stk. 4, jfr. § 19, Stk. 1, Nr. 4—5, samt Stk. 2, (ang. Barselhjælp og Barselhvile) og § 74, Stk. 2, jfr. § 13, Stk. 3. (Overgangsbestemmelse vedrørende Personer, der ved Lovens Ikrafttræden er fyldt 40 Aar, og som optages som nydende Medlemmer i en Sygekasse) | 5700.00 |
| | Merudgift (tillægges) eller Mindreudgift (fradrages) ifølge det i forrige Regnskabsaar optagne Beløb | 0 |
| | | 9500.00 |
| | <i>B. Udgifter angaaende Invaliderente (§§ 36—85):</i> | |
| | 1. Invaliderenter: | |
| 163 | a. Invaliderenter (§ 39, jfr. §§ 41, 73 og 85) | 178000.00 |
| 163,1 | b. Tillæg for Invaliditet (§ 40, Stk. 1) | 31200.00 |
| 163,2 | c. Tillæg for Hjælpeløshed (§ 40, Stk. 2) | 3600.00 |
| 164 | d. Tillæg for Børn (§ 40, Stk. 4) | 6200.00 |
| 165 | e. Personligt Tillæg (§ 40, » 5) | 26700.00 |
| | | 245700.00 |
| | f. Særligt supplerende Tillæg til tidligere Invaliderentenydere (§ 73, Stk. 27) | 0 |
| 166 | 2. Sygehjælp m. v. ifl. Lovens § 79 | 7600.00 |
| | 3. Samlet Udgift vedrørende Konti B. 1—2, som re-funderes med 2/7 af Invalideforsikringsfonden | 253300.00 |
| 167 | 4. a. Tillæg til blinde Invalidere (§ 62, Stk. 1, 2. Pkt.) | 1000.00 |
| 168 | b. Lægeerklæringer ved Indgivelse af Begæring (§ 46, Stk. 3) | 400.00 |
| | c. Samlet Udgift vedrørende Konti B. 4. a—b, som er Genstand for fuld Refusion fra Invalideforsikringsfonden | 1400.00 |
| | | 254700.00 |
| | Overføres | 254700.00 |
| | | 9500.00 |

| | | Kr. | Kr. |
|------|--|------------------|----------|
| | Overført | 254700.00 | 9500.00 |
| 169 | 5. Refusioner: | | |
| | a. $\frac{6}{7}$ Refusion fra Invalideforsikringsfonden af de under B. 3 omhandlede Udgifter | 217100.00 | |
| | b. Fuld Refusion fra Fonden af de under B. 4. c. omhandlede Udgifter | 1400.00 | |
| | | <u>218500.00</u> | |
| | | | 36200.00 |
| 170a | c. Refusion fra andre Kommuner af Opholdskommunens Andel | 0 | |
| | | <u>0</u> | |
| | | | 36200.00 |
| 170b | d. Refusion til andre Kommuner af Opholdskommunens Andel | 0 | |
| | | <u>0</u> | |
| | | | 36200.00 |

C. Aldersrente:

1. Aldersrenter:

| | | | |
|-------|--|------------------|----------|
| 171 | a. Aldersrenter (§ 39, jfr. §§ 41, 73 og 85) | 838000.00 | |
| 172 | b. Tillæg til efterlevende Ægtefælle (§ 39, Stk. 4, Punkt 3.) | 1600.00 | |
| 173 | c. Tillæg for Invaliditet (§ 40, Stk. 1) | 6800.00 | |
| 173,1 | d. Tillæg for Hjælpeløshed (§ 40, Stk. 2) | 1200.00 | |
| 174 | e. Tillæg for Børn (§ 40, Stk. 4) | 600.00 | |
| 175 | f. Personligt Tillæg (§ 40, Stk. 5) | 116000.00 | |
| 176 | g. Det Beløb, der ifl. § 40, Stk. 6, kan anmeldes som Aldersrenteudgift, forventes at ville udgøre, jfr. Konto XIII C 10 | 4013.00 | |
| 177 | h. Tillæg til blinde Aldersrentenydere (§ 62, Stk. 1, 4. Pkt.) | 100.00 | |
| 177,1 | i. Tillæg til »tidligere« Aldersrentenydere (§ 73, Stk. 1) eller særligt supplerende Tillæg til »tidligere« Invalidiserentydere (§ 73, Stk. 2) | 7000.00 | |
| 178 | k. Huslejetilskud til Aldersrentenydere (Lov Nr. 122 af 7. Maj 1937 § 32) | 800.00 | |
| | | <u>976113.00</u> | |
| | Overføres | 976113.00 | 45700.00 |

| | | Kr. | Kr. |
|-----|--|--------------------|-----------|
| | Overført | 976113.00 | 45700.00 |
| 179 | 2. Sygehjælp m. v. iflg. Lovens § 79 | 10000.00 | |
| 180 | 3. Takstmæssig Betaling samt Udgifter til Ugepenge m. v. for Aldersrentenyderes Ophold paa Kommunens Alderdomshjem (§ 54, Stk. 2, jfr. Konto XIII C 8 r 1) | 109250.00 | |
| 181 | 4. Takstmæssig Betaling samt Udgifter til Ugepenge m. v. for Aldersrentenyderes Ophold paa andre Kommuners Alderdomshjem (§ 54, Stk. 2) | 0 | |
| | 5. Fragaar: | 1095363.00 | |
| 182 | a. Indbetaling fra Aldersrentenydere i Hénhold til § 54, Stk. 3 | 600.00 | |
| 183 | b. Tilbagebetaling af uretmæssig oppebaaren Aldersrente vedrørende Tiden efter 1. Oktober 1933 | 0 | |
| | | <u>600.00</u> | |
| | Totaludgift til Rest | 1094763.00 | |
| 184 | 6. Fragaar: Refusion fra Statskassen $\frac{4}{7}$ af fornævnte Restbeløb | 625563.00 | |
| | 7. Fragaar: | Til Rest 469200.00 | |
| 185 | a. Kommunens Andel ($\frac{5}{12}$) af tilbagebetalt uretmæssig oppebaaren Aldersrente vedrørende Tiden før 1. Oktober 1933 | 0 | |
| 186 | b. Indtægt i H. t. Lovens § 83, Stk. 2, jfr. Stk. 5 | 100.00 | |
| | | <u>100.00</u> | |
| | | 469100.00 | |
| | 8. Alderdomshjemets Drift: | | |
| 187 | a. Lønninger: | | |
| | 1. Bestyrerinden | 6214.00 | |
| | Fragaar for Forplejning | 1968.00 | |
| | | <u>4246.00</u> | |
| | 2. 1 Plejerske | 1824.00 | |
| | 3. 13 Piger | 13260.00 | |
| | 4. 1 Nattevagt | 2216.00 | |
| | 5. Ferieafløsning | 750.00 | |
| | 6. 1 Fyrbøder | 6264.00 | |
| | | <u>28560.00</u> | |
| 188 | b. Lægehonorar | 600.00 | |
| 189 | c. Tilsk. til Pensionsf. og direkte udbet. Pensioner | 540.00 | |
| 190 | d. Forsikring, Skatter, Afgifter m. v. | 2000.00 | |
| | Overføres | 31700.00 | 514800.00 |

| | | Kr. | Kr. |
|-------|---|------------------|-----------|
| | Overført | 31700.00 | 514800.00 |
| 191 | e. Ugepenge til Rentenydere | 0 | |
| 191,1 | f. Barbering og Klipping | 1000.00 | |
| 192 | g. Husholdningen a Kr. 2,00 pr. Dag | 56000.00 | |
| 193 | h. Medicin og Bandager | 6800.00 | |
| 194 | i. Ekstravagter | 0 | |
| 195 | j. Renholdelse og Vask | 7200.00 | |
| 196 | k. Beklædning | 400.00 | |
| 197 | l. Brændsel og Belysning | 32000.00 | |
| 198 | m. Vedligeholdelse af Bygninger og Inventar | 7600.00 | |
| 199 | n. Andre Udgifter | 2144.33 | |
| 200 | o. Forrentning (5 % af Kr. 323843.74) | 16192.19 | |
| 200 | p. Afskrivning (1½ % af Kr. 480898.66) | 7213.48 | |
| | | <u>168250.00</u> | |
| 201 | r. Fragaar: Indtægter v. Alderdomshjemmets Drift: | | |
| | 1. Takstmæssig Betaling i H. t. Lovens § 54, Stk. 2 (specificeret efter Antallet af Plejedage, Ekstraudgifter m.v.) jfr. Konto XIII C. 3. | | |
| | a. For ialt 19000 Plejedage | 88250.00 | |
| | b. » » 4000 Sygedage | 21000.00 | |
| | c. Ugepenge | 0 | |
| | d. Ekstravagter | 0 | |
| | e. Bandager og kunstige Lemmer | 0 | |
| | | <u>109250.00</u> | |
| | 2. Andre Indtægter (herunder Indbetalinger i H. t. Lovens § 54, Stk. 4) | 0 | |
| | | <u>109250.00</u> | |
| | | | 59000.00 |
| | 9. Tilskud til Aldersrentenyderes Ophold paa fremmede Kommuners Alderdomshjem eller private Alderdomshjem | | 0 |
| | 10. Drift af Aldersrenteboliger (§ 40, Stk. 6): | | |
| 202 | a. Forrentning og Amortisation | 11189.35 | |
| 203 | b. Forsikringer, Skatter og Afgifter m. m. | 1300.00 | |
| 204 | c. Brændsel | 2600.00 | |
| 205 | d. Vedligeholdelse | 800.00 | |
| 206 | e. Lønninger (herunder Fribolig eller Huslejenedsættelse for Tilsynet) | 600.00 | |
| 207 | f. Renholdelse | 200.00 | |
| 208 | g. Belysning af Trapper og Gange m. v. | 100.00 | |
| 209 | h. Andre Udgifter | 415.65 | |
| | | <u>17205.00</u> | |
| | Overføres | 17205.00 | 573800.00 |

| | | Kr. | Kr. |
|------------|--|----------------|------------------|
| | Overført | 17205.00 | 573800.00 |
| 210 | k. Fragaar: | | |
| | 1. Indtægter ved Boligens Drift: | | |
| | a. Husleje | 4992.00 | |
| | b. Andre Indtægter | 0 | |
| | | <u>4992.00</u> | |
| 211 | 2. Det Beløb, der iflg. § 40, 6. Stk., opføres som Aldersrenteudgift, jfr. Konto XIII C 1 g og som forventes at ville udgøre | 4013.00 | |
| | | <u>9005.00</u> | |
| | | | <u>8200.00</u> |
| | | | <u>582000.00</u> |
| 212 | <i>D. Mellemkommunal Refusion.</i> | | |
| | 1. Ifølge Regnskabsuddrag II vedrørende mellemkommunal Refusion m. v. udgør de af Kommunen i Regnskabsaaret i Henhold til Folkeforsikringsloven afholdte Udgifter, som er Genstand for mellemkommunal Refusion | 282340.00 | |
| | 2. Den Kommunen i Henhold til Folkeforsikringslovens § 70 paahvilende Andel af Refusionsforbundets Udgifter forventes at ville udgøre | 210340.00 | |
| | 3. Der tilkommer herefter Kommunen fra Refusionsforbundet | | <u>72000.00</u> |
| | eller | | |
| | Det paahviler herefter Kommunen at udrede til Refusionsforbundet | | 0 |
| | | | <u>510000.00</u> |
| | 4. Mindreudgift (fradrages) eller Merudgift (tillægges) i i Forhold til det i forr. Regnskabsaar optagne Beløb | | 0 |
| | | | <u>510000.00</u> |

Kr. Kr. Kr.

18 Bilag 19. Konto XIV. Udgifter i H. t. Lov om Arbejdsanvisning og Arbejdsløshedsforsikring m. m. (Lovbekg. Nr. 339 af 29. Juli 1942) m. fl. Love.

| | | |
|----|---|-----------------|
| 1 | A. Den Kommunen paahvilende Andel af Statstilskud til Arbejdsløsheds-kasser og Fortsættelseskasser i H. t. Arbejdsløshedslovens § 13, jfr. § 19 | 50000.00 |
| | B. Arbejdsanvisningskontoret (§ 2): | |
| 2 | Udgifter ved Drift af Amts-Arbejdsanvisningsk. | 41800.00 |
| | Fraaar: Statstilskud ($\frac{1}{2}$) | 20900.00 |
| | Tilskud fra den fælleskomm. Udligningsfond ($\frac{1}{4}$) | 10450.00 |
| | Tilskud fra Amtsraadskredsen ($\frac{1}{8}$) | 5225.00 |
| | | <u>36575.00</u> |
| | | 5225.00 |
| 3 | C. Uddannelseskursus for arbejdsløse (§ 32, Stk. 1) | 0 |
| 4 | D. Udgifter i H. t. Lov Nr. 591 af 11. November 1940 om Ungdomslejre | 0 |
| | E. Udgifter i H. t. Lov Nr. 284 af 30. Juni 1941 om Iværksættelse af off. Arbejder og Beskæftigelse af arbejdsløse: | |
| 7 | Kolonihaveanlæg øst for Jernbanen | 15000.00 |
| 8 | F. Udgifter i H. t. Lov om Tilskud fra den fælleskommunale Udligningsfond til visse kommunale Arbejder | 0 |
| 9 | G. Tilskud til Fiskernes Understøttelseskasse | 0 |
| 10 | H. Andel i Købstadkommunernes Arbejdsgiverbidrag til Arbejdsløshedsfonden | 1800.00 |
| 11 | J. Udgifter til Hjælp til trængende til Indkøb af Oksekød, Hestekød, Fjerkræ, Flæsk, Svinekød, Fisk og Klipfisk i H. t. Lov | 200.00 |
| 12 | K. Udgifter til Hjælp til trængende til Indk. af Sødmælk i H. t. Lov | 200.00 |
| 13 | L. Udgifter til Hjælp til trængende til Indkøb af Smør i H. t. Lov | 175.00 |
| 14 | M. Udgifter til Hjælp til mindrebemidlede til Indkøb af Levertranpræparater i H. t. Lov | 1000.00 |
| 15 | N. Udgifter i H. t. Lov om Mødrehjælpsinstitutioner | 0 |
| | | <u>73600.00</u> |

19 Bilag 20. Konto XV. Skolevæsenet.**A. Udgifter vedrørende kommunale Skoler:**

| | | | |
|----|---|-----------|-----------|
| 1 | 1. a. 1. De i Lærerlønningsloven af 28. April 1931 normerede Lønninger, heri indbefattet indeholdte Pensionsbidrag og Boligfradrag m.v.: Gymnasier og købstadordnede Skoler: | | |
| | a. Grundløn | 100188.00 | |
| | b. Alderstillæg | 37335.00 | |
| | c. Reguleringstillæg | 79207.12 | |
| | d. Stedstillæg | 13939.20 | |
| 2 | 2. Vederlag for særlige Hverv: | | 230669.32 |
| | a. Tilsyn med Oversiddere | 300.00 | |
| | b. Skolehavearb. i Sommerferien | 140.00 | |
| | c. Latinundervisning | 450.00 | |
| | d. Inspektion paa Legepladsen | 450.00 | |
| | | | 1340.00 |
| 3 | b. Kommunale Løntillæg ud over de i Lærerlønningsloven normerede Lønninger: | | |
| | Overlærerens Ledertillæg | 900.00 | |
| 4 | c. Vikarløn | 1000.00 | |
| | d. Kommunens Udgift til Efterløn | 0 | |
| 5 | e. Fragaar: | | 233909.32 |
| | 1. Tilskud fra Skolefonden og fra Staten: | | |
| | a. Tilsk., der udbet. gennem Skolefonden: | | |
| | 1. Tilskud til Lærerløn | 126018.71 | |
| | 2. — » Vikarløn | 500.00 | |
| | 3. Tilskud til 8de Klasse | 1800.00 | |
| | | 128318.71 | |
| | b. Statstilskud til Mellemskolen | 3000.00 | |
| | | | 131318.71 |
| | | | 102590.61 |
| 6 | 2. Kommunens Udgift til Ventepenge og Efterindtægter | | 0 |
| 7 | 3. Bidrag til Skolefonden | | 0 |
| 8 | 4. Lønninger til Skolebetjente, Opsynsmænd m. v.: | | |
| | a. Skolebetjenten | 6780.00 | |
| | b. Bademesteren | 1850.00 | |
| | c. Medhjælp for Skolebetjenten | 2500.00 | |
| | | | 11130.00 |
| 9 | 5. Henlæggelser til Pensionsfonden | | 342.00 |
| 10 | 6. Pensioner, der ikke udredes af Pensionsfonden | | 0 |
| | 7. De faste Ejendomme: | | |
| 11 | a. Vedligeholdelse af Skolebygninger og Lærerboliger; Anlæg og Vedligeholdelse af Skolegaard, Sportsplads og Skolehave | 12000.00 | |
| | | | 12000.00 |
| | Overføres | 12000.00 | 114062.61 |

| | | Kr. | Kr. |
|------|--|-----------------|-----------------|
| | Overført | 12000.00 | 114062.61 |
| 12 | b. Forrentning (5 % af Kr. 710056.29) | 35502.81 | |
| 13 | c. Afskrivning (1 % af Kr. 837739.08). | 8377.39 | |
| 14 | d. Leje af Skolelokaler udenfor Skolebygningerne | 800.00 | |
| | | <u>56680.20</u> | |
| 15 | e. Fragaar Indtægter: | | |
| | 1. Fradrag i Lønninger for Tjenesteboliger | 682.50 | |
| | 2. Vederlag for Benyttelse af Gymnastiksal m. m. | 500.00 | |
| | 3. Leje af Haver | 30.00 | |
| | | <u>1212.50</u> | |
| | | | 55467.70 |
| 16 | 8. Drift af Skolehave | | 600.00 |
| | 9. Skolelæge: | | |
| 17 | a. Løn til Skolelæge | 2000.00 | |
| 18 | b. Medicin | 100.00 | |
| 19 | c. Andre Udgifter | 500.00 | |
| | | | <u>2600.00</u> |
| 20 | 10. Skoletandlæge | | 15600.00 |
| | 11. Inventar og Materiel: | | |
| 21 | a. Vedligeholdelse | 1500.00 | |
| 22 | b. Nyanskaffelser | 1500.00 | |
| 22,0 | c. Afskrivning paa Inventar | 479.37 | |
| | d. Forrentning (5 % af Kr. 6711.09). | 335.55 | |
| | | | <u>3814.92</u> |
| | 12. Undervisningsmidler: | | |
| 23 | a. Alm. Undervisningsfag | 8000.00 | |
| 24 | b. Haandgerning | 2000.00 | |
| 25 | c. Skolekøkken | 1200.00 | |
| 26 | d. Sløjd | 1500.00 | |
| | | | <u>12700.00</u> |
| | 13. Kontorholdsudgifter: | | |
| 27 | a. Tryksager | 400.00 | |
| 28 | b. Andre Udgifter | 300.00 | |
| 29 | c. Telefon | 400.00 | |
| | | | <u>1100.00</u> |
| | 14. Belysning, Vandforsyning og Opvarmning: | | |
| 31 | a. Belysning | 2200.00 | |
| 32 | b. Vandafgift | 1600.00 | |
| 33 | c. Brændsel 150 Tons a 100 Kr. | 15000.00 | |
| | | | <u>18800.00</u> |
| | Overføres | | 224745.23 |

| | | Kr. | Kr. |
|-----------|---|----------|-----------|
| | Overført | | 224745.23 |
| | 15. Rengøring. | | |
| 34 | a. Lønninger | 18000.00 | |
| 35 | b. Rengøringsmidler | 2000.00 | |
| 36 | c. Renovation | 1200.00 | |
| | | <hr/> | 21200.00 |
| 37 | 16. Befordring af Skolebørn | | 100.00 |
| 38 | 17. Tilskud til Lærer- og Børnebogsamlinger samt til Legater, Flidspræmier og Boghjælp | | 250.00 |
| | 18. Forsikringer, Skatter, Afgifter m. v.: | | |
| 39 | a. Forsikringer | | 1500.00 |
| 41 | 19. Ungdoms- og Aftenskoler | | 4500.00 |
| 42 | 20. Tilskud til Undervisning af Børn i andre Kom- muners Skoler | | 0 |
| 43 | 21. Diverse Udgifter | | 2804.77 |
| 44 | 22. Fragaar Indtægter: | | 255100.00 |
| | a. Skolepenge | 1000.00 | |
| | b. Indtægter fra Legater, Tiender, Kapitaler o. l. | 0 | |
| | c. Vederlag fra andre Kommuner | 0 | |
| | | <hr/> | 1000.00 |
| | | | 254100.00 |
| 45 | B. Udgifter vedrørende Statsskoler | | 0 |
| 46 | C. Udgifter vedrørende private Skoler | | 0 |
| | | | <hr/> |
| | | | 254100.00 |
| | | | <hr/> |
| 20 | Bilag 21. Konto XVI. Rets- og Politivæsenet | | 0 |
| | | | <hr/> |
| 21 | Bilag 22. Konto XVII. Medicinalvæsenet. | | |
| 1 | 1. Tilskud til Bornholms Tuberkulosehospital | | 17318.94 |
| | 2. Tuberkuloseundersøgelse | | 300.00 |
| | 3. Udgifter ved Mælkekontrol: | | |
| 2 | a. Løn for Laboratoriekontrol | 600.00 | |
| 3 | b. Andre Udgifter | 629.26 | |
| | | <hr/> | 1229.26 |
| 4 | 4. Udgifter til Sundhedsplejerske | | 4151.80 |
| | | | <hr/> |
| | | | 23000.00 |
| | | | <hr/> |

| | Kr. | Kr. | Kr. |
|-----------|--|-----------|------------------|
| 22 | Bilag 23. Konto XVIII. Gader og Veje. | | |
| 1 | 1. Lønninger: | | |
| | a. Arbejdsformanden | | 6840.00 |
| 2 | 2. Tilsk. til Pensionsfond (og direkte udbet. Pensioner) | | 960.00 |
| 3 | 3. Ulykkesforsikring | | 1000.00 |
| | 4. Gaders og Vejes Vedligeholdelse m. m.: | | |
| | a. Nye Arbejder: | | |
| 4 | 1. Kommunens Andel i Udredning og Gaderegulering som Følge af Bombardementet | 130000.00 | |
| | | <hr/> | 130000.00 |
| 8 | b. Hovedreparationer | 0 | |
| 9 | c. Almindelige Vedligeholdelser | 20000.00 | |
| 10 | d. Overfladebehandling af Veje | 20000.00 | |
| 10,0 | e. Vedligeholdelse af Spadserestier | 6000.00 | |
| | | <hr/> | 176000.00 |
| | 5. Kloakarbejder: | | |
| 11 | a. Almindelige Vedligeholdelser | | 4000.00 |
| 13 | 6. Renholdelse af Nedløbsbrønde | | 4200.00 |
| | 7. Andre Udgifter: | | |
| 14 | a. Leje af Oplagsplads | 600.00 | |
| 15 | b. Fornyelse og Maling af Gadeskilte | 1000.00 | |
| 16 | c. Rejsning af Juletræ paa Torvet | 600.00 | |
| 17 | d. Opstilling af Flagalleer og Henl. til Flagfond | 1500.00 | |
| 19 | e. Andre Udgifter | 204.39 | |
| 20 | f. Henlæggelse til Vejfond | 0 | |
| 21 | g. Færdselsafmærkning | 500.00 | |
| | h. Laageafgift til Statsskovvæsenet | 100.00 | |
| | i. Anskaffelse af Lastvogn | 15000.00 | |
| | | <hr/> | 19504.39 |
| 22 | 8. Tilskud til Amtsrepartitionsfonden | 0 | |
| 23 | 9. Forrentning (5 % af Kr. 109438.97) | | 5471.95 |
| 23 | 10. Afskrivning | | 27323.66 |
| | | <hr/> | <u>245300.00</u> |

| | Kr. | Kr. |
|---|-----------------|------------------|
| 23 Bilag 24. Konto XIX. Byens Belysning. | | |
| 1 1. Gas til Belysningen | | 31250.00 |
| 2 2. Elektricitet til Belysningen | | 12516.00 |
| 3 3. Vedligeholdelse af Lygter | | 6650.00 |
| 4 4. Udgifter til Tænding og Slukning af Lygter | | 33584.00 |
| 5. Nyanskaffelser: | | |
| 5 a. Gasbelysningen | 0 | |
| 6 b. Elektricitetsbelysningen | 0 | |
| | <u>0</u> | <u>0</u> |
| | | <u>84000.00</u> |
| 24 Bilag 25. Konto XX. Begravelsesvæsenet. | | |
| 1 1. a. Tilskud til Kirkegaardens Drift | 2500.00 | |
| b. Tilskud til Modernisering af Kirkegården | 6000.00 | |
| | <u>8500.00</u> | 8500.00 |
| 2 2. Forskellige Udgifter | | 0 |
| 3 3. Forrentning (5 % af Kr. 47126.46) | | 2356.32 |
| 3 4. Afskrivning | | 1209.88 |
| | | <u>12066.20</u> |
| 25 Bilag 26. Konto XXI. Den offentlige Renlighed. | | |
| 1. Renholdelse af Gader og Veje: | | |
| 1 a. Lønninger, Arbejds løn m. v. | 0 | |
| 2 b. Tilsk.t.Pensionsfond(og direkteudbet.Pensioner) | 0 | |
| 3 c. Ulykkesforsikring | 0 | |
| | <u>0</u> | 0 |
| 4 2. Snekastning og Grusning | 10000.00 | |
| Refusion fra Staten | 0 | |
| | <u>10000.00</u> | 10000.00 |
| 5 3. Gadevanding | | 0 |
| 4. Renovation: | | |
| 6 a. Lønninger | 11168.00 | |
| 7 b. Tilskud til Pensionsfond | 452.00 | |
| 8 c. Afhentning af Natrenovation | 18800.00 | |
| 9 d. Anskaffelse og Vedligeholdelse af Materiel | 2880.00 | |
| 9,0 e. Afhentning af Dagrenovation | 54000.00 | |
| | <u>87300.00</u> | 87300.00 |
| 5. Andre Udgifter: | | |
| 10 a. Papirsamling | 960.00 | |
| 10,0 b. Udryddelse af Rotter | 5500.00 | |
| Ref. for Arbejds løn for Udlæg. | 1500.00 | |
| | <u>4000.00</u> | |
| 10,1 c. Forskellige Udgifter | 340.00 | |
| | <u>5300.00</u> | 5300.00 |
| | Overføres | 5300.00 97300.00 |

| | Overført | Kr. | Kr. | Kr. |
|----|--|---------|---------|-----------|
| | | | 5300.00 | 97300.00 |
| | d. Nødtørftsanstalten: | | | |
| 11 | 1. Rengøring og Pasning | 400.00 | | |
| 12 | 2. Vandafgift | 100.00 | | |
| 13 | 3. Belysning | 50.00 | | |
| 14 | 4. Andre Udgifter | 564.27 | | |
| 15 | 5. Forrentning (5 % af Kr. 2114.54) | 105.73 | | |
| 15 | 6. Afskrivning | 280.00 | | |
| | | 1500.00 | | |
| 16 | Fragaar Indtægt ved Automaterne | 500.00 | | |
| | | | 1000.00 | |
| 17 | e. Henlagt til Snekastningsfonden | | | 0 - |
| | | | | 103600.00 |
| 18 | Fragaar Bidrag fra Husejerne (Renovationsafgift) | | | 16600.00 |
| | | | | 87000.00 |

26 Bilag 27. Konto XXII. Brandvæsenet.

| | | | | |
|----|--|----------|---------|----------|
| | 1. Lønninger: | | | |
| 1 | a. Brandmandskabet | 6500.00 | | |
| 2 | b. Brandvisitation | 600.00 | | |
| | | | | 7100.00 |
| 3 | 2. Tilskud til Pensionsfond (og direkte udbetalte Pensioner) | | | 0 |
| 4 | 3. Ulykkesforsikring | | | 600.00 |
| 5 | 4. Vedligeholdelse af Bygninger | | | 300.00 |
| 6 | 5. Vedligeholdelse af Materiel og Pasning af Motorsprøjte | | | 3600.00 |
| 7 | 6. Forsikringer, Skatter og Afgifter | | | 850.00 |
| 8 | 7. Telefon og Kontorholdsudgifter | | | 800.00 |
| 9 | 8. Forrentning (5 % af Kr. 3693.67) | | | 184.68 |
| 9 | 9. Afskrivning paa Bygning (1 % af Kr. 2450.00) | | | 24.50 |
| | Afskrivning paa Inventar (10 % af Kr. 4147.30) | | | 414.73 |
| | 10. Andre Udgifter: | | | |
| 10 | a. Udrykning | 4600.00 | | |
| 11 | b. Alarmering | 700.00 | | |
| 12 | c. Nyanskaffelser | 17000.00 | | |
| | Fragaar: Tilskud fra Forsikringselskaber | 6000.00 | | |
| | Overf. f. 1945-46 | 2000.00 | | |
| | | 8000.00 | | |
| | | | 9000.00 | |
| 13 | d. Forskellige Udgifter | | 1826.09 | |
| | | | | 16126.09 |
| | | | | 30000.00 |
| 14 | Fragaar Havnens Andel $\frac{1}{5}$ | | | 6000.00 |
| | | | | 24000.00 |

27 Bilag 28. Konto XXIII. Indkvarteringsvæsenet.

| | | |
|---|---|----------|
| 1 | 1. Udgifter til Kvarterer og Staldrum | 0 |
| | Fragaar: Refusioner fra Staten | 0 |
| | | <u>0</u> |

28 Bilag 29. Konto XXIV. De offentlige Lystanlæg.

| | | |
|---|--|-----------------|
| | 1. Lønninger: | |
| 1 | a. Gartneren | 6600.00 |
| | b. Opsynsmanden | 1000.00 |
| | | <u>7600.00</u> |
| 2 | 2. Tilsk. t. Pensionsfond (og direkte udbet. Pensioner) | 312.00 |
| 3 | 3. Ulykkesforsikring | 60.00 |
| | 4. Vedligeholdelse af Bygninger og Inventar: | |
| 4 | a. Maling og Reparation af Bænke m. m. | 1000.00 |
| 5 | b. Pasning af Springvand | 150.00 |
| | | <u>1150.00</u> |
| | 5. Anden Vedligeholdelse: | |
| 6 | a. Anlæggene | 7000.00 |
| | 6. Andre Udgifter: | |
| 7 | a. Skatter og Afgifter | 124.00 |
| 8 | b. Andre Udgifter | 676.40 |
| | | <u>800.40</u> |
| | | 16922.40 |
| 9 | 9. Fragaar: Math. P. Marcher og Hustrus Legat | 40.00 |
| | Tilskud fra Sparekassen | 100.00 |
| | Tilsk. fra Rønne Havn til Gartnerens Løn (1/5 af Kr. 6912.00) | 1382.40 |
| | | <u>1522.40</u> |
| | | <u>15400.00</u> |

29 Bilag 30. Konto XXV. Bidrag til forskellige Institutioner og Formaal.

| | | |
|--|---|-----------------|
| | 1. Foreninger og Institutioner: | |
| | a. Den danske Købstadforening | 660.00 |
| | b. Foreningen af Ligningskommissioner | 44.00 |
| | c. Røde Kors | 150.00 |
| | d. Amtsbiblioteket | 25000.00 |
| | e. Teknisk Skole | 4000.00 |
| | f. Rønne Afholdsforening | 70.00 |
| | g. Dansk Byplanlaboratorium | 100.00 |
| | h. Teknologisk Institut | 200.00 |
| | i. Børneasylet | 1000.00 |
| | k. Bornholms Plejehjemsforening | 100.00 |
| | l. Handelsskoler | 700.00 |
| | | <u>32024.00</u> |
| | Overføres | 32024.00 |

| | Kr. |
|---|-------------------|
| | Overført 32024.00 |
| m. Offentlig Musik | 1360.00 |
| n. Hjemmet for Vanføre | 50.00 |
| o. 2 Foreninger for Blinde | 100.00 |
| p. Foreningen til Hjælp for ulykkeligt stillede Mødre | 40.00 |
| q. Det danske Hospitalsfond i Hamborg | 200.00 |
| r. Bornholms Museum | 2000.00 |
| s. Rønne Kolonihaveforening | 50.00 |
| t. Ensomme Gamles Værn | 600.00 |
| u. Rønne Turistforening | 500.00 |
| v. Fonden til Hjælp for Døvstumme | 25.00 |
| x. Grænseforeningen | 50.00 |
| y. Sønderjysk Forening for Bornholm | 150.00 |
| z. Landsforeningen »Arbejde adler« | 200.00 |
| æ. Husassistenternes Fagskole | 25.00 |
| ø. Danmarks Blinde | 20.00 |
| aa. Bornholms Turistforening | 200.00 |
| ab. Arbejdernes Samariter Forbund | 300.00 |
| ac. L. A. B., Rønne Afdeling | 50.00 |
| ad. Præsternes Juleindsamling | 100.00 |
| ae. Rønne Sygekasse | 4000.00 |
| af. Rønne Luftværnsforening | 123.00 |
| ag. Danske Kvinders Samfundstjeneste | 100.00 |
| ah. Soldaternes Venner | 100.00 |
| ai. Arbejdernes Oplysningsudvalg | 300.00 |
| | <u>42667.00</u> |

30 Bilag 31. Konto XXVI A. Forskellige andre Udgifter.

| | | |
|----|---|------------------|
| 1 | 1. Vurdering til Ejendomsskyld | 1000.00 |
| 2 | 2. Udgifter ved Valg | 4000.00 |
| 3 | 3. Afskrivning paa Inventar, der ikke hører til bestemte Ejend. | 0 |
| 4 | 4. Ekstraordinære Henlæggelser til Pensionsfondens Forøgelse | 25000.00 |
| 5 | 5. Omkostninger ved Optagelse af Laan | 0 |
| 6 | 6. Andre Udgifter | 12150.00 |
| 7 | 7. Beregnet Underskud ved Jernbanen | 0 |
| 8 | 8. Kriseforanstaltninger | 5000.00 |
| 9 | 9. Lejetilskud m. v. i H. t. Lov af 30. Maj 1940 | 3500.00 |
| 10 | 10. Byplanlægning | 5000.00 |
| 11 | 11. Udgifter vedr. Luftværnsforanstaltninger | 0 |
| 12 | 12. Abonnement med Zone-Redningskorpset | 1350.00 |
| 13 | 13. Bidrag til Krigsforsikring | 43000.00 |
| 14 | 14. Uforudsete Udgifter og Prisstigninger | 100000.00 |
| 15 | 15. Henlæggelse til Kassebeholdning | 50000.00 |
| | | <u>250000.00</u> |

| | Kr. | Kr. |
|---|-----------|-----------|
| 31 Bilag 32. Konto XXVI B. Udgifter i Anledning af Kommunens Garanti for Prioriteter i Beboelseshuse | | 0 |
| 32 Bilag 33. Konto XXVI C. Bidrag til Amtsrepartitionsfonden. | | |
| Efter Folketal | 307870.00 | |
| » Hartkorn 96 Td. 2 Skp. a Kr. 55,10 | 5303.38 | |
| Afrundet til | ————— | 313175.00 |
| 34 Bilag 34. Konto XXVIII. Afskrivningskonto. | | |
| 1. Afdrag paa Laan (Specifikation se næste Side): | | |
| a. Prioritetslaan: | | |
| Ordinært | 4708.97 | |
| Ekstraordinært | 0 | |
| | ————— | 4708.97 |
| b. Andre faste Laan: | | |
| Ordinært | 284406.93 | |
| Ekstraordinært | 0 | |
| | ————— | 284406.93 |
| c. Midlertidige Laan | 0 | |
| | ————— | 289115.90 |
| 2. Fragaar beregnede Afskrivninger i Specialregnskaberne: | | |
| a. Kommunens Jorder | 200.00 | |
| b. Kommunens Beboelsesejendomme | 1242.72 | |
| c. Ejendomme, der anvendes til almindelige kom- munale Formaal: | | |
| 1. Arbejdsanstalt | 2080.00 | |
| 2. Alderdomshjem | 7213.48 | |
| 3. Aldersrenteboliger | 2913.50 | |
| 4. Skolevæsen | 8856.76 | |
| 5. Brandvæsen | 439.23 | |
| 6. Begravelsesvæsen | 1209.88 | |
| 7. Toiletbygning | 280.00 | |
| | ————— | 22992.85 |
| d. Inventar, der ikke hører til bestemte Bygninger | 0 | |
| e. Gasværk | 18933.55 | |
| f. Elektricitetsforsyningen | 24297.74 | |
| g. Vandværk | 32844.00 | |
| h. Slagtehus | 3120.00 | |
| j. Badeanstalter | 804.50 | |
| k. Administrationsbyggn. og Inventar | 1000.00 | |
| l. Gader, Veje og Kloaker | 27323.66 | |
| | ————— | 132759.02 |
| | | 156356.88 |

Specifikation over Renter, Afdrag og Gæld.

| Litr. | Kreditor | Anvendelse | Laanetilladel- sens Dato | Laanets opr. Beløb Kr. | Laanets Udløb | Saldo 1/4 1946 Kr. | % | Renter Kr. | Afdrag Kr. | Saldo 31/8 1947 Kr. |
|----------------------|--|---|-----------------------------|------------------------------|------------------|--------------------------|-------------------------------|---------------|---------------|---------------------------|
| 1. Prioritetslaan: | | | | | | | | | | |
| 10. | Statslaan til Alderdomshjem | Alderdomshjem . . | 20/8 1923 | 124000.00 | 11/6 1961 | 74613.55 | 4 ¹ / ₂ | 3315.88 | 3755.69 | 70857.86 |
| 31. | Østifternes Kreditforening | Køb af 336q Markj., 73 cæ og dq Nylars | 28/8 1936 | 4800.00 | 11/6 1967 | 3267.58 | 4 | 140.22 | 109.42 | 3158.16 |
| 56. | Østifternes Kreditforening | Do. 934 » | | 10820.02 | | 9926.67 | 4 | 419.79 | 322.17 | 9604.50 |
| 57. | Samme | » » » | | 10200.34 | | 9703.36 | 4 ¹ / ₂ | 457.44 | 180.96 | 9522.40 |
| 58. | Østifternes Hypotekforening | » » » | | 12420.35 | | 11493.54 | 5 | 622.27 | 340.73 | 11152.81 |
| 60. | Bornh. Spare- og Laanekasse | Rønne Teglværk . . | | 52200.00 | | 52200.00 | 4 | 2088.00 | | 52200.00 |
| Prioritetslaan i alt | | | | | | 161204.70 | | 7043.60 | 4708.97 | 156495.73 |
| 2. Andre faste Laan: | | | | | | | | | | |
| 8. | Dansk Folkeforsikr.-Anstalt | Gasværk, Elektrici- tetsværk, Vandværk og Kloakarbejder . . | 16/5 1918 | 300000.00 | 11/12 1953 | 66250.00 | 5 | 3206.25 | 8500.00 | 57750.00 |
| 9. | Andel i Sterlinglaanet . . | Gasværk, Vandværk, Elektricitetsværk, Skoler, Gader etc. | 20/9 1922 | 937750.00 | 1/6 1959 | 345627.85 | 6 | 32386.60 | 25602.06 | 320025.79 |
| 12. | Andel i Købstadkommuner- nes Dollarlaan af 1925 . . | Elektricitetsværk, Skoler, Gader, Ejend., Indfr. af midlert. Laan i Handelsbanken etc. | 23/1 og 18/10 1926 | 810000.00 | 1/4 1950 | 361326.90 | 6 ¹ / ₂ | 28311.97 | 44374.62 | 316952.28 |
| Overføres | | | | | | 773204.75 | | 63904.82 | 78476.68 | 694728.07 |

| Litr. | Kreditor | Anvendelse | Laanetilladel- sens Dato | Laanetsopr. Beløb Kr. | Laanets Udløb | Saldo 1/4 1946 Kr. | % | Renter Kr. | Afdrag Kr. | Saldo 31/3 1947 Kr. |
|-------|--|--|-----------------------------|-----------------------------|------------------|--------------------------|-------|---------------|---------------|---------------------------|
| | | | | | Overført | 773204.75 | | 63904.82 | 78476.68 | 694728.07 |
| 17. | Dansk Ligbrændingsf. | Ligkapel og Krematorium | 2/3 1927 og 26/1 1929 | 72000.00 | 11/6 1962 | 39600.00 | 4 1/2 | 1755.00 | 2400.00 | 37200.00 |
| 18. | Købstadkommunernes Dollarlaan af 1928. | Gasværk, Elektricitetsværk, Gadearb., Ejendomme etc. | 10/1 1928 | 493600.00 | 1/1 1953 | 128158.30 | 7 1/2 | 17866.93 | 29351.34 | 98806.96 |
| 20. | Kommunekreditforeningen. | Gasværk og Elektricitetsværk | 10/1 1928 | 400000.00 | 11/6 1948 | 38000.00 | 5 | 1917.00 | 15200.00 | 22800.00 |
| 22. | Laan til Konvertering af Dollarlaanet 1921 | Afløsn. af tidl. Laan | 4/9 1930 | 360941.15 | 11/6 1959 | 173576.79 | 47/8 | 8304.40 | 12921.68 | 160655.11 |
| 23. | Laan af Pensionsfonden | Kassebeholdning | 14/4 1931 | 121456.00 | 31/3 1951 | 30000.00 | 5 | 1500.00 | 6000.00 | 24000.00 |
| 24. | Bornholms Spare- og Laanekasse (Konverteringslaan) | Afl. af Laan Nr. 12, 15, 21, 22 og 23 i 1931-32 | 13/10 1931 | 164000.00 | 31/12 1951 | 46825.00 | 4 | 1793.00 | 8000.00 | 38825.00 |
| 26. | Komm. midlertidige Laanef. | Skoven, Gasværk, Gadearbejder m. m. | 31/8 1933 | 162400.00 | 1/9 1948 | 27000.00 | 4 | 1215.60 | 10800.00 | 16200.00 |
| 28. | Bornh. Spare- og Laanekasse | Ombygning af Arbejdsanstalten | 30/1 1935 | 30000.00 | 30/6 1953 | 12600.00 | 4 | 487.20 | 1680.00 | 10920.00 |
| 29. | Statsanstalten for Livsf. | Vandværk m. m. | 27/2 1936 | 460000.00 | 11/3 1961 | 276000.00 | 3 1/2 | 9499.00 | 18400.00 | 257600.00 |
| 34. | Samme | Elektricitetsværk | 14/12 1937 | 250000.00 | 31/12 1962 | 170000.00 | 4 | 6700.00 | 10000.00 | 160000.00 |
| 36. | Kommunekreditforeningen. | Elektricitetsværk | 30/6 1938 | 340000.00 | 31/12 1953 | 181324.00 | 4 1/2 | 8159.57 | 22668.00 | 158656.00 |
| 38. | Statsanstalten for Livsf. | Gas-, Elektricitet- og Vandværk, Gymnastikbygn., Gadearb., m. m. | 27/11 1939 | 200000.00 | 11/12 1964 | 152000.00 | 4 | 6000.00 | 8000.00 | 144000.00 |

| | | | | | | | | | |
|--------------------------------|----------------------------|--------------------------------------|------------|------------------------|------------|----------------|-----------|------------|------------|
| 41. Den kommunale Laanefond | Gadearbejder m. v. | $\frac{2}{11}$ 1939 | 350000.00 | $\frac{1}{3}$ 1965 | 266000.00 | 4 | 11025.00 | 14000.00 | 252000.00 |
| 46. Bornh.Spare- og Laanekasse | Elektricitetsværk | $\frac{29}{6}$ og $\frac{1}{8}$ | | $\frac{30}{6}$ 1952 | | | | | |
| | Gadearbejder m. m. | 1942 | 500000.00 | og $\frac{30}{6}$ 1962 | 351250.00 | 4,4 | 14987.50 | 42500.00 | 308750.00 |
| 48. Samme | Aldersrenteboliger | $\frac{2}{5}$ 1942 | 102000.00 | $\frac{30}{6}$ 2008 | 100834.07 | $4\frac{1}{2}$ | 4533.50 | 362.50 | 100471.57 |
| 49. Samme | Do. | $\frac{2}{5}$ 1942 | 68000.00 | $\frac{30}{6}$ 1972 | 60055.00 | $4\frac{1}{2}$ | 2379.50 | 2270.00 | 57785.00 |
| | | | | | 2826427.91 | | 162028.02 | 283030.20 | 2543397.71 |
| 27. Laan til Kirkens Ombygning | | $\frac{19}{4}$ 1917 | 25000.00 | $\frac{30}{6}$ 1949 | 3422.53 | 4 | 123.27 | 1376.73 | 2045.80 |
| | Andre faste Laan | | ialt | | 2829850.44 | | 162151.29 | 284406.93 | 2545443.51 |
| 3. Midlertidige Laan: | | | | | | | | | |
| 1. Købstadkomm. Laaneforening | | $\frac{22}{1}$ og $\frac{9}{6}$ 1941 | 95626.57 | | 95626.57 | 4 | 3825.06 | | 95626.57 |
| 2. Handelsb. i Rønne | Udlæg vedr. Genopbygningen | | 1000000.00 | | 1000000.00 | $4\frac{1}{2}$ | 35000.00 | 1000000.00 | 0 |
| | Midlertidige Laan | | ialt | | 1095626.57 | | 38825.06 | 1000000.00 | 95626.57 |
| | Laan | | ialt | | 4086681.71 | | 208019.95 | 1289115.90 | 2797565.81 |

Indholdsfortegnelse.

| Administrationsbygning. | Side |
|---|---|
| Aldersrente. | |
| Leje af Hotel »Salene« til en Del af Beboerne paa »De gamles Hjem«, der er beslaglagt af Tyskerne | 22 |
| Midlert. Tillæg til AR og IR, Forhøj. af Raadighedsbeløbet og Tillæg til Ugepenge | 35, 75 |
| Takster for Ophold paa Alderdomshjem | 35 |
| Leje af Frk. Kochs Pensionat i Gudhjem til Oph. for ARnydere $\frac{1}{10}$ 45 | |
| — $\frac{1}{6}$ 46 | 59 |
| 5 hl Koks og Julehjælp til Alders- og Invalidere og kronisk syge | 74, 93 |
| Tilbagebetaling af uretmæssigt oppebaaren Alders- og Invalidere | 91 |
| Leje af Frk. Kochs Pensionat i Gudhjem til Oph. for ARnydere $\frac{1}{6}$ 46 | |
| — $\frac{30}{4}$ 47 | 99 |
| Udskydelse af Omregning af Aldersrenter paa Grundlag af Ejd.skyldsvurd. pr. $\frac{1}{10}$ 45 | 100 |
| Amtsraadet. | |
| Amtsraadsvalg den $\frac{12}{8}$ 1946 | 91 |
| Andragender. | |
| Arbejdsanvisning. | |
| Tilsynsraadet for Amts-Arbejdsanvisningskontoret | 7 |
| Bekg. ang. Pensionsordn. for Tjenestemd. ved de off. Arbejdsanvisningskontorer | 18 |
| Opgørelse over arbejdssøgende | 20, 27, 41, 46, 57, 63, 67, 79, 92, 101 |
| Forlængelse af Lov om Formidling af Arbejdskraft til offentlige Arbejder | 26 |
| Anv. af Arb. til Frihedskæmpere, tidl. internerede, fængslede og Flygtninge m. v. | 31 |
| Opgørelse over Refusion til de bornholmske Kommuner for betalt Pensionsforsikringspræmie for Kontorbestyrer Hj. Olsen | 107 |
| Arbejdsløshed. | |
| Fastsættelse af den ugentlige Arbejdstid ved Beskæftigelsesforanstaltninger til 48 Timer | 40, 45 |
| Arkiv. | |
| Cirkulære angaaende Kassation af Arkivalier | 18, 36 |
| Baadehavne. | |
| Tilsynsførende med Baadehavnene | 2 |
| Baadehavnenes Bestyrelser og Formænd | 2 |
| Godkendelse af Overslag vedr. Sdr. Baadehavn for 1945—46 | 21 |
| — » — » Nørrekaas Baadehavn for 1945—46 | 21 |

| | Side |
|--|--------|
| Forlængelse af Havne- og Brotaksternes Gyldighed til $\frac{31}{8}$ 46 | 26 |
| Søndre Baadehavns Regnskab for 1944—45 revideret og godkendt | 28 |
| Nørrekaas — — — — — » — — — — — » | 41 |
| — — — — — Overslag » 1946—47 godkendt | 103 |
| Søndre — — — — — » — — — — — » | 103 |
| Badeanstalter. | |
| Udvalgets Medlemmer | 4 |
| Tilbud paa Levering og Montering af Opvarmnings-, Damp- og Varmtvandsforsyningsanlæg | 22 |
| Flytning af Rønne Idrætsforenings Badeanstalt betales $\frac{1}{2}$ af Havnen, Resten evt. af Kommunen | 54 |
| Belysningsvæsenet (se Gas- og Elektricitetsværk). | |
| Belysningsudvalgets Medlemmer | 4 |
| Beværningsvæsenet. | |
| Bevillingsnævnets Medlemmer | 8 |
| Forbudet mod Dansanter m. v. opretholdes | 20 |
| Kommunens Andel i Omsætningsafg. af stærke Drikke | 35 |
| Sv. Aa. Reese Jørgensen faar Bevill. m. Ret til Udskænkn. af stærke Drikke | 58, 79 |
| Fornyelse af Restaur. Augusta Hansens Bevilling | 94 |
| Bæk Rasmussen som Bestyrer for Sømandshjemmets Bevilling uden Ret til Udskænkning af stærke Drikke | 94 |
| Fa. Pedersen & Sonnes Eftf. faar Konditoribevill. u. Ret til Udsk. af st. Dr. | 94 |
| Biblioteket. | |
| Medlemmer af Amtsbibliotekets Bestyrelse | 5 |
| Bornholms Amtsbiblioteks Regnskab for 1944—45 revideret og godkendt | 27 |
| Tilskud til samme i Anledning af 25 ^a Aars Jubilæum | 92, 97 |
| Biografteatre. | |
| Tilsynets Medlemmer | 5 |
| »Rønne Bio«s Ans. om Till. til at afholde 2 Forestill. daglig afsl. | 28, 31 |
| Bygm. Johs. Hansens Ans. om Till. til at forhøje Lejen for »Rønne Bio« afsl. | 29 |
| »Rønne Bio« andr. om Till. til at forøge Tilskuerpladserne fra 361 til 420 | 47, 77 |
| Justitsministeriets Skrivelse til Biografleder Chr. Kjær med 1 Aars Frist fra $\frac{10}{2}$ 46 for Tilvejebringelse af Biografteaterlokaler | 97 |
| Boligsager. | |
| Boligselskabet af 1942 i Rønne. | |
| Boligselskabets Regnskab for Tiden $\frac{1}{8}$ 43— $\frac{31}{12}$ 44 revideret og godkendt | 28 |
| Udbetaling af det bevilgede Statslaan til 8 Dobbeltuse | 61 |
| Bornholms Højspændingsværk. | |
| Fællesmøde $\frac{19}{8}$ 45 paa »Dams Hotel« vedr. Bornholms Elektricitetsforsynings Overgang til et Andelsselskab | 37 |
| Andelsselskabet overtager Dampcentralen, Vekselstrømsanlægget og Rønne Kommunes Højspændingsledningsnet | 50 |
| Elektricitetsværket overdrager Beholdn. af Brændsel m. v. til Højspændingsværket | 72 |
| Rønne Kommune indtræder i Bornholms Højspændingsværk | 97 |
| Bornholms Værn. | |
| Brandvæsenet. | |
| Brandkommissionens Medlemmer | 7 |

| | Side |
|---|--------|
| Uniformsreglement for kommunale Brandvæsener | 32 |
| Honorar til Mandskab, der var indkaldt til Tjeneste fra $\frac{8}{6}$ 45 | 37, 41 |
| Skorstensfejer Viggo Nielsen anmoder om Tilskud | 58 |
| Viggo Nielsen fratræder som Skorstensfejer fra $\frac{1}{4}$ 46 | 95 |
| Brandsvendenes faste Vederlag undergives alm. Dyrtidsændringer for Murere og Tømrere i Rønne | 102 |
| Aflønning af Skorstensfejersvende | 107 |

Brolægningsvæsenet (se Gader og Veje).

| | |
|---|----|
| Udvalgets Medlemmer | 8 |
| Opsigelse af Arbejdsmd.s Overenskomster med Rønne Kommune | 80 |

Brændselsforsyning.

| | |
|---|----------------|
| Brændselsudvalgets Medlemmer | 5 |
| Statstilskud til Tørveproduktionen i 1945 | 19, 45 |
| Midlert. Bestemm. om Salg og Udlevering af Tørv og andet indenl. Brændsel | 26 |
| Bekg. ang. Fordeling af Tørv og andet indenl. Brændsel | 27, 56, 66, 76 |
| Ydelse af Statslaan for opstakede Tørv | 32 |
| Gyldigh. af Brændselsmærker og Indkøbstilladelser ophørt fra $\frac{17}{6}$ 45 | 32 |
| Om Handel med Tørv | 32, 100 |
| Indkøb af 3000 ts jyske Tørv | 33 |
| Foranstaltn. til Fremskaff. af Motorkøretøjer og Udøvelse af visse Transporter | 40 |
| Jyske Tørvefabrikanter skal levere Kommunen 5000 ts Tørv | 51 |
| Udfærdigelse af Indkøbstilladelser for Kul | 63 |
| B. og C.-Mærkerne gyldige til indenlandsk Brændsel | 66 |
| Salg af Beredskabstørv | 66 |
| Optagning af og Handel med Brunkul | 66, 86 |
| Frigivelse af Brændselskortenes Ringmærke 1 | 76 |
| Tildeling af udenlandsk Brændsel til Erhvervsvirksomheder | 86 |
| Fordeling af Brænde af indeværende Vinters Hugst | 86 |
| Beskatning af Skovejeres Indtægt ved Merhugst | 87 |
| Tilladelse til Benyttelse af Badeanl. i Forbindelse med Sportshaller | 91 |
| Uddeling af Koks el. Cinders til Udbrænding af Centralvarmefyr i Landdistr. | 100 |
| Ikrafttræden af Brændselsrationeringsmærker Nr. 5 og 6 samt Udfærd. af Indkøbstilladelser til Erhvervsvirksomheder for danske Gasværkskoks | 100 |
| Ingen Indkøb af Tørv i 1946—47 | 102 |
| Handelsmin. anbef. Sikring af fornødne Mængder Tørv til Fyringsper. 1946—47 | 107 |
| Tildeling af Brændsel til Logerende | 107 |

Bygningsvæsenet.

| | |
|--|------------------------|
| Bygningskommissionens Medlemmer | 6 |
| Lovanordn. om Forlængelse af Lovgivn. om Støtte til Byggeri | 18, 76 |
| Min. Samtykke til Tømrer Anker A. M. Holms Overtagelse af Statslaan i Matr.-Nr. 5 aq Markj. | 20, 27 |
| Om Isolering af Skorstene | 32 |
| » Udførelse » — og Indførelse af Røgrør i disse | 56 |
| Lempelser i den gældende Lovgivning om Støtte til Byggeri | 62 |
| Amtmandens Protest mod Genopførelse af Didriksens Bageri i Nygade | 75 |
| Ekstraordn. Byggelaan til Boligbyggeri som Følge af Materialsituationen | 77, 96 |
| Byggenævnets Cirkulære »Spar paa Byggematerialerne« | 77 |
| Ydelse af Statslaan til Genopførelse af Bygn., ødelagt ved Krigsskade 77, 87, 89, 93, 94, 94 | 77, 87, 89, 93, 94, 94 |
| Dispens. fra § 21 for Matr.-Nr. 976 c og 903 Bygr. | 79, 96, 102 |

| | Side |
|--|------|
| Andr. om Skattelettelse for 7 Dobbeltuse, opf. paa Matr.-Nr. 104 a Markj. | 80 |
| — » — » 225 Træhuse | 80 |
| Indretning af Lejligheder i Tagetagen | 86 |
| Kasse- og Regnskabsudv. bemynd. til at tage Still. til Andr. om Statslaan | 94 |
| Om Ansøgninger fra Landarbejdere og Landmænd om Statslaan til Opførelse af Arbejderboliger | 100 |
| Dispens. for Oversigtslinier paa Pc. af Matr.-Nr. 153 a Markj. | 102 |
| Statslaan til Rønne Sygekasses nye Ejendom | 107 |

Byplan.

| | |
|--|-----------------|
| Udpegning af teknisk sagkyndige i Medfør af Lov om Byplaner | 19 |
| Møde den 20/6 45, hvor forskellige Spørgsmaal om Byplanen forelagdes | 25 |
| Planer for Gadeudvidelser og -reguleringer | 49 |
| Reguleringsplaner for Snellemark-Nygade, Østergade-Stumpegade m. v. | 57, 60 |
| Udskr. af Forhandlingsprotokol for Reguleringskomm. vedr. Møder 22., 20/6 45 | 60 |
| Reguleringsplan for Ruden og Udredningsplan for Violstræde—Ruden | 60, 88 |
| Instruks for Reguleringskommissionen for Rønne og Nexø | 62 |
| Erstatning for Afrødetaab. | 62, 84, 84, 103 |
| Bebyggelsesplan for de nye 25 Træhuse | 81, 107 |
| Reguler. af Grunde i Ellekongstræde, Matr.-Nr. 469—471 Bygr. | 84, 94 |
| Udredningsplan for Hjørnevej, Nørregade, Ll. Tværstræde og Møllegade | 85, 95 |
| Ejendomme, som overtages af Kommunen efter Reguleringsplanen | 85 |
| Udskr. af Reguleringskomm.s Møder i Kbh. d. 17. og 18. Januar 1946 | 97 |
| Byplanvedtægt for Rønne Købstad | 103 |
| Tilbagerykning af Ejendommen Grønnegade 8 | 109 |
| — » — Nørregade 1 | 109 |

Byraadet.

| | |
|-------------------------------|---|
| Byraadets Medlemmer | 1 |
|-------------------------------|---|

Byvaaben.

| | |
|---|----|
| Anvendelse af Byvaabenet til et Samleralbum | 46 |
|---|----|

Børneværn.

| | |
|---|---------|
| Børneværnsudvalget | 3 |
| Tilsynets Medlemmer | 3 |
| Befordringsgodtg. og Dagpenge til Medl. af Børneværnsudvalgene | 40 |
| Forhøjelse af Statstilskud til Institutioner for forebygg. Børneværn | 45 |
| Ophævelse af Bh.s Mødre- og Spædbørnshjem, Overskuddet tilfalder Op- tagelseshjemmet | 98, 103 |

Ejendomserhvervelse og Salg af Ejendomme.

| | |
|---|----------------|
| Salg af Parcel af Matr.-Nr. 3 a Markj. til Arbmd. Jens O. Olsen | 17 |
| — » — » — 3 a og 156 a Markj. til Bogh. Wm. Kragelund | 29, 55, 57 |
| — » 2 Byggegr. af Matr.-Nr. 153 Markj. til Murerm. K. Dahl Jensen | 29 |
| Kommunen erhverver Rønne Teglværk (se dette) for 250.000 Kr. | 29 |
| Salg af ovenn. 2 Byggegr. af Matr.-Nr. 153 Markj. til Tømrem. Hans Olsen | 38 |
| Erhvervelse af Grunde til Træhusene . . . 39, 42, 44, 47, 47, 53, 68, 84, 88 | 88 |
| Salg af 1 Byggegrund paa Vestsiden af Borgmester Nielsens Vej til Køb- mand H. Kofoed, Sorthat | 43 |
| Kommunen erhverver Ejd. Matr.-Nr. 60 a Bygr., 945 Bygr. samt 938 og 939 Bygr. | 47, 48, 52, 53 |
| Kommunen erhverver Ejd. Matr.-Nr. 249 m. fl. Markj. (»Søndervang») for 105.000 Kr. | 64, 68, 90 |

| | Side |
|--|------------|
| Salg af Parcel af Matr.-Nr. 153 a Markj. til Murerm. Karl Johan Hansen | 64 |
| — » — » — 153 a — til Chauffør Herluf Engell . | 68, 89 |
| Overdrag. af Grunde til Det bornholmske Ejendomsselskab A/S . | 68, 71, 91 |
| — « Areal af Matr.-Nr. 269 f Markj. til Amtet til evt. Sygehusudv. . | 71, 78 |
| Salg af Byggegr. til Erik V. Hansen, Aage Kofoed og Veset Madvig . | 82 |
| Overtag. af Overensk. med Statsskovvæsenet om Laage til Antoinettes Vej | 89, 102 |
| Kravet om en vis Bygningshøjde ved Bebyggelse af Hjørnegrunde ved Borgmester Nielsens Vej frafaldes | 93 |
| Erstating til Kolonihaveejere i Haveforeningen »Solvang« i Anledning af Jordens Anvendelse til Bebyggelse | 99 |
| Salg af Grund ved Borgmester Nielsens Vej til Tømrerm. K. Kjellmann | 109 |

Ejendomsforhold.

| | |
|--|----------------------|
| Indenrigsministeriets Ejendomsudvalgs Forespørgsel om Rimeligheden af Købesum for solgt Ejendom | 43, 93, 99, 103, 109 |
| Bekendtgørelse angaaende Erhvervelse af faste Ejendomme | 45 |
| Ændring i Gældsbegrænsningsloven | 76 |

Elektricitetsværk.

| | |
|---|------------|
| Belysningsudvalgets Medlemmer | 4 |
| Forhøjelse af Elektricitetsrationerne | 27, 51 |
| Afhændelse af Dampcentralen, Vekselstrømsanlægget og Højspændings- ledningsnettet til Andelsselskabet Bornholms Højspændingsværk . . . | 50 |
| Reklamebelysning paa Kongens Fødselsdag | 56 |
| Svend Engell Jørgensen autoris. som Elektroinstallatør i Rønne | 58 |
| Elektricitetsrationering | 60, 66, 96 |
| Gadebelysning paa Svanekevej Øst for Jernbaneoverskæringen | 71 |
| Overdragelse af Brændsel, Brændselolie og forskellige Materialer til Høj- spændingsværket | 72 |
| Afhændelse af Værkets Personbil til Brolægningvæsenet | 81 |
| Indkøb af Stigeanordning til Udrykningsvogn | 88, 92 |
| Ophævelse af Bekendtgørelse om Elektricitetsrationeringen | 96 |

Embeds- og Bestillingsmænd.

| | |
|---|--------|
| Kommunens og Havnens Embeds- og Bestillingsmænd | 13 |
| Skatteopkræver Alfred Nielsen faar Afsked fra $\frac{1}{7}$ 45 | 34 |
| Ansætt. af Kontorbud Thorv. Brandt som Skatteopkræver fra $\frac{1}{8}$ 45 . . . | 43 |
| — » Civilingeniør Robert Sørensen som Stads- og Havneingeniør . . . | 44 |
| — » Former Karl Ejner Pedersen som Pedel ved Kommunekontoret fra $\frac{1}{8}$ 45 | 48 |
| Indførelse af Lørdags-Weekend Kl. 13 i Stedet for Kl. 14 fra $\frac{1}{9}$ 45 . . . | 52 |
| Fhv. Pantefoged Vilh. Bidstrup faar 300 Kr. i aarlig Understøttelse . . | 53, 55 |
| Oversigt over den gældende Dyrtidstillægsberegning | 54 |
| Ansættelse af Knud Jensen som Kontorist, Sigrid Riis som Forbundter og Birgit Mortensen som Elev | 72 |
| Opsigelse af Kontormedhjælperforbundets Overensk. til Ophør $\frac{1}{4}$ 46 . . | 80 |
| Kontoristerne Sylvia Larsen, Kaj Mortensen og Poul Dahl ansat som Assistentter fra $\frac{1}{4}$ 46 | 89 |
| Anna Hermansen ansat som Kontorist | 95 |
| Børge Jensen ansat som Kontorelev fra $\frac{1}{4}$ 46 | 104 |
| Ass. Henry Lauridsen og Gunnar Lindahl og Kontorist Helge Klausen ansat som Assistentter og Jens Pinholt Jensen, Ruth Jacobsen og Knud Juul som Kontorister | 104 |
| Ass. Børge Pedersen ansat som Fuldmægtig fra $\frac{1}{4}$ 46 | 104 |

| | |
|---|-----------------|
| Borgmester Herman Aagesen faar Pension som Bestyrer af Arbejdsanvisningskontoret | 105 |
| Fagforeninger. | |
| Ferier. | |
| Landbrugsarbejderes Ferie | 31 |
| Fiskerivæsen. | |
| Flyvepladsen. | |
| Rønne Kommunes Medlemmer af Bestyrelsen | 11 |
| Indvarsling til Generalforsamling | 21 |
| Projekt til Udbygning af Bhs. Flyvepl. til offentl. Lufthavn af Klasse B | 88 |
| Folkebespisning. | |
| Tilskud fra det offentlige til Etabl. af private Nødkøkkener | 26 |
| Refusion af Kommunens Udgifter til Folkebespisning i 1945—46 | 27 |
| Folkeforsikring (se Aldersrente og Invaliderende). | |
| Folkeforsikringslovens § 8 | 5 |
| Folkeregister. | |
| Ændring i Cirk. ang. Personer, der flytter til eller fra Udlandet | 19, 77 |
| Indberetninger om Forandringer i Folkeregistret | 21, 67, 92, 175 |
| Folketælling. | |
| Forligskommissionen. | |
| Forligskommissionens Medlemmer | 10 |
| Forlystelsesskat. | |
| »Venner og Bekendte«s Andragende om Fritagelse for Forlystelsesaftgift af Revuforestilling i »Industrien« | 33 |
| Rønnekorets Andr. om Frit. for Afgift af Koncert i Industri- og Landbocafeen | 64 |
| Odd Fellow-Logen Burgundarholms Andr. om Frit. for Afg. af Kirkekoncert den 9/12 45 | 74 |
| F. D. F.s Andr. om Frit. for Afgift af Underholdning d. 25.-27/2 46 | 92 |
| Kristelig Sangforenings Andr. om Frit. for Afg. af Koncert d. 24/2 46 | 98 |
| Afslag paa Alex Sanders Anmodn. om Till. til Opstill. af Tivoli d. 12.-28/7 46 | 98 |
| »Red Barnet«s Andragende om Fritagelse for Afgift af Koncert | 108 |
| Forsikringer. | |
| Dagpengeforsikring for de første 13 Uger for Ulykkestilfælde, henhørende under Krigsulykkesforsikring | 20 |
| Forskelligt. | |
| Kronprinsparrets Besøg paa Bornholm den 18.—19. Juni 1945 | 31 |
| Forsørgelsesvæsenet (se Offentlig Forsorg). | |
| Fredning af Arealer (se Naturfredning). | |
| Færdselsregulering. | |
| A/S Dansk Shell faar Tilladelse til Benzin-Tankanlæg | 57 |
| Hvid Afmærkning af Genstande af H. t. Færdselssikkerheden | 59 |
| Gadebelysning (se Gas- og Elektricitetsværk). | |
| Slukning af Gadebelysningen i Sommermaanederne | 21 |
| Gadebelysn. paa Svanekevej Øst for Jernbaneoverskæringen | 71, 74 |
| — i Smallesund | 81, 88 |

Gader (se ogsaa Brolægning).

Navne til Gaderne og Kvartererne med de svenske Træhuse . . . 61, 68, 81

Gaderegulering.

Tilbagerykning af Bogtrykker Kieffers Ejendom i Nørregade 64
— i Ellekongstræde 94

Galløkken.**Gasværk.**

Belysningsudvalgets Medlemmer 4
Gasrationerne nedsat $\frac{15}{4}$ 45 til Halvdelen af hidtil gældende 18
K. E. Lynnerup af Kbh. autoris. som Gas- og Vandm. for Installations-
arbejde ved Træhusene 48
Forhøjelse af Gasrationen 51, 60, 66
Ingeniørfor. »Odin« af Kbh. autoris. som Gas- og Vandm. i 2 Aar . . . 62
Danske Gasværkers Tjærekompanis Regnskab for 1944—45 67
Gasprisen nedsat fra Oktober-Aflæsningen 71
Knud B. Hansen, Sct. Hansstr. 10, autoris. som Gas- og Vandmester i Rønne 74
Fornyelse af Hovedledningerne for Gas og Vand i Haslevej 80, 88
Gasværksarb. Martin Chr. Hansen ansøger om Afsked fra $\frac{1}{4}$ 46 82
Kontorist Rigmor Juhlin uden for Nummer i 6 Mdr. fra $\frac{1}{4}$ 46 82
Gasrationering 96
Villy Kardel af Kbh. autoris. som Gas- og Vandm. i St. f. K. E. Lynnerup 108

Genopbygning af Rønne og Nexø.

Ingen Revision af Skadesopgørelse, fordi Indboet senere har lidt yderligere
Skade paa Grund af Regnvejrr 50
Foretagne Vurderinger af Bygningsskader kan ikke forhøjes paa Grund af
Arbejdslønnens Stigninger 57
Udskr. af Reguleringskomm.s Møder d. 22.—29. Sept. 1945 60
Medlemmer af den særlige Taksationskommission 66, 73
Instruks for Taksationskommissionerne i Rønne og Nexø 76
Fastsætt. af Retningslin. for Betal. for Rep. af Bombeskader i Rønne og Nexø 77
Tilfælde, hvor Forvaltningsnævnene for Krigsfors. af Bygn. ikke foret.
Afkortning i Erstatningssummerne 78, 78
Kommunens Udgifter til Afdækning i Forbindelse med Bombardementet
den 8. Maj 1945 kan refunderes 78
Oversigt over Arkitekthjælpens Virksomhed pr. $\frac{26}{11}$ 45 79
Udskrifter af Reguleringskomm.s Møder i Kbh. d. $\frac{17}{1}$ og $\frac{18}{1}$ 46 97
Møder paa Rønne Raadhus den $\frac{28}{8}$, $\frac{1}{8}$ og $\frac{2}{8}$ 46 97
Skattedept. fritager de Ejd., der er frit. for komm. Ejds. og Grundsk.,
for Ejds. skyld og Gr. skyld til Staten og den fælleskomm. Udlignings-
fond for Oktober Termin 1945 100

Grundafgifter.**Handelsret.**

Handelsretsmedlemmer 12
Genbeskikk. af Jørgen B. Bidstrup, E. Fogh og Jens Nørregaard for 4 Aar
fra $\frac{1}{11}$ 45 69

Handelsskoler.

Medlem af Bestyrelsen for Rønne Aften-Handelsskole 8

Havnevæsenet.

Udvalgets Medlemmer 2

| | Side |
|---|---------------|
| Kommunens Regnskab for 1943—44 revideret og godkendt | 41 |
| Tilskud 125.000 Kr. af Udligningsfonden for 1944—45 | 45 |
| Efterbevill. til Istandsættelse af Strandvejen og Flyvepladsvejen | 61, 64 |
| Nedsættelse af Renten af Kassekreditkontoen fra 5 til $4\frac{1}{2}\frac{0}{10}$ p. a. | 97 |
| Kommunens Regnskab for 1944—45 godkendt | 98 |
| Om Optagelse af Kassekredit paa 1 Mill. Kr. til bl. a. Forskud paa Ind- boforsikring | 102, 105, 108 |
| Kommunens Overslag for 1946—47 | 106, 109 |
| Stiftsøvrighedens Skr. om Dækning af Præstelønningskassens Underskud | 107 |

Kirkevæsen.

Kloaker.

| | |
|---|--------|
| Godk. af Detailplaner for Beredsk.arb. R. 4845 Hovedkloak i Sdr. Allé og Strandvejen | 26, 63 |
| Godk. af Beredsk.arb. Lægn. af Kloakledning i Toldbodg. og Havnepladsen | 63 |

Kolonihaver.

| | |
|--|-----|
| Min. Godkend. af Detailproj. vedr. Anlæg af Kolonihaver i Rønne | 17 |
| Statstilskud og -Laan til Oprettelse af Havelodskolonier etc. | 19 |
| Haveforen. »Solvangs Regnskab for 1944 godkendt | 36 |
| Statstilskud til Haveforen. »Paradis« til Grundforbedringsarb. | 70 |
| Haveforen. »Haabet« Regnskab for Tiden $\frac{1}{2}$ — $\frac{31}{8}$ 45 | 70 |
| Statstilskud til Anlæg af Kolonihaver ved »Saga« | 78 |
| Plan for Kolonihaver paa Matr.-Nr. 147 Markj. | 81 |
| Ny Bestyrelse i Haveforeningen »Haabet« | 101 |

Kommunegaranti (for Laan i Ejendomme).

| | |
|---|----|
| Kommunen garanterer ved Underskrift paa Pantebrev Staten mod Tab paa Prioritet i Matr.-Nr. 5 aq Markj., der ejes af Anker André Holm | 23 |
| Kommunen vedstaar sin Garanti for Statslaan i Matr.-Nr. 5 ao Markj., Svanekevej 28, uanset at 1. Prioritet er forhøjet med 2.000 Kr. | 48 |

Kommunens Areal.

| | |
|--|----|
| Geodætisk Instituts Opmaalingsarbejder | 40 |
|--|----|

Kommunens Husejendomme.

| | |
|--|-----|
| Udvalget for Tilsyn med Kommunens Beboelseshuse | 5 |
| Erstatning for Brandskaden den $\frac{9}{12}$ 44 paa Matr.-Nr. 47 b Markj. | 20 |
| Fru Ludvigsens Lejlighed i Pistolstræde 17 inddraget og overladt Stads- ingeniøren til Kontor | 72 |
| 4 Ejd., hvis Genopf. er nødvendig for at faa Krigsfors. udbet. uden Afkortn. | 85 |
| Ejd. Rolighedsgade 4 afhændet til Grosserer Jørgen Stender | 108 |

Kontor for særlige Anliggender.

| | |
|---|----|
| Oprettelse af Kontoret | 25 |
| Bestyrelse og Leder | 28 |
| Om Løn og Hjælp til tjenstgørende Frihedskæmpere | 32 |
| Regler for Kontorenes Kasse- og Regnskabsvæsen | 54 |
| Afvikling af Kontorerne | 66 |
| De sociale Udvalgs Virksomh. efter Nedlægg. af Kontorerne for særl. Anligg. | 91 |

Kriseforanstaltninger.

| | |
|--|------------------------|
| Det kommunale Komnævn | 8 |
| Hjælp til trængende til Indkøb af Kød, Fisk og Mælk samt Smørrabatkort 17, 19, 41, 63, 76, 78 | 17, 19, 41, 63, 76, 78 |
| Oparbejdning af kalcineret Soda | 18 |

| | Side |
|--|------|
| Frihandelskorn og Korn til Bryggeriindustrien | 19 |
| Tildeling af 300 kg Stearinlys til Beredskabslager | 20 |
| Bekendtgørelse angaaende Fremstilling af visse tilberedte Kødvarer | 26 |
| Forbud mod Udførsel af Tømmer fra Bornholm | 27 |
| Ophævelse af Forbud mod Anvendelse af Kartofler til Fodring | 56 |
| Om Handel med Uld | 56 |
| » — » Gummiaffald | 66 |
| Forbud mod Køb og Salg af Træ paa Roden | 66 |
| Ophævelse af Bekendtgørelse om Handel med Klude | 86 |
| — » Forbud mod Salg af visse elektriske Artikler | 91 |
| Tekstil-Rabatkort | 96 |
| Midlert. Bestemm. om Salg af visse Tekstilvarer | 96 |

Købstadforeningen.

| | |
|---|----|
| Møde i Købstadforeningen berammet til $14/9$ 45 | 33 |
| Anlæg af Landingsplads for Taxa-Flyvninger | 87 |

Kød- og Mælkekontrol m. v.

| | |
|-------------------------------|---|
| Udvalgets Medlemmer | 5 |
|-------------------------------|---|

Laan.

| | |
|---|-----|
| Nedsættelse af Renten af Laan i den komm. Laanefond fra $1/8$ 45 | 19 |
| Fritagelse for Afbetaling paa Dollarlaan af 1925 mod Henlæggelse | 20 |
| Laaneforeningen forbereder Komm. paa snarlig Indbetal. af skyldige Af- drag paa Sterlinglaan | 51 |
| Renteopgørelse pr. $1/11$ 45 vedr. Dollarlaan af 1925 | 64 |
| Fritagelse for Afdrag paa Dollarlaan af 1928 | 79 |
| Nota over Renteydelse » — » 1925 | 107 |

Landbrugsejendomme.

| | |
|--|----|
| Fortegn. over Formændene for Husmandskommissioner, samt Blanketter til Bestilling af Ansøgningsskemaer og til Kommunalraadets Erklæringer | 32 |
|--|----|

Landbrugsforanstaltninger.

| | |
|--|---------|
| Det kommunale Kornnævn | 8 |
| Om Tilskud og Laan til Oprett. af Frugtavlskolonier, Frugtplantager o. l. | 19 |
| Dræningstilskud til Fru S. Jensen, »Søvang«, og Ferd. Jørgensen, »Solvang« | 31 |
| Statstilskud til Haveforen. »Paradis« til Grundforbedringsarb. | 70 |
| Komm. Tilskud til — — — — — | 98, 101 |

Legater.

| | |
|---|-----|
| Legatudvalgets Medlemmer | 4 |
| Komiteén for Etsraadinde Kofoeds Legat for Skoler og Arbejdshuse | 9 |
| Regnskab for 11 under Børneasylet henlagte Legater | 28 |
| — » A. P. Schors Mindelegat revideret og godkendt | 57 |
| Nedsætt. af Rentefoden for Udlaan mod 1. Prioritet af Legatmidler | 98 |
| Legatbolig tildelt Karen Albertine Nielsen | 100 |

Leje og Udleje af Ejendomme.

Luftruten.

Luftværn.

| | |
|--|----|
| Medlemmer af Luftværnsnævnet | 8 |
| Praktiser. Lægers, Jordemødres og Sygeplejerskers Pligter under Evakuering | 19 |
| Om Afstivning af private Tilflugtsrum | 20 |
| Evakueringen | 23 |

| | |
|--|----------------------------|
| Udnævnelse af Medlem af den i H. t. Lov om særlige Foranst. i Anledning af Krigsskader i Rønne og Nexø nedsatte Kommission | 43, 45 |
| Beretning om Luftværnets Virksomhed i Rønne 5.—16. Maj 45 | 51 |
| Ændring i Lov om Civilbeskyttelsestjeneste | 60 |
| Ingen Lokalteter til Indkvartering af Udrykningskolonnen | 98 |
| Lystanlæg og Spadserestier. | |
| Udvalgets Medlemmer | 4 |
| Rønne Komm. modtager 2000 Løg af den hollandske Blomsterløg-gave | 54 |
| Resttilskud til Regulering af Østre Anlæg | 60 |
| Lønningssager. | |
| Udvalgets Medlemmer | 4 |
| Maskiner. | |
| Maskintilsynet | 10 |
| Genvalg af Maskintilsynet | 48, 55 |
| Militærvæsen (se Indkvarterings- og Udskrivningsvæsen). | |
| Motorafgift. | |
| Skattedepts. Skr. m. Restandel af de i 1944—45 indkomne Motorafgifter | 63 |
| Museum. | |
| Mælkeordning. | |
| Forhandling med Handelsministeriet vedrørende Mælkeordningen | 85 |
| Naturfredning. | |
| Dispens. fra Naturfredningsloven og Till. til Bebygg. af Matr.-Nr. 18 a Markj. | 45 |
| Næringsvæsen. | |
| Befragter Ejvind Hansen modt. Bestalling som statsaut. Skibsmægler | 55 |
| Fru Hilma Andersen faar Konditoribevilling i Vestergade 1 | 62 |
| Nævningeting. | |
| Tider for Afholdelse af Nævningeting | 32 |
| Nødhjælpsarbejder. | |
| Udvalgets Medlemmer | 5 |
| Cirk. ang. Tilskud fra Udligningsfonden til visse komm. Arbejder | 18 |
| Offentlig Forsorg. | |
| Det sociale Udvalgs Medlemmer | 2 |
| Bestyrelsen for Bornholms Amts Arbejdsanstalt | 2 |
| Hjælp til trængende til Indkøb af Kød, Fisk og Mælk samt Smørrabatkort | 17, 19, 41, 63, 63, 76, 78 |
| Indtægtsgrenser og Takster efter Pristallet for Januar 1945 | 19 |
| Normalbidragenes Størrelse $\frac{1}{4}$ 45— $\frac{31}{3}$ 46 | 19 |
| Raadighedsbeløbet i H. t. § 293, 1 | 19 |
| Regnskabsuddr. og Fortegnelser til Beregn. af Refusion af Kommunens Udgifter i H. t. Forsorgsloven | 26 |
| Takster for Ophold paa Arbejdsanstalter i 1945—46 | 27 |
| Hjælp til indkaldte værnepligtige og deres Familier | 31, 45, 106 |
| Beskæftigelsesplan for 1945—46 | 51 |
| Betingelser for Tilskud af Vejfondene | 54 |
| Arbejdsanstaltens Regnskab for 1944—45 godkendt af Amtsrådet | 54 |
| Ekstraord. Dyrtidstill. til Lønningerne ved Beskæftigelsesforanst. | 56 |
| Hjælp til Personer, der er indkaldt til Civilbeskyttelsestjenesten | 56 |

| | Side |
|--|-----------------|
| Midlert. ekstraord. Hjælp til arbejdsløse uden Understt. gennem Forsikr. | 60 |
| Om Salg. og Udlevering af »Vitaminol« | 63 |
| Fremgangsmaaden ved Indgivelse af Ansøgning om Erstatning til Besættelsestidens Ofre | 63 |
| Kommunens Tilskud til Statsungdomslejre i April Kvartal 1945 | 66 |
| Statstilskud til Uddeling af Rabatkort for »Vitaminol« | 67 |
| Hjælp til de til britisk Krigstjeneste antagne Danskes herv. Familier | 73 |
| De sociale Udvalgs Virksomh. efter Nedlægg. af Kontorerne for særl. Anligg. | 91 |
| Fritagelse for Indkomstskat af midlert. Tillæg til Alders- og Invaliderentenyd. | 91 |
| Normalbidragenes Størrelse $\frac{1}{4}$ 46— $\frac{31}{8}$ 48 | 100 |
| Tilskud til Adgangsveje til Mosebrug og Brunkulslejer | 106 |
| Standning af visse Arbejder med Tilskud fra Staten | 106 |
| Overligningskommissionen (se Skattevæsen). | |
| Overligningskommissionens Medlemmer | 6 |
| Pantsætningsbegrænsning. | |
| Ændring i Gælds begrænsningsloven | 87 |
| Pension (se Embeds- og Bestillingsmænd). | |
| Plejebørn (se Børneværn). | |
| Politivæsen. | |
| Om Vagtværnenes Rejser med anholdte og fængslede Personer | 18 |
| Afvikling af de kommunale Vagtværn | 40 |
| Cirk. ang. de kommunale Vagtværns Udrustnings- og Inventargenstande | 63 |
| Priskontrol. | |
| Prisudvalgets Medlemmer | 8 |
| Handel med Brænde af Egestød | 45, 76 |
| — » Generatortrørv | 45 |
| Maksimalpr. paa og Avert. om Køb og Salg af Affald af visse Metaller og -legeringer | 54 |
| Handel med Uld | 56 |
| Konfektionsindustriens Prisberegning | 60 |
| Handel med Gummi affald | 66 |
| Maksimalpriser paa Brænde | 66 |
| Handel med og Maksimalpriser for Gavntre fra Landets Skove | 70 |
| Forlængelse og Ændring af Prisloven af $\frac{28}{11}$ 42 | 76, 96 |
| Bekendtgørelse om Handel med Klude ophævet | 86 |
| Tekstil-Rabatkort | 96 |
| Midlert. Bestemm. om Salg af visse Tekstilvarer | 96 |
| Privatretlige Forhold. | |
| Notering af Navneforandring i Ægteskabsbøgerne | 45 |
| Udlændinges Indgaaelse af Ægteskab | 97 |
| Rationering. | |
| Ophævelse af Gyldigheden af visse Rationeringskort | 18, 35, 60, 76 |
| Ingen Rationeringskort til Udlændinge uden gyldig dansk Opholdstill. | 20 |
| Ingen Tildelinger af Sukker, Smør og Mel til nye Bagerivirksomheder | 20 |
| Rationering af Brød og Mel | 26, 76, 86 |
| Bekg. ang. Salg af Beklædningsgenst. og Ophæv. af samme Bekg. | 27. |
| Udlevering af Rationeringskort | 32, 56, 73, 106 |

| | Side |
|--|-------------------------|
| Rationeringskort til norske Feriebørn | 40 |
| Rationering af Petroleum | 40, 51, 63, 76, 91, 100 |
| — » Salt | 40 |
| — » Kaffeerstating og -tilsætning | 51 |
| Ophævelse af Salrationeringen | 54 |
| Slagterne i Rønne faar større Varetildel. p. Gr. af de mange udensogns Arb. | 55 |
| Rationering af Strømper og Sokker | 56, 76 |
| Ophævelse af Rationering af Kaffeerstating og -tilsætning | 59 |
| Rationering af Soda | 60, 66, 76 |
| Udlevering af Forbrugerkort til Arbejdstøj | 70 |
| Rationering af Kaffe, Te og Kakaomel | 70, 76, 96 |
| Fornytt Udlevering af Købekort | 73 |
| Ophævelse af Sodarationering | 76 |
| Reglementer (se Vedtægter). | |
| Renholdelsesvæsenet. | |
| Udvalgets Medlemmer | 4 |
| Revision. | |
| Kommunale Revisorer | 6 |
| Rigsdagen. | |
| Rotter (Udryddelse af). | |
| Henstilling fra Landsudvalget om, at der gøres, hvad der er muligt, for at bekæmpe Rotterne | 57 |
| Russisk Militær. | |
| Beslaglægg. af Frimurerlogen, Rønne Fiskehandels Skur paa Sydhavnen, Gødningskompagniets Træskur paa Havnen og Roklubbens Baadehus | 81 |
| Frigivelse af 8 Sommerhuse ved »Fredensborg« | 46 |
| Russ. Marinekommando ønsker anvist 23 Værelser, Spisesale og Køkken til Søofficerer og Menige | 49, 67, 87 |
| Russ. Intendantur lejer af Møllejeer Kjær Lokale til Opbevar. af Rug | 51 |
| Anmeldelse af russiske Soldater, der unddrager sig deres Soldaterpligt | 55 |
| Krav om Beslaglæggelse af Vestre Skole afvist | 90 |
| Rutebilkørsel. | |
| Fornylse af Fragtmand Martin Hansens Tilladelse til Fragtmanskørsel Rønne—Svaneke | 32 |
| Fornylse af Jernbanernes Tilladelse til Omnibuskørsel Rønne—Svaneke, Rønne—Sandvig og Rønne—Dueodde | 33, 88 |
| Fragtmd. R. Nielsen, Hasle, fortsætter Faderens Fragtrute Hasle—Rønne | 36, 92 |
| Vognmand Hannibal Jensen overtager Omnibusruten Skovly—Onsbæk | 36 |
| Rønne Teglværk. | |
| Kommunen erhverver Rønne Teglværk for 250,000 Kr. | 29, 34, 38, 50, 95 |
| Driftsoversigt og Balance pr. ³¹ /1 46 | 92 |
| Sammenlægning af Grunde (se Udstykning). | |
| Skattevæsen. | |
| Ligningskommissionens Medlemmer | 6 |
| Overligningskommissionens Medlemmer | 6 |
| Skatteraadet for Rønne Skattekrede | 6 |

| | Side |
|--|------------|
| Vurderingsmænd til Ejendomsskyld | 11 |
| Udskr. af Krigskonjunkturskat for 1945—46 samt bunden Opsparing 18, 18, 19, 46 | 19 |
| Formueskat til Staten for 1945—46 af danske Dødsboer | 19 |
| Ligningsdir. Skr. om Ændring af Grundbeløbet for Lb.-Nr. 909 i Rønne | 19 |
| Ligningskommissionens Indberetn. om Hovedligning for 1945—46 | 20 |
| Nedsætt. eller Efterg. af personl. Skatter 30, 43, 49, 59, 65, 75, 83, 83, 94, 99 | 99 |
| Om Udskrivning af Ejendomsskyldsfortegnelser som Grundlag for 9. almindelige Vurdering pr. $\frac{1}{10}$ 45 | 32 |
| Opkrævning af paalignede Opsparingsbeløb | 35 |
| Ophæv. af Cirk. ang. Beskatn. af i Tyskland beskæft. danske Arb. | 36 |
| A conto Indbetaling af Krigsforsikringsbidrag | 40, 77 |
| Aktieselskabsskat for 1945—46 | 41 |
| Anmeld. af Ihænde-haverpapirer i H. t. Lov om ekstraord. Formueopgørelse | 46 |
| Eftergivelse af polit. Flygtninges, interneredes og deporteredes Indkomstskat til Stat og Udligningsfond | 46 |
| Købstadkomm.s Laaneforenings Beretn. og Regnsk. for 1944—45 | 46 |
| Eftergivelse af Stats- og fælleskommunal Indkomstskat, paa hvilende indkaldte værnepligtige, herunder Personer, der udfører C. B.-tjeneste | 51 |
| Tillægsligninger 1945—46 | 52, 65, 92 |
| Fortegnelse over Erhvervs-skat for 1945—46 | 59 |
| Ejendomsskatter, paahvilende de bomberamte Ejendomme | 61 |
| Vurdering af Fæstningsværker og Bygn., opf. af den tyske Værnemagt | 62 |
| Skatteydere, indkaldt til Militær- eller Civilbeskyttelsestjeneste, faar Kommuneskatten nedsat med $\frac{2}{3}$ i Indkaldelsestiden | 63 |
| Omregning af Arkitekt Tybjergs personlige Skatter | 65 |
| Ændringer i Skatteansættelser | 65, 69 |
| Skatter til Afgang paa Grund af Fraflytning, Giftermaal og Dødsfald samt forgæves Udpantning | 75 |
| Rentebetaling ved Tilbagebetaling af bunden Opsparing for 1944—45 | 76 |
| Cirkulære angaaende Opgørelse af Varelagre | 77 |
| Nedsættelse af Selskabsskat for A/S Bornholms Lervarefabrik | 83 |
| Eftergivelse af Stats- og fælleskommunale Skatter | 84, 99 |
| 9. alm. Vurdering til Ejendoms- og Grundskyld | 87 |
| Ændringer i Reglerne om Paaligning af Statsskat | 87 |
| Ekstraord. skattefri Henlæggelse til Fornyelse af Varelager m. m. | 87 |
| Ændr. i Frister for Indg. af Selvang. for skattepl. Selsk. og Foreninger | 87 |
| Fritagelse for Indkomstbeskatn. af midlert. Till. til Alders- og Invaliderente | 91 |
| Anvendelsen af Efterbet. til Kommunerne af for lidt erlagt Kommuneskat | 100 |
| Fritagelse for Indkomstskat af visse Krigstillæg | 100 |
| Ændrede Fradragsregler ved Beskatning af fast Ejendom | 100 |
| Fastsættelse af den fælleskommunale Indkomstskat for 1946—47 | 107 |

Skolevæsen.

| | |
|--|--------|
| Skolekommissionens Medlemmer | 3 |
| Lovanordn. om Ændring i Lønningsloven for Folkeskolens Lærere | 19 |
| Cirkulære angaaende Aflønning af løse Vikarer | 19 |
| Om Oprett. af et Bogforlag til Forsyning af Skolerne med Bøger og Materiel | 22 |
| Projekt til ny Kommuneskole i Forbindelse med Østre Skole | 22 |
| Fribefordring for Skoleelever m. v. paa Jernbaner under Ferie | 26 |
| Ansættelse af Timelærer E. E. Svenningsen som fast Lærer, Vikar Kjeld | 28 |
| Büchmann Møller som Timelærer og Axel Tuxværd Elmquist som Vikar | 28 |
| Lærer G. Recchia suspenderet efter Arrestation | 29, 36 |
| Husholdningskursus for unge Piger mellem 14 og 18 Aar | 31 |

| | Side |
|--|-----------------|
| Om Tilskud til Indkaldelse af fremm. Foredragsholdere til Aftenskoler . | 32 |
| Bombeskaden paa Vestre Skole fastsat til Kr. 3.024,66 | 32 |
| Undervisningsministeriet anser det for umuligt for Tiden at gennemføre Ændringer i Spørgsmaal om Tilskud til Lærerlønninger | 32 |
| Skolelægens Aarsberetning for 1944—45 | 33 |
| Lærer Ove Holm uden for Nummer til 1/7 45. | 34 |
| Statstilskud til Afholdelse af korte pædagogiske Instruktionskursus for Lærerkrafter ved Folkeskolen i 1945—46 | 35 |
| Om Adgang til Forhøjelse af Reguleringstillæg for Tjenestemænd og Pen- sionister i Folkeskolen over 60 Aar | 35 |
| Skolernes Medvirkning til Indsamling af Frugt i Sommeren 1945 | 35 |
| Afholdelse af nye Valg til Forældrerådet | 35 |
| Rengøring, evt. Desinf., af Skolelokaler, der har været anvendt af tyske Soldater eller Flygtninge | 35 |
| Anvendelse af Lærere til Registrering af samtlige herv. Flygtninge . . | 35 |
| Aflønning af Lærere i Folkeskolen til ekstraordinær Militærtjeneste, som Frihedskæmpere eller i den danske Brigade | 36, 41 |
| Skolebøger fra de danske Skoler i Sverige | 38 |
| Oprettelse af Tjenestemandsdomsstole | 40, 45, 56 |
| Om Lønudbet. til Tjenestem., der paa Gr. af Afstamm. e. l. har været intern. | 45 |
| Anlæg af Idrætspladser | 46 |
| Lærer Ove Holm ansat ved Københavns Skolevæsen fra 1/4 46 | 46 |
| Betingelserne for Godk. af den i Aftenskoleloven omhandl. Aftenhøjskole | 56 |
| Ansættelse af Vagn Klyver-Poulsen som fast Lærer, Axel Elmquist som Tilmælter og Chr. Andersen som fast Vikar | 58, 91 |
| Cirkulærskrivelse angaaende Sager mod Lærerpersonalet | 60 |
| Undervisningsmateriale i Dansk for svagt begavede og svagsynede Børn i Folkeskolen | 66 |
| Forhøjelse af Lærerlønningerne for Ungdoms- og Aftenskolen | 67 |
| Tilskud til Ungdomsskolen og Aftenskolen. Skoleplaner godkendt | 67 |
| — » Arbejdsteknik Skole | 67 |
| Henstilling fra Overlæreren, Forældre og Sportsklubber om Frigivelse af Vestre Skole og Gymnastiksalene | 68 |
| Andr. fra Lærerinde Michelle C. Jensen om Afsked med Pension fra 31/1 46 | 69, 97 |
| — » Lærer Carl Håkansson om Till. til at holde Vikar i et Aar | 69, 78 |
| Lektor L. Glistrup valgt til Medlem af Ungdomsskolenaævnet i Stedet for Lærer K. Frederiksen | 69 |
| Aflønning af Folkeskolens løse Vikarer | 70 |
| Teknisk Skoles Regnskab for Tiden 1/7 44—31/8 45 | 70 |
| Godk. af Undervisningsplan for og Tilskud til Arb.s Oplysningsforbunds Aftenhøjskole | 71, 97 |
| — » — for Aftenskole i Dansk for Typografer | 71 |
| Amtsraadets Tilskud til den eksamensfri Mellemskole | 78 |
| Godkendelse af Undervisningsplan for Arbejdernes Oplysningsforbunds Af- tenskole | 73, 77, 80, 100 |
| Dyrtdstillæg paa 20 % til Honoraret for Skoletandpleje | 73, 92 |
| Vestre Skole indrettes til Husly for bomberamte Familier indtil 1/4 46 | 74, 79 |
| Fastsættelse af Tilsk. til Læremidler ved Husgerningsunderv. for 1945—46 | 77 |
| Befordringsgodtg. til tilrejs. Lærere med eget Motorkøretøj ved Aftenskoler | 77 |
| Overlærer Willemoes Hansen udnævnt til Skoledirektør i Randers fra 1/2 46 | 77 |
| Tilskud til Anskaffelse af særligt Undervisningsmateriel til Aftenskoler . | 87 |
| Lærerinde Thora Sommer bevilget Afsked fra 31/1 46 | 59, 87 |
| Min. Till. til Afhold. af Mellemskole- og Realeksamen i Febr.—Marts | 46 87, 97 |
| Viceskoleinsp. Ole E. Koefoed konstitueret som Overlærer fra 1/2 46 . | 89 |

| | |
|--|----------------|
| Lærerinderne Eva Møller og Asta Just Petersen andrager om Nedsættelse af ugentligt Timetal | 89 |
| Indberetning om Læreres Ansættelse, Afskedigelse og Dødsfald | 91 |
| Angaaende Udskrivning af Skolen | 98 |
| Overlærerstillingen opslaaet ledig | 107 |
| Skoven. | |
| Udvalgets Medlemmer | 4 |
| Om Udlevering af Sprængstof til Stødoptagning | 20 |
| Fastsættelse af Pligthugt i Rønne Plantage i 1945—46 | 73 |
| Skrivelser (særlige, Cirkulærer og Tryksager). | |
| Snekastning. | |
| Udvalgets Medlemmer | 4 |
| Refusion i H. t. Snekastningslovens § 19 | 107 |
| Social Forsorg (se Offentlig Forsorg). | |
| Sport, Sportspladser og Sportsanlæg. | |
| Stadionudvalget | 11 |
| Rønne Tennisklub har Tennisbanerne ved Aakirkebyvej til vederlagsfri Benyttelse, men kan opsiges med $\frac{1}{2}$ Aars Varsel | 46 |
| Yderligere Tilskud paa 60 % af Arb.lønnen til henviste Arbejdere ved Stadion | 51 |
| Tilskud til Rønne Idrætsplads | 63 |
| Anskaff. af Motorplæneklipper til Vedligeh. af de nyanl. Sportspladser | 98, 101 |
| Statistik. | |
| Landbrugstællingen d. $\frac{7}{4}$ 1945 | 18 |
| Indberetninger om Detailpriser | 21, 79 |
| Spørgeskema ang. Byggevirksomheden fra Statistisk Departement | 21, 41, 92 |
| Statistiske Efterretninger vedr. Detailpristallet | 27, 67, 79, 93 |
| — — — — — » En gros » | 33, 46, 73, 87 |
| — — — — — » Byggevirksomh. i l. Halvaar 1945 | 57 |
| Optagelse af Statistik over Beboelses- og Huslejeforhold d. $\frac{5}{11}$ 45 | 63 |
| Statsejendomme. | |
| Statstilskud. | |
| Sundhedsvæsen. | |
| Sundhedskommissionens Medlemmer | 7 |
| Cirkulære angaaende Forbud mod Anvendelse af Latrin som Gødning | 18 |
| Betalingen til Kommunens Desinfektører | 35 |
| Foranstaltninger mod smitsomme Sygdommes Udbredelse | 40 |
| Lov og Cirkulære om Svangerskabshygien | 73 |
| Sygehuse. | |
| Takster for Sygehusbehandling af visse Udlændinge | 76 |
| Sygekasser og Sygeforsorg. | |
| Sygepleje. | |
| Syns- og Vurderingsmænd (til Udpegning af Heste og Vogne). | |
| Syns- og Vurderingsmænd | 10 |
| Særlige Foranst. til Arbejders Iværksættelse. | |
| Opfyldning af Tankgrave | 26, 45 |

| | Side |
|---|--------------------|
| Indførelse af bunden Licitation ved Bortlic. af Beredskabsarbejder . . . | 50 |
| Prøvn. af Materialer til Brug ved Beredskabsarbejder | 54 |
| Regler for Vurderingskomm. ved Sløjfning af Tankgrave | 57, 77, 96 |
| Beskikkelse og Valg til kommunale Beskæftigelsesudvalg | 106 |
| Søret. | |
| Søretsmedlemmer | 12 |
| Teknisk Skole. | |
| Til at tiltræde Bestyrelsen | 11 |
| Teknisk Skoles Regnskab for Tiden $\frac{1}{7}$ 44— $\frac{31}{8}$ 45 | 70 |
| Telefon. | |
| Tilskud (til Foreninger m. v.). | |
| Andragende om Forhøjelse af Tilskud til Rønne Sygekasse | 21 |
| Tilskud til »Fonden til Fædrelandets Vel« | 46, 51, 55, 60 |
| — » Rønne Orkesterforening | 51, 55 |
| Bidrag til bomberamte Sømandskirker i Udlandet | 52 |
| Fadderskaber for hollandske Børn | 61 |
| Tilskud til Teknologisk Institut | 64 |
| — » Foreningen til at fremme blindes Selvvirksomhed | 64 |
| Bidrag til »Den danske Dewing-Gave« til britiske Soldaterfamilier . . . | 70 |
| Juletræ paa St. Torv | 70 |
| Tilskud til Soldaterhjemmet ved Rekrutlejren i Almindingen | 92 |
| — » Amtsbiblioteket i Anledning af 25 Aars Jubilæet | 92, 97 |
| — » »Det danske Selskab« | 97, 101, 107 |
| Bidrag til Søfartsmindesmærke | 101, 105 |
| — » Monument for faldne bornh. Frihedskæmpere | 102, 105, 108 |
| Torve- og Gadehandel. | |
| Træhuse. | |
| Svensk Tilbud om Levering af indtil 1000 Træhuse for de i Rønne og Nexø bomberamte Huses Forsikringssummer. Rønne bestiller foreløbig 200 25 | |
| Anbringelse af de 200 Træhuse | 30, 33, 36, 39, 50 |
| Lokale Haandværksmestre maa ikke anvendes som Underentreprenører ved Opførelsen af Træhusene | 38, 90 |
| Referat af Bornholmsudvalgets Møde d. $\frac{27}{6}$ 45 | 41 |
| Anvendelse af Cementrør til Kloakledn. i Mangel af glas. Rør. | 42 |
| Ministeriet godkender Planerne for Placering af Træhusene | 50 |
| Prosp. over færdigmont. Træhuse fra Scandinavian Standard Building Co., Ltd. | 55 |
| Tilbud paa svenske Træhuse fra A/S Bjørn Saltorp | 57 |
| — » Træhuse fra Fa. Byggebo, Aalborg | 60 |
| Planer over Vejanlæg | 61 |
| Vaser fra Den kgl. Porcelainsfabrik som Gaver fra Rønne og Nexø til den svenske Stat | 70, 72, 104 |
| Bebyggelsesplan for de nye 25 Træhuse | 81 |
| Besværing over for Arbejdsmin. over Træhusenes langsomme Opførelse. 86 | |
| Arbejdsmin. finder det uhensigtsmæssigt at overlade Opf. af de sidste 25 Huse til andet Entrepr.f.a. | 96 |
| Tilbud paa svenske Træhuse og -barakker fra Trækontoret | 97 |
| Tuberkuloseanstalten. | |
| Rønne Købstads Repræsentanter | 11 |
| Møde paa Amtssygehuset med Beretning om Tuberkuloseanstaltens Virksh. | 41 |

Turistvæsen.**Tyske Værnemagt (se Indkvartering).**

| | |
|---|--------|
| Beslaglæggelse af Østre Skole m. Overlærerbolig, Havnekontoret, Havnens nye Pakhus, Toldkammeret, Amtstuegaarden, Dansk Gødningskompagnis Pakhus paa Rønne Havn, Hotel »Phønix« og Missionshotellet . . . | 18 |
| Cirkskr. vedr. Tinglysn. af Skøder og Kontrakter for Ejendomme, beslaglagt af Værnemagten | 18 |
| Erstatn. for tysk Brug af og derved forvoldt Skade paa beslaglagte Ej. 26, 77, | 86 |
| Forbud mod Salg eller Udlevering af Varer til Medlemmer af Værnemagten, tyske Flygtninge m. v. | 27, 45 |
| Anmeld. af og Dispos. over Varer og Penge, hidr. fra Værnemagten eller andre tyske Myndigheder | 27, 27 |
| Købstadfor.s Bestyrelse forber. p. at forhandle med Regeringen om Forholdet m. H. t. de af Værnemagten overtagne faste Ejendomme . . . | 32 |
| Om Betaling for tysk Benyttelse af fast Ejendom indtil $\frac{5}{6}$ 45. | 40, 77 |
| Registr. og Opmaaling af Ejd., der har været benyttet af den tyske Værnemagt | 44 |
| Kommunen faar Tilladelse til midlert. Benyttelse af 2 tyske Barakker . . . | 54 |
| Opmagasinering af tysk Meddelelsesmateriel | 62 |
| Ministeriets Skrivelse om Frømskaffelse af Kvarter til tyske Flygtninge . | 62 |
| Anmeldelse til Revision af tyske Betalinger | 63 |
| Indberetning om Flygtningeforlægninger | 73 |
| Vederlag til Medlemmer af Vurderingskommissioner. | 73 |
| Købstadf.s Skr. vedr. Opgør. over Komm.s Krav i Anl. af Besættelsen . | 79 |
| Indenrigsm. Cirkskr. til samtl. Vurd.komm. for Vurd. af Skader paa fast Ejendom, tilføjet af den tyske Værnemagt. | 97 |

Udlaan af Kommunens Kapitaler.**Udskrivningsvæsen.**

| | |
|-------------------------------------|----|
| Til at tiltræde Sessionen | 11 |
|-------------------------------------|----|

Udstykninger.

| | |
|--|--------|
| Udstykning af Matr.-Nr. 336 b og 3 a Markj. | 17, 86 |
| — » — 317 a og 4 c — | 26 |
| — » — 1240 t Bygr. | 34 |
| — » — 284, 292 og 295 b Markj. | 40 |
| Grænseforandring mellem Matr.-Nr. 107 t og 107 u Markj. | 40 |
| Udstykn. af M.-Nr. 3 a Mkj., Sammenlægn. af M.-Nr. 360, 361 a og 361 b Bygr. | 51 |
| Sammenlægn. af Matr.-Nr. 632 b og 635 t Bygr. | 70 |
| Udstykn. af M.-Nr. 1527 a Bygr. | 73 |
| — » — 318 a Markj. | 73, 86 |
| — » — 934 a Bygr. og Grænseforandr. ml. 934 a og 945 Bygr. | 74 |
| — » — 31 og 77, 265 a og 266, 96 a og 98 Markj., 1359 Bygr., 97 b, 103 og 154 a, 155 og 149 m. fl. Mkj. | 79 |
| Sammenlægn. af Matr.-Nr. 710 a og 708 Bygr. | 86 |
| — » — 360, 361 a og 361 b Bygr. | 86 |
| Omdeling ml. Matr.-Nr. 151 og 153 a Mkj. og Udstykn. af M.-Nr. 153 a | 87 |
| Udstykn. af M.-Nr. 1369 b Bygr. og 97 b, 3 c og 147 Mkj. | 88 |
| — » — 317, 260, 262 a og 269 f samt 177 a Mkj. og 580 a Bygr. | 101 |
| Omdeling mellem Matr.-Nr. 138, 179 og 180 a Markj. | 101 |
| Sammenlægn. af Matr.-Nr. 362 a og 362 b samt 1460 og 1461 Bygr. | 101 |
| Udstykn. af Matr.-Nr. 14 a, 5 b og 192 a, 82 a, 218 d og 315 a Markj. | 108 |
| Sammenlægn. af Matr.-Nr. 18 c og 18 f Markj. | 108 |
| Omdeling mellem Matr.-Nr. 151, 152 og 153 Markj. | 108 |

Udvalg (særlige).**Valg.**

| | |
|--|--------|
| Valgbestyrelsens Medlemmer | 5 |
| Udarbejdelse af Folketingsvalglisten | 35, 77 |
| — » Tillægsvalglisten til Folketingsvalglisten | 56 |
| Cirkulære angaaende Valg til Folketinget | 62 |
| Lov om Ændringer i Lov om Rigsdagsvalg | 62 |
| Valg af Medlemmer til Valgbestyrelsen | 64 |
| Personer optages paa Valglisten (Kommunehj. eftergivet) | 65, 95 |
| Pedel Karl E. Pedersen udtræder af og Kommunegartner C. Andersen indtræder i Ligningskommissionen | 82 |
| Gratiale til Ligningskomm.s Medlemmer i Anl. af ekstraord. Formueopg. 83, | 93 |
| Personer, frakendt almen Tillid, optages ikke paa komm. Valglisten | 86 |
| Bogstavbetegnelser for Kandidatlisten ved Komm.valgene i Marts 1946 | 91 |
| Amtsraadsvalg den 12/8 46 | 91 |
| Alfr. I. Poulsen slettet af Valglisten | 95 |
| Dampskibsf. C. V. H. Christiansen frit. for Skattebetingelser t. komm. Valg | 95 |
| 238 Skatterestanter slettet af den kommunale Valgliste | 95 |
| Kasseaflev. og Regnskabsaflægg. ved de nye Sogneraads Tiltræden | 107 |

Vandafledning.

| | |
|------------------------|---|
| Vandsynsmænd | 9 |
|------------------------|---|

Vandrerhjemmet ved Onsbæk.**Vandværket.**

| | |
|-------------------------------|---|
| Udvalgets Medlemmer | 4 |
|-------------------------------|---|

Vedtægter (Reglementer).

| | |
|---------------------------------------|---|
| Vedtægtsudvalgets Medlemmer | 5 |
|---------------------------------------|---|

Veje (se ogsaa Brolægning).

| | |
|---|----|
| Amtsvejv. Skr. ang. Fordeling af den paa Bornh. produc. Gasværkstjære | 27 |
| Færdselsvej fra nordre Bydel til Sydhavnen | 61 |
| Erhvervelse af Areal af Matr.-Nr. 262 b Markj. til Fortov | 84 |

Voldgift.

| | |
|--|----|
| Voldgiftsmand vedrørende Handel med Husdyr | 10 |
|--|----|

Vurderingsmyndigheder.

| | |
|--|----|
| Vurderingskommissionen i H. t. § 21 i Særlige Bestemmelser vedrørende Gader og Veje i Rønne Købstad | 8 |
| Vurderingsmænd ved Udlaan af umyndiges og lign. Midler | 9 |
| — i H. t. Mark- og Vejfredslovens § 14 | 9 |
| Jordboniteringsmænd | 10 |
| Vurderingsformand for vestre Skyldkreds | 11 |
| Vurderingsmænd til Ejendomsskyld | 11 |

Æresborger.

Indholdsfortegnelse over Bilagene.

| | Side |
|---|------|
| Det svenske Gavebrev | 110 |
| Ligningskommissionens Skrivelse angaaende Resultatet af Ligningen 1945—46 | 112 |
| Regnskab for Rønne Havn for 1945—46 | 113 |
| — » sammes Pensionsfond for 1945—46 | 125 |
| Overslag over Rønne Havns Indtægter og Udgifter for 1946—47 | 127 |
| Specifikation over Havne- og Bropege i 1945—46 | 135 |
| Beretning om Skibsfarten paa Rønne Havn i Aaret 1945 | 142 |
| Regnskab for Søndre Baadehavn for 1945—46 | 143 |
| — » Nørrekaas — — — | 145 |
| Gasværkets Driftsberetning for 1945—46 | 147 |
| Beretning vedrørende Gasværket | 151 |
| Rønne Elektricitetsforsynings Driftsberetning | 152 |
| Vandværkets Driftsberetning for 1945—46 | 158 |
| Beretning om Arbejder ved Vandværket i 1945—46 | 162 |
| Beretning om Driften af Kommunens Skov i 1945—46 | 163 |
| — fra Stadsdyrlægen | 164 |
| — » Bygningsinspektøren i Rønne for Aaret 1945 | 169 |
| — » Stadsinspektøren i Rønne for Aaret 1945—46 | 171 |
| Oversigt over Anvendelse af Motorskatten for Aaret 1945—46 | 173 |
| Indberetning om Forandringer i Folkeregistret i Aaret 1945—46 | 175 |
| Beretning til Overinspektøren for Børneforsorgen | 176 |
| — » Landsnævnet for Børneforsorg | 178 |
| Statistisk Indberetning om Underholdsbidrag til Enkebørn m. v. | 179 |
| Samlet Opgørelse over offentlig Hjælp i Rønne Kommune | 182 |
| Beretning fra Bornholms Amts Bibliotek for Aaret 1945—46 | 185 |
| Regnskab for Rønne Kommune for Aaret 1945—46 | 195 |
| Oversigt over Rønne Kommunes Driftsregnskaber fra 1/4 1941—31/3 1946 | 300 |
| — » — — — Status — — — | 302 |
| Fortegnelse over Funktionærernes Indskud i Pensionsfonden | 304 |
| Overslag over Rønne Kommunes Indtægter og Udgifter i 1946—47 | 305 |

