

**RØNNE BYRAADS
FORHANDLINGER
OG REGNSKABET**

FOR

AARET 1946—47.



R Ø N N E
KIEFFERS BOGTRYKKERI
1947.

**RØNNE BYRAADS
FORHANDLINGER
OG REGNSKABET**

FOR

AARET 1946—47.



R Ø N N E
KIEFFERS BOGTRYKKERI
1947.

Fortegnelse

over

Medlemmer af Byraadet, de kommunale Udvalg, Kommissioner, Inspektioner og Ombud m. v.



Byraadet.

(Lov Nr. 101 af 29de Marts 1924.)
Valgt paa 4 Aar til 31te Marts 1950.

	Indtraadt
Borgmester N. C. Nielsen, Formand	1/4 1925
Direktør, Sagfører Thorkil Lund	1/4 1937
Folketingsmand Axel Berg	1/4 1943
Smed H. Lundgren	25/4 1938
Bankdirektør Edv. Eriksen	1/4 1946
Forretningsfører Carl Andersen	1/4 1943
Fagforeningsformand Axel Olsen	1/4 1946
Ingeniør Karl Blem Bidstrup	1/4 1937
Tømrermester A. V. Andresen	1/4 1929
Stenhugger Vald. Olsen	1/4 1943
Købmand Charles Aakjær	1/4 1946
Fuldmægtig Kai Nissen (til 31/5 1946)	1/4 1946
Tømrer Robert Kure	1/6 1946
Fagforeningskasserer Carl Petersen	1/4 1946
Handelsskoleforstander N. M. Petersen	12/7 1937
Sømand Aage Kjøller	1/4 1946
Husmoder Magda Stangegård	1/4 1946
Kranfører Johan Nielsen	1/4 1946

Sekretær: P. Mikkelsen.



Kommunale Udvalg.

For Kasse- og Regnskabsvæsenet:

(Vedtægt for Styrelsen af de kommunale Anliggender i Rønne af 13de August 1935 § 6.)

Borgmesteren, Formand,
Bygmester A. Andresen,
Folketingsmand Axel Berg,
Direktør Th. Lund,
Bankdirektør Edv. Eriksen.

For Havnevæsenet:

(Lov af 25de Marts 1933 § 10 og Vedtægt af 13de August 1935 § 7.)

Borgmesteren, Formand,
Tømrerm. A. Andresen,
Folketingsmand Axel Berg,
Sømand Aage Kjøller,
Fagforeningsformand Axel Olsen,
Direktør Th. Lund,
Købmand Charles Aakjær.

For Søndre Baadehavn:

Havneudvalgets Tilsynsførende:

Borgmesteren.

Bestyrelse:

Fisker Jørgen A. Svart, Formand, valgt f. Treaaret 1945—48,
» Christian Jensen, do. 1944—47,
» Kr. Olsen, do. 1946—49.

For Nørrekaas Baadehavn:

Havneudvalgets Tilsynsførende:

Købmand Charles Aakjær.

Bestyrelse:

Fisker Thor Kofoed, Formand, valgt for Treaaret 1945—48,
» J. P. Schou, do. 1946—49,
» Andreas Busk, do. 1944—47.

Det sociale Udvalg:

(Lov af 20de Maj 1933 § 26 og Vedtægt af 13de August 1935 § 8.)

Stenhugger Vald. Olsen, Formand,
Kranfører Joh. Nielsen,
Fagforeningskasserer Carl Petersen,
Handelsskoleforstander N. M. Petersen,
Fru Magda Stangegård.

Bestyrelsen for Bornholms Amts Arbejdsanstalt:

Stenhugger Vald. Olsen,
Fagforeningskass. Carl Petersen,
Handelsskoleforst. N. M. Petersen, } Valgte af Rønne Byraad.

Amtsraadsmedlem Th. Thinggaard, Nyker, } Valgte af Born-
Sogneraadsformand H. Svendsen, Nyker. } holms Amtsråd.

Børneværnsudvalget:

(Lov af 20de Maj 1933 § 83.)

Overlærer H. L. Willémoes Hansen, Formand, til $\frac{1}{12}$ 1946,
derefter Revisor H. Jacobsen,
Stenhugger Vald. Olsen,
Fagforeningskasserer Carl Petersen,
Kranfører Johan Nielsen,
Handelsskoleforstander N. M. Petersen,
Fru Magda Stangegård,
Lærerinde Fru E. Rassing (valgt uden for Byrådet).

Suppleanter:

Forretningsfører C. Andersen,
Tømrer R. Kure,
Fagforeningsformand Axel Olsen,
Fru Axel Berg, } for de 4 førstnævnte
Medlemmer.

Direktør Th. Lund,
Ingeniør Karl Bidstrup, } for de 3 sidstnævnte.

Tilsynsførende ved Børneværnet:

(Lov af 20de Maj 1933 § 112.)

- Forretningsfører E. Foghs Hustru,
- Aflæser J. Ellegaard Larsens Hustru,
- Montør Chr. M. Hansens Hustru,
- Chauffør Charles Sonnes Hustru,
- Havnebetjent Vald. Jensens Hustru,
- Direktør J. Bidstrups Hustru,
- Handelsskoleforstander N. M. Petersens Hustru,
- Lærerinde Fru Hedvig Koefoed.

Skolekommissionen:

(Lov af 25de Marts 1933 og Vedtægt af 13de August 1935 § 19.)

Borgmesteren, Formand,
Fuldm. Kai Nissen, fra $\frac{1}{6}$ 1946 Sømmand Aage Kjøller,
Forretningsfører C. Andersen,
Direktør Th. Lund,
Overoff. Herluf Hansen,
Fru Helga A. Funch, } Valgte uden for Byrådet.
Fru Lærer Madsen.

For Brolægnings- og Vejvæsenet:

(Vedtægt af 13de August 1935 § 11.)

Stenhugger Vald. Olsen, Formand,
Fagforeningsformand Axel Olsen,
Forretningsfører Carl Andersen,

Ingeniør Karl Bidstrup,
Købmand Charles Aakjær.

For Belysningsvæsenet og Badeanstalten:

(Vedtægt af 13de August 1935 § 9.)

Tømrerm. A. Andresen, Formand,
Smed H. Lundgren,
Redaktør N. C. Nielsen,
Ingeniør Karl Bidstrup,
Bankdirektør Edv. Eriksen.

For Vandværket: (Vedtægt af 13de August 1935 § 9.)

Borgmesteren, Formand,
Tømrermester A. Andresen,
Smed H. Lundgren,
Forretningsfører C. Andersen,
Ingeniør Karl Bidstrup.

For Skoven: (Vedtægt af 13de August 1935 § 12.)

Folketingsmand Axel Berg, Formand,
Fagforeningskasserer Carl Petersen,
Handelsskoleforstander N. M. Petersen.

For de under Byraadet henlagte Legater (Legatudvalget):

(Vedtægt af 13de August 1935 § 17.)

Forretningsfører Carl Andersen, Formand,
Folketingsmand Axel Berg,
Sømand Aage Kjøller,
Handelsskoleforstander N. M. Petersen,
Fru Magda Stangegård.

Lønningsudvalget: (Vedtægt af 13de August 1935 § 16.)

Borgmesteren, Formand,
Tømrermester A. Andresen,
Smed H. Lundgren,
Direktør Th. Lund,
Bankdirektør Edv. Eriksen.

Udvalget for Byens Renholdelse og Snekastningen:

(Vedtægt af 13de August 1935 § 15.)

Smed H. Lundgren, Formand,
Kranfører Johan Nielsen,
Ingeniør Karl Bidstrup.

Udvalget for Lystanlægene:

(Vedtægt af 13de August 1935 § 13.)

Folketingsmand Axel Berg, Formand,
Fuldm. Kai Nissen, fra 1/6 1946 Tømrer R. Kure,
Direktør Th. Lund.

Brændselsudvalget.

Tømrermester A. Andresen, Formand,
Fagforeningsfmd. A. Olsen som Repræsentant for Forbrugerne,
Direktør J. Chr. Jørgensen som sagkyndig i Brændselsspørgsmaal.

Vedtægtsudvalget: (Vedtægt af 13de August 1935 § 18.)

Borgmesteren, Formand,
Tømrermester A. Andresen,
Folketingsmand Axel Berg,
Direktør Th. Lund,
Købmand Charles Aakjær.

Nødhjælpsarbejdsudvalget:

Kasse- og Regnskabsudvalget samt
Smed H. Lundgren,
Stenhugger Vald. Olsen,
Tømrer Robert Kure.

Udvalget for Tilsyn med Kommunens Beboelseshuse:

Smed H. Lundgren, Formand,
Kranfører Johan Nielsen,
Tømrer Robert Kure,
Ingeniør Karl Bidstrup,
Bankdirektør Edv. Eriksen.

Valgbestyrelsen for kommunale Valg (Lov af 29de Marts 1924) samt Affattelsen af Valglisterne til Folketinget og Valglisterne til Valgmandsvalgene til Landstingsvalg: (Vedtægt af 13de August 1935 § 5.)

Borgmesteren, Formand,
Tømrermester A. Andresen,
Direktør Th. Lund.

Udvalget for Kød- og Mælkekontrollen: (Vedtægt af 13de August 1935 § 10.)

Fuldm. Kai Nissen, fra $\frac{1}{6}$ 46 Tømrer Robert Kure,
Stenhugger Vald. Olsen,
Købmand Charles Aakjær.

Det kommunale Kødudvalg:

Borgmesteren, Formand,
Fru Magda Stangegård,
Slagtermester C. J. Moberg.

Suppleanter:

Direktør Th. Lund,
Fru M. Wilsky,
Slagtermester E. Carlsen.

Medlemmer af Amtsbibliotekets Bestyrelse:

Folketingsmand Axel Berg,
Handelsskoleforstander N. M. Petersen.

Folkeforsikringslovens § 8 (Lov Nr. 182 af 20/5 1933):

Borgmesteren,
Ingeniør Karl Bidstrup.

Tilsyn med Biografteatre: (Lov af 31te Marts 1933 § 19.)

Folketingsmand Axel Berg,
Stenhugger Vald. Olsen,
Handelskoleforstander N. M. Petersen (til 1/4 49).

Kommissioner, Inspektioner, Ombud o. desl.**Skatteligningskommissionen:**

(Lov af 25de Marts 1933 § 24, og Vedtægt af 13de August 1935 § 21.)
Valgt paa 4 Aar til 1ste December 1949.

Forretnf. Arvid Andersen,
Kommunegartner Carlo Andersen,
Tømrer Ove Funch,
Arbmd. Viggo Green,
Snedkermester Knud Kure,
Murerm. H. P. Møller Lau,
Lærer Alfr. Munch,
Amtstuefuldmægtig P. Munch,
Arbmd. Chr. Nielsen,
Faktor Svend Nielsen,
Kontorbestyrer Hj. Olsen, Næstformand,
Stenhugger Vald. Olsen, Formand,
Smed Hans Pedersen,
Skræder Th. Thamdrup,
Sognekomm. Jens Westh.
Sekretær: Kommunefuldmægtig Aage Chr. Hansen.

Overligningskommissionen:

(Lov af 26de Maj 1868 § 24.)
(Udnævnt paa 3 Aar til 15de Januar 1950.)

For Rønne:

Overretssagfører J. Bojesen Koefoed.

Suppleant:

Pens. Lærer H. Westh.

Skatteraadet for Rønne Skattekrede:

Landstingsmand Johs. Larsen, Rønne, Formand,
Borgmester Alfr. Pedersen, Allinge,
Gaardejer Markus Blem, Nylars.

Amtsligningsinspektoratet:

Skatteraadsformand Johs. Larsen, Formand,
Amtsforvalter Wm. Larsen, Sekretær og Forretningsfører.

Kommunale Revisorer:

Konsul Alfr. Bidstrup,	} Valgte for 4 Aar til 1ste April 1949.
Pens. Lærer H. Westh.	

Bygningskommissionen:

(Forordn. af 6. April 1882 § 13, jfr. Lov af 25de Marts 1933 § 19 og Lov af 1ste Marts 1919, Bygningsvedtægt af 22de Oktober 1910 samt Vedtægt af 13de August 1935 §§ 5 og 20.)

Borgmesteren, Formand,
Politimesteren,
Bygningsinspektøren,
Brandinspektøren,
Tømrerm. A. Andresen,
Ingeniør Karl Bidstrup,
Muremester Carl Nielsen, } Valgte uden for Byraadet.
Bygmester Chr. Dam.

Brandkommissionen:

(Lov af 21de Marts 1873 § 3, jfr. Lov af 25de Marts 1933 § 19, Vedtægt af 2den Februar 1934 § 4 og Vedtægt af 13de August 1935 §§ 5 og 20.)

Politimesteren, Formand,
Brandinspektøren,
Bygningsinspektøren,
Forretningsfører C. Andersen,
Fagforeningsformand Axel Olsen,
Ingeniør Karl Bidstrup,
Købmand Charles Aakjær.

Sundhedskommissionen:

(Lov af 25de Marts 1933 § 19, Vedtægt af 19de November 1910 § 2 og Vedtægt af 13de August 1935 §§ 5 og 20.)

Politimesteren, Formand,
Amtslægen,
Forretningsfører C. Andersen,
Fuldmægtig Kai Nissen, fra 1/6 46 Tømrer Robert Kure,
Sømand Aage Kjøller,
Handelskoleforstander N. M. Petersen,
Købmand Charles Aakjær.

Kommissionen ang. Foranstaltninger mod Brandfare ved Jernbanedrift:

(Lov Nr. 116 af 11te Marts 1921 § 7.)

Kranfører Johan Nielsen,
Købmand Charles Aakjær.

Suppleanter:

Fagforeningskasserer Carl Petersen,
Ingeniør Karl Bidstrup.

Udvalget for Tilsyn med Ejendomme i Rønne med Stats- og Kommunegaranti:

(Lov Nr. 150 af 1ste April 1921.)

Overretssagfører Bojesen Koefoed, Formd.,	} Valgte af Bornh. Amt.
Borgmesteren,	
Konsul M. Th. Bidstrup,	} Valgte af Byraadet.
Folketingsmand A. Berg,	
Ingeniør Karl Bidstrup.	

Tilsynsraadet for Amts-Arbejdsanvisningskontoret:

(Lov Nr. 151 af 1ste Juli 1927.)

Borgmesteren, Formand,
Smed H. Lundgren,
Bygm. Chr. Dam.

Suppleant:

Forretningsfører Carl Andersen.

Medlemmer uden for Rønne:

Gaardejer Holger Br. Kofod, Brandtsgaard, Bodilsker.
Fagforeningsfmd. Vald. Sommer, Julegade, Hasle.

Suppleanter:

Bygm. Andr. Møller, Bodilsker,
Arbejdsmand Wilhelm Olausen, Rø.

Medlem af Bestyrelsen for Rønne Aften-Handelsskole:

Forretningsfører C. Andersen.

Medlemmer af Luftværnsnævnet:

Borgmesteren,
Stenhugger Vald. Olsen,
Direktør Th. Lund.

Bevillingsnævnet i Henh. til Lov Nr. 99 af ²⁹/₃ 1924:

Borgmesteren, Formand,
Politimesteren,
Tømrerm. A. Andresen,
Folketingsmand Axel Berg,
Direktør Th. Lund,
Bankdirektør Edv. Eriksen.

Prisudvalget:

Borgmesteren, Formand,
Købmand, Konsul Svend Frederiksen som Repræsentant for
de næringsdrivende,
Stenhugger Mathias Madsen som Repræsentant for Forbrugerne.

Det kommunale Kornnævn:

Forvalter V. Rasmussen, Formand,
Forretningsfører C. Andersen,
Avisbruger Poul Grønvang Nielsen,

Indkvarteringskommissionen:

(Forordning af 15de November 1816 § 17, Lov af 25de Marts 1933 § 10.)

Borgmesteren, Formand,
 Forretningsfører C. Andersen,
 Handelsskoleforstander N. M. Petersen.

Vurderingskommission i H. t. § 21 i særlige Bestemmelser vedrørende Gader og Veje i Rønne Købstad:

Udnævnte af Indenrigsministeriet:
 Bygmester Johs. Hansen, Formand,
 Suppleant
 Fabrikant Peter Hjorth, Medlem,
 Møbelarkitekt Aage Dam, Suppleant,
 Direktør Harald E. Madsen, Opmand,
 Suppleant

Udnævnte af Dommeren i Rønne:
 Rentier Emil Skovgaard, Medlem,
 Revisor H. Jacobsen, Suppleant,
 Direktør Jørgen Blem Bidstrup, Medlem,
 Suppleant

Vurderingsmænd ved faste Ejendomme til Efterretning ved Udlaan af umyndiges og andre under offentlig Bestyrelse eller offentligt Tilsyn staaende Midler:

(Lov af 19de Marts 1869 § 2.)

Snedkermester Knud Engell, Murerm. Carl Nielsen, Sadelmagermester Chr. Nielsen, Tømrermester A. Andresen, Bygmester Chr. Dam, Snedkermester Andr. Kure.	}	Valgte for 4 Aar til 31te Marts 1949.
--	---	--

Komitéen for Etatsraadinde Koføeds Legat for Skoler og Arbejdshuse i Rønne:

Borgmesteren, Formand,
 Sognepræsten,
 Forligsmægleren,
 Sømmand Aage Kjøller, valgt af Byraadet.

Vandsynsmænd:

(Lov af 26de Maj 1880 § 6 og 19de April 1907, jfr. Lov af 2den Juli 1917 og 10de Juli 1922.)

Fagkass. Carl Petersen, Formand, Forvalter V. Rasmussen, Avlsbruger Karl Pedersen. Suppleant:	}	Valgte for 4 Aar til 1ste April 1949.
---	---	--

Hegnssynsmænd:

(Lov af 6te Marts 1869 § 14.)

Stenh. Vald. Olsen, Formand,
 Rentier H. P. Lund,
 Bygningsinspektør H. Schou.

Suppleant:

Murermester Carl Nielsen.

} Valgte for 4 Aar til
 1ste April 1949.

Vurderingsmænd:

(Lov om Mark- og Vejfred af 25de Marts 1872 § 14.)

Forvalter V. Rasmussen,
 Formd. Chr. Nielsen, Robbedale,
 Avlsbr. Poul Grønvang Nielsen.

} Valgte for 4 Aar til
 1ste April 1949.

Jordboniteringsmænd:

(Lov Nr. 108 af 3die April 1925 § 27.)

Forvalter V. Rasmussen,
 Formd. Chr. Nielsen, Robbedale,
 Avlsbruger Karl Pedersen.

} Valgte for 4 Aar til
 1ste April 1949.

Syns- og Vurderingsmænd til Udpegning af Heste og Vogne i Mobiliseringsstilfælde:

Synsmand: Stadsdyrlæge M. Veilbæk,

Vurderingsmand: Forvalter V. Rasmussen.

Tilsyn med Maskiner:

(Lov af 12te Februar 1919 § 35.)

Mekaniker Jens Chr. Kofoed, valgt for 4 Aar til $\frac{1}{7}$ 1949.

Suppleant:

Mekaniker V. G. Nielsen, valgt for 4 Aar til $\frac{1}{7}$ 1949.**Forligskommissionen for Rønne Købstad og Vester Herred:**

(Lov af 4de Marts 1857 § 3.)

Skrædermester J. Jønsson, valgt af Byraadet, til $\frac{31}{12}$ 1950.Avlsbr. Aksel Kofoed, Solbakke, Knudsker, valgt af Bornholms
 Amtsraad.**Voldgiftsmand vedr. Handel med Husdyr:**

Forvalter V. Rasmussen.

Kommissionen til Behandl. af Sager om Erstatning og Leje vedr. den tyske Værnemagts Benyttelse af faste Ejendomme:

Gaardejer M. Blem, Nylars, Formand,

Amtsvejinspektør C. Milner,

Landinspektør Hjalmar Kofoed.

Repræsentanter for de bornholmske Jernbaner:

Borgmesteren,

Forretningsfører Carl Andersen,
 Stenhugger Valdemar Olsen,
 Fagforeningsformand Axel Olsen,
 Fuldm. Kai Nissen, fra 1/6 46 Tømrer Robert Kure,
 Sømand Aage Kjøller,
 Kranfører Johan Nielsen,
 Handelsskoleforstander N. M. Petersen.
 Ingeniør K. Bidstrup,
 Bankdirektør Edv. Eriksen.

Suppleanter:

Fagforeningskasserer Carl Petersen,
 Folketingsmand Axel Berg,
 Tømrermester A. Andresen,
 Direktør Th. Lund,
 Bankdirektør Edv. Eriksen.

Stadionudvalget:

Folketingsmand Axel Berg,
 Kranfører Johan Nielsen,
 Stenhugger Vald. Olsen,
 Handelsskoleforstander N. M. Petersen,
 Bankdirektør Edv. Eriksen.

Sportsklubbernes Stadionudvalg:

Fyrbøder Vilhelm Svendsen,
 Inkassator Thor Jørgensen,
 Overdyrlæge Knud Ahlstrand.

**Til at tiltræde Sessionen i 6te Udskrivningskreds for Rønne Købstads
 Vedkommende:**

(Lov af 8de Juni 1912 § 8.)

Forretningsfører C. Andersen.

Til at tiltræde Bestyrelsen for Teknisk Skole:

Smed H. Lundgren.

Det kommunale Ungdomsudvalg:

Sømand Aage Kjøller,
 Forretningsfører Carl Andersen,
 Fru Magda Stangegaard.

Ungdomsskolenævnet:

Sømand Aage Kjøller,
 Lærer A. Munch.

Rønne Købstads Repræsentanter for Bornholms Tuberkulosehospital:

Fagforeningskasserer Carl Petersen,
Folketingsmand Axel Berg,
Smed H. Lundgren,
Handelsskoleforstander N. M. Petersen,
Fru Magda Stangegård.

Rønne Kommunes Medlemmer af Bestyrelsen for Aktieselskabet „Den bornholmske Flyveplads“.

Borgmesteren,
Tømrmester A. Andresen,
Folketingsmand Axel Berg,
Ingeniør Karl Bidstrup.

Boligselskabet af 1942 i Rønne:

Tømrmester A. Andresen,
Direktør Th. Lund.

Boliganvisningsudvalget:

Fuldm. Kai Nissen, Formand,
fra $\frac{1}{6}$ 46 Forretningsf. C. Andersen,
Fagforeningskass. C. Petersen, fra $\frac{1}{6}$ 46 Tømrer Rob. Kure,
Direktør Th. Lund.

Suppleanter:

Bankdirektør Edv. Eriksen, Kranfører Johan Nielsen.

Valgt af Boligselskabet:

Tømrer Robert Kure, Suppleant: Inkass. Alfr. Dellgren.

Valgt af Grundejerforeningen:

Direktør Mich. Andersen,
ORSagf. Jacob Jensen,

Suppleanter:

Bygm. Johs. Hansen, Tømrer Holger Larsen,

Valgt af Lejerforeningen:

Slakteriarb. Willy Christiansen.

Suppleant:

Stenh. Einar Olsen, fra $\frac{13}{5}$ 46 Matros Rich. Jakobsen,
fra $\frac{20}{3}$ 47 Renovatør Edm. Larsen.

Fremlejenævnet i Rønne:

Politifuldmægtig Y. Lærkesen, Formand,
Direktør Mich. Andersen,
Tømrer Robert Kure,
Slakteriarb. Willy Christiansen,
Matros R. Jakobsen, fra $\frac{20}{3}$ 46 Skrædder H. P. Kofoed.

Suppleanter:

Depotbest. H. P. Hansen, Tømrer Holger Larsen,
Inkass. Knud Andersson, Murerm. Knud Andersen.

Repræsentant i Herbergsraadet:

Sømand Aage Kjøller.

Vurderingsformand for vestre Skyldkreds:

Landinspektør Hjalmar Kofoed.

Vurderingsmænd til Ejendomsskyld:

(Lov Nr. 352 af 7de August 1922.)

Valgte paa 6 Aar til 31te Marts. 1948.

- | | |
|---------------------------|------------------------------|
| 1ste Vurderingsdistrikt: | Suppleanter: |
| Snedker J. Thorn, | Murermester H. P. Lau, |
| Murer H. Vilhelmsen. | — Carl Nielsen. |
| 2det Vurderingsdistrikt: | Suppleanter: |
| Pantefoged Carl M. Lau, | Murer Lorentz Pedersen, |
| Snedker H. P. Due. | Tømrer Carl B. Petersen. |
| 3die Vurderingsdistrikt: | Suppleanter: |
| Bygmester Chr. Dam, | Bygmester K. Engell, |
| Snedkerm. A. Kure. | Tømrer R. Kure. |
| 4de Vurderingsdistrikt: | Suppleanter: |
| Tømrer R. Kure, | Tømrer Aage A. Funch, |
| fhv. Avlsbr. Th. P. Lund. | Avlsbr. P. Grønvang Nielsen. |

Søretsmedlemmer: Valgte for Tiden til 1ste Januar 1949.

Havnefoged Vald. Andersen,
 Førstelods Knud Andreas Schou,
 Skibsbygmester Chr. Lind,
 Skibsmægler Chr. Petersen, } Valgt for Tiden til
 Nav.lærer Chr. A. Holm, } 1ste Januar 1947.
 Lods Karl G. Nielsen,
 Skibsbygmester Chr. Christiansen,
 Dampskibsf. Hans A. Hansen.

Handelsretsmedlemmer:

Kbmd., Konsul S. Frederiksen,	} Valgte for 4 Aar til 1ste Novbr. 1947.
— — M. Th. Bidstrup,	
— Jens V. Nielsen,	
— S. P. Sillehoved,	
Disponent Georg Larsen,	} Valgte for 4 Aar til 1ste Novbr. 1949.
Dir. Jørgen B. Bidstrup,	
Forretningsf. E. Fogh,	
Direktør Jens Nørregaard.	

Kommunens og Havnens Embeds- og Bestillingsmænd.

Kommunekontoret:	Født	Ansæt:	Anci. fra:
P. Mikkelsen, Kæmner	16/8 1895	1/4 21	1/4 21
J. E. Kjøller, Kommunekasserer	11/11 1894	1/7 25	1/7 25
Kr. Nykjær, Fuldmægtig	25/9 1903	1/4 26	1/4 25
Ebba Jensen, —	9/5 1899	1/11 18	1/11 21
Aage Chr. Hansen, —	3/6 1907	1/4 32	1/4 29
Børge Pedersen, —	15/11 1914	1/4 34	1/4 37
Richard Holm, Overassistent	7/7 1898	7/9 33	1/9 35
Erik A. Kampner, —	29/9 1918	1/12 36	1/12 39
K. Nørregaard, Kommuneassistent	26/1 1893	1/4 19	1/4 16
G. Kofoed Hansen, — (til 31/12 46)	20/3 1921	1/2 40	1/2 43
S. A. Bech, —	23/10 1878	1/4 26	
Sylvia Larsen, —	28/7 1912	1/5 38	1/5 38
Poul Dahl, —	18/11 1920	1/4 43	1/1 42
Kaj Mortensen, —	18/12 1915	1/6 44	1/6 44
Helge Klausen —	10/5 1909	1/4 46	1/4 46
H. Chrstrup-Madsen, Kontorass.	25/4 1918	1/6 46	1/6 46
Holger Maribo Ipsen, —	18/1 1923	1/1 41	1/1 44
Kaj Aage Lund, —	25/5 1922	15/12 42	1/12 44
Jens J. Pinholt Jensen, —	25/5 1921	1/4 46	1/4 45
Knud Holger Juul, — † ^{20/2} 47	21/1 1923	15/4 46	1/4 45
Knud A. Jensen, —	17/6 1923	1/12 45	1/12 45
Ruth Jacobsen, —	7/1 1927	1/7 46	1/11 45
Villy Mørgensen, —	15/8 1922	1/2 45	1/2 42
Ulla M. Sonne, Elev, f. 1/8 46 —	31/5 1924	1/8 43	1/8 46
Sigrid Riis, Elev, fra 1/12 46 —	24/7 1927	21/11 45	1/12 46
Aage Kjøller, Elev, f. 1/1 47 —	2/11 1923	1/1 45	1/1 43
Ingerlise Sp. Nielsen, Elev	20/11 1927	1/5 44	
John Jørgensen Dahl, —	31/3 1928	1/5 44	
Birgit Mortensen, —	23/9 1929	15/12 45	
Mogens Madsen, —	23/4 1926	15/2 47	
Børge Jensen, —	29/6 1930	1/4 46	
Karl E. Pedersen, Kontorbud	3/1 1900	1/9 45	
Carl M. Lau, Pantefoged	12/12 1893	1/1 45	1/1 45
Alfr. Dellgren, Skatteopkr.	22/11 1890	1/7 44	1/7 44
Th. Brandt, —	24/1 1902	1/11 34	1/11 34
J. Ellegaard Larsen, Aflæs. (t. 1/11 46)	18/6 1885	1/1 23	1/1 23
Alf M. Nielsen, Opkræver	4/8 1905	1/10 44	1/10 44
Henning Aagesen, —	18/1 1922	15/10 44	1/11 44
Thor J. Jørgensen, —	24/8 1897	1/12 46	1/12 46
Svend Bernh. Hansen, Reserveopk.	12/6 1921	1/3 47	

	Født	Ansæt:	Anct. fra
Teknisk Forvaltning:			
Rob. Sørensen, Stads- og Havneing.	27/4 1910	1/8 45	1/8 45
H. C. Schou, Stadskonduktør og Bygningsinspektør	3/3 1886	1/4 19	1/4 19
Holger Bentzen, Bygningskonstr.	5/9 1898	1/9 44	
H. C. Rohde Nielsen, Arbejdsfmd.	21/7 1916	1/9 42	1/9 42
Gasværket:			
Johs. Stibolt, Bestyrer	18/12 1881	1/10 15	1/4 10
Elin Nielsen, Driftsassistent	29/8 1896	1/2 21	1/2 21
Hans Peter Dam, Maalerreparatør	25/1 1904	25/3 29	1/4 29
A. Andersen, Smed	30/11 1889	1/4 30	1/4 30
Alfred Mørgensen, Smed	23/4 1912	26/3 36	1/4 36
Poul Anker Stibolt, —	25/7 1915	1/11 44	1/6 42
Hans O. Bjørklund, —	2/2 1917	1/7 46	1/7 46
Peter Hansen, Retorthusarb.	7/5 1890	1/4 30	1/4 30
Karl Jørgensen, —	25/8 1890	1/4 32	1/4 32
Vald. Jensen, —	3/5 1899	1/6 34	1/6 34
Henning Jensen, —	16/2 1919	1/11 44	1/11 44
Karl Chr. Svendsen, —	14/5 1902	1/11 44	1/11 44
Karl Aage Holmberg, —	25/3 1920	1/4 45	1/4 45
Poul Aagesen, —	31/12 1914	1/7 46	1/7 45
Martin Jørgensen, Arbmd.	30/1 1885	1/12 06	1/12 06
Erik Madsen, —	14/6 1906	15/6 34	1/4 34
Karl Holmberg, —	17/1 1896	2/9 37	1/10 37
L. Chr. Dam, —	23/4 1914	30/3 39	1/4 39
Oluf Olsen, —	5/4 1903	8/5 39	1/6 39
Hans J. P. Ipsen, —	19/10 1895	1/9 44	1/1 42
A. Pelle Jørgensen, —	25/10 1911	1/11 44	1/11 44
Axel Jørgensen, —	31/1 1902	1/7 46	1/7 46
Gurli Stephensen, Elev	1/10 1929	1/2 46	
Elektricitetsværket:			
J. P. Finne, Liniemester	6/11 1891	1/4 29	1/4 29
Kaj Kristensen, Maalerreparatør	17/12 1897	7/1 21	1/2 21
Vandværket:			
Johs. Stibolt, Bestyrer	18/12 1881	1/10 15	1/4 10
Chr. Pihl, Smed	6/7 1907	10/4 34	1/6 34
N. Peter Nielsen, Boremester	7/8 1887	1/2 15	1/4 14
Renovationsvæsenet:			
Edmund Jensen Larsen	22/7 1911	1/1 43	1/1 43
Aage Johs. Nielsen	20/6 1910	1/4 45	1/4 45
Skolen:			
Axel Berg, Skolebetjent	31/7 1903	1/12 38	1/12 38

	Født	Ansæt:	Anci. fra
Arbejdsanstalten:			
V. Rasmussen, Forvalter	20/2 1890	1/11 26	1/11 26
„De gamles Hjem“:			
Agnes Olufsen, Bestyrerinde	25/6 1887	15/5 23	1/6 23
Rubi Jensen, Portør	9/11 1891	1/4 36	1/4 36
Det offentlige Slagtehus:			
M. Veilbæk, Stadsdyrlæge	26/3 1887	1/9 13	1/9 13
Emil Nielsen, Opsynsmand	21/5 1887	1/7 28	1/7 28
Badeanstalten:			
Aage Hammer, Bademester	11/8 1901	1/12 37	1/12 37
Skoven:			
Viggo E. Hansen, Skovfoged	14/4 1909	15/9 39	1/10 39
Lystanlægene.			
Kommunegartner Carlo Andersen	29/1 1902	1/4 42	1/4 42
Havnen:			
Vald. Andersen, Havnefoged	8/11 1883	1/1 40	1/1 22
Knud Schou, Førstelods	28/10 1894	1/5 34	1/5 34
Svend A. Svendsen, Lods	18/4 1897	1/3 36	1/3 36
Karl Gunnar Nielsen, Lods	13/7 1904	1/4 42	1/4 42
Johan Nielsen, Kranfører	15/1 1896	1/9 26	1/9 26
Osvald P. Aagesen, do.	3/9 1907	1/4 38	1/4 38
Valdemar Jensen, Havnebetjent	10/5 1882	1/4 34	
Jul. Dam, Havnebetjent	24/12 1890	1/1 24	1/1 24



Byraadets Forhandlinger.

Mødet den 1. April 1946.

Redaktør N. C. Nielsen, der var valgt som Medlem Nr. 1 ved de kommunale Valg den 12. Marts 1946, havde i Henhold til den kommunale Valglovs § 33 indvarslet de nyvalgte Medlemmer til Mødet.

Mødet lededes af Redaktør N. C. Nielsen som det Medlem, der i længst Aaremaal har været Medlem af Byraadet blandt de i Rønne Købstad valgte Medlemmer for Perioden 1. April 1946 til 31. Marts 1950, hvortil der var indkommet 5 Lister, og hvor der til Komunalbestyrelsen blev valgt følgende:

- | | |
|--|-----------------------------|
| 1. Redaktør N. C. Nielsen | Socialdemokratiet |
| 2. Direktør Thorkil Lund | Det konservative Folkeparti |
| 3. Folketingsmand Axel Berg | Socialdemokratiet |
| 4. Smed Holger Lundgren | Socialdemokratiet |
| 5. Bankdirektør Edv. Eriksen | Venstre |
| 6. Forretningsfører Carl Andersen | Socialdemokratiet |
| 7. Fagforeningsformand Axel Olsen | Socialdemokratiet |
| 8. Ingeniør Karl Blem Bidstrup | Det konservative Folkeparti |
| 9. Tømrermester Axel Andresen | Socialdemokratiet |
| 10. Stenhugger Vald. Olsen | Socialdemokratiet |
| 11. Købmand Charles Aakjær | Venstre |
| 12. Fuldmægtig Kai Nissen | Socialdemokratiet |
| 13. Fagforeningskasserer Karl Pedersen | Socialdemokratiet |
| 14. Handelsskoleforst. N. M. Petersen | Det konservative Folkeparti |
| 15. Sømand Aage Kjøller | Socialdemokratiet |
| 16. Husmoder Magda Stangegård | Venstre |
| 17. Kranfører Johan Nielsen | Socialdemokratiet |

1. Valg af Borgmester i Henhold til § 3, jfr. § 4, i Lov af 25. Marts 1933 om Købstadskommunernes Styrelse. — Tømrermester A. Andresen foreslog paa den socialdemokratiske Gruppens Vegne Redaktør N. C. Nielsen til Borgmester, og da der ikke fremkom andre Forslag, og ingen ønskede skriftlig Afstemning, valgtes Redaktør N. C. Nielsen enstemmigt til Borgmester.

Borgmesteren overtog derefter Ledelsen af Mødet.

2. Valg af 1. Næstformand og 2. Næstformand i Henhold til den under Punkt 1 nævnte Lovbestemmelse. — Borgmesteren foreslog paa den socialdemokratiske Gruppens Vegne Folketingsmand Axel Berg, og da der ikke fremkom andre Forslag, og ingen ønskede skriftlig Afstemning, valgtes Folketingsmand Axel Berg enstemmigt til 1. Næstformand.

Derefter foreslog Ingeniør Karl Bidstrup Direktør, Sagfører Thorkil Lund til 2. Næstformand, og da ingen ønskede skriftlig Afstemning, og der ikke fremkom andre Forslag, valgtes Direktør Lund enstemmigt til 2. Næstformand.

3. Med Hensyn til Udvalgsbesættelsen var fra den socialdemokratiske Gruppe og fra Borgergruppen indkommet Forslag, og disse godkendtes. — Forslaget tiltraadtes enstemmigt.

4. Spørgsmaal om Fastsættelse af Byraadets ordinære Møder i Finans-aaret, idet Borgmesteren oplyste, at Møderne hidtil havde været afholdt den 2. og 4. Mandag i hver Maaned Kl. 16. — Det vedtoges at afholde Byraadets ordinære Møder den 2. og 4. Mandag Kl. 16 paa Rønne Raadhus.

Mødet den 8. April 1946.

1. Sager til Efterretning:

- a. Arbejds- og Socialministeriets Cirkulære af 1. April 1946 angaaende Hjælp til trængende til Indkøb af visse Levnedsmidler samt angaaende midlertidig Udvidelse af den offentlige Skolebespisning. (J. Nr. 51/58.)
- b. Indenrigsministeriets Cirkulære af 1. April 1946 angaaende Bortfald af midlertidig Lov om Folkebespisning. (J. Nr. 923.)
- c. Finansministeriets Bekendtgørelse af 28. Marts 1946 angaaende Tillæg til de i Henhold til Grundstigningsskyldloven fastsatte Grundbeløb. (J. Nr. 44.)
- d. Handelsministeriets Bekendtgørelse af 26. Marts 1946 om Ophævelse af Gyldigheden af visse Rationeringskort. (J. Nr. 913.)
- e. Sammes Bekendtgørelse af 29. Marts 1946 om Tillæg til Bekendtgørelse Nr. 554 af 19. November 1945 om Rationering af Kaffe, Te og Kakao-mel. (J. Nr. 913.)
- f. Sammes Cirkulære af 31. Marts 1946 vedrørende Tildeling af udenlandsk Brændsel til Drift af Erhvervsvirksomheder. (J. Nr. 912/94.)
- g. Sammes Bekendtgørelse af 1. April 1946 om Tillæg til Bekendtgørelse Nr. 53 af 15. Februar 1946 angaaende Tekstil-Rabatkort. (J. Nr. 51.)
- h. Sammes Cirkulære af 1. April 1946 vedrørende Udleveringen af Tekstiltkort og Tekstil-Rabatkort. (J. Nr. 913/51.)
- i. Indenrigsministeriets Cirkulære af 25. Marts 1946 angaaende Forelæggelse af visse Tjenestemandssager for Ministeriet for særlige Anliggender. (J. Nr. 023.)
- j. Sammes Bekendtgørelse af 3. April 1946 af Lov om midlertidig Begrænsning af Adgangen til at tinglyse Gæld paa fast Ejendom. (J. Nr. 190.)

- k. Skrivelse af 26. Marts 1946 fra Ministeriet for offentlige Arbejder, hvori meddeles, at Havne- og Brotaksten for Rønne Havn forbliver gældende indtil 31. Marts 1947 med en mindre Tilføjelse. (J. Nr. 32.)
- l. Skrivelse af 26. Marts 1946 fra Ministeriet for offentlige Arbejder, hvori meddeles, at Havne- og Brotaksten for Sdr. Baadehavn og Nørrekaas forbliver gældende indtil 31. Marts 1947 med en mindre Tilføjelse. (J. Nr. 381/382.)
- m. Skattedepartementets Cirkulære af 30. Marts 1946 vedrørende Vederlaget til Vurderingsmændene for Arbejdet med den 9. almindelige Vurdering. (J. Nr. 041.)
- n. Sammes Cirkulære af 2. April 1946 angaaende Lov Nr. 134 af 30. Marts 1946 om Udskrivning af Indkomst- og Formueskat til Staten for Skatteaaret 1946—47. (J. Nr. 0423.)
- o. Undervisningsministeriets Cirkulære af 18. Marts 1946 angaaende Turistforeningens Brochure »En Time eller to i god Opførsel i Naturen«. (J. Nr. 724.)
- p. Skrivelse af 4. April 1946 fra Bornholms Spare- og Laanekasse, at Udlansrenten for Kommunelaan er nedsat til 4 $\frac{0}{10}$ p. a. fra 1. Januar 1946. (J. Nr. 0355.)
- q. Havnefogedens Indberetning af 2. April 1946 om Skibsfarten paa Rønne Havn i Marts Maaned 1946. (J. Nr. 309.)
- r. Skrivelse af 2. April 1946 fra Aarslisteudvalget for Bornholms Nævningekreds med Kommunikation af Skrivelse af 28. Marts 1946 fra Præsidenten for østre Landsret, hvori meddeles, at der vil blive paabegyndt Nævningeting den 16. April Kl. 9,30. (J. Nr. 81.)
- s. Skrivelse af 2. April 1946 fra statsaut. Revisor Wøldike Nielsen om uanmeldt Kasseeftersyn, foretaget paa Amts-Arbejdsanvisningskontoret den 27. Marts 1946.
- t. Rønne Toldkammers Oversigt over de i 1945—46 opkrævede Havneafgifter, der udviste, at der i Havnafgift var indgaaet Kr. 378,957,05 og i Lodspenge Kr. 13,154,49. (J. Nr. 32.)

2. Andragende af 2. f. M. fra Flensborg Avis om Tilskud med Kasse- og Regnskabsudvalgets Indstilling af 4. d. M. om, at der ydes et Tilskud paa 250 Kr., der bevilges paa Konto 29,1: Tilskud til kulturelle og veldædige Formaal 1945—46. (J. Nr. 76.) — Indstillingen tiltraadtes ved 1. Behandling.

3. Andragende af 3. d. M. fra Lokalafdelingen for »Red Barnet« om Tilskud med Kasse- og Regnskabsudvalgets Indstilling af 4. d. M. om, at der ydes et Tilskud en Gang for alle paa 300 Kr., der bevilges paa Konto 29,1: Tilskud til kulturelle og veldædige Formaal 1945—46. (J. Nr. 76.) — Indstillingen tiltraadtes ved 1. Behandling.

4. Anmodning fra Frihedsbevægelsens Samraad, Bornholms Distrikt, om Udsmykning af Byen i Anledning af en landsomfattende Folkefest den 4. Maj d. A. med Kasse- og Regnskabsudvalgets Indstilling af 4. d. M.

om, at der ydes et Tilskud til Udsmykning af Byen paa 2000 Kr., idet Kommunen samtidig lader bekoste Opsætning af Flag i det sædvanlige Omfang. Udgiften afholdes paa Konto 29,1: Tilskud til kulturelle og veldædige Formaal 1945—46. (J. Nr. 76.) — Indstillingen tiltraadtes ved 1. Behandling.

5. Skrivelse af 4. d. M. fra Landsretssagfører Else Jørgensen, København, om, hvorvidt Byraadet vil være villigt til at overtage Bestyrelsen af et af afdøde fhv. Søfyrbøder Andr. Peter Hansen oprettet Legat paa ca. 60.000 Kr. til Fordel for sygelige enligtstillede Kvinder i Rønne Købstad. (J. Nr. 037.) — Det vedtoges at overtage Bestyrelsen af Legatet og sammen med Eksekutor udarbejde Fundats.

6. Driftsregnskab for Aaret 1945 og Status pr. 31. Decbr. 1945 for Boligselskabet af 1942 i Rønne med statsaut. Revisor Wøldike Niensens Revisionsberetning af 21. f. M. — Kasse- og Regnskabsudvalget indstiller under 4. d. M., at Byraadet godkender Regnskabet. (J. Nr. 154.) — Indstillingen tiltraadtes, og Regnskabet godkendtes.

7. Regnskab for Legatet »Cura« for Aaret 1944—45, der er gennemgaaet af de kommunale Revisorer, som intet har fundet at bemærke. (J. Nr. 037.) — Godkendtes.

8. Ligningskommissionens Skrivelse af 4. d. M. med Fortegnelse over 232 Skatteydere, der er optaget paa 4. Tillægsligning med et Beløb paa: Kommuneskat Kr. 11.967,90 samt Menighedsafgift Kr. 440,92. (J. Nr. 04.) — Tilstilles Kommunekontoret til videre Foranstaltning.

9. Belysningsudvalgets Indstilling af 26. f. M. om, at der meddeles en Bevilling paa ca. 2.800 Kr. til Dækning af Udgifterne ved Etablering af Elektricitetsforsyning til 10 Beboere paa Vejen til Kanegaardsvejen i Knudske, idet de paagældende er forpligtet til eventuelt senere, naar der oprettes selvstændig Transformatorstation, at overtage Anlægget. (J. Nr. 216.) — Indstillingen tiltraadtes ved 1. Behandling.

10. Til Byraadets Decision forelaa Rønne Kommunes Regnskab for Aaret 1944—45, der af de kommunale Revisorer under 5. d. M. var forsynet med Bemærkning om, at der ved Revisionen intet var fundet at bemærke. (J. Nr. 0352.) — Godkendtes.

11. Forskellige Resolutioner vedr. Leje og Erstatninger for kommunale Bygninger og Arealer, der har været anvendt til militære Formaal:

a. Galløkken:

Leje 2.000 Kr., Skadeserstatning 2.000 Kr.

b. Rønne Havns Pakhus paa Sydhavnen:

Leje 144 Kr. mdl., Skadeserstatning 0 Kr.

c. »De gamles Hjem«:

Leje 36.750 Kr., Skadeserstatning 37.400 Kr.

d. Østre Skole:

Leje 8.000 Kr., Skadeserstatning 10.000 Kr. samt Skadeserstatning paa Løsøre 4.000 Kr.

e. Vestre Skole:

Leje 1.600 Kr., Skadeserstatning 0 Kr.

f. Vandrerhjemmet »Onsbæk«:

Leje 3.200 Kr., Skadeserstatning 4.000 Kr.

g. Havnekontoret:

Leje 450 Kr., Skadeserstatning 0 Kr.

h. Rønne Kommunes Plantage:

Erstatning 12.900 Kr. samt Erstatning for Beskadigelser paa Veje, Cykle- og Gangstier m. m. 39.400 Kr., hvoraf for Plantagen 5.000 Kr., idet dog de sidstnævnte Resolutioner beror ved Bornholms Amt, indtil Udvalget endelig har afgjort Spørgsmaalet om, hvorvidt der bør ydes Erstatning for disse Skader. (J. Nr. 858.) — Tilstilledes Kasse- og Regnskabsudvalget, der bemyndiges til endelig Godkendelse eller til at indanke Afgørelsen for Vurderingsnævnet.

12. Kasse- og Regnskabsudvalgets Indstilling af 4. d. M. om, at den Kommunen tilhørende Ejendom Matr.-Nr. 285 f Bygr., Skarpegade 19, afhændes til Murermester Aug. Petersen for 12.600 Kr. indbefattet en Krigsskadeserstatning paa 8.885 Kr. med Renter fra Overtagelsesdagen. (J. Nr. 11.) — Indstillingen tiltraadtes, og det vedtoges at afhænde Ejendommen.

13. Sammes Indstilling af 4. d. M. om, at den Kommunen tilhørende Ejendom Matr.-Nr. 828 Bygr., Borgergade 16, i Henhold til tidligere Løfte ved Ejendommens Køb afhændes til Lejeren, Arbmd. Ludvig Otto Mortensen, for den bogførte Værdi, der pr. 1. April 1945 udgjorde Kr. 5.417,50. (J. Nr. 11.) — Indstillingen tiltraadtes, og det vedtoges at afhænde Ejendommen paa Betingelse af, at Kommunen har Forkøbsret til samme Pris ved eventuelt Salg.

14. Sammes Indstilling af 4. d. M. om, at der af Kommunens Grunde ved Borgm. Nielsens Vej afhændes en Byggegrund med 15 m Facade, i alt 600 m², paa de sædvanlige Betingelser til Tømremester Kjeld Kjellmann, Storegade 96, idet der samtidig forelaa Tegning paa et Beboelseshus, som agtes opført paa Grunden. Det ommeldte Hus er et Universalelementhus. (J. Nr. 123.) — Indstillingen tiltraadtes, og det vedtoges at afhænde Grunden og godkende Tegningen, som dog skal forelægges Bygningsmyndighederne.

15. Sammes Indstilling af 4. d. M. om, at der af Arealerne fra Avlsbrugerejendommen »Søndervang« til Automobilhandler Ferdinand Jørgensen afhændes 7 Tdr. Land af Matr.-Nr. 284 a m. fl. Markj., beliggende vest for Bivej Nr. 11, for en Pris af 20.000 Kr. samt ca. 12 Tdr. Land af Matr.-Nr. 249 Markj., beliggende øst for Bivej Nr. 11, beregnet fra Vejen til »Marthas Minde« for en Pris af 16.000 Kr., i alt 36.000 Kr., idet der i Købesummen er indbefattet en Ajletønde med Spreder og Pumper samt en Motor, foruden at Kommunen paatager sig at afholde Udgifterne ved Udstykning. (J. Nr. 12.) — Indstillingen tiltraadtes, og det vedtoges at afhænde Arealerne.

16. Belysningsudvalgets Indstilling af 30. f. M. om, at der meddeles Elektriker Albert Espersen Munk, Borgm. Nielsens Vej 92, Autorisation som Installatør under Rønne Elektricitetsværk. (J. Nr. 21.) — Indstillingen tiltraadtes, og det vedtoges at meddele Elektriker A. Espersen Munk Autorisation som Installatør.

17. Andragende af 18. Januar d. A. fra Dampskibsselskabet paa Bornholm af 1866 til Politimesteren om Bevilling til at drive Beværtning med Ret til Udskænkning af stærke Drikke for Passagererne paa M/S »Frem« og M/S »Rotna«, idet der samtidig søges om Tilladelse til, at Restauratør Oluf Vald. A. Mogensen godkendes som Bestyrer i M/S »Rotna«, og at Restauratør Thorvald Hansen antages som Bestyrer i M/S »Frem«. — Bevillingsnævnet indstiller under 4. d. M., at Andragendet anbefales, og at Byraadet ogsaa anbefaler dette. (J. Nr. 842.) — Indstillingen tiltraadtes, og det vedtoges at anbefale, at der meddeles Bevilling, og at de foreslaede Bestyrere godkendes.

18. Andragende af 4. d. M. fra Hotelejer Th. Buch, »Grand Hotel Phønix«, om Tilladelse til forsat at drive Restauration i Rosengade 6, indtil »Hotel Phønix« kan sættes i brugbar Stand. — Bevillingsnævnet anbefaler under 4. d. M. Andragendet og indstiller, at Byraadet ligeledes anbefaler, at der meddeles Tilladelse til at drive Restauration i det ommeldte Lokale, indtil »Hotel Phønix« bliver istandsat, dog længst til 1. Sept. d. A. (J. Nr. 842.) — Indstillingen tiltraadtes, og det vedtoges at anbefale, at Tilladelsen forlænges, til »Hotel Phønix« er istandsat, dog kun til 1. September d. A.

19. Ligningskommissionens Indstilling af 4. d. M. med 41 Andragender om Nedsættelse eller Eftergivelse af personlig Kommuneskat eller Menighedsafgift for Aarene 1940—41 til 1945—46. (J. Nr. 04.) — Overlodes til Kasse- og Regnskabsudvalget til Afgørelse.

20. Andragende af 3. d. M. fra Havnearbejder Karl Rasmussen, Borgergade 7, og Andragende af 4. d. M. fra Renovatør Aage Nielsen, Fiskerbakken 2, om Laan, store 700 Kr., til Dækning af Indskuddet i Boligselskabet af 1942 i Rønne. — Kasse- og Regnskabsudvalget indstiller under 4. d. M., at Andragenderne imødekommes, og at de ommeldte Laan bevilges imod, at disse forrentes med 4 % p. a. af den til enhver Tid værende Restgæld og afdrages i Løbet af 9 Aar, samt at Renter og Afdrag indkasseres igennem Boligselskabet i Forbindelse med Lejen. (J. Nr. 0357.) — Indstillingen tiltraadtes, og det vedtoges at yde de ommeldte Laan.

Mødet den 13. Maj 1946.

1. Sager til Efterretning :

- a. Skrivelse af 15. April 1946 fra Ministeriet for Landbrug og Fiskeri om Sammenlægning af Matr.-Nr. 884 b og 885 b Bygr. (J. Nr. 17.)
- b. Lov af 15. Marts 1946 om Ændring i Lov af 27. Marts 1934 om Invaliderente m. v. til tilskadekomne militære værnepligtige. (J. Nr. 55.)

- c. Arbejds- og Socialministeriets Cirkulære af 29. Marts 1946 vedr. Opmaalingsudgifter i Forbindelse med Sløjfningsarbejder. (J. Nr. 5131.)
- d. Sammes Bekendtgørelse af 10. April 1946 om Indtægts- og Formueforhold, der som Regel betinger en Persons Optagelse eller Forbliven i en statsanerkendt Sygekasse som nydende Medlem. (J. Nr. 551.)
- e. Sammes Skrivelse af 17. April 1946 om, at der i H. t. Lovanordning af 20. Marts 1945 om Hjælp til trængende til Indkøb af visse Levnedsmidler, der er forlænget til Udgangen af Juni Maaned 1946, er bevilget et Statstilskud paa 13.989 Kr. til Indkøb af Oksekød, Hestekød, Fjerkræ, Flæsk, Svinekød, Fisk og Klipfisk, 8.042 Kr. til Indkøb af Sødsmælk og 7.214 Kr. til Uddeling af Smørrabatkort. (J. Nr. 51.)
- f. Sammes Cirkulære af 30. April 1946 vedr. Attestation i Feriemærkebøger for Deltagere i Strejke. (J. Nr. 514.)
- g. Handelsministeriets Skrivelse af 15. April 1946 vedr. Takster for Hyrebilkørsel. (J. Nr. 914.)
- h. Sammes Bekendtgørelse og Cirkulære af 17. April 1946 angaaende Lukketiden i Beværtninger m. v. (J. Nr. 842.)
- i. Sammes Bekendtgørelse af 17. April 1946 om midlertidige Bestemmelser om Lukketid for Butikker og Lagre m. v. (J. Nr. 84.)
- j. Sammes Cirkulære af 17. April 1946 angaaende Rationering af Petroleum og Brændselsolie. (J. Nr. 916.)
- k. Sammes Bekendtgørelse af 30. April 1946 om Ændring i Bestemmelserne angaaende midlertidigt Salg af Fodtøj. (J. Nr. 913.)
- l. Sammes Bekendtgørelse og Cirkulære af 1. Maj 1946 vedr. Rationering af Strømper og Sokker. (J. Nr. 913.)
- m. Indenrigsministeriets Cirkulære af 10. April 1946 angaaende Lov af 17. Februar 1946 om Sygehusvæsenet. (J. Nr. 832.)
- n. Sammes Cirkulære af 17. April 1946 angaaende Standsning af visse kommunale Arbejder. (J. Nr. 51.)
- o. Sammes Skrivelse af 17. April 1946 om Tilladelse til i Handelsbanken i Rønne at optage en Kassekredit paa 1 Mill. Kroner. (J. Nr. 0356.)
- p. Sammes Skrivelse af 2. Maj 1946 om Tilladelse til, at der i Regnskabsaaret 1946—47 udskrives et samlet Skattebeløb paa Kr. 2.435.471,35 (J. Nr. 0351.)
- q. Sammes Skrivelse af 4. Maj 1946 om Samtykke til, at Kommunen erhverver Ejendommen Matr.-Nr. 667 Bygr., Skovgænget 7, for 10.600 Kr. med tilhørende Krigsskadeserstatning paa 9.000 Kr. (J. Nr. 0031/412.)
- r. Sammes Skrivelser af 7. Maj 1946 med Tilsagn om Statslaan med nedsat Rente for Tidsrummet 10 Aar i Matr.-Nr. 485 h Bygr., tilhørende Læge H. Schmidt Nielsen, i Matr.-Nr. 903 Bygr., tilhørende Bagermester A. Didriksen, og i Matr.-Nr. 739—41 Bygr., tilhørende Købmand Povl Søndergaard. (J. Nr. 158.)
- s. Justitsministeriets Cirkulære af 29. April 1946 angaaende Fremgangsmaaden ved Ægteskabs Indgaaelse mellem Udlændinge. (J. Nr. 862.)
- t. Skrivelse af 16. April 1946 fra Ministeriet for Landbrug og Fiskeri om,

- at der er ydet et Tilskud paa 1.511 Kr. til Automobilhandler Ferd. Jørgensen, »Solvang«, til Grundforbedringsarbejder ved Dræning. (J. Nr. 873.)
- u. Skrivelse af 29. April 1946 fra Ministeriet for offentlige Arbejder med Godkendelse af, at Rønne Havn anvender et Beløb paa ca. 4.700 Kr. til Indkøb af et Motorspil til Stenfiskerprammen, samt at Udgiften afholdes paa Kontoen for Havneudvidelsen. (J. Nr. 355.)
- v. Bekendtgørelse af 6. April 1946 fra Ministeriet for særlige Anliggender om Erstatning til Besættelsestidens Ofre til tilskadekomne, der er ansat under Stat, Kommune m. fl. (J. Nr. 504.)
- x. Skattedepartementets Cirkulære af 13. April 1946 vedrørende Formueskat til Staten for 1946—47 af indenlandske Dødsboer. (J. Nr. 0423.)
- y. Undervisningsministeriets Bekendtgørelse og Cirkulærskrivelse af henholdsvis 25. April og 29. April 1946 angaaende Skolernes Højtideligholdelse af Aarsdagen for Danmarks Befrielse. (J. Nr. 729.)
- z. Sammes Skrivelse af 2. Maj 1946 om Godkendelse af Undervisningsplanen for Arbejdernes Oplysningsforbunds Aftenhøjskole. (J. Nr. 731.)
- æ. Sammes Bekendtgørelse af 3. Maj 1946 om Fribefordring for Skoleelever m. v. paa Jernbaner. (J. Nr. 729.)
- ø. Bornholms Amts Skrivelser af 6. April og 6. Maj 1946 vedrørende arbejdssøgende pr. 29. Marts og 26. April 1946, der udviste, at der i Rønne var henholdsvis 31 egentlig arbejdssøgende samt 46 betinget arbejdssøgende og 7 egentlig arbejdssøgende samt 49 betinget arbejdssøgende. (J. Nr. 510.)
- aa. Bornholms Amts Skrivelse af 8. April 1946 om, at Amtet paa Statskassens Vegne har erhvervet de af de russiske Tropper tilførte her paa Øen opstillede Barakker. (J. Nr. 858.)
- ab. Skrivelse af 20. April 1946 fra Taksationskommissionen for Rønne og Nexø med Udskrift af Forhandlingsprotokollen vedrørende Møderne den 25. og 26. Marts d. A. (J. Nr. 8541.)
- ac. Hærens Bygningstjenestes Skrivelse af 10. April 1946 med Korrespondance vedrørende Ejendomsretten og Brugsretten for Galløkken. (J. Nr. 141.)
- ad. Den danske Købstadforenings Skrivelse af 26. April 1946 vedrørende Regulativ for Sundhedsplejersker. (J. Nr. 836.)
- ae. Politimesterens Skrivelse af 9. April 1946 om, at der samme Dato er udfærdiget Beværterbevilling for Enke Augusta Hansen med Ret til Udskænkning af stærke Drikke i Matr.-Nr. 425 m. fl. Bygr., Industri- og Landbocaféen, med Gyldighed til Udgangen af Oktober Kvartal 1950. (J. Nr. 842.)
- af. Skrivelse af 7. Maj 1946 fra Boligselskabet af 1942 i Rønne om, at fhv. Borgmester O. H. Aagesen er ansat som tilsynsførende i Stedet for Fuldmægtig K. Nykjær, der er udtraadt paa Grund af Sygdom. (J. Nr. 154.)
- ag. Kommunekontorets Opgørelse over udleverede Kort til Køb af Lev-

- nedsmidler i Henhold til Lovanordninger af 20. Marts, 1. Oktober og 21. December 1945, hvorefter der er udleveret 121.535 Kort til Beløb Kr. 60.767,50 til 3681 Personer til Indkøb af Oksekød, Hestekød, Fjerkræ, Flæsk, Svinekød, Fisk og Klipfisk og 53.419 Kort til Beløb Kr. 32.051,40 til 2880 Personer til Smørrabatkort samt 109.531 Kort til Beløb Kr. 43.812,40 til 3681 Personer til Indkøb af Sødmælk. (J. Nr. 51.)
- ah. Spørgeskema angaaende Byggevirksomheden i Rønne i Januar Kvartal 1946, der under 15. April 1946 er indsendt til Statistisk Departement. (J. Nr. 05.)
- ai. Indberetning vedrørende Detailpriser i første Uge i April Maaned 1946, der under 10. April 1946 er indsendt til Statistisk Departement. (J. Nr. 05.)
- aj. Folkeregisterets Kvartalsindberetning af 3. Maj 1946, hvorefter der pr. 31. Marts 1946 var opført 11.761 Personer. (J. Nr. 05.)
- ak. Havnefogedens Indberetning om Skibsfarten paa Rønne Havn i April Maaned 1946. (J. Nr. 309.)
- al. Statistiske Efterretninger Nr. 15. af 6. April 1946. (J. Nr. 05.)

2. 2. Behandling af det i Byraadets forrige Møde under Pkt. 2 behandlede Andragende fra Flensborg Avis om Tilskud med Kasse- og Regnskabsudvalgets Indstilling af 4. April 1946 om, at der ydes et Tilskud paa 250 Kr. (J. Nr. 76.) — Indstillingen vedtoges ved 2. Behandling.

3. 2. Behandling af det i Byraadets forrige Møde under Pkt. 3 behandlede Andragende af 3. April d. A. fra »Red Barnet« om Tilskud med Kasse- og Regnskabsudvalgets Indstilling af 4. April d. A. om, at der ydes 300 Kr. een Gang for alle. (J. Nr. 76.) — Indstillingen vedtoges ved 2. Behandling.

4. 2. Behandling af det i Byraadets forrige Møde under Pkt. 4 behandlede Andragende af 26. Marts d. A. fra Frihedsbevægelsens Samraad om Tilskud til Folkefesten den 4. Maj til Fordel for Frihedsfonden med Kasse- og Regnskabsudvalgets Indstilling af 4. April d. A. om, at der ydes 2.000 Kr. foruden Opsætning af Flag i sædvanligt Omfang. (J. Nr. 76.) — Indstillingen vedtoges ved 2. Behandling.

5. 2. Behandling af den i Byraadets forrige Møde under Pkt. 9 behandlede Indstilling af 26. Marts d. A. fra Belyningsudvalget om, at der meddeles Bevilling paa ca. 2.800 Kr. til Dækning af Udgifterne ved Etablering af elektrisk Belysning til 10 Beboere paa Vejen til Kanegaardsvejen i Knudsker. (J. Nr. 216.) — Indstillingen vedtoges ved 2. Behandling.

6. Andragende af 22. Febr. 1946 fra Landinspektør Hjalmar Kofoed om Udstykning af Matr.-Nr. 704 Bygr., tilhørende H. Chr. Nielsen. (J. Nr. 17.) — Tilstilles Landbrugsministeriet med Anbefaling under Forbehold af Brandkommissionens Tiltrædelse.

7. Andragende af 11. April d. A. fra samme om Sammenlægning af Matr.-Nr. 694 d og 697 Bygr., tilhørende Andr. Petersen. (J. Nr. 17.) — Tilstilles Landbrugsministeriet med Anbefaling.

8. Andragende af 12. d. M. fra samme om Dispensation fra Købstadbyggelovens § 21 samt Dispensation fra Byplanvedtægtens § 4 for Matr.-Nr. 527 a og 1209 Bygr., tilhørende Boghandler Edmund Andersen. — Kasse- og Regnskabsudvalget og Bygningskommissionen indstiller under henholdsvis 7. og 10. d. M., at der meddeles Dispensation fra Byplanvedtægtens § 4, samt at Andragendet i øvrigt anbefales. (J. Nr. 151/152.) — Andragendet anbefales paa de af Bygningskommissionen forslaaede Vilkaar, og samtidig vedtoges det at meddele Dispensation fra Byplanvedtægten.

9. Andragende af 12. f. M. fra samme om Dispensation fra Købstadbyggelovens § 21 samt Dispensation fra Byplanvedtægtens § 4 for Matr.-Nr. 335 b Bygr., tilhørende Automobilhandler Ferdinand Jørgensen, idet Kasse- og Regnskabsudvalget og Bygningskommissionen under henholdsvis 7. og 10. d. M. indstiller, at der meddeles Dispensation fra Byplanvedtægtens § 4, samt at Andragendet i øvrigt anbefales. (J. Nr. 151/152.) — Andragendet anbefales, og samtidig vedtoges det at meddele Dispensation fra Byplanvedtægten.

10. Andragende af 17. f. M. fra Arkitekthjælpen om Dispensation fra Byplanvedtægtens § 2 for Matr.-Nr. 147 d Bygr., tilhørende Knud Andersen, Østervoldgade 31, idet Kasse- og Regnskabsudvalget under 25. f. M. indstiller, at Dispensationen meddeles. (J. Nr. 151.) — Det vedtoges at meddele Dispensation fra Byplanvedtægten.

11. Bygningsinspektørens Skrivelse af 15. f. M. vedrørende Spørgsmaalet om Dispensation fra Byplanvedtægtens § 2 c og § 4 for Ejendommen Matr.-Nr. 255 b Bygr., tilhørende Murermester Dahl Jensen, Søndergade 35, idet Bygningskommissionen og Kasse- og Regnskabsudvalget henholdsvis under 17. og 25. f. M. indstiller, at der ikke meddeles den ønskede Dispensation. (J. Nr. 151.) — Det vedtoges ikke at meddele den ønskede Dispensation.

12. Sammes Skrivelse af 15. f. M. vedrørende Dispensation fra Byplanvedtægtens §§ 2 c og 4 for Matr.-Nr. 368 b af Bygr., tilhørende Rønne Brugsforening, idet Bygningskommissionen og Kasse- og Regnskabsudvalget henholdsvis under 17. og 25. f. M. indstiller, at der meddeles den nødvendige Dispensation. (J. Nr. 151.) — Det vedtoges at meddele Dispensation fra Byplanvedtægten.

13. Sammes Skrivelse af 3. d. M. vedrørende Dispensation fra Byplanvedtægtens § 4 for Matr.-Nr. 867 Bygr., tilhørende Bageriejer Anna Margrethe Hansen, Storegade 48, idet Kasse- og Regnskabsudvalget og Bygningskommissionen henholdsvis under 7. og 10. d. M. har vedtaget at indstille, at der meddeles den nødvendige Dispensation. (J. Nr. 151.) — Det vedtoges at meddele Dispensation fra Byplanvedtægten.

14. Sammes Skrivelse af 3. d. M. vedrørende Dispensation fra Byplanvedtægtens § 4 for Matr.-Nr. 954 Bygr., tilhørende Grosserer-Palle West, Storegade 18, idet Kasse- og Regnskabsudvalget og Bygningskom-

missionen under henholdsvis 7. og 10. d. M. har vedtaget at anbefale den nødvendige Dispensation. (J. Nr. 151.) — Det vedtoges at meddele Dispensation fra Byplanvedtægten.

15. Andragende af 17. f. M. fra Komitéen for 4. Maj-Dagen i Rønne om Fritagelse for Forlystelsesafgift af Indtægten ved Afholdelse af offentligt Bal den 4. Maj. — Kasse- og Regnskabsudvalget indstiller under 7. d. M., at Kommunen for sit Vedkommende frafalder sin Andel af Afgiften. (J. Nr. 75.) — Indstillingen tiltraadtes, og det vedtoges at frafalde Kommunens Andel i Afgiften.

16. Købstadforeningens Skrivelse af 25. f. M. med Henstilling om, at der ydes et aarligt Bidrag til Centralbiblioteket for Tuberkulosepatienter. — Kasse- og Regnskabsudvalget indstiller under 7. d. M., at der ydes et Tilskud paa 50 Kr., der efterbevilges paa Konto 29—1: Tilskud til kulturelle og veldædige Formaal. (J. Nr. 76.) — Indstillingen tiltraadtes, og det vedtoges at yde et Tilskud paa 50 Kr.

17. Ansøgning af 6. Marts d. A. fra Det forenede Oliekompagni A/S om Tilladelse til at opføre et Benzintankanlæg ud for Grosserer E. Qvortrups Grund ved Ellekongstræde med Politimesterens Anmodning af 6. f. M. om Byraadets Udtalelse. — Kasse- og Regnskabsudvalget indstiller under 25. f. M., at den ønskede Tilladelse meddeles paa Betingelse af, at der anbringes en Benzinudskiller som foreslaet af Stadsingenøren. (J. Nr. 456.) — Det vedtoges at meddele Tilladelse paa de af Stadsingeniøren foreslaede Vilkaar.

18. Revisionsprotokol og Regnskab for Rønne Teglværk for Perioden 1. Juli 1945 til 31. Marts 1946 samt Statusopgørelse pr. 31. Marts 1946. Driftsregnskabet udviste et Overskud paa Kr. 4.544,20, der afskrives paa Bygningernes Anlægsudgift, medens Status balancerer med Kr. 288.967,96. — Kasse- og Regnskabsudvalget indstiller under 7. d. M., at Regnskabet godkendes, og at Revisionsprotokollen tages til Efterretning. (J. Nr. 26.) — Regnskabet godkendtes, og Revisionsprotokollen toges til Efterretning.

19. Søndre Baadehavns Regnskab for 1945—46, der balancerer med Kr. 4.290,76. Regnskabet er forsynet med de kommunale Revisorers Paa-tegning af 24. f. M. om, at der ved Revisionen intet er fundet at bemærke. (J. Nr. 381.) — Regnskabet godkendtes.

20. Indstilling af 6. d. M. fra Udvalget for Byens Forskønnelse om, at Byrådet foretager Skridt til, at dels de 2 Bunkers paa Havnearealet mellem Jernbanevej og Havnesporet, hvor der paatænkes opført et Søfartsmonument, og dels den Bunker paa Bagerpladsen, der endnu ikke er helt fuldført, snarest søges nedlagt, idet Udvalget paatænker at istandsætte Anlægget paa Bagerpladsen. (J. Nr. 82.) — Indstillingen tiltraadtes.

21. Indstilling af 3. d. M. fra Udvalget for Gader og Veje om, at Vejstrækningen i Smallesund fra Ll. Madses Gade til Dr. Kabells Vej

spærres for Automobiltrafik, indtil der er Mulighed for, at Vejen kan blive ordentlig istandsat. (J. Nr. 412.) — Indstillingen tiltraadtes.

22. Skolekommissionens Indstilling af 9. d. M. om, at der ydes Kommuneskolens Lærere og Skolebetjenten et ekstra Vederlag paa 300 Kr. i Forhold til fuldt Timetal samt Rengøringspersonalet hver 50 Kr. for forskudt Arbejdstid i den Periode, Kommunens Skoler har været beslaglagt til andet Formaal, idet det samtidig indstilles, at Beløbet, 11.350 Kr., efterbevilges paa Skolens Regnskab for 1945—46, idet tilføjes, at Undervisningsministeriet under 25. f. M. har udtalt, at der intet vil være til Hinder for at yde et saadant Ekstravederlag. (J. Nr. 722.) — Indstillingen tiltraadtes ved 1. Behandling.

23. Sammes Indstilling af 9. d. M. om Bevilling paa ca. 500 Kr. paa Skolevæsenets Driftskonto for 1946—47, idet Beløbet skal anvendes til Istandsættelse af Industri- og Landbocaféens Have, hvor Kommuneskolens Børn under Skolernes Beslaglæggelse har haft Legeplads i Frikvartererne. (J. Nr. 729.) — Indstillingen tiltraadtes ved 1. Behandling.

24. Sammes Indstilling af 9. d. M. om Bevilling af 1.500 Kr. paa Skolevæsenets Driftskonto for 1946—47, idet det samtidig indstilles, at Beløbet anvendes til Dækning af Udgifterne ved en Skovtur for Kommuneskolens Børn, saaledes at det enkelte Barn ikke skal indbetale noget Beløb for Deltagelse i Skovturen. (J. Nr. 729.) — Indstillingen tiltraadtes ved 1. Behandling.

25. Andragende af 27. Marts d. A. fra Rederiet J. Lauritzen om Fritagelse for Havneafgift for S/S »Ingrid Lau«, da Skibet paa Grund af Russernes Evakuering ikke kunde oplosse i Rønne, men maatte omdestineres til Korsør. — Havneudvalget indstiller under 15. f. M., at Havne- og Lodspengene, i alt Kr. 376,74, tilbagebetales, og at Ministeriets Tilladelse indhentes hertil. (J. Nr. 32.) — Indstillingen tiltraadtes, og det vedtoges at søge Ministeriets Tilladelse til at tilbagebetale Havne- og Lodspengene.

26. Renholdelsesudvalgets Indstilling af 11. d. M. om, at der oprettes en ny Losseplads i den nordøstlige Del af de gamle Lergrave ved Rønne Teglværk med Tilkørsel fra Teglværkets private Vej, idet det samtidig indstilles, at der meddeles en Bevilling paa ca. 14.000 Kr. paa Kontoen for Byens Renholdelse for 1946—47 til Lossepladsens Indretning og Regulering i Regnskabsaarets Løb. (J. Nr. 43.) — Indstillingen tiltraadtes, og Bevillingen paa 14.000 Kr. vedtoges ved 1. Behandling.

27. Rønne Lejerforenings Skrivelse af 7. d. M. med Indstilling om, at Matros Rich. Jakobsen, Søndergade 32, udpeges til Suppleant til Boliganvisningsudvalget i Stedet for Stenhugger Ejnar Olsen, der er fraflyttet Kommunen, samt at Skræder Hans Peter Kofoed, Provstegade 1, udpeges som Suppleant til Fremlejenævnet. (J. Nr. 1501.) — Toges til Efterretning, og Byraadet valgte de foreslaede.

28. Skattedepartementets Cirkulære af 17. f. M. samt Bornholms Amts

Skrivelse af 25. f. M. vedrørende Valg af Vurderingsmænd og Stedfortrædere for disse til Ejendomsskyldsvurderingen i Henhold til Lov af 7. August 1932 om Beskatning til Staten af faste Ejendomme. (J. Nr. 041.) — Til Vurderingsmænd valgtes.

1. Distrikt:

Snedker J. Thorn, Suppleant: Murerm. H. Lau.

Murer H. Vilhelmsen, — — Carl Nielsen.

2. Distrikt:

Pantefoged Carl Lau, Suppleant: Murersv. Lorentz Petersen.

Snedker H. P. Due, — Tømrer Carl B. Petersen.

3. Distrikt:

Bygmester Chr. Dam, Suppleant: Bygmester Kr. Engell.

Snedkerm. A. Kure, — Tømrerm. Chr. Ipsen.

4. Distrikt:

Tømrer Rob. Kure, Suppleant: Tømrer Aage Funch.

Fhv. Avlsbruger Th. P. Lund, Suppleant: Avlsbr. P. Grønvang Nielsen.

29. Brandkommissionens Skrivelse af 6. f. M. med 13 Ansøgninger til den ledige Stilling som Skorstensfejermester i Rønne Kommune, idet Kommissionen indstiller Skorstensfejermester Ejnar Johansen, Aakirkeby, til Stillingen under Forudsætning af, at han, saa snart det lader sig gøre, tager Bopæl i Rønne Kommune. (J. Nr. 825.) — Tilbagesendes Brandkommissionen med Anmodning om ny Indstilling, omfattende 3 af Ansøgerne.

30. Havneudvalgets Indstilling af 15. f. M. om, at Kommunen erhverver en Rundsav for 9.000 Kr. til Brug for Havneudvidelsen, og at Ministeriets Samtykke indhentes til Købet og til, at Udgiften afholdes paa Kontoen for Havneudvidelsen. (J. Nr. 3425.) — Indstillingen tiltraadtes, og det vedtoges at erhverve Rundsaven.

31. Gade- og Vejudvalgets Skrivelse af 4. d. M. om, at Kommunen erhverver et Areal paa ca. 70 m² af Matr.-Nr. 264 i Bygr., tilhørende Rentier Ingemann Mogensen, Sdr. Allé 35, idet Arealet agtes anvendt til Anlæg af et Fortov paa den nordre Side af Bellmansvej. Da der ikke kan opnaas Enighed om Ulempeerstatningen, som Udvalget formener bør sættes til 1.500 Kr. i Modsætning til Ejerens Krav om 2.000 Kr., indstiller Udvalget, at Sagen videresendes til Reguleringskommissionen — eventuelt Taksationskommissionen — til Afgørelse. (J. Nr. 412.) — Indstillingen tiltraadtes, og det vedtoges at oversende Sagen til Reguleringskommissionen.

32. Stadsingeniørens Skrivelse af 3. d. M. om, at Rønne Boldklub ønsker at erhverve et Areal paa 2250 m² fra den Kommune tilhørende Avlsbrugerejendom »Søndervang« til Brug for Udvidelse af Klubbens Fodboldbaner. — Kasse- og Regnskabsudvalget indstiller under 11. d. M., at det ommeldte Areal afstaas for 2.000 Kr., idet det samtidig indstilles, at der ud over de tidligere vedtagne solgte Arealer fra »Søndervang« til Automobilhandler Ferdinand Jørgensen yderligere til denne afhændes ca.

2400 Alen² til samme Td.-Land-Pris, som der i sin Tid blev betalt for de afstaaede 7 Tdr. Land, idet der derved opnaas en bedre Skellinie. (J. Nr. 12.) — Udsættes til næste Møde.

33. Ligningskommissionens Skrivelse af 1. d. M. med 33 Andragender om Nedsættelse eller Eftergivelse af Kommuneskat og Menighedsafgift for 1942-43—1945-46. — Kasse- og Regnskabsudvalget foreslaar under 7. d. M., at Indstillingen tiltrædes. (J. Nr. 04.) — Indstillingen tiltraadtes.

34. Andragende af 24. f. M. fra Former Johannes Petersen, Provstegade 1, om Laan, 700 Kr., til Dækning af Indskuddet i Boligselskabet af 1942 i Rønne. — Kasse- og Regnskabsudvalget indstiller under 25. f. M., at Laanet ydes, samt at dette tilbagebetales i Løbet af 9 Aar, og at Ydelsen — herunder Renter 4 % p. a. af den til enhver Tid værende Restgæld — indbetales gennem Boligselskabet. (J. Nr. 0357.) — Indstillingen tiltraadtes, og Laanet bevilgedes.

35. Andragende af 18. f. M. fra Pedel Karl E. Pedersen, Rønne Kommunekontor, om Ekstrabetaling for Fyring med Tørv og andet indenlandsk Brændsel i Vinteren 1945—46. — Kasse- og Regnskabsudvalget indstiller under 25. f. M., at der ydes et Vederlag paa 400 Kr., og at dette efterbevilges paa Kontoen for Byens Bestyrelse. (J. Nr. 0325.) — Indstillingen tiltraadtes.

36. Andragende af 3. d. M. fra Fru Marie Samson, Sdr. Allé 15, om Tilladelse til at avertere til Salg og afhænde den af hende skabte Forretning i Traktørstedet »Onsbæk«, der bor til Leje i Kommunens Ejendom. — Skovudvalget indstiller under 6. d. M., at den ønskede Tilladelse meddeles under Forudsætning af, at Byraadet kan godkende Køberen og den nye Lejer. (J. Nr. 120.) — Indstillingen tiltraadtes.

37. Politimesterens Skrivelse af 17. f. M. med Andragende fra Hotel-ejer Hans Peter Olsen Riis om Beværterbevilling uden Ret til Udskænkning af stærke Drikke i Ejendommen Vestergade 2, kaldet »Vesterhus«. — Bevillingsnævnet indstiller under 25. f. M., at Andragendet imødekommes, og at den ønskede Bevilling meddeles paa Betingelse af, at den til den tidligere Indehaver meddelte Bevilling af 19. Maj 1941 inddrages. (J. Nr. 842.) — Indstillingen tiltraadtes, og det anbefales, at der meddeles Bevilling uden Ret til Udskænkning af stærke Drikke.

38. Andragende af Marts Maaned d. A. fra Bagermester Knud Anker Mortensen om Fornylse af Beværterbevilling af 31. Oktober 1939 uden Ret til Udskænkning af stærke Drikke i Matr.-Nr. 494 a Bygr. — Bevillingsnævnet indstiller under 25. f. M., at Bevillingen fornyes. (J. Nr. 842.) — Indstillingen tiltraadtes, og det anbefales, at der meddeles Bevilling uden Ret til Udskænkning af stærke Drikke.

39. Det sociale Udvalgs Indstillinger af 28. Marts og 11. April d. A. om Ydelse af Tillægshjælp i Form af Kommunehjælp i H. t. Forsorgslovens § 293, 3. Stk., til Reg.-Nr. 623 med 50 Kr. mdl. til Husleje i April

Kvartal 1946, Kommunehjælp til Supplering af Arbejdsfortjeneste i H. t. Forsorgslovens § 296 til Reg.-Nr. 2672 300 Kr. for een Gang og Reg.-Nr. 4854 med Kr. 26,85 til et Par Sko. — Indstillingerne tiltraadtes enstemmigt.

40. Uden for Dagsordenen meddelte Borgmesteren, at der med det danske Militær var ført forskellige Forhandlinger angaaende Fremskaffelse af Arealer til Anlæg af en Militærlejr for ca. 1500 Mand med tilhørende Øvelsesplads, og da disses Beliggenhed ved Rønne maa have stor Interesse for Rønne, var Oberstløjtnant Ehrenskjöld fra Statens Bygningstjeneste indbudt til at deltage i Byraadsmødet for at gøre nærmere Rede for Sagen. Under Sagens Behandling forelagde Stadsingeniøren et Forslag om at flytte den nuværende Flyveplads over paa Vibegaards og Smedegaards Jorder med omliggende Arealer og derefter overlade Militæret den nuværende Flyveplads og en Del af Stampens Jorder til Lejr- og Øvelsesplads, og Fuldmægtig Kai Nissen foreslog, at der blev nedsat et Udvalg til at arbejde videre med denne Plan og forhandle med Ministeriet herom, idet denne Forandring af Flyvepladsprojektet dog ikke bør medføre Udgifter for Kommunen. — Det vedtoges at arbejde videre med det af Stadsingeniøren udarbejdede Projekt om Flyvepladsens Flytning og anmode Kommunens Repræsentanter i Flyvepladsens Bestyrelse, Borgmesteren, Axel Berg, A. Andresen og Karl Bidstrup, om at arbejde med Sagen og forhandle med Ministeriet om Sagens snarlige Løsning.

Mødet den 27. Maj 1946.

1. Sager til Efterretning:

- a. Indenrigsministeriets Skrivelse af 11. Maj 1946 med Samtykke til Salg af en Parcel af Matr.-Nr. 151 og 153 a af Rønne Købstads Markjorder til Chauffør Herluf Engell. (J. Nr. 123.)
- b. Sammes Skrivelse af 22. Maj 1946 med Tilladelse til at give Dispensation fra Bygningslovens § 21 for Matr.-Nr. 976 c af Rønne Købstads Bygrunde paa nærmere angivne Betingelser. (J. Nr. 152.)
- c. Københavns Stiftsøvrigheds Skrivelse af 16. Maj 1946 om, at der for Regnskabsaaret 1946—47 vil være at paaligge Menigheden i Rønne Købstad til:

Kirkekassen og Kirkebetjeningskassen . . .	Kr. 35.109,55
Menighedsraadskassen	— 650,00

I alt Kr. 35.759,55

(J. Nr. 0351.)

- d. Cirkulære af 26. April 1946 fra Ministeriet for Landbrug og Fiskeri om Antagelse af en Reserveopsynsmand ved de offentlige Slagtehus, der skal træde i Funktion i Tilfælde af Opsynsmandens Sygdom, Ferie o. lign. (J. Nr. 24.)
- e. Den danske Købstadforenings Skrivelse af 3. Maj 1946 om, at Spørgsmaalet om Godtgørelse til Kommunerne for deres Udgifter vedrørende

- den ekstraordinære Formueopgørelse stadig er Genstand for Forhandling mellem de paagældende Ministerier. (J. Nr. 046.)
- f. Sammes Skrivelse af 13. Maj 1946 om, hvilken Indflydelse Statens nye Lønregulativ kan faa paa Kommunens Lønregulativ efter Vedtagelsen af Statens nye Lønningsregler, idet det tilføjes, at Købstadforeningens Lønexpert er til Disposition med de Oplysninger, Kommunerne maatte ønske. (J. Nr. 023.)
 - g. Sammes Skrivelse af 13. Maj 1946 vedrørende Arbejdstid m. m. for de i Kommunerne ansatte Tjenestemænd m. v. (J. Nr. 023.)
 - h. Skrivelse fra Bestyrelsen for Søndre Baadehavn om, at Fisker J. P. Svart paa den aarlige Generalforsamling den 8. Maj 1946 blev genvalgt til Formand og Kasserer, samt at Kristian Olsen nyvalgtes som Bestyrelsesmedlem i Stedet for Fisker Ludvig Eskildsen. Bestyrelsen bestaar derefter af Fisker J. P. Svart, Fisker Chr. Jensen og Fisker Kr. Olsen. (J. Nr. 381.)
 - i. Skrivelse af 7. Maj 1946 fra Udvalget for Sæmmenslutningen af Friluftsscener i Provinsen vedrørende Arrangement af Friluftsspil i Provinsen. (J. Nr. 75.)

2. 2. Behandling af den i Byraadets forrige Møde under Punkt 22 behandlede Indstilling af 9. Maj 1946 om, at der ydes Kommuneskolens Lærere og Skolebetjenten et Ekstravederlag paa 300 Kr. i Forhold til fuldt Timetal samt Rengøringspersonalet hver 50 Kr. for forskudt Arbejdstid i den Periode, Kommunens Skoler var beslaglagt til andet Formaal, idet det samtidig indstilles, at Beløbet, 11.350 Kr., efterbevilges paa Skolens Regnskab for 1945—46. Det tilføjes, at Undervisningsministeriet under 25. f. M. har udtalt, at der intet vilde være til Hinder for at yde et saadant Ekstravederlag. (J. Nr. 722.) — Indstillingen vedtoges ved 2. Behandling.

3. 2. Behandling af den i Byraadets forrige Møde under Punkt 23 behandlede Indstilling af 9. d. M. fra Skolekommissionen om Bevilling paa ca. 500 Kr. paa Skolevæsenets Driftskonto for 1946—47, idet Beløbet skal anvendes til Istandsættelse af Industri- og Landbocaféens Have, hvor Kommuneskolens Børn under Skolernes Beslaglæggelse har haft Legeplads i Frikvartererne. (J. Nr. 729.) — Indstillingen tiltraadtes ved 2. Behandling.

4. 2. Behandling af den i Byraadets forrige Møde under Punkt 24 behandlede Indstilling af 9. d. M. fra Skolekommissionen om Bevilling af 1.500 Kr. paa Skolevæsenets Driftskonto for 1946—47, idet det samtidig indstilles, at Beløbet anvendes til Dækning af Udgifterne ved en Skovtur for Kommuneskolens Børn, saaledes at det enkelte Barn ikke skal indbetale noget Beløb for Deltagelse i Skovturen. (J. Nr. 729.) — Indstillingen tiltraadtes ved 2. Behandling.

5. 2. Behandling af den i Byraadets forrige Møde under Punkt 26 behandlede Indstilling af 11. d. M. fra Renholdelsesudvalget om, at der oprettes en ny Losseplads i den nordøstlige Del af de gamle Lergrave

ved Rønne Teglværk med Tilkørsel fra Teglværkets private Vej, idet det samtidig indstilles, at der meddeles en Bevilling paa ca. 14.000 Kr. paa Kontoen for Byens Renholdelse for 1946—47 til Lossepladsens Indretning og Regulering i Regnskabsaarets Løb. (J. Nr. 43.) — Indstillingen tiltraadtes med 15 Stemmer, ingen imod.

6. Andragende af 22. d. M. fra Landinspektør Hjalmar Kofoed om Approbation paa Anføring af Vej over Matr.-Nr. 262 b af Rønne Købstads Markjorder. (J. Nr. 17.) — Tilstilles Landbrugsministeriet med anbefaling.

7. Skrivelse af 22. d. M. fra Bornholms Amts Bibliotek med Regnskab for 1945—46 til Byraadets Godkendelse. — Regnskabet er revideret af de kommunale Revisorer den 15. Maj 1946 og intet fundet at bemærke. (J. Nr. 74.) — Godkendtes.

8. Skrivelse af 20. d. M. fra Fuldmægtig Kai Nissen om Tilladelse til at udtræde af Byrådet med Udgangen af nærværende Maaned paa Grund af Fraflytning fra Byen. (J. Nr. 02.) — Bevilgedes Tilladelse til at udtræde af Raadet og indkalde Suppleanten, Tømrer Robert Kure.

9. Skrivelse af 23. d. M. fra Rønne Købstads Brandkommission, der indstiller

Skorstensfejer E. Johansen, Aakirkeby,
Skorstensfejersvend Oscar F. J. Iven, Roskilde, og
Skorstensfejer Verner Petersen, Charlottenlund,

til den ledige Stilling som Skorstensfejer i Rønne, idet det samtidig indstilles, at saafremt Skorstensfejer E. Johansen maatte blive ansat, at paalægge ham at gennemgaa Skorstensfejernes Fagskole, saa snart der er Lejlighed hertil. (J. Nr. 825.) — Det vedtoges med 11 Stemmer at ansætte Skorstensfejer E. Johansen, Aakirkeby, paa de af Brandkommissionen foreslaede Vilkaar, medens Skorstensfejer Oscar Iven, Roskilde, fik 5 Stemmer.

10. Kasse- og Regnskabsudvalget meddeler i Skrivelse af 20. d. M., at man har forhandlet med Zone-Redningskorpset vedrørende Udredning af Matr.-Nr. 1027 a Bygr., og Udvalget indstiller, at Byrådet overtager et Areal paa ca. 180 m² af Matr.-Nr. 1027 a Bygr. for en Pris af Kr. 15,50 pr. m² eller ca. 2.790 Kr. samt yder en Ulempeerstatning paa 10.000 Kr. — I samme Forbindelse forelaa Skrivelse af 18. d. M. fra Sagfører Thorkil Lund, der meddeler, at Zone-Redningskorpset har meddelt, at det kan acceptere Kommunens Tilbud om, at der til Afgørelse af nævnte Ulempeerstatning erlægges 10.000 Kr. (J. Nr. 0031/412.) — Indstillingen tiltraadtes.

11. Skrivelse af 24. f. M. fra Reguleringskommissionen med Afskrift af Skrivelse fra Købmand S. P. Sillehoved, hvori denne anmoder om, saafremt der ikke kan gives ham Tilladelse til at opføre en 2-Etagers Bygning med Mansardetage paa Grunden ved Nørregade, Tilladelse til at opføre Bygningen i 3 fulde, Etagere. — Stadsingeniøren foreslaar i Skrivelse af 10. d. M., at der meddeles Købmand Sillehoved den ønskede Dispensation, saaledes at Bygningen opføres i 3 fulde Etagere uden udnyttet Tag-

etage. — Kasse- og Regnskabsudvalget indstiller under 20. d. M., at der meddeles Dispensation fra Byplanvedtægtens Bestemmelser med Hensyn til Bygningshøjden mod Nørregade, saaledes at der meddeles Tilladelse til, at der bygges i 3 fulde Etager uden Udnyttelse af Tagetagen, medens det fremsatte Tilbud paa 75.500 Kr. iøvrigt antages. (J. Nr. 0031 412.) — Indstillingen tiltraadtes paa Vilkaar, at Byraadet skal godkende Facadetegningen.

Mødet den 3. Juni 1946.

Borgmesteren redegjorde for forskellige Forhandlinger med Forsvarsministeren og Statens Bygningstjeneste med Hensyn til Beliggenheden af Militærlejren paa Bornholm og oplyste, at man havde faaet Sagen udsat til den 4. d. M., og Spørgsmaalet var derefter drøftet i Kasse- og Regnskabsudvalget, som var blevet enige om at undersøge Mulighederne for at fremskaffe de nødvendige Arealer ved Køb af et Areal fra Sejersgaard, hele St. Almegaard, Ll. Almegaard, Risenholm eller en Del deraf samt Bækkegaard foruden nogle mindre Ejendomme, som har Arealer ind imellem disse Gaarde.

Stadsingeniøren og Kæmneren havde forhandlet med de forskellige Ejendomsbesiddere og havde under Forbehold af Byraadets og Indenrigsministeriets Godkendelse truffet Aftaler om Ejendommenes Salg til Byraadet eller Forsvarsministeriet, nemlig:

27 Tdr. Land fra Sejersgaard à 3.000 Kr. = 81.000 Kr.	
+ 6.000 Kr., idet der er garanteret Ejeren, Chr. Holm, et Stykke Jord paa 6 Tdr. Land i Rønne Vang, tilhørende Vognmand Hermansen, der er købt for 4.000 Kr. pr. Td. Land	87.000 Kr.
St. Almegaard: ca. 180 Tdr. Land	400.000 —
Ll. Almegaard: 59 — —	130.000 —
Risenholm: ca. 27 Tdr. Land à 2.000 Kr.	54.000 —
Bækkegaard: 39 — —	75.000 —
Søndervang: ca. 6 — —	26.000 —
	<hr/>
	772.000 Kr.

Hertil kommer forskellige mindre Ejendomme, som det ikke har været muligt at faa Forhandlinger med paa Grund af den korte Tid, og fordi Omraadets Afgrænsning ikke er nøjere fastlagt endnu.

Det drejer sig om:

Aabakke, ca. 8 Tdr. Land, Lykkens Prøve, ca. 4 Tdr. Land samt 26. Slg. Pc., ca. 4 Tdr. Land, og nogle faa andre, som skønsmæssigt kan ansættes til	100.000 —
	<hr/>
	I alt 872.000 Kr.

Desuden er der truffet Aftale om et evt. Køb af hele Ejendommen

Risenholm for 265.000 Kr., men efter Udtalelse i Dag fra Bornholms Kommandant ønsker Militæret kun at erhverve de ovenfor nævnte 27 Tdr. Land af Risenholm.

Borgmesteren fremførte Spørgsmaalet om, hvorvidt man fra Rønne Kommunes Side skulde gaa ind for disse Aftaler og tilbyde Ministeriet Arealerne til Leje efter de i Indkvarteringsloven gældende Regler, der fastsætter, at Lejen er 180 Kr. aarlig pr. ha for Øvelsespladser samt 3 % af Grundværdien for de Arealer, hvor der opføres Bygninger. Desuden ydes der $5\frac{1}{2}$ % af Bygningsværdien for Bygninger, der udlejes til Militæret.

Det vedtoges med alle Stemmer at bemyndige Borgmesteren og det Udvalg, der i Morgen skal forelægge Sagen for Ministeriet, at tilbyde Militæret Arealerne saa vidt muligt til Køb og i modsat Fald til Leje.

Mødet den 5. Juni 1946.

Borgmesteren redegjorde for de G. D. førte Forhandlinger i København med Hærens Bygningstjeneste og Krigsministeriets Direktør og oplyste herunder, at Krigsministeriet havde forespurgt, hvorvidt Rønne Kommune vilde være villig til at dække den Merudgift, Staten faar ved evt. at antage det af Rønne Kommune foreslaaede Projekt, som skønnes at andrage 872.000 Kr., medens Projektet ved Baggaard kun koster 570.000 Kr., altsaa en Merudgift paa ca. 300.000 Kr.

Under Forhandlingerne var Byraadets Repræsentanter gaaet ind for at garantere Krigsministeriet de paagældende Arealer til en Pris af 2.000 Kr. pr. Td. Land, hvilket vil betyde en Udgift paa 172.000 Kr. for Rønne Kommune, idet det samtidig blev fremhævet, at der paa de af Kommunen foreslaaede Arealer var betydelig bedre Bygninger end ved Baggaard, ligesom Arealet, der skal anvendes til Øvelsesplads, efter Udtalelse fra den bornholmske Kommandant er bedre end Terrænet ved Baggaard.

Byraadets Repræsentanter opnaaede Udsættelse for at forelægge Spørgsmaalet for det samlede Byraad, idet der skal afgives Svar pr. Ekspresbrev i Dag, saaledes at Krigsministeriet i Morgen, den 6. Juni, kan forelægge Spørgsmaalet for Forsvarsministeren til Afgørelse.

Efter en Drøftelse af Spørgsmaalet vedtoges det med 14 Stemmer imod 1 at bemyndige et Udvalg til at forhandle nærmere med Forsvarsministeriet om at faa Lejren beliggende ved Almegaard, idet det er en Forudsætning, at Kommunens Tilskud bliver mindst muligt, ikke over 300.000 Kr., hvorefter Direktør Lunds Forslag om, at Bemyndigelsen kun omfatter et Tilskud paa indtil 200.000 Kr., bortfaldt.

Mødet den 24. Juni 1946.

1. Sager til Efterretning:

a. Indenrigsministeriets Skrivelse af 24. Maj 1946 med Tilladelse til at

- afhænde Matr.-Nr. 285 f Bygr. til Murermester August Pedersen for 12.600 Kr. paa Vilkaar, at Salgssummen inddrages under Købstadens Kapitalformue. (J. Nr. 11.)
- b. Indenrigsministeriets Skrivelse af 24. Maj 1946 med Tilladelse til at afhænde Matr.-Nr. 546 Bygr. til Grosserer Jørgen Stender for 13.000 Kr. paa Vilkaar, at Salgssummen inddrages under Købstadens Kapitalformue. (J. Nr. 11.)
- c. Sammes Skrivelse af 29. Maj 1946 med Samtykke til, at Kommunen afhænder 3 Parceller af Matr.-Nr. 151, 152 og 153 a Markj. til Tømrerm. Hans Andr. Olsen, Knudsker, for Kr. 3.378,75, til Murer Karl Johan Hansen, Rønne, for Kr. 2.358,75 og til Avlsbruger Veset Madvig, Klemensker, for 3.145 Kr., idet Købesummen eller en Del deraf er indestaaende i Grundene og de planlagte Bygninger med oprykkende Prioritets Panteret op til 80 % af Anskaffelsessummen for Bygninger og Grund. (J. Nr. 123.)
- d. Sammes Skrivelse af 3. Juni 1946 med Dispensation fra Købstadbygningslovens § 21 for Matr.-Nr. 69 Bygr., tilhørende John Nielsen. (J. Nr. 152.)
- e. Sammes Skrivelse af 3. Juni 1946 med Godkendelse af Vedtægten for kommunale Tjenestemænds Ansættelse, Lønninger og Pensionering m. v. i Rønne Købstad, saaledes at de fastsatte Lønninger kan udbetales fra 1. Oktober 1944 at regne samt Stedtillæg med Virkning fra 1. April 1945 at regne. Det henstilles samtidig, at Bestemmelsen i Overenskomsten med Dansk Handels- og Kontormedhjælperforbund om kun at beskæftige organiseret Arbejdskraft snarest bringes til Ophør. (J. Nr. 023.)
- f. Sammes Skrivelse af 14. Juni 1946 vedrørende Lejen af Værelser til Raadighed for Feriegæster. (J. Nr. 914.)
- g. Skrivelse af 24. Maj 1946 fra Ministeriet for offentlige Arbejder med Godkendelse af, at D. S. B.-Færgen »Prins Christian« fritages for Havnepenge ved Ankomsten den 24. Marts d. A. med danske Soldater. (J. Nr. 32.)
- h. Sammes Skrivelse af 31. Maj 1946 med Tilladelse til, at der ikke opkræves Skibs- og Vareafgifter for Materiel, som indføres af de af Arbejds- og Socialministeriets Beskæftigelsescentral antagne Entreprenører til Brug for Opførelse af de svenske Træhuse. (J. Nr. 32.)
- i. Skrivelse af 18. Juni 1946 fra Forvaltningsnævnet for Krigsforsikringen af Bygninger i Købstæder om, at der ikke sker nogen Afkortning i Erstatningsbeløbene for Matr.-Nr. 938 og 939 Bygr., Nygade 16 og 14. (J. Nr. 412.)
- j. Indenrigsministeriets Cirkulære af 31. Maj 1946 om Isolering af Skorstene m. m. (J. Nr. 152.)
- k. Sammes Bekendtgørelse af 31. Maj 1946 angaaende Skattefritagelse for Beboelsesbygninger samt Kontor- og Forretningsbygninger. (J. Nr. 15.)
- l. Lov af 30. April 1946 om Byggeri med offentlig Støtte. (J. Nr. 15.)
- m. Indenrigsministeriets Cirkulære af 31. Maj 1946 om Byggeri med offentlig Støtte. (J. Nr. 15.)

- n. Indenrigsministeriets Cirkulære af 7. Juni 1946 angaaende Ændringer i Lejelovgivning og Boliganvisningsloven. (J. Nr. 150/1501.)
- o. Sammes Cirkulære af 7. Juni 1946 angaaende Ændringer i de kommunale Tjenestemandsvedtægter som Følge af den ny Tjenestemandsløve. (J. Nr. 023.)
- p. Sammes Meddelelse af 7. Juni 1946 om den for Tidsrummet fra 1. April 1946 til 31. Marts 1951 fastsatte Norm for Fordelingen af forskellige Udgifter over Købstæderne i de enkelte Amter samt over Købstæderne og Landet i de enkelte Amtsråds kredse. (J. Nr. 9.)
- q. Arbejds- og Socialministeriets Cirkulære af 20. Maj 1946 angaaende Fastsættelsen af Betalingen for Udstedelse af Lægeerklæringer vedrørende Personer, der undergives Særforsorg. (J. Nr. 55.)
- r. Handelsministeriets Bekendtgørelse af 10. Maj 1946 angaaende midlertidige Bestemmelser om Fremstilling, Salg og Udlevering af Varer, til hvis Tilvirkning der anvendes Sejl- og Preseningdug eller Markisedug. (J. Nr. 913.)
- s. Sammes Bekendtgørelse af 14. Maj 1946 om Ophævelse af Bekendtgørelse vedrørende Handel med Torskelever. (J. Nr. 122.)
- t. Sammes Cirkulære af 28. Maj 1946 om Rationering af Brændsel for Fyringsperioden 1946—47. (J. Nr. 9122.)
- u. Sammes Cirkulære af 3. Juni 1946 vedrørende Udlevering af Rationeringskort for Juli Kvartal 1946. (913.)
- v. Landbrugsministeriets Cirkulære af 31. Maj 1946 om Statsjord og Statslaan til Oprettelse og Udvidelse af mindre Landbrug, herunder Gartnerier, Havebrug m. m. (J. Nr. 122.)
- x. Sammes Bekendtgørelse af 18. Juni 1946 vedrørende Produktion af og Handel med Tørv af Produktionen i 1946. (J. Nr. 91295.)
- y. Skattedepartementets Meddelelse af 12. Juni 1946 om Forlængelse af samt Ændringer i Adgangen til Foretagelse af ekstraordinære, skattefri Afskrivninger paa Skibe samt visse Bygninger, Maskiner m. v. (J. Nr. 04.)
- z. Bornholms Amtstues Skrivelse af 13. Juni 1946 om, at der er paalignet Rønne Købstad for Aaret 1946 efter Hartkorn Kr. 55,10 pr. Td. eller i alt Kr. 2.651,69 halvaarligt. (J. Nr. 0351.)
- æ. Skrivelse af 5. Juni 1946 fra Kommissionen til Genopbygning af Rønne og Nexø angaaende Anvendelse af Arbejdskraft ved Opførelsen af Militærlejerne paa Bornholm. (J. Nr. 8541.)
- ø. Skrivelse af 3. Juni 1946 fra Udvalget for Sammenslutningen af Friluftsscener i Provinsen med Indbydelse til stiftende Møde i Aarhus Fredag den 28. d. M. Kl. 14, idet der i Mødet kan deltage indtil 3 Repræsentanter. (J. Nr. 75.)
- aa. Skolelægens Beretning for 1945—46. (J. Nr. 7260.)
- ab. Rønne Teglværks Driftsoversigt pr. 31. Maj 1946. (J. Nr. 26.)
- ac. Bornholms Amtes Skrivelse af 7. Juni 1946 med Oversigt over arbejdsøgende pr. 31. Maj 1946, hvorefter der i Rønne var 4 egentlig arbejdsøgende og 6 betinget arbejdsøgende. (J. Nr. 510.)

ad. Havnefogedens Indberetning om Skibsfarten paa Rønne Havn i Maj Maaned 1946. (J. Nr. 309.)

ac. Statistiske Efterretninger Nr. 23 af 27. Maj 1946. (J. Nr. 05.)

2. Andragende af 14. d. M. fra Landinspektør Hjalmar Kofoed om Sammenlægning af Matr.-Nr. 343, 344 b, 344 c, 344 d og 1592 b Bygr., tilhørende Brødrene Holmgren, samt af Matr.-Nr. 431 og 432 Bygr., tilhørende Alfred Jensen. (J. Nr. 17.) — Anbefalet.

3. Regnskab for 1945—46 for 11. Legater under Rønne Børneasyl, forsynet med de kommunale Revisorers Paategning om, at Regnskabet er revideret og intet fundet at bemærke. (J. Nr. 037.) — Tiltraadtes.

4. Bornholms Amtsrads Skrivelse af 28. f. M., hvori der anmodes om Byraadets Udtalelse i Anledning af, at Overenskomsten mellem Købstæderne og Landdistrikterne paa Bornholm er opsagt til Ophør den 1. April 1948, idet der med Skrivelsen fremsendes Forslag til Tilrettelæggelse af Opløsningen af Fællesskabet. (J. Nr. 0358.) — Tilstilles Kasse- og Regnskabsudvalget.

5. Skrivelse af 13. f. M. fra Kommunernes Pensionskasse med Kontraktillæg Nr. V til den mellem Rønne Kommune og Pensionskassen oprettede Kontrakt i Anledning af Ændring i den hidtil gældende Pensionsvedtægt. — Kasse- og Regnskabsudvalget indstiller under 11. d. M., at Kontraktillæget tiltrædes. (J. Nr. 023.) — Tiltraadtes.

6. Andragende af 5. d. M. fra Lillian Hassenkamm om Tilladelse til at anvende Byens Vaaben til Brug for Borddækningsmaterialer. — Kasse- og Regnskabsudvalget indstiller under 11. d. M., at den ønskede Tilladelse meddeles. (J. Nr. 004.) — Vedtoges at meddele Tilladelse.

7. Andragende af 5. April d. A. fra Fællesforeningen for jyske Brevdueforeninger om Fritagelse for Betaling af Havne- og Bropenge i Rønne Havn for Forsendelser til Rønne af Brevduer til Kapflyvning. — Havneudvalget indstiller under 21. d. M., at Andragendet imødekommes, og at Ministeriets Samtykke indhentes til, at der i Havne- og Brotakstens Afsnit II C indsættes som nyt Punkt 16: »Brevduer til Kapflyvning, naar Fragtbrevet for Forsendelsen er paaført »De danske Brevdueforeninger« eller en Underafdelings Stempel.» (J. Nr. 32.) — Andragendet imødekommes, og Ministeriets Samtykke indhentes.

8. Belysningsudvalgets Skrivelse af 11. d. M. om, at der for Tiden er 2 ledige Stillinger som Gasværksarbejder, hvorfor Udvalget enstemmigt indstiller, at Arbmd. Poul Aagesen, der har været beskæftiget paa Gasværket siden den 7. Juni 1945, fastansættes som Gasværksarbejder fra 1. Juli d. A. at regne, idet Udvalget samtidig til den anden ledige Stilling fremsender 15 Ansøgninger og indstiller:

1. Arbmd. Aksel Jørgensen, Ll. Madses Gade 90,.
2. Arbmd. Holger Jørgensen, Kalmarvej 15,
3. Arbmd. Orla Andersen, Lindevej 14, og
4. Arbmd. Helmuth Jensen, Sct. Mortensgade 57,

med den for Gasværkets Arbejdere i H. t. Lønnings- og Pensionsvedtægten gældende Løn- og Pensionsret. (J. Nr. 222.) — Det vedtoges at fastansætte Poul Aagesen fra 1. Juli 1946. Ved Afstemningen fik

Aksel Jørgensen	13	Stemmer
Helmuth Jensen	1	—
Orla Andersen	1	—

og Aksel Jørgensen blev saaledes ansat.

9. Belysningsudvalgets Skrivelse af 11. d. M. med 14 Ansøgninger til en ledig Stilling som Smed paa Rønne Gasværk, idet Udvalget indstiller:

1. Maskinarbejder Hans O. Bjørklund, Rømersgade 3,
2. Maskinarbejder J. Svendsen, Smallesund 4, og
3. Smed Christian Mortensen, Ll. Søstræde 6.

(J. Nr. 222.) — Ved Afstemningen fik

Hans O. Bjørklund	10	Stemmer
Chr. Mortensen	3	—
J. Svendsen	2	—

og Hans O. Bjørklund blev saaledes ansat.

10. Politimesterens Skrivelse af 6. d. M. med Andragende fra Møbel-snedker Poul Martin Andr. Jensen, Ll. Madses Gade 109, om Beværteradkomst uden Ret til Udskænkning af stærke Drikke i Ejendommen Nørregade 36, Matr.-Nr. 580 a Bygr. — Bevillingsnævnet indstiller under 11. d. M., at der meddeles Andrageren Bevilling, og Nævnet indstiller dette til Byraadets Godkendelse. (J. Nr. 842.) — Indstillingen tiltraadtes.

11. Bygningskommissionens Skrivelse af 14. d. M. med anbefaling af Dispensation fra Byplanvedtægtens § 2 c for Matr.-Nr. 461 Bygr., Sct. Mortensgade 12, tilhørende Skrædermester Frank Mogensen. — Kasse- og Regnskabsudvalget indstiller under 17. d. M., at der meddeles Dispensation fra Byplanvedtægtens § 2 c. (J. Nr. 51.) — Indstillingen tiltraadtes, idet Byraadet dog ønsker at godkende Facaden.

12. Andragende af 11. d. M. fra Installatør B. Rasmussen, Sigurdsgade 20, om Dispensation fra Byplanvedtægtens §§ 2 c og 4 for Opførelse af en Værkstedbygning paa Matr.-Nr. 1327 Bygr., Dr. Kabells Vej. — Kasse- og Regnskabsudvalget indstiller under 17. d. M., at der meddeles den ønskede Dispensation fra Byplanvedtægtens §§ 2 c og 4. (J. Nr. 151.) — Indstillingen tiltraadtes.

13. Bygningskommissionens Skrivelse af 14. d. M. med anbefaling af, at der meddeles Dispensation fra Byplanvedtægtens §§ 2 c, 3 og 4 for Matr.-Nr. 1443 Bygr., Fru Krabbes Vej 28, tilhørende Snedker C. Jørgensen. — Kasse- og Regnskabsudvalget indstiller under 17. d. M., at der meddeles den ønskede Dispensation. (J. Nr. 151/152.) — Indstillingen tiltraadtes.

14. Sammes Skrivelse af 14. d. M. med anbefaling af, at der meddeles Dispensation fra Byplanvedtægtens § 4 for Matr.-Nr. 364 Bygr., Østergade 45, tilhørende Købmand Ove Jørgensen. — Kasse- og Regnskabs-

udvalget indstiller under 17. d. M., at der meddeles Dispensation fra Byplanvedtægtens § 4. (J. Nr. 151.) — Indstillingen tiltraadtes.

15. Andragende af 27. f. M. fra Arbmd. Anders Otto Jensen, Hedingestræde 4, om Tilladelse til at optage et Laan, stort 1.000 Kr., i Bornholms Spare- og Laanekasse foran Laanet til Rønne Kommune, til Rest Kr. 1.431,53, næst efter 1.500 Kr. til Sparekassen. — Kasse- og Regnskabsudvalget indstiller under 11. d. M., at Andragendet imødekommes, og at Rønne Kommune respekterer et Tillægslaan, stort 1.000 Kr., til 1. Prioriteten, 1.500 Kr., foran det af Kommunen ydede Laan, stort til Rest Kr. 1.431,53. (J. Nr. 0357.) — Indstillingen tiltraadtes.

16. Andragende af 12. d. M. fra Arbmd. Rasmus Juul Hansen og Hustru, Strandvejen 81, om Tilladelse til at overtage Lejemaalet af den af William Knud Samson hidtil lejede Ejendom Traktørstedet »Onsbæk«, tilhørende Rønne Kommune, og deri drive Beværtning med Ret til Udskænkning af bayersk Øl paa samme Betingelser som den tidligere Lejer. — Kasse- og Regnskabsudvalget indstiller under 17. d. M., at ovennævnte Andrager godkendes som Lejer, og at der meddeles William Knud Samson Tilladelse til at sælge den ham tilhørende Forretning i Traktørstedet »Onsbæk« til den paagældende. (J. Nr. 120.) — Indstillingen tiltraadtes.

17. Henvendelse fra Murer J. Marcher om Godkendelse af Tegninger for 2 Beboelseshuse, paagældende agter at opføre paa Borgmester Niensens Vej paa 2 Parceller, der er købt af Rønne Kommune. — Kasse- og Regnskabsudvalget indstiller under 11. d. M., at de ommeldte Tegninger godkendes. (J. Nr. 123.) — Indstillingen tiltraadtes.

18. Kasse- og Regnskabsudvalgets Indstilling af 11. d. M. om, at der ydes Ejere af Havehuse i Haveforeningen »Solvang«, der maatte flytte paa Grund af, at Arealet skulde anvendes til Opførelse af yderligere 25 svenske Træhuse, en Erstatning for Flytning af Havehusene paa i alt Kr. 953,88, samt at Kommunen betaler 50 Kr. til Harvning af det Areal, der er udlagt til nyt Kolonihaveanlæg. (J. Nr. 122/8541.) — Indstillingen tiltraadtes.

19. Andragende af 5. d. M. fra Chr. Jensen, Fabriksvej 22, om uændret Huslejetilskud, uanset at en Søn bliver 16 Aar den 29. d. M. — Kasse- og Regnskabsudvalget indstiller under 11. d. M., at Andragendet afslaaes, saaledes at Huslejetilskuddet som børnerig Familie nedsættes fra for 4 til 3 Børn. (J. Nr. 153.) — Indstillingen tiltraadtes, og Huslejetilskuddet nedsættes.

20. Andragende af 18. f. M. fra Urmager Holger Andersen, St. Torvegade 20 B, om Tilladelse til at sammenlægge 2 Forretningslokaler og Beboelse til Udvidelse af egen Forretning og egen Beboelse. — Kasse- og Regnskabsudvalget indstiller under 11. d. M., at der meddeles Tilladelse til Sammenlægningen. (J. Nr. 150.) — Indstillingen tiltraadtes.

21. Andragende af 21. d. M. fra Arkitekt Karl Reker for Læge H. Schmidt Nielsen om Dispensation fra Bestemmelserne i Vejreglernes § 6,

4. Stk., saaledes at det brudte Hjørne ved Matr.-Nr. 485 b Bygr., Hjørnet af Staalegade og Ll. Torv, udføres saaledes, at Hjørneafskæringen kun bliver at foretage i Stueetagen, og at der under Hjørnet af den overliggende Del af Bygningen anbringes en 24 cm tyk Søjle. — Stadsingeniøren meddeler under 21. d. M., at Ministeriets Samtykke skal indhentes til Dispensationen, for saa vidt der skal opnaas Tilskud til Gadereguleringen, og foreslaar, at Byraadet anbefaler Dispensationen. (J. Nr. 412.) — Det anbefales, at der gives den ønskede Dispensation.

22. Borgmesterkontorets Skrivelse af 24. d. M. med Indstilling om, at der til at foretage borgerlig Vielse i Borgmesterens Forfald autoriseres:

Viceborgmester, Folketingsmand Axel Berg,

— Direktør Thorkil Lund,

Kæmner P. Mikkelsen,

Fuldmægtig Aage Hansen og

— Børge Pedersen.

(J. Nr. 862.) — Indstillingen tiltraadtes.

23. Kasse- og Regnskabsudvalgets Indstilling af 11. d. M. om, at Ministeriets Samtykke indhentes til, at der tillægges Borgmester N. C. Nielsen Pensionsret i H. t. Tillæget af 10. Juli 1935 til Vedtægten for Styrelsen af de kommunale Anliggender for Rønne Kommune. (J. Nr. 02.) — Indstillingen tiltraadtes, og Ministeriets Samtykke indhentes.

24. Den socialdemokratiske Byraadsgruppes Skrivelse af 24. d. M. om, at der i Anledning af Tømrer Robert Kures Indtræden i Byraadet i Stedet for Fuldmægtig Kai Nissen foretages følgende Ændringer i Udvalgsbesættelserne:

Skolekommissionen:

Sømand Aage Kjøller.

Lystanlægene:

Tømrer Robert Kure.

Kommunens Beboelsesejendomme:

Sømand Aage Kjøller udgaar og erstattes med Tømrer Robert Kure.

Kød- og Mælkekontrollen:

Tømrer Robert Kure.

Sundhedskommissionen:

Tømrer Robert Kure.

Repræsentanter i De bornholmske Jernbaner:

Tømrer Robert Kure.

Boliganvisningsudvalget:

Valgt af Byraadet:

Forretningsfører Carl Andersen med Kranfører Johan Nielsen som Suppleant og Direktør Thorkil Lund med Bankdirektør Edv. Eriksen som Suppleant.

Repræsentanter for Grundejere, der tillige er Udlejere:

Direktør Michael Andersen med Bygmester Johs. Hansen som Suppleant og Overretssagfører Jacob Jensen med Tømrer Holger Larsen som Suppleant.

Repræsentant for Lejerne:

Slakteriarbejder Villy Christiansen med Matros Richard Jakobsen som Suppleant.

Repræsentanter for Boligforeninger:

Tømrer Robert Kure med Skatteopkræver Alfr. Dellgren som Suppleant.

(J. Nr. 01.) — Ændringerne tiltraadtes.

25. Det sociale Udvalgs Indstilling af 18. d. M. om, at der i H. t. Forsorgslovens § 293, 3. Stk., tillægges Reg.-Nr. 673 en Tillægshjælp i Form af Kommnehjælp med Kr. 8,25 til Reparation af Drengetøj. — Indstillingen tiltraadtes.

26. Skrivelse af 22. Juni 1946 fra Lærerraadet ved Rønne Kommuneskole, der prototesterer imod, at Østre Skole stadig benyttes som Bespisningscentral, og kræver, at Vestre Skole frigives til Skolebrug. — Thorkil Lund stillede Forslag om, at Vestre Skole ikke mere maa benyttes til Husvildebolig, naar de nuboende er flyttet.

5 Medlemmer stemte for dette Forslag.

27. Skrivelse af 6. Juni 1946 fra Telefonselskabet om Tilladelse til at opstille en Telefonboks paa St. Torv. — Stadsingeniøren foreslaar i Skrivelse af 21. Juni 1946, at Boksen anbringes paa Fortovet ud for Amtsbiblioteket. — Ved en foretagen Afstemning stemte 14 Medlemmer for, at Boksen anbringes som foreslaaet af Stadsingeniøren.

28. Andragende af 22. Juni 1946 fra Elektriker Willy Lindberg om Autorisation som Elektroinstallatør. (J. Nr. 21.) — Det vedtoges at meddele Willy Lindberg Autorisation.

Mødet den 8. Juli 1946.

1. Sager til Efterretning.

- a. Indenrigsministeriets Skrivelse af 20. Juni 1946, hvori meddeles, at Omberegningen af det Kommunerne tilkommende Tilskud fra den fælleskommunale Udligningsfond til Nedbringelse af Sygehusudgifterne ikke vil kunne tilendebringes inden Forfaldstiden for 1. Rate, hvorfor der vil ske en foreløbig Afregning. (J. Nr. 0351. 1946/47.)
- b. Sammes Bekendtgørelse af 25. Juni 1946 om Mindstebetaling og Feriegodtgørelse for Distriktsjordemødre samt om Betaling til Jordemødre i de i Lov Nr. 181 af 20. Maj 1933 om offentlig Forsorg §§ 231 og 232 nævnte Tilfælde. (J. Nr. 834.)

- c. Sammes Skrivelse af 26. Juni 1946, hvori meddeles Tilladelse til at købe Matr.-Nr. 265 a og 266 Markj. af Handelsgartner H. P. Larsen samt Samtykke til at afhænde nævnte Arealer til »Det bornholmske Ejendomsselskab A/S.« (J. Nr. 124.)
- d. Sammes Skrivelse af 26. Juni 1946, hvori meddeles Tilladelse til Køb af Matr.-Nr. 77 a Markj. af Avlsbruger Ejner H. Dam, en Parcel af Matr.-Nr. 31 Markj. af Hønseriejer A. Chr. Regnersen og en Parcel af Matr.-Nr. 60 a af pens. Lokomotivmester Chr. Thorsen samt Samtykke til, at de nævnte Arealer afhændes til »Det bornholmske Ejendomsselskab A/S.« (J. Nr. 124.)
- e. Sammes Skrivelse af 27. Juni 1946, hvori meddeles Tilladelse til at sælge af de ved Købet af Rønne Teglværk erhvervede Arealer: en Parcel af Matr.-Nr. 269 f til Bornholms Amtskommune samt en Parcel af Matr.-Nr. 260, en Parcel af Matr.-Nr. 262 a og en Parcel af Matr.-Nr. 269 f til »Det bornholmske Ejendomsselskab A/S.« (J. Nr. 124.)
- f. Sammes Skrivelse af 28. Juni 1946 med Tilladelse til at købe 26 m² fra Matr.-Nr. 262 b Markj., idet der samtidig meddeles Samtykke til at afhænde det nævnte Areal til »Det bornholmske Ejendomsselskab A/S.« (J. Nr. 124.)
- g. Sammes Skrivelse af 29. Juni 1946, hvori meddeles Tilladelse til at afhænde Ejendommen Matr.-Nr. 828, Borgergade 16, til Arbmd. Ludvig Mortensen for en Købesum af Kr. 5.417,50, idet den paa Ejendommen hvilende Krigsskadeserstatning paa Kr. 1061,25 tilfalder Køberen. (J. Nr. 11.)
- h. Sammes Skrivelse af 1. Juli 1946 med Godkendelse af, at der tillægges Borgmester N. C. Nielsen Pensionsret i Henhold til det under 13. August 1935 stadfæstede Tillæg til Styrelsesvedtægt for Rønne Købstad vedrørende Borgmesterspension. (J. Nr. 02.)
- i. Sammes Skrivelse af 4. Juli 1946, hvori meddeles, at der gives Dispensation fra Købstadbyggeovens § 21 samt Dispensation fra § 16 i Købstadens Byggevedtægt paa nærmere angivne Betingelser for Ejendommen Matr.-Nr. 903 Bygr., tilhørende Bagermester A. Didriksen. (J. Nr. 152.)
- j. Arbejds- og Socialministeriets Meddelse af 29. Juni 1946 angaaende Takster for Ophold paa Arbejdsanstalter og Tvangsarbejdsanstalter. (J. Nr. 21.)
- k. Sammes Cirkulære af 29. Juni 1946 angaaende Paalæggelse af Bidrag vedrørende Personer, der undergives Særforsorg. (J. Nr. 5.)
- l. Finansministeriets Skrivelse af 29. Juni 1946, hvori meddeles, at der for Finansaaret 1945/46 tilkommer Rønne Købstad Kr. 30.096,10 som Andel i Afgiften for Omsætning af stærke Drikke. (J. Nr. 842.)
- m. Handelsministeriets Bekendtgørelse af 21. Juni 1946 angaaende Rationering af Brændsel. (J. Nr. 91294.)
- n. Sammes Bekendtgørelse af 22. Juni 1946 om Rationering af Kaffe, Te og Kakaomel (-pulver). (J. Nr. 913.)

- o. Sammes Bekendtgørelse af 22. Juni 1946 vedrørende Rationering af Sukker. (J. Nr. 913.)
 - p. Sammes Bekendtgørelse af 26. Juni 1946 vedrørende Bybefolkningens Forsyning med Mælk m. v. (J. Nr. 925.)
 - q. Sammes Bekendtgørelse af 26. Juni 1946 om Ophævelse af Bekendtgørelse Nr. 650 af 17. December 1940 om Afgift paa Fløde. (J. Nr. 926.)
 - r. Sammes Cirkulære af 26. Juni 1946 vedrørende Rationeringen af Tekstilvarer og Udlevering af Tekstil-Kort. (J. Nr. 913.)
 - s. Sammes Bekendtgørelse af 26. Juni 1946 om Ophævelse af Gyldigheden af visse Rationeringskort. (J. Nr. 913.)
 - t. Sammes Cirkulære af 26. Juni 1946 vedrørende Udlevering af Rationeringsmærker til visse ikke-tyske Flygtninge og Krigsfanger m. v. (J. Nr. 913.)
 - u. Sammes Bekendtgørelse af 28. Juni 1946 vedrørende Smør-Rabatkort. (J. Nr. 913.)
 - v. Skattedepartementets Meddelse af 20. Juni 1946 angaaende a conto Indbetaling af Krigsforsikringsbidrag med skattemæssig Virkning for Skatteaaret 1946/47. (J. Nr. 04.)
 - x. Lov Nr. 319 af 14. Juni 1946 om Udskrivning af en Krigskonjunkturskat m. v. for Skatteaaret 1946/47 samt Skattedepartementets Cirkulære af 2. Juli 1946 om samme. (J. Nr. 0423.)
 - y. Skrivelse af 25. Juni 1946 fra Statens civile Luftværn, hvori meddeles at Rønne Kommunes Andel i Udgiften til cementerede Dækningsgrave udgør Kr. 21.980,69. (J. Nr. 854.)
 - z. Undervisningsministeriets Cirkulærskrivelse af 3. Juli 1946 om Afholdelse af Kursus i Aarhus til fuld Uddannelse af de Lærere, der skal varetage Undervisningen af svagt begavede Børn i Hjælpeklasser. (J. Nr. 722.)
 - æ. Skrivelse af 22. Juni 1946 fra Aarslisteudvalget for Bornholms Nævningskreds om, at Nævningeting er fastsat til Fredag den 19. Juli 1946. (J. Nr. 81.)
 - ø. Bornholms Amts Skrivelse af 28. Juni 1946, hvori meddeles, at Autorisation for andre eller for Borgmesterens Stedfortrædere til at foretage Vielser, naar de ikke i øvrigt fungerer som Borgmester, meddeles af Borgmesteren med Byraadets Samtykke. (J. Nr. 862.)
 - aa. Danmarks Biblioteksforenings Indbydelse til at deltage i Aarsmødet den 3. August 1946 i København. (J. Nr. 74.)
 - ab. Købstadkommunernes Laaneforenings Skrivelse af Juni 1946 med Beretning og Regnskab for Købstadkommunernes Laaneforening for Aaret 1945/46. (J. Nr. 0355.)
 - ac. Danmarks statistiske Efterretninger Nr. 27 vedrørende Arbejdsløsheden i Maj 1946. (J. Nr. 05.)
2. Andragende af 5. Juli 1946 fra Landinspektør Hjalmar Kofoed

om Udstykning af Matr.-Nr. 795 a Bygr., tilhørende M. C. Lund. (J. Nr. 17.) — Tilstilles Landbrugsministeriet med anbefaling.

3. Skrivelse af 15. April d. A. fra fhv. Købmand Aksel Eckberg, Aakirkebyvej 2, om der kræves Tilbagerykning for hans Ejendom. — Stadsingeniøren meddeler i Skrivelse af 18. Juni d. A., at han ikke finder Anledning til at kræve Tilbagerykning af nævnte Ejendom. (J. Nr. 412.) — Det vedtoges ikke at kræve Tilbagerykning.

4. Andragender om Skattelettelse i Henhold til Lov Nr. 235 af 30. April 1946 fra:

- a) Smedesv. Arvid Andersen, Johnsonsvej 5,
- b) Købmand Ove Jørgensen, Østergade 45,
- c) Rønne Sygekasse for en Ejendom, der agtes opført paa Matr.-Nr. 338 Bygr.,
- d) Rebslagermester Georg Jensen, Østergade 48, og
- e) Læge H. Schmidt Nielsen for en Ejendom, der agtes opført paa Matr.-Nr. 485 b Bygr.

(J. Nr. 15.) — Bevilgedes Skattelettelse i Henhold til Loven.

5. Skrivelse af 21. Juni d. A. fra Hjemmeværnsforeningen for Bornholm, hvori anmodes om Tilladelse til at opstille et Materialeskur ved Skydebanen paa Galløkken. — Skovudvalget indstiller under 25. f. M., at der meddeles Hjemmeværnsforeningen den ønskede Tilladelse. (J. Nr. 120.) — Indstillingen tiltraadtes.

6. Skrivelse af 1. Juni d. A. fra Ingeniør Kielberg, der protesterer mod, at den gamle Lergrav ved Rønne Teglværk benyttes som Losseplads. — Stadsingeniøren meddeler i Skrivelse af 21. f. M., at han har undersøgt Forholdene og ikke finder Anledning til at ophøre med at benytte den gamle Lergrav som Losseplads. (J. Nr. 43.) — Toges til Efterretning.

7. Skrivelse fra Lejerne paa Vestre Skole, der protesterer mod, at Vestre Skole skal nedlægges som Husvildebolig. (J. Nr. 723.) — Toges til Efterretning.

8. Undervisningsministeriets Skrivelse af 14. Maj d. A. med 21 Ansøgninger om det ledige Embede som Overlærer ved Rønne kommunale Skolevæsen. — Skolekommissionen indstiller under 2. d. M., at nedennævnte 5 Ansøgere indstilles til Undervisningsministeriet:

- Nr. 2: Viceinspektør Hans Benthin, Randers.
- Nr. 8: Overlærer Alfred Juul, Højbjerg.
- Nr. 9: Kommunalærer Tage A. Th. Kruse, Holbæk.
- Nr. 10: Viceinspektør Immanuel Kværnø, Frederikshavn.
- Nr. 11: — Carl Chr. P. Larsen, Glostrup.

(J. Nr. 722.) — Indstillingen tiltraadtes.

9. Skolekommissionens Skrivelse af 3. d. M. med 4 Ansøgninger til de 2 ledige Lærerindeembeder ved Rønne kommunale Skolevæsen, idet Kommissionen indstiller til det ene Lærerindeembede:

- 1) Timelærerinde Marie C. Nielsen, Rønne,
- 2) Lærerinde Gudrun Margr. Rasmussen, Vordingborg,
- 3) Vikar Agnete Bech, Rønne,

og til det andet Lærerindeembede:

- 1) Lærerinde Gudrun Margr. Rasmussen, Vordingborg,
- 2) Timelærerinde Marie C. Nielsen, Rønne,
- 3) Vikar Agnete Bech, Rønne.

Til det ved Timelærerinde Marie Nielsens Ansættelse ledigblevne Time-lærerindeembede indstilles Vikar Agnete Bech. (J. Nr. 722.) — Det vedtoges at kalde pr. 1. August d. A. til det ene Lærerindeembede Timelærerinde Marie C. Nielsen, Rønne, til det andet Lærerindeembede Lærerinde Gudrun Margr. Rasmussen og til det ledigblevne Timelærerindeembede Vikar Agnete Bech, Rønne.

10. Skivelse af 15. Maj d. A. fra Bornholms Amt om i Forbindelse med de øvrige Byraad paa Bornholm at foretage Valg af en Arbejdsgiver og en Arbejder som Medlem af Tilsynsraadet ved Bornholms Amts-Arbejdsanvisningskontor.

Fællesorganisationen foreslaar i Skrivelse af 1. f. M. Smed Holger Lundgren, Bredgade 4, med Tømrer Carl B. Pedersen, Soldaterstræde 14, som Suppleant samt Skatteopkræver Alfred Dellgren, Byledsgade 28, med Fagforeningsformand Axel Olsen, Stengade 53, som Suppleant.

Bornholms Arbejdsgiverforening foreslaar i Skrivelse af 4. Juli d. A. Tømrermester A. Andresen, Borgmester Nielsens Vej 2, med Skæreriejer Otto Andersen, Pingels Alle, som Suppleant samt Direktør P. M. Nielsen, St. Torvegade 76, med Fabrikant P. Hjorth, Storegade, som Suppleant. (J. Nr. 510.) — Det vedtoges efter Bemyndigelse fra de øvrige Byraad paa Bornholm at vælge de af Organisationerne foreslaaede.

11. Skrivelse af 28. f. M. fra Stadsingeniøren, der foreslaar paa nærmere Betingelser at sælge et Areal af Matr.-Nr. 354 Markj. til A/S Proccator, for at der kan gives A/S Proccator Adgang til Forlægning af en Bæk, der har gravet sig ud fra sit Leje og nu udmunder i Grusgraven, hvorved denne som Regel staar under Vand. — Kasse- og Regnskabsudvalget indindstiller under 1. d. M., at Byraadet sælger det nævnte Areal til A/S Proccator paa de af Stadsingeniøren stillede Betingelser, idet man dog ønsker at tilføje,

at Proccator skal afholde Udgifterne ved Udstykningen,

at Bækløbet vedligeholdes af A/S Proccator eller efterfølgende Ejere af Matr.-Nr. 328 Markj., samt

at Kommunens Adgangsret ad en over Matr.-Nr. 327 og 328 forløbende Vej tinglyses. (J. Nr. 120.) — Det vedtoges at afhænde Arealet for 1.000 Kr. og i øvrigt paa de i Indstillingen foreslaaede Betingelser.

12. Skrivelse af 19. f. M. fra Stadsingeniøren om, at han sammen med Tømrermester A. Andresen har forhandlet med Automobilhandler Ferdinand Jørgensen om Betingelser og Erstatning for Tilbagerykning af

2 Huse i Østergade 44—46, og at man er enedes om en Erstatning paa i alt ca. 85.000 Kr. — Kasse- og Regnskabsudvalget indstiller under 1. d. M., at Erstatningen til Automobilhandler Ferdinand Jørgensen godkendes. (J. Nr. 412.) — Indstillingen tiltraadtes, og det vedtoges at meddele Aftalen til Reguleringskommissionen.

13. Skrivelse af 22. f. M. fra Rønne Ligningskommission med 40 Andragender om Nedsættelse eller Eftergivelse af Skat. (J. Nr. 04.) — Indstillingen tiltraadtes.

14. Skrivelse af 25. Juni 1946 fra Rønne Ligningskommission om, at Skatteansættelsen for Gartneriejer Fru Anna Pedersen, Byledsgade 36, der har været for lavt skatteansat i Aarene 1933—34 til 1938—39 og som Følge deraf skulde efterbetale 8.142 Kr. er blevet nedsat til Kr. 4.534,64. (J. Nr. 04.) — Toges til Efterretning og tilstilles Kommunekontoret til videre Foranstaltning.

15. Skrivelse af 26. Juni d. A. fra Rønne Ligningskommission, hvori meddeles, at den Keramikker Henrik Kjøbech, Strandvejen 53, paalignede Kommuneskat Kr. 694,40 og Menighedsafgift Kr. 26,04 vil være at nedsætte til Kommuneskat Kr. 408,80 og Menighedsafgift Kr. 15,33. (J. Nr. 04.) — Toges til Efterretning og tilstilles Kommunekontoret til videre Foranstaltning.

16. Skrivelse af 5. d. M. fra Rønne Ligningskommission med 6 Andragender om Eftergivelse af forfalden Indkomstskat til Staten samt Skatter til den fælleskommunale Udligningsfond. (J. Nr. 04.) — Indstillingen tiltraadtes.

17. Skrivelse af 28. f. M. fra det sociale Udvalg, hvori indstilles, at der ydes Regstr. Nr. 4852 20 Kr. een Gang til Beklædning. — Indstillingen tiltraadtes enstemmigt.

18. Andragender fra Landinspektør Hjalmar Kofoed:

- a. af 5. d. M. om Approbation paa Udstykning af Matr.-Nr. 138 Markj., tilhørende Thor Pedersen,
- b. af 6. d. M. om Approbation paa Udstykning af Matr.-Nr. 18 d Markj., tilhørende Cai Ankerbye. (J. Nr. 17.) — Tilstilles Landbrugsministeriet med Anbefaling under Forudsætning af, at Bygningsinspektøren intet har at bemærke.

Mødet den 12. August 1946.

1. Sager til Efterretning.

- a. Skrivelse af 5. Juli 1946 fra Ministeriet for Landbrug og Fiskeri med Approbation paa Omdeling af Matr.-Nr. 18 c og 18 f Markj. (J. Nr. 17.)
- b. Skrivelse af 7. August 1946 fra samme med Approbation paa Udstykning af Matr.-Nr. 82 a Markj. (J. Nr. 17.)
- c. Skrivelse af 7. August 1946 fra samme med Approbation paa Udstykning af Matr.-Nr. 177 a Markj. (J. Nr. 17.)

- d. Skrivelse af 7. August 1946 fra samme om, at der under Matr.-Nr. 580 a Bygr. er inddraget et aflagt Gadeareal, samt om Approbation paa Udstykning af fornævnte Matr.-Nr. (J. Nr. 17.)
- e. Skrivelse af 12. Juli 1946 fra Ministeriet for offentlige Arbejder med Godkendelse af, at der udbetales Tjenestemændene ved Rønne Havn Løn og Stedtillæg i Overensstemmelse med Indenrigsministeriets Godkendelse af Vedtægt for kommunale Tjenestemænds Ansættelse, Lønninger og Pensionering m. v. (J. Nr. 302.)
- f. Skrivelse af 27. Juni 1946 fra Ministeriet for offentlige Arbejder, hvori meddeles Tilladelse til Tilbagebetaling af Kr. 251,16, der er erlagt i Havnepenge, samt Kr. 125,58, der er erlagt i Lodspenge for S/S »Inger Lau«, der paa Grund af de russiske Troppers Evakuering ikke kunde oplosse en Ladning Cinders. (J. Nr. 32.)
- g. Skrivelse af 2. August 1946 fra Ministeriet for offentlige Arbejder, at man ikke vil modsætte sig, at Oversigtsforholdene ved Bebyggelse paa Hjørnet af Ll. Torv og Staalegade ordnes som foreslaaet. (J. Nr. 412.)
- h. Indenrigsministeriets Skrivelse af 5. Juli 1946 med Kommunikation af Skrivelse til Sagfører Thorkil Lund, Rønne, hvori Skibsfører Gregers Svendsen, Maskinarbejder Carlo Christiansen, Møllersvend Hans Anker Jensen og Fabriksarbejder Carl O. Andersen godkendes som Lejere i Boligselskabets Ejendomme. (J. Nr. 154.)
- i. Sammes Skrivelse af 6. Juli 1946 med Kommunikation af Skrivelse til Arbejdsmand Hans Peter Andersen, Johnsons Tværvej 2, hvori bevilges Statslaan paa indtil 11.000 Kr. (J. Nr. 158.)
- j. Sammes Bekendtgørelse af 8. Juli 1946 vedrørende Fremgangsmaaden ved Ansøgning om Tilladelse og Anmeldelse til Tinglysning i Henhold til Lov Nr. 339 af 8. Juli 1943 angaaende Erhvervelse af fast Ejendom (jfr. Lovbekendtgørelse Nr. 370 af 5. Juli 1946.) (J. Nr. 190.)
- k. Sammes Skrivelse af 9. Juli 1946 med Kommunikation af Skrivelse til Chauffør Herman M. Pihl, Sletten 8, hvori bevilges et Statslaan paa indtil 19.300 Kr. (J. Nr. 158.)
- l. Sammes Skrivelse af 9. Juli 1946 med Kommunikation af Skrivelse til Skomagervend Ejnar Pihl, Laxegade 16, hvori bevilges et Statslaan paa indtil 11.200 Kr. (J. Nr. 158.)
- m. Sammes Skrivelse af 9. Juli 1946 med Kommunikation af Skrivelse til Andelsmejeriet »Godthaab«, Johnsonsvej 7, hvori bevilges et Statslaan paa indtil 11.600 Kr. (J. Nr. 158.)
- n. Sammes Skrivelse af 19. Juli 1946 om, at der for Regnskabsaaaret 1945—46 er tildelt Rønne Kommune et Tilskud paa 100.000 Kr. af Udligningsfondens Midler. (J. Nr. 0352.)
- o. Sammes Skrivelse af 22. Juli 1946 og Lov Nr. 377 af 12. Juli 1946 angaaende Skødeklausejendomme. (J. Nr. 857.)
- p. Sammes Skrivelse af 22. Juli 1946 med Tilladelse til, at densydlige Dækningsgrav paa Havnen nedlægges i Anledning af, at der ønskes opstillet et Søfartsmindesmærke paa Stedet. (J. Nr. 854.)

- q. Indenrigsministeriets Skrivelse af 24. Juli 1946 med Tilladelse til at erhverve Matr.-Nr. 50 Bygr. for en Købesum af 14.170 Kr., heri indbefattet Krigsskadeserstatning paa 8.400 Kr., samt Tilladelse til at afhænde den ubebyggede Grund til Muremester August Petersen for en Købesum af 1.600 Kr. (J. Nr. 0031/412.)
- r. Sammes Cirkulære af 24. Juli 1946 angaaende Forhøjelse af Indtægtsgrænserne som Betingelse for Ansættelse af Erhvervsskat. (J. Nr. 0424.)
- s. Sammes Skrivelse af 26. Juli 1946 om, at der som Tilskud fra den fælleskommunale Udligningsfond til Drift af Amts-Arbejdsanvisningskontoret i Aaret 1944—45 er fremsendt Kr. 8.770,49. (J. Nr. 510.)
- t. Sammes Skrivelse af 21. Juli 1946 med Kommunikation af Skrivelse til Kongeriget Danmarks Hypotekbank om, at der vil kunne udbetales Tømrer Holger Jensen, Borgmester Nielsens Vej 95, et Statslaan paa 6.000 Kr. (J. Nr. 15.)
- u. Sammes Skrivelse af 1. August 1946 med Cirkulære til Embedslæger og visiterende Læger angaaende Portoudgifter ved Indsendelse af Prøver til Statens Seruminstitut. (J. Nr. 503.)
- v. Sammes Skrivelse af 5. August 1946 med Tilladelse til at erhverve og afhænde de nødvendige Arealer til Brug for Opførelse af svenske Træhuse i Kvartererne Østervang og Borgmestervang. (J. Nr. 124.)
- x. Sammes Skrivelse af 6. August 1946 med Tilladelse til, at Rønne Købstadkommune indtræder i Andelsselskabet Bornholms Højspændingsværk, samt til, at Rønne Elektricitetsværk overdrager en Del af sine Aktiver til Andelsselskabet. (J. Nr. 2132.)
- y. Arbejds- og Socialministeriets Skrivelse af 20. Juli 1946 om, at Arbejder, godkendt i Henhold til Lovgivning om Iværksættelse af offentlige Arbejder, og Beskæftigelse af arbejdsløse sker efter stedfunden offentlig Licitation. (J. Nr. 51.)
- z. Sammes Cirkulære af 12. Juli 1946 vedrørende de ved Lov Nr. 360 af 4. Juli 1946 foretagne Ændringer i Folkeforsikringslovens Regler om Alders- og Invalidere. (J. Nr. 530.)
- æ. Sammes Cirkulære af 12. Juli 1946 angaaende Ændringer i Forsorgsloven. (J. Nr. 50.)
- ø. Sammes Bekendtgørelse af 18. Juli 1946 af Lov om Folkeforsikring. (J. Nr. 50.)
- aa. Tabel over Alders- og Invalidere. (J. Nr. 530.)
- ab. Handelsministeriet med Kommunikation af Skrivelse af 3. Juli 1946 til Frydenlund Dampmølle, hvori meddeles, at man ikke har fundet Anledning til at foretage sig videre i Anledning af Sagen vedrørende Prisen for Gas til Erhvervsbrug. (J. Nr. 226.)
- ac. Sammes Cirkulære af 3. Juli 1946 med Tilladelse til, at en Del af det til Oparbejdning til Generatorbrænde afsatte Kvantum Brænde stilles til Raadighed for andre Formaal. (J. Nr. 9123.)

- ad. Handelsministeriets Cirkulære af 3. Juli 1946 angaaende Rationeringsmærker til Benzin for Tiden 1. August til 31. Oktober 1946. (J. Nr. 913.)
- ae. Sammes Bekendtgørelse af 12. Juli 1946 med Statsgaranti for Formbrændsel af Produktionen 1946—47. (J. Nr. 91296.)
- af. Sammes Cirkulære af 12. Juli 1946 angaaende Rationering af Petroleum og Brændselolie. (J. Nr. 916.)
- ag. Sammes Bekendtgørelse af 12. Juli 1946 angaaende midlertidige Bestemmelser om Salg af Lagenvarer m. v. (J. Nr. 913.)
- ah. Sammes Cirkulære af 12. Juli 1946 vedrørende Rationering af Lagenvarer m. v. (J. Nr. 913.)
- ai. Cirkulære af 12. Juli 1946 fra Ministeriet for særlige Anliggender om Gennemførelse af Lov Nr. 376 af 12. Juli 1946 om Tillæg til Lov Nr. 475 af 1. Oktober 1945 om Erstatning til Besættelsestidens Ofre. (J. Nr. 504.)
- aj. Skattedepartementets Skrivelse af 3. Juli 1946 til Vurderingsformændene i Anledning af Gældsbegrænsningslovens Forlængelse. (J. Nr. 190.)
- ak. Sammes Meddelelse af 10. Juli 1946 angaaende a conto Indbetaling af Krigsforsikringsbidrag med skattemæssig Virkning før Skatteaaret 1947—48. (J. Nr. 04.)
- al. Lov Nr. 378 af 12. Juli 1946 om Ændring i Lov Nr. 28 af 18. Februar 1937 vedrørende personlig Skat til Kommunen. (J. Nr. 04.)
- am. Lov Nr. 312 af 12. Juli 1946 om Selvangivelse af Indkomst og Formue, om Foranstaltninger til Kontrol med Selvangivelsen og om Straffen for Skattesvig m. v. (J. Nr. 04.)
- an. Skattedepartementets Cirkulære af 27. Juli 1946, at der for Beregning af Ejendomsskatterne til Staten og af Grundstigningsskylden kan beregnes et Vederlag paa 15 Øre pr. Løbe-Nr. i Vurderingsfortegnelserne. (J. Nr. 044.)
- ao. Undervisningsministeriets Cirkulære af 29. Juni 1946 angaaende Skolernes Medvirkning til Indsamling af Frugt i Sommeren 1946. (J. Nr. 925.)
- ap. Sammes Cirkulære af 10. Juli 1946 vedrørende Udlevering af et Hefte angaaende Ungdomsundervisningen til hvert Barn, der forlader Barne-skolen. (J. Nr. 734.)
- aq. Lov Nr. 413 af 12. Juli 1946 om Skolelæger. (J. Nr. 726.)
- ar. Sammes Cirkulære af 19. Juli 1946 om Læreres Adgang til at faa hidtidige pensionsgivende kommunale Løntillæg medregnet ved Pensionsberegningen, uanset at kommunale Løntillæg i øvrigt ikke længere kan være pensionsgivende. (J. Nr. 722.)
- as. Sammes Cirkulære af 30. Juli 1946 om Udbetaling af Lønninger m. m. til Lærere i Folkeskolen i Henhold til Lov af 12. Juli 1946 om Lønning m. m. til Folkeskolens Lærere og om Udbetaling af Statens Tilskud til Lærerlønningerne. (J. Nr. 722.)
- at. Lov Nr. 389 af 12. Juli 1946 om Ændring af Lov Nr. 104 af 1. April 1922 om Afgift af offentlige Forestillinger og Fremvisninger m. m., saaledes som denne er ændret ved Lov Nr. 102 af 13. Marts 1943. (J. Nr. 75.)
- au. Bornholms Amts Skrivelser af 28. Juli og 7. August 1946 vedrørende

- arbejdssøgende pr. 28. Juni og 26. Juli 1946, der udviste, at der i Rønne var henholdsvis 1 egentlig arbejdssøgende samt 11 betinget arbejdssøgende og 3 egentlig arbejdssøgende og 4 betinget arbejdssøgende. (J. Nr. 510.)
- av. Bornholms Amt med Kommunikation af Skrivelse af 16. Juli 1946 til Bornholms Amts-Arbejdsanvisningskontor angaaende Sammensætningen af Tilsynsraadet. (J. Nr. 510.)
- ax. Skrivelse af 20. Juli 1946 fra Stadsingeniøren med Kommunikation af Skrivelse af 15. Juli 1946 fra A/S Proicator, der indgaar paa de af Byraadet stillede Betingelser for Salg af et Areal ved Forlægning af et Bækløb. (J. Nr. 120.)
- ay. Cirkulære af 15. Juli 1946 fra Kreditforeningen af Kommuner i Danmark angaaende Valg af Medlemmer til Repræsentantskabet, samt Cirkulære af 2. Juli 1946 angaaende Bidrag til Foreningens Reservefond. (J. Nr. 0355.)
- az. Reguleringskommissionens Skrivelse af 7. Juli 1946 med Udskrift af en af Reguleringskommissionen den 23. Maj 1946 afsagt Kendelse vedrørende Byggelinie paa Matr.-Nr. 568—569—570 Bygr. (J. Nr. 0031.)
- aa. Skrivelse af 1. August 1946 fra Kommissionen til Genopbygning af Rønne og Nexø med Genpart af Skrivelse til Hærens Bygningstjeneste angaaende Arbejdskraft til Militærlejren. (J. Nr. 8541.)
- aø. Skrivelse af 1. August 1946 fra samme med Genpart af Skrivelse til Indenrigsministeriet om, at det overlades Rønne og Nexø at give Fritagelse for Ejendomsskatter for bomberamte Ejendomme. (J. Nr. 15.)
- aaa. Driftoversigt pr. 30. Juni 1946 for Rønne Teglværk. (J. Nr. 26.)
- aab. Skrivelser af 6. Juli 1946 fra Købstadkommunernes Laaneforening vedrørende Renteydelse af Dollarlaanene af 1928. (J. Nr. 0355.)
- aac. Skrivelse af 5. August 1946 fra Johan M. Holm, at han tiltræder Købet af Matr.-Nr. 637 Bygr. (J. Nr. 412.)
- aad. Skrivelse af 13. Juli 1946 fra Dansk Bygnings Entreprise A/S med Brochure over Træbotex-Byggesystem. (J. Nr. 156.)
- aae. Skrivelse af 8. Juli 1946 fra Luftværnschefen i Rønne, at Statens civile Luftværn har godkendt, at de 3 cementerede Dækningsgrave paa St. Torv og ved Hovedvagten nedlægges. (J. Nr. 854.)
- aaf. Skrivelse af 9. Juli 1946 fra Kongeriget Danmarks Hypotekbank, hvori meddeles, at det i Ejendommen Absalonsgade 23, tilhørende Typograf Otto Petersen, indestaende kommunale Byggelaan er fuldt indfriet. (J. Nr. 15.)
- aag. Meddelelse af 10. Juli 1946 fra Rønne Menighedsraad, hvoraf fremgaar, at der for Aaret 1946—47 skal paalignes Menigheden i alt Kr. 51.899,36. (J. Nr. 0422.)
- aah. Statistiske Efterretninger af 9. Juli 1946, 30. Juli 1946 og 6. August 1946. (J. Nr. 05.)
- aa. Folkeregistrets Indberetning for April Kvartal, hvoraf fremgaar, at der

ved Kvartalets Slutning var opført i alt 11865 Personer i Registret.
(J. Nr. 05.)

aaj. Detailpriser i Juli 1946. (J. Nr. 05.)

aak. Indberetninger af 22. Juli og 1. August 1946 fra Havnefogeden om Skibsfarten paa Rønne Havn henholdsvis i Juni og Juli Maaneder 1946. (J. Nr. 309.)

2. Rønne Havns Regnskab for 1945—46, der udviste et Driftsunderskud paa Kr. 21.350,66, der fradrages Statusoverskuddet, som herefter andrager Kr. 4.134.259,26, idet Havneudvalget under den 12. Juli 1946 indstiller, at der indsendes Andragende til Ministeriet om Efterbevilling paa de overskredne Konti. (J. Nr. 31.) — Godkendtes, idet Byraadet ved den kritiske Gennemgang intet havde at bemærke til Regnskabet og bemyndigede Borgmesteren til paa Raadets Vegne at afgive den i Reglementets § 17 omhandlede Erklæring.

3. Skrivelse af 15. Juni 1946 fra Ingeniør Milner, hvori henstilles, at der købes et Motorspil til den nye Pram, der er under Bygning. — Havneudvalget indstiller under 12. Juli 1946, at der gives Civilingeniør Milner Bemyndigelse til at indhente Tilbud paa samt at købe et nyt Motorspil. Udgifterne vil andrage ca. 7—8.000 Kr. (J. Nr. 355.) — Indstillingen vedtoges, idet dog Udgifterne forhøjes til 9.575 Kr., som er et modtaget Tilbud fra Petershaab Maskinfabrik. Samtidig vedtoges det at antage Tilbudet.

4. Indstilling af 9. August 1946 fra Det sociale Udvalg om, at § 5 i Reglementet for »De gamles Hjem« ændres saaledes, at Maanedspengene forhøjes fra 5 Kr. til 10 Kr. maanedlig i Anledning af, at Aldersrenten ved Lov af 4. Juli 1946 er blevet forhøjet. (J. Nr. 531.) — Indstillingen tiltraadtes.

5. Lov af 4. Juli 1946 og Arbejds- og Socialministeriets Cirkulære af 10. Juli 1946 angaaende Mælkehjælp med det sociale Udvalgs Indstilling af 8. d. M. om Bemyndigelse til at foretage det videre fornødne med Hensyn til Ordningens praktiske Gennemførelse samt Bevilling af det nødvendige Beløb til Dækning af $\frac{1}{3}$ af Udgifterne. (J. Nr. 50.) — Indstillingen tiltraadtes.

6. Belysningsudvalgets Indstilling af 9. August 1946 om, at der med Virkning fra 1. Maj d. A. at regne indføres en ny Tarifordning for Priserne paa Elektricitet, hvorefter der for Belysningselektricitet skal betales:

Grundafgift: 35 Øre pr. m² bebygget Areal (udvendig maalt) i fast aarlig Afgift + 60 % Tillæg for Tagetage.

Administrationsafgift: 10 Kr. aarlig pr. Maaler.

kWh-Prisen: Den for Tiden fastsatte kWh-Pris 18 Øre.

For Kraffelektricitet.

Grundafgift: 12 Kr. pr. H.K. i fast aarlig Afgift, idet Motorer afregnes til hele H.K.,

Administrationsafgift: 10 Kr. aarlig pr. Maaler,

kWh-Prisen: Den for Tiden fastsatte kWh-Pris 18 Øre,

idet dog Maksimumsprisen for Aarsforbruget for Belysningselektricitet fastsættes til 55 Øre pr. kWh, og for Kraftelektricitet til 30 Øre pr kWh, dog saaledes at den hidtidige Mindstebetaling 10 Kr. aarlig fortsat er gældende. — I Tilknytning til foranstaaende indstiller Udvalget endvidere, at Aflæsning og Opkrævning skal foregaa samtidig, hvorfor man foreslaar, at Ruf-Systemet indføres i Lighed med, hvad der praktiseres i langt det overvejende Fler-tal af de danske Købstæder. (J. Nr. 216.) — Indstillingen tiltraadtes.

7. Politimesterens Skrivelse af 1. Juli 1946 med Andragende fra Bagermester Carl Johan Didriksen om Konditoribevilling uden Ret til Udskænkning af stærke Drikke fra Ejendommen Nygade 15. — Bevillingsnævnet indstiller under 30. Juli 1946, at der meddeles Andrageren den ønskede Bevilling. (J. Nr. 842.) — Indstillingen tiltraadtes.

8. Skrivelse af 2. August 1946 fra Politimesteren i Rønne med Andragende fra Pensionatsværtinde Petra Nikoline Olsen om Beværterbevilling uden Ret til Udskænkning af stærke Drikke fra Ejendommen Vestergade 11. — Bevillingsnævnet indstiller under 5. August 1946, at der meddeles Andrageren den ønskede Bevilling. (J. Nr. 842.) — Indstillingen tiltraadtes.

9. Skrivelse af 2. August 1946 fra Politimesteren i Rønne med Andragende fra Chauffør Rasmus Juul Hansen om Beværterbevilling med Ret til Udskænkning af stærke Drikke fra Traktørstedet Onsbæk. — Bevillingsnævnet indstiller under 5. August 1946, at der meddeles Chauffør Rasmus Juul Hansen Beværterbevilling med Ret til Udskænkning af Bajerskøl i den Rønne Kommune tilhørende Ejendom, Traktørstedet Onsbæk, paa Betingelse af, at den tidligere Lejer af Traktørstedet, William Samson, afgiver sin Bevilling. (J. Nr. 842.) — Indstillingen tiltraadtes.

10. Kasse- og Regnskabsudvalgets Indstilling af 31. Juli 1946 om, at det af Stadsingeniør Rob. Sørensen udarbejdede Forslag til Regulering af St. Torvegade paa Strækningen fra Laxegade til Rosengade godkendes, og at Sagen videresendes til Reguleringskommissionen til Godkendelse og videre Foranstaltning. (J. Nr. 0031/412.) — Udredningsplanen godkendtes, og Indstillingen tiltraadtes.

11. Det sociale Udvalgs Indstilling af 9. d. M. med Redegørelse for Udbedring af Skaderne paa »De gamles Hjem«, idet der i Forbindelse hermed foreslaas installeret Vaskekummer paa Værelserne, samt Anskaffelse af Køleskab og Elevator. Udgiften er skønsmæssigt beregnet til 212.000 Kr., hvorfra gaar Skadeserstatninger 51.834 Kr. saaledes, at der mangler et Beløb paa ca. 160.000 Kr., som Udvalget indstiller bevilges, idet der dog derfra gaar eventuelle Beløb, der af Staten ydes for Hjemmets Beslaglæg-gelse af den tyske Værnemagt. Til Køb af Inventar er der for Tiden 41.370 Kr. til Disposition, og Udvalget forbeholder sig senere at fremkomme med endelig Opgørelse for Fremskaffelse af Inventar. (J. Nr. 531.) — Indstillingen tiltraadtes ved 1. Behandling.

12. Det sociale Udvalgs Indstillinger af 13. og 31. f. M. om, at der

i H. t. Forsorgslovens § 293, 3. Stk., ydes Reg.-Nr. 623 50 Kr. til Husleje for en Maaned og efter § 296 Reg.-Nr. 4180 195 Kr. til Terminsrenter. — Indstillingen tiltraadtes enstemmigt.

13. Uden for Dagsordenen gav Borgmesteren forskellige Oplysninger om Flyvepladsens eventuelle Flytning og oplyste, at Luftfartsingeniør Eskildsen har udtalt Betænkelighed ved helt at flytte den nuværende Flyveplads, og forsaa vidt det er Byraadets Ønske at faa Pladsen flyttet, maa Spørgsmaalet rejses officielt over for Luftfartsvæsenet. — Toges til Efterretning og henlægges.

Moedet den 26. August 1946.

1. Sager til Efterretning:

- a. Hs. Majestæt Kong Gustaf V's Gavebrev til den danske Stat af 23. November 1945 paa 200 Træhuse til Rønne og 50 Træhuse til Nexø, færdigmonterede med dertil hørende ydre Ledninger og fast Inventar, idet Borgmesteren af den danske Arbejds- og Socialminister havde faaet overladt Gavebrevet til Opbevaring. (J. Nr. 124.) (Findes trykt i Tillæget.)
- b. Landbrugsministeriets Skrivelser af 13., 14. og 16. August 1946 med Approbation paa Udstykning af Matr.-Nr. 5 b, 14 a, 179, 218 d, 315 a og 317 a af Rønne Købstads Markjorder samt Sammenlægning af Matr.-Nr. 1460 og 1461 af Rønne Købstads Bygrunde. (J. Nr. 17.)
- c. Handelsministeriets Bekendtgørelse af 14. August 1946 vedrørende Smørrabatkort. (J. Nr. 913.)
- d. Indenrigsministeriets Cirkulære af 10. August 1946 angaaende Overholdelse af de tarifmæssige Arbejds lønninger.
- e. Sammes Skrivelse af 9. August 1946 om, at Ejendommen Matr.-Nr. 867 af Rønne Købstads Bygrunde, tilhørende Frk. Anna Margr. Hansen, er berettiget til Skattefritagelse, for saa vidt angaar det Beløb, hvormed Forskellen mellem Vurderingssummen til Ejendomsskyld og Grundskyld som Følge af Om- og Tilbygningen er forøget. (J. Nr. 15.)
- f. Skrivelse af 13. August 1946 fra Ministeriet for offentlige Arbejder med Decision til Antegnelserne til Rønne Havns Regnskab for 1942—43 samt Godkendelse af Overskridelser for det nævnte Regnskabsaar i Forhold til Budgettet. (J. Nr. 31.)
- g. Justitsministeriets Cirkulærskrivelse af 20. August 1946 angaaende Frist for Fremsættelse af Krav om Statsrefusion af afholdte Udgifter til kommunalt Vagtværn. (J. Nr. 8142.)
- h. Undervisningsministeriets Skrivelse af 21. August 1946 med Godkendelse af, at Lærerinde Gudrun Margrethe Rasmussen, Vordingborg, kaldes til fast Lærerinde ved Rønne Købstads kommunale Skolevæsen fra den 1. September 1946 at regne. (J. Nr. 722.)
- i. Sammes Cirkulærskrivelse af 12. August 1946 om Afholdelse af Kursus

- for Lærere i Undervisning af svagt hørende Børn inden for Folkeskolens Rammer. (J. Nr. 7240.)
- j. Undervisningsministeriets Cirkulære af 8. August 1946 om Forhøjelse af Statstilskuddet til Lærerlønningerne i Aftenskoler og Ungdomsskoler for den ufaglærte Ungdom. (J. Nr. 731.)
 - k. Politimesterens Skrivelse af 9. August 1946 med bakteriologiske Undersøgelser af Badevandet ved Rønne. (J. Nr. 83.)
 - l. Sundhedskommissionens Skrivelse af 20. August 1946 om, at det er paalagt Produkthandler Ole Hansen at fjerne den Ansamling af gamle Jerndelev, der findes paa Oplagspladsen ved Hjørnet af Fabriksvej og Borgmester Nielsens Vej inden 2 Maaneder. (J. Nr. 83.)
 - m. Reguleringskommissionens Skrivelse af 10. August 1946 med Kommunikation af Indenrigsministeriets Skrivelse af 9. s. M. om, at Udgifterne til Antagelse af Landinspektører, der skal foretage Opmaalinger i Marken, udfærdige Kort til Berigtigelse i Matrikulen etc. for samtlige de i Rønne og Nexø regulerede Ejendomme, afholdes af Reguleringskommissionen for Statskassens Regning. (J. Nr. 0031.)

2. Andragender af 15. og 16. d. M. fra Landinspektør Hjalmar Kofoed om Udstykning af Matr.-Nr. 1188 d Bygr., tilhørende Bygmester Johs. Hansen, og Matr.-Nr. 104 a Bygr., tilhørende Rønne Kommune. (J. Nr. 17.) — Tilstilles Landbrugsministeriet med anbefaling.

3. Andragende af 12. d. M. fra Landinspektør O. N. Holst. om Udstykning af Matr.-Nr. 177 a Markj., tilhørende Avlsbruger O. A. Dam. (J. Nr. 17.) — Tilstilles Landbrugsministeriet med anbefaling.

4. 2. Behandling af den i Byraadets Møde under Punkt 11 behandlede Indstilling af 9. d. M. fra det sociale Udvalg om Udbedring af Skaderne paa »De gamles Hjem« og Bevilling af 160.000 Kr. til Dækning af Udgifterne. (J. Nr. 531.) — Indstillingen tiltraadtes ved 2. Behandling.

5. Andragende af 8. d. M. fra Danske Kvinders Samfundstjeneste om Tilskud paa 50 Kr. til Kogning af Marmelade til Uddeling blandt mindre-bemidlede børnerige Familier. — Kasse- og Regnskabsudvalget indstiller under 19. d. M., at Andragendet imødekommes, og at Beløbet bevilges paa Kontoen for Tilskud til kulturelle og veldædige Formaal. (J. Nr. 76.) — Indstillingen tiltraadtes.

6. Stadsingeniørens Skrivelse af 14. d. M. med Detailprojekt og dertil hørende Beskrivelse og Betingelser vedrørende Regulering og Kloakering m. v. af Snellemark—Nygade samt Overslag over Udgifterne ved Arbejdets Udførelse, der i alt vil andrage 225.000 Kr., hvoraf Kommunens egen Udgift bliver 40.455 Kr., idet der i Udgifterne ikke er medtaget Areal- og Bygnings-erstatninger som Følge af Gadernes Udvidelse og Forlægning. — Gade- og Vejudvalget indstiller under 15. d. M., og Kasse- og Regnskabsudvalget indstiller under 19. d. M., at Detailprojektet med Beregninger m. m. tiltrædes og indsendes til Ministeriets Godkendelse. (J. Nr. 0031/412.) — Indstillingen tiltraadtes.

7. Indstilling af 15. d. M. fra Udvalget for Gader og Veje om, at der optages Forhandlinger med Politimesteren om, at der indtil videre indføres ensrettet Automobilkørsel i St. Torvegade, saaledes at Gennemkørsel fra St. Torv gennem St. Torvegade til Magstræde er forbudt. (J. Nr. 412.) — Indstillingen tiltraadtes.

8. Købstadforeningens Skrivelse af 31. f. M. om, at Indenrigsministeriet har tiltraadt Ændringer i Styrelsesvedtægterne, for saa vidt angaar Borgmesterspension, og fremsender Forslag til Tillæg til Styrelsesvedtægten. — Kasse- og Regnskabsudvalget indstiller under 19. d. M., at det foreslaaede Tillæg vedrørende Borgmesterspension tiltrædes og indsendes til Ministeriets Godkendelse som gældende fra den 1. April 1946 at regne, idet det tidligere Tillæg af 10. Juli 1935 samtidig bortfalder. (J. Nr. 02.) — Indstillingen tiltraadtes, og Byraadet vedtog Tillæget vedrørende Borgmesterspension.

9. Andragender om Huslejetilskud i Henhold til Lov af 30. Juni 1941 om Boligbyggeri m. m. fra:

- a. Politibetjent Helmer Petersen, Pæretræsdalen 30, og
- b. Mekaniker Chr. B. Svendsen, Pæretræsdalen 27.

— Kasse- og Regnskabsudvalget indstiller under 19. d. M., at de paagældende betragtes som mindrebemidlede, og at der i Henhold til Lovens Bestemmelser ydes Tilskud til Nedsættelse af Huslejen som børnerig Familie med henholdsvis 4 og 3 Børn. (J. Nr. 153.) — Indstillingen tiltraadtes, og Huslejetilskuddet bevilgedes.

10. Kasse- og Regnskabsudvalgets Indstilling af 19. d. M. om, at Kommunen erhverver det Automobilhandler Ferdinand Jørgensen tilhørende Areal syd for Sygehuset, Matr.-Nr. 279 b og 268 g af Rønne Købstads Markjorder, 6420 m², hvoraf 1200 m² er udlagt til Vej, for en Pris af 14.500 Kr., idet Arealet mageskiftes med de 12 Tdr. Land, Kommunen tidligere har afstaaet af Matr.-Nr. 249 Markj. til Ferdinand Jørgensen for 16.000 Kr., saaledes at denne med Mageskiftet betaler 1.500 Kr. kontant. (J. Nr. 12.) — Indstillingen tiltraadtes, og det vedtoges at indhente Ministeriets Tiladelse til Mageskiftet.

11. Gade- og Vejudvalgets Indstilling af 17. d. M. om, at Kommunen erhverver Matr.-Nr. 5 ah Markj., beliggende paa Hjørnet af Borgmester Nielsens Vej og Svanekevej, for en Pris af 2.900 Kr. for derigennem at skaffe Oversigtsareal, idet det samtidig indstilles, at Grunden straks afhændes til Naboen, Ejeren af Matr.-Nr. 5 ai, Holger Pedersen, for en Pris af 500 Kr. med Pligt til at rydde Grunden, og der anmodes derfor om en Bevilling paa 2.400 Kr. til Dækning af Udgifterne. (J. Nr. 412.) — Indstillingen tiltraadtes.

12. Stadionudvalgets Indstilling af 19. d. M. om, at der ydes Opsynsmanden ved Fodboldbanen ved Østergade, Muremester H. P. Reker, et Vederlag paa 600 Kr. for Aarene 1943, 1944 og 1945 for Ekstraarbejde paa

Grund af, at Boldklubberne har benyttet Fodboldbanen til Træning, da Banerne paa Galløkken var beslaglagt til andet Formaal. — Kasse- og Regnskabsudvalget foreslaar under 19. d. M., at Indstillingen tiltrædes, og at Beløbet bevilges paa Kontoen for Anlægsudgifter ved Stadionanlægget. (J. Nr. 135.) — Indstillingen tiltraadtes ved 1. Behandling.

13. Andragender af 8. og 20. f. M. fra henholdsvis Kontorist J. J. Pinholt Jensen og Kontorist Knud Juul, Kommunekontoret, om Overførsel af Anciennitet fra tidligere Stillinger. — Kasse- og Regnskabsudvalget indstiller under 19. d. M., at der tillægges de paagældende hver 1 Aars Anciennitet, saaledes at Lønancienniteten beregnes fra den 1. April 1945 at regne. (J. Nr. 023.) — Indstillingen tiltraadtes.

14. Valg af 2 Medlemmer til Ungdomsskolenævnet i Henhold til Lov Nr. 312 af 4. Juli 1942 om Ungdomsskoler. (J. Nr. 731.) — Byraadet valgtes Sømmand Aage Kjølner og Lærer A. Munch.

15. Det sociale Udvalgs Indstilling af 22. d. M. om, at der i Henhold til Forsorgslovens § 293, 3. Stk., ydes Tillægshjælp i Form af Kommunehjælp til Reg.-Nr. 623 med 50 Kr. til Husleje for August Maaned. — Indstillingen tiltraadtes enstemmigt.

16. Til Byraadets Underskrift forelaa Gældsovertagelses-Deklaration til Østifternes Kreditforening for Laan, oprindeligt 40.000 Kr., til Rest pr. 11. Juni 1946 38.980 Kr., med Panteret i Matr.-Nr. 282 a m. fl. af Rønne Købstads Markjorder (*Søndervang*). (J. Nr. 0355.) — Byraadet underskrev Gældsovertagelsesdeklarationen.

17. Mundtlig Henvendelse fra Hærens Bygningstjeneste om, hvorvidt Rønne Kommune er interesseret i at etablere et Kloakrensingsanlæg i Forbindelse med Afvanding af Militærlejrens Arealer, idet Bygningstjenesten i saa Fald vil være villig til at betale Rønne Kommune 200.000 Kr., der er det Beløb, som er beregnet til Anlæg af et Kloakrensingsanlæg for Lejrens Spildevand. (J. Nr. 83.) — Det vedtoges med samtlige Stemmer at gaa ind for, at Rønne Kommune etablerer et Kloakrensingsanlæg og overtager Militærlejrens Spildevand imod et Tilskud paa 200.000 Kr.

18. Spørgsmaal om Fremskaffelse af Lejligheder til husvilde Familier, idet der udover de 6 Familier, som bebor Vestre Skole, og som skal overflyttes til 2 Barakker ved Landemærket, der efter telefonisk Meddelelse midlertidigt er overladt Kommunen, skal skaffes Lejligheder til 3 Familier den 1. September, 9 Familier den 1. Oktober, 2 Familier den 15. Oktober og 1 Familie den 1. November d. A. (J. Nr. 156.) — Behandledes for aabne Døre, og det vedtoges at overlade til Kasse- og Regnskabsudvalget og Administrationen at foretage det videre fornødne med Hensyn til Fremskaffelse og Indretning af Boliger i Barakker, der eventuelt kan erhverves eller laanes fra Arbejdsministeriet.

19. Undervisningsministeriets Skrivelse af 23. d. M. med Anmodning om at foranledige, at Skolekommissionen optager en ny Ansøger i Ind-

stillingen til Overlærerembedet i Stedet for Lærer Tage Kruse, der er udnævnt til Overlærer ved Islev Skole, idet Skolekommissionen foreslaar Lærer Johs. Petersen, Ribe. (J. Nr. 722.) — Indstillingen tiltraadtes, og det vedtoges i Forbindelse med de 4 tidligere indstillede at indstille Lærer Johs. Petersen, Ribe.

20. Skrivelse af 24. d. M. fra Bornholms Spare- og Laanekasse i Rønne om Tilladelse til at opføre en midlertidig Bygning paa den sydlige Del af St. Torv som Erstatning for Sparekassebygningen, der agtes opført paa Sparekassens nuværende Grund. (J. Nr. 412.) — Det vedtoges at meddele Tilladelse paa Vilkaar, at Placeringen og Arbejdet udføres efter nærmere Aftale med Udvalget for Gader og Veje og Stadsingeniøren.

21. Spørgsmaal om, hvorvidt Arbejdsministeriet og Genopbygningskommissionen fortsat kan regne med at disponere over Skolekøkkenet og øvrige Lokaler paa Østre Skole, som for Tiden er overladt Arbejdsministeriet til Forplejningsstation, idet det er Tanken eventuelt at fortsætte denne for derigennem at skaffe Arbejdskraft til Genopbygningen ved, at Ministeriet eventuelt til fremmede Haandværkere og Arbejdere ved Genopbygningen yder gratis Kost og Logi ved Siden af den tarifmæssige Løn, saaledes at Arbejdernes Indtægter ikke belastes med Udgiften til 2 Husholdninger. (J. Nr. 8541.) — Det vedtoges at imødekomme Henvendelsen, men at henstille paa det bestemteste, at der søges fremskaffet en Køkkenbarak snarest, saaledes at Skolen i hvert Fald frigives til Foraaret.

22. Stadsingeniøren gav Byraadet forskellige Oplysninger om Anlægget af en Militærskydebane nord for »Villa Nova«. — Toges til Efterretning, idet det vedtoges at rette en Henvendelse til de militære Myndigheder om at foranledige den projekterede Skydebane rykket længere mod Nord.

Mødet den 9. September 1946.

1. Sager til Efterretning:

- a. Indenrigsministeriets Kommunikation af Skrivelse af 27. August 1946 til Arkitekt Hjælpen, hvori meddeles, at Ministeriet vil være sindet at bevilge et Statslaan paa indtil 50 % af Udgifterne ved Genopbygningen af en ødelagt Lagerbygning, uanset at mindre end Halvdelen af den samlede Bebyggelse paa Grunden kan siges at være ødelagt. (J. Nr. 158.)
- b. Sammes Bekendtgørelse af 17. August 1946 om Ophævelse af Indenrigsministeriets Bekendtgørelse Nr. 679 af 16. December 1940 om Forbud mod Anbringelse af Bomme o. lign. paa private Veje. (J. Nr. 419.)
- c. Arbejds- og Socialministeriets Cirkulære af 21. August 1946 angaaende Fastsættelse af Brændselsværdien m. m. af den i Folkeforsikringslovens § 40, Stk. 7, omhandlede Brændselshjælp til Alders- og Invalidere modtagere. (J. Nr. 530.)

- d. Handelsministeriets Bekendtgørelse af 17. August 1946 om Tillæg til Bekendtgørelse Nr. 554 af 19. November 1945 om Rationering af Kaffe, Tè og Kakaomel (-pulver). (J. Nr. 913.)
- e. Sammes Bekendtgørelse af 23. August 1946 om Ophævelse af Rationeringen af Havregryn og Byggryn. (J. Nr. 913.)
- f. Sammes Cirkulære af 23. August 1946 om, at de med G betegnede Rationeringsmærker paa Brændelskortene for Fyringsperioden 1946—47 fra og med Mandag den 26. August 1946 vil kunne anvendes til Indkøb af det paa hvert af Mærkerne angivne Kvantum Brændsel. (J. Nr. 91296.)
- g. Sammes Cirkulære af 23. August 1946 vedrørende Rationering af Tekstilvarer. (J. Nr. 913.)
- h. Sammes Bekendtgørelse af 29. August 1946 om Ophævelse af Bekendtgørelse Nr. 494 af 6. Oktober 1945 om Salg og Udlevering af Levertranpræparatet »Vitaminol«. (J. Nr. 913.)
- i. Sammes Bekendtgørelse af 29. August 1946 vedrørende Smørrabatkort. (J. Nr. 913.)
- j. Undervisningsministeriets Cirkulære af 10. Juli 1946 vedrørende Udlevering af et Hefte angaaende Ungdomsundervisning til hvert Barn, der forlader Barneskolen. (J. Nr. 734.)
- k. Lov Nr. 413 af 12. Juli 1946 om Skolelæger. (J. Nr. 726.)
- l. Lov Nr. 414 af 12. Juli 1946 og Undervisningsministeriets Cirkulære af 30. Juli 1946 om Lønninger m. m. til Folkeskolens Lærere og om Udbetaling af Statens Tilskud til Lærerlønningerne. (J. Nr. 722.)
- m. Undervisningsministeriets Bekendtgørelse af 7. August 1946 om Ændring af Bekendtgørelse Nr. 329 af 20. Oktober 1944 om de kommunale Skolemyndigheders Stilling til de kommunale Eksamensskoler. (J. Nr. 720.)
- n. Rønne Købstads Sundhedskommissions Kommunikation af Skrivelse af 20. August 1946 til fhv. Skorstensfejer Johnsen, Bryggervej 4, om, at den i Tagetagen i Bryggervej 4 indrettede Kvistlejlighed i sin nuværende Tilstand er sundhedsfarlig og bør kasseres. (J. Nr. 83.)
- o. Rønne Ligningskommissions Skrivelse af 26. August 1946 om, at der for Skatteaaret 1946—47 er paalignet de i Rønne Kommune hjemmehørende Aktieselskaber m. fl. et samlet Beløb paa Kr. 36.579,90. (J. Nr. 043.)
- p. Sammes Skrivelse af 26. August 1946 om, at der i Henhold til Lov af 18. Februar 1937, §§ 18—28, er paalignet 45 Personer Erhvervsskat til Rønne Kommune for Skatteaaret 1946—47 med et samlet Beløb paa Kr. 11.575,44. Samtidig fremsendes Fortegnelse over 20 herboende Skatteydere, der for Skatteaaret 1946—47 er skattepligtige til andre Kommuner som Erhvervskommune, hvorfor den paalignede Opholdskommuneskat er nedsat med et samlet Beløb af Kr. 3.818,60. (J. Nr. 0424.)
- q. Skrivelse af 12. Juli 1946 fra Bornholms Revisionskontor angaaende Beholdningseftersyn af Kommunens og Havnens kontante Beholdninger pr. 27. Marts og 25. Juni 1946. (J. Nr. 033.)
- r. Havnefogedens Indberetning af 2. September 1946 om Skibsfarten paa Rønne Havn i August Maaned 1946. (J. Nr. 309.)

2. 2. Behandling af den i Byraadets forrige Møde under Punkt 8 behandlede Indstilling af 19. August 1946 fra Kasse- og Regnskabsudvalget om, at det foreslaaede Tillæg vedrørende Borgmesterspension tiltrædes og indsendes til Ministeriets Godkendelse som gældende fra 1. April 1946 at regne, idet det tidligere Tillæg af 10. Juli 1935 samtidig bortfalder. (J. Nr. 02.) — Indstillingen tiltraadtes, og Byraadet vedtog Tillæget vedrørende Borgmesterspension ved 2. Behandling.

3. Andragende af 23. August 1946 fra Landsforeningen for sukker-syge om Tilskud. — Kasse- og Regnskabsudvalget indstiller under 5. September d. A., at der ydes Landsforeningen et Tilskud paa 50 Kr., som bevilges paa Konto 29. (J. Nr. 76.) — Indstillingen tiltraadtes.

4. Kasse- og Regnskabsudvalgets Indstilling af 5. September d. A. om, at der ydes Haveforeningerne i Rønne 50 Kr. til Indkøb af 2 Ærespræmier i Anledning af en Udstilling den 21. og 22. d. M. (J. Nr. 76.) — Indstillingen tiltraadtes.

5. Andelsbankens Skrivelse af 24. f. M. med Tilbud paa Konvertering af 2 Kommunelaan samt 1 Havnelaan hos Kommunekreditforeningen. — Kasse- og Regnskabsudvalget indstiller under 5. d. M., at Kommunens Laan i Kommunekreditforeningen pr. 11. December 1946, stort 22.800 Kr. til en Rentefod af 5 % og 158.656 Kr. til en Rentefod af $4\frac{1}{2}$ %, konverteres med et nyt Laan, stort 181.400 Kr. til en Rentefod af 3 %, idet der herved opnaas en Rentebesparelse i Laanets Løbetid paa 9.371 Kr. Samtidig indstilles det, at Havnens Laan i Kommunekreditforeningen fra 11. December 1946, stort 187.000 Kr. til en Rentefod af 4 %, konverteres med et nyt Laan, stort 187.500 Kr. til en Rentefod af 3 %, idet det halvaarlige Afdrag dog forhøjes fra 6.250 Kr. til 8.929 Kr. Konverteringen betyder, at der bliver en Rentebesparelse i Laanets Løbetid paa 10.312 Kr. (J. Nr. 0355.) — Indstillingen tiltraadtes.

6. Sundhedskommissionens Skrivelse af 20. August d. A. med Udskrift af Forhandlingsprotokol for Rønne Købstads Sundhedskommission vedrørende Lossepladsen ved Rønne Teglværk, idet Sundhedskommissionen meddeler, at man kan godkende Ordningen, naar nærmere angivne Forskrifter iagttages. — Udvalget for Byens Renholdelse indstiller under 27. August d. A.:

1) at Lossepladsen indhegnes og Skilte opsættes, samt at Affaldet kun modtages paa Lossepladsen fra Kl. 7 til Kl. 17,30, hvilket annonceres gennem Dagbladene, ligesom Byens Beboere gøres opmærksom paa, at Affald kun maa henkastes paa den af Lossepladsens Personale anviste Plads, idet Overtrædelse straffes med Bøder,

2) at Vandet i Graven behandles med Klor og Petroleum for at undgaa Lugt og Flueplage,

3) at Arbejderne instrueres om daglig at tildække ildelugtende Fyld, saaledes som foreslaaet af Sundhedskommissionen,

4) at Stadsingeniøren ved stadigt Tilsyn fører Kontrol med, at der ikke findes Rotter, og at Dækningen virkelig er forsvarlig.

Samtidig indstilles, at al Udgravning fra Byggepladser indtil videre henvises til Engarealet paa Matr.-Nr. 260 Markj., beliggende mellem Bellmansvej og Paradisgade, for dels at opfylde dette Areal og dels derigennem aflaste Lossepladsen, saaledes at denne ikke fyldes for hurtigt og derved fremtvinger Fremskaffelse af en ny Losseplads. (J. Nr. 43.) — Indstillingen tiltraadtes.

7. Forslag fra interesserede Kommuner i 5 Amter angaaende Rotteudryddelse med en Resolution til Ministeriet angaaende Rotteudryddelse i Købstæder og Landkommuner, idet det er Hensigten at tilstille Bestyrelsen for Købstadforeningen og Sogneraadforeningen Resolutionen med Anmodning om at optage Forhandling med Ministeriet om, at Staten fremtidig refunderer 60 % af de til Rotteudryddelse udbetalte Beløb. — Udvalget for Byens Renholdelse indstiller under 27. f. M., at Byraadet tiltræder den foreslaaede Resolution. (J. Nr. 18.) — Indstillingen tiltraadtes.

8. 2. Behandling af den i Byraadets forrige Møde under Punkt 12 behandlede Indstilling af 19. f. M. fra Kasse- og Regnskabsudvalget om, at der ydes Opsynsmanden ved Fodboldbanen ved Østergade, Muremester H. P. Reker, et Vederlag paa 600 Kr. for Ekstraarbejde paa Grund af, at Boldklubberne har benyttet Fodboldbanen til Træning, da Galløkken var beslaglagt til andet Formaal. (J. Nr. 135.) — Indstillingen tiltraadtes ved 2. Behandling.

9. 6 Ansøgninger til Stillingen som fast Vikar ved Rønne Købstads kommunale Skolevæsen. — Skolekommissionen indstiller under 6. d. M.:

1. Lærer Erik Rud Nielsen, Rønne.
2. — Karl Edv. Kristensen, Rønne.
3. — Mogens Falk, Rønne.

(J. Nr. 722.) — Vedtoges at ansætte Lærer Erik Rud Nielsen som fast Vikar.

10. Skrivelse af 9. August d. A. fra Den danske Købstadforening om, at der til Valg til Repræsentantskabet til Kreditforeningen af Kommuner i Danmark stemmes paa:

1. Landsretssagfører V. Juhl, Kolding,
2. Borgmester J. V. Werner, Odense,

samt som Suppleanter:

1. Landsretssagfører I. C. Sørensen, Aarhus,
2. Landstingsmand C. E. Christiansen, Maribo.

— Kasse- og Regnskabsudvalget indstiller under 4. September d. A., at der stemmes paa de af Købstadforeningen foreslaaede Personer. (J. Nr. 0353.) — Vedtoges at stemme paa de foreslaaede.

11. Skrivelse af 12. f. M. fra J. E. Nielsen, Nørrekaasgade 6, om Køb af den Kommunen tilhørende Tomt Klingegade 7. — Kasse- og Regnskabs-

udvalget indstiller under 5. d. M., at nævnte Tomt sælges til paagældende for en Købesum af 6.000 Kr. + Renter til Overtagelsesdagen af Erstatningen fra Krigsforsikringen 5.100 Kr., der derefter ubeskaaret tilfalder Køberen, og denne har Ret til at bebygge Grunden paa Vilkaar, at Bygningen lægges i Gadens Byggelinie efter nærmere Aftale med Stadsingeniøren. (J. Nr. 11.) — Indstillingen tiltraadtes.

12. Rønne Ligningskommissions Skrivelse af 1. f. M. om, at der ydes Raadhustjener Henry Mortensen et Gratiale paa 150 Kr. for det ekstra Rengøringsarbejde, der er paaført ham ved Møder og Opkaldelser i Forbindelse med den ekstraordinære Formueopgørelse pr. 23. Juli f. A. — Kasse- og Regnskabsudvalget indstiller under 5. d. M., at der ydes paagældende det foreslaede Gratiale. (J. Nr. 046.) — Vedtoges at yde Raadhustjeneren et Gratiale paa 150 Kr.

13. Ligningskommissionens Skrivelse af 1. f. M. om Eftergivelse af forfalden Indkomstskat til Staten samt Skatter til den fælleskommunale Udligningsfond for Revisorassistent Gunnar Kofoed. — Kasse- og Regnskabsudvalget indstiller under 5. d. M., at Ligningskommissionens Indstilling tiltrædes. (J. Nr. 04.) — Indstillingen tiltraadtes.

14. Sammes Skrivelse af 1. f. M. med 22 Andragender om Eftergivelse eller Nedsættelse af personlig Kommuneskat og Menighedsafgift for Skatteaarene 1942—43 til 1946—47. — Kasse- og Regnskabsudvalget indstiller under 5. d. M., at Ligningskommissionens Indstilling tiltrædes. (J. Nr. 04.) — Indstillingen tiltraadtes.

15. Det sociale Udvalgs Indstillinger af 30. August og 5. September d. A. om, at der i Henhold til Forsorgslovens § 293, 3. Stk., ydes som Til lægshjælp i Form af Kommunehjælp til Reg.-Nr. 4063 og 623 henholdsvis 25 Kr. og 50 Kr. til Husleje for September Maaned. — Indstillingerne tiltraadtes.

Mødet den 23. September 1946.

1. Sager til Efterretning:

- a. Skrivelse af 13. September 1946 fra Ministeriet for Landbrug og Fiskeri med Approbation paa Udstykning af Matr.-Nr. 265 a og 266 af Rønne Købstads Markjorder. (J. Nr. 17.)
- b. Skrivelse af 13. September 1946 fra samme med Approbation paa Udstykning af Matr.-Nr. 77 a og 31 af Rønne Købstads Markjorder. (J. Nr. 17.)
- c. Skrivelse af 14. September 1946 fra samme om Sammenlægning af Matr.-Nr. 697 og 694 d af Rønne Købstads Bygr. (J. Nr. 17.)
- d. Indenrigsministeriets Skrivelse af 7. September 1946 med Tilladelse til at afhænde en Parcel af Matr.-Nr. 104 a Markj., stor 800 m², til Tømrermester Kjeld Kjellmann. (J. Nr. 123.)

- e. Indenrigsministeriets Skrivelse af 7. September 1946 med Tilladelse til at afhænde en Parcel af Matr.-Nr. 104 a Markj., stor 600 m², til Bank-assistent Børge Palsov. (J. Nr. 123.)
- f. Indenrigsministeriets og Skattedepartementets Cirkulærer af 7. September 1946 vedrørende Kommunernes Skattekrav i Tilfælde, hvor der sker Konfiskation i Henhold til Straffelovstillægene Nr. 259 af 1. Juni 1945 og Nr. 406 af 28. August 1945. (J. Nr. 04.)
- g. Indenrigsministeriets Skrivelse af 17. September 1946 med Forlængelse af den Bygningskommissionerne meddelte Bemyndigelse til at tillade midlertidige Lempelser af Bestemmelserne i Købstadbygningsloven af 30. December 1858 og i Bygningsvedtægter om Udførelse af Skorstene og Indførelse af Røgrør i disse. (J. Nr. 152.)
- h. Arbejds- og Socialministeriets Bekendtgørelse af 31. August 1946 af Lov om offentlig Forsorg. (J. Nr. 50.)
- i. Sammes Cirkulære af 13. September 1946 angaaende Indberetning om Beskæftigelsessituationen i Vinterhalvaaret 1946—47. (J. Nr. 51.)
- j. Handelsministeriets Bekendtgørelse af 3. September 1946 om Ændring af Bekendtgørelse Nr. 488 af 17. September 1940 om Rationering af Brød og Mel. (J. Nr. 913.)
- k. Sammes Cirkulære af 7. September 1946 vedrørende Udlevering af Rationeringskort for Oktober Kvartal 1946. (J. Nr. 913.)
- l. Sammes Cirkulære af 12. September 1946 vedrørende Rationering af Strømper og Sokker. (J. Nr. 913.)
- m. Sammes Bekendtgørelse af 14. September 1946 om Ændring af Bekendtgørelse Nr. 481 af 1. Oktober 1945 om visse Begrænsninger af Lysforbruget m. v., jfr. Bekendtgørelse Nr. 45 af 7. Febr. 1946. (J. Nr. 216.)
- n. Landbrugsministeriets Cirkulære af 9. September 1946 ang. Udbetaling af Statstilskud til Tørveproduktionen i 1946 samt om Vederlag til Udvalgene for Behandling af Andragender om Statstilskud. (J. Nr. 91295.)
- o. Undervisningsministeriets Bekendtgørelse af 29. August 1946 om Aspiranttjeneste og praktisk Virksomhed som Betingelse for Ansættelse i Folkeskolens Lærerembeder. (J. Nr. 722.)
- p. Skrivelse af 12. September 1946 fra Dommerkontoret for Rønne m. v. med Autorisation til Inddrivelse af Skatterestancer for 1. og 2. Termin 1946—47. (J. Nr. 0342.)
- q. Bornholms Revisionskontors Driftsoversigt pr. 31. August 1946 for Rønne Teglværk. (J. Nr. 26.)
- r. Sammes Beretning om Revision af Kommunens og Havnens Regnskaber for Aaret 1944—45. (J. Nr. 033.)
- s. Bornholms Amts Skrivelse af 12. September 1946 med Oversigt over arbejdssøgende pr. 30. August 1946, hvoraf fremgaar, at der i Rønne var 3 egentlig arbejdssøgende, deraf 1 Kvinde, samt 1 personligt tilmeldt og 6 betinget arbejdssøgende, alle Mænd. (J. Nr. 510.)
- t. Statistiske Efterretninger af 11. September 1946 vedrørende Arbejdslønnen i Industrien i Oktober Kvartal 1945 og Aaret 1945. (J. Nr. 05.)

2. 2. Behandling af den i Byraadets forrige Møde under Punkt 5 behandlede Indstilling fra Kasse- og Regnskabsudvalget om Konvertering af 2 Kommunelaan og 1 Havnelaan. (J. Nr. 0355.) — Vedtoges ved 2. Behandling.

3. Skrivelse af September 1946 fra »Kvindehjælpen«, Aarhus, om Tilskud til Arbejdets fortsatte Drift. — Det sociale Udvalg anbefaler under 19. d. M., at der ydes Institutionen et Tilskud paa 100 Kr. — Kasse- og Regnskabsudvalget indstiller under 20. d. M., at det sociale Udvalgs Forslag tiltrædes, og at der ydes et Tilskud paa 100 Kr. for indeværende Aar. (J. Nr. 76.) — Vedtoges at yde et Tilskud paa 100 Kr. for indeværende Aar.

4. Andragende af 5. Juni d. A. fra Landinspektør Hjalmar Kofoed om Dispensation fra Købstadbyggeovens § 21 for Matr.-Nr. 1088 b Bygr., tilhørende Henrik Kyhn. — Bygningskommissionen meddeler ved Paategning af 17. d. M., at der ogsaa kræves Dispensation fra Byplanvedtægtens § 4. — Kasse- og Regnskabsudvalget indstiller under 20. d. M., at den ønskede Dispensation meddeles paa Vilkaar, at alle Tagflader mod Gaarden forsynes med Tagrønder og Nedløbsrør forbundet til Kloak. (J. Nr. 151/152.) — Indstillingen tiltraadtes.

5. Andragende af 10. Maj 1946 fra Landinspektør Hjalmar Kofoed om Dispensation fra Byggeovens § 21 for Matr.-Nr. 497 Bygr., tilhørende Vaskeriejer Kjellberg. — Bygningskommissionen meddeler ved Paategning af 17. d. M., at der ogsaa kræves Dispensation fra Byplanvedtægtens § 4. — Kasse- og Regnskabsudvalget indstiller under 20. d. M., at den ønskede Dispensation meddeles paa Vilkaar, at alle mod Gaard og Naboejendom vendende Tagflader forsynes med Tagrønder og Nedløbsrør forbundet til Kloak. (J. Nr. 151/152.) — Indstillingen tiltraadtes.

6. Skrivelse af 10. d. A. fra Kommunernes Pensionsforsikring A/S om Tegning af Aktier i Aktieselskabet. — Kasse- og Regnskabsudvalget indstiller under 20. d. M., at Rønne Kommune tegner 5 Aktier à 1.000 Kr., i alt 5.000 Kr., i Kommunernes Pensionsforsikring A/S, hvor Kommunen i øvrigt har sine Funktionærer forsikrede. (J. Nr. 030.) — Vedtoges at tegne 5 Aktier à 1.000 Kr., i alt 5.000 Kr., hos Kommunernes Pensionsforsikring A/S.

7. Skrivelse af 27. Juni d. A. fra Politimesteren i Rønne vedrørende Nyordningen af Brandslukningstjenesten paa Bornholm. — Kasse- og Regnskabsudvalget indstiller under 20. d. M., at Ordningen tiltrædes, og at de udarbejdede Kontrakter underskrives. (J. Nr. 82.) — Indstillingen tiltraadtes, og Ordningen tiltrædes.

8. Belysningsudvalgets Indstilling af 11. d. M. om, at Prisen pr. hl for Smaakoks nedsættes fra Kr. 3,90 til Kr. 3,00, saaledes at Priserne paa Gasværkskoks herefter bliver:

Hele Koks	Kr. 4,50,
knuste — —	5,00 og
Smaakoks —	3,00

pr. hl. (J. Nr. 2270.) — Indstillingen tiltraadtes, og Prisen for Smaakøks fastsættes til 3 Kr. pr. hl. Belysningsudvalget bemyndiges til eventuelt at nedsætte Prisen for knuste Koks.

9. Regnskab for A. P. Schors Mindelegat til Fordel for værdige trængende Handlende, deres Enker og Børn i Rønne Købstad for Aaret 1945, forsynet med de kommunale Revisorers Paategning om, at Regnskabet er revideret og intet fundet at bemærke. (J. Nr. 037.) — Godkendtes.

10. Rønne Ligningskommissionens Skrivelse af 17. d. M. med Fortegnelse over 172 Skatteydere, optaget paa 1. Tillægsligning for Aaret 1946—47, der til Kommunen er ansat til at svare:

Personlig Kommuneskat	Kr. 43.264,80
Menighedsafgift	— 1.396,08
	<u>Kr. 44.660,88.</u>

(J. Nr. 04.) — Til Efterretning.

11. Skrivelse af 9. d. M. fra Rønne Grundejerforening om at blive repræsenteret i Boliganvisningsudvalget. — Kasse- og Regnskabsudvalget indstiller under 20. d. M., at Grundejerforeningens Forslag tiltrædes, saaledes at Boliganvisningsudvalget herefter bestaar af:

Valgt af Byraadet:

Forretningsfører Carl Andersen og Direktør Thorkil Lund.

Suppleant: Kranfører Johan Nielsen.

Repræsentanter for Grundejere:

Direktør Michael Andersen og Overretssagfører Jacob Jensen.

Suppleanter: Bygmester Johs. Hansen og Tømrer Holger Larsen.

Repræsentant for Lejerne:

Slakteriarbejder Willy Christiansen.

Suppleant: Matros Richard Jakobsen.

(J. Nr. 1501.) — Indstillingen tiltraadtes.

12. Rønne Byraads Lønningsudvalgs Indstilling af 19. d. M. om, at der i Anledning af Lov Nr. 301 af 6. Juni 1946 om Statens Tjenestemænd, hvorved der er sket forskellige Ændringer i Tjenestemandslønninger, fra 1. April 1946 at regne tillægges samtlige Tjenestemænd, der er omfattet af Kommunens Lønningsvedtægt, det i Statens Tjenestemandsløvs fastsatte pensionsgivende Tillæg samt Reguleringstillæg og Stedstillæg, hvorudover Lønningerne i Kapitel II i Lønningsvedtægten af 16. Februar 1945 paa enkelte Punkter undergaar Ændringer. Samtidig indstilles, at der til Elevlønningerne ydes et Dyrtidstillæg svarende til Procentsatsen for Statens Reguleringstillæg til Ikke-Forsørgere, for Tiden 106 $\frac{2}{3}$ $\%$. (J. Nr. 023.) — Indstillingen tiltraadtes enstemmigt, idet dog Tillæget til den ledende Kranfører forhøjes fra 400 til 600 Kr.

13. Kasse- og Regnskabsudvalgets Indstilling af 20. d. M. om, at der i Anledning af den ny Tjenestemandsløvs af 6. Juni 1946 fra 1. April d. A. tillægges Borgmesteren de for Statens Tjenestemænd gældende Tillæg,

nemlig pensionsgivende Tillæg, Reguleringstillæg og Stedstillæg, samt at det Formanden for det sociale Udvalg tillagte Honorar fra 1. April d. A. reguleres efter de samme Regler, som er gældende for Statens honorarlønnede. (J. Nr. 02.) — Indstillingen tiltraadtes enstemmigt.

14. Andragende fra Anna Margrethe Hansen om Tilladelse til fortsat at drive Konditori uden Ret til Udskænkning af stærke Drikke fra Konditoriet »Petrea«. — Bevillingsnævnet meddeler under 20. d. M., at man har vedtaget at meddele den ønskede Tilladelse, og indstiller, at dette tiltrædes. (J. Nr. 842.) — Indstillingen tiltraadtes.

15. Andragende af 21. August d. A. fra Gravemester Lars Jensen Thøgersen om Huslejetilskud. — Kasse- og Regnskabsudvalget indstiller under 20. d. M., at paagældende betragtes som mindrebemidlet, og at der i Henhold til Lovens Bestemmelser ydes Tilskud til Nedsættelse af Huslejen som børnerig Familie. (J. Nr. 153.) — Indstillingen tiltraadtes.

16. Andragende af 9. d. M. fra Kontorist Rigmor Juhlin om Afsked fra 1. Oktober d. A. samt om Fritagelse for Tilbagebetaling af oppebaaren Løn i Tiden 11. til 28. Februar 1946 i Anledning af Barnefødsel. — Belysningsudvalget indstiller under 10. d. M., at der meddeles Kontorist Rigmor Juhlin Afsked fra den 1. Oktober d. A. at regne, samt at der ikke afkræves paagældende den ommeldte Tilbagebetaling. (J. Nr. 222.) — Vedtoges at meddele Rigmor Juhlin Afsked fra 1. Oktober 1946, samt at der ikke skal kræves Tilbagebetaling for Tiden 11.—28. Februar 1946.

17. Rønne Ligningskommissions Indstilling af 16. d. M. med 50 Andragender om Nedsættelse eller Eftergivelse af personlig Kommuneskat og Menighedsafgift for Aarene 1941-42—1946-47 inkl. — Kasse- og Regnskabsudvalget foreslaar under 20. d. M., at Ligningskommissionens Indstilling tiltrædes. (J. Nr. 04.) — Indstillingen tiltraadtes, idet dog Andragender fra: Prokurist Sven Berggren, Tømrersv. Erik Holm og Arbmd. Erik K. Lindell tilbagesendes Ligningskommissionen til fornyet velvillig Behandling.

18. Andragende fra statsaut. Revisor Wøldike Nielsen om, at Honoraret for Revision af Kommunens og Havnens Regnskaber maa blive forhøjet fra 3.000 Kr. til 4.000 Kr. aarlig. — Kasse- og Regnskabsudvalget indstiller, at Honoraret forhøjes med 1.000 Kr. — Indstillingen tiltraadtes.

Mødet den 14. Oktober 1946.

1. Sager til Efterretning:

- a. Handelsministeriets Bekendtgørelse af 27. September 1946 om Ophævelse af Gyldigheden af visse Rationeringskort (-mærker) m. v. (J. Nr. 913.)
- b. Indenrigsministeriets Cirkulære af 19. Septbr. 1946 om Principperne for Fordeling mellem Kommunerne af Beløb, hidrørende fra Efterbetaling af for lidt erlagt Kommuneskat og Bøder, fremkommet ved den i Lov Nr. 352 af 22. Juli 1945 omhandlede ekstraordinære Formueopgørelse. (J. Nr. 046.)

- c. Indenrigsministeriets Skrivelse af 24. September 1946 med Tilladelse til, at Lønningerne til de kommunale Tjenestemænd udbetales disse med Virkning fra 1. April 1943 at regne i Stedet for som tidligere meddelt fra Ministeriet fra 1. Oktober 1944. (J. Nr. 023.)
- d. Cirkulærskrivelse af 19. September 1946 fra Ministeriet for Landbrug og Fiskeri angaaende Udbetaling af Statstilskud til Tørveproduktionen i 1946. (J. Nr. 91295.)
- e. Skrivelse af 7. Oktober 1946 fra Ministeriet for offentlige Arbejder med Godkendelse af Detailplaner vedrørende Udbygning af Snellemark og Nygade under Forudsætning af, at Kantstenene afrundes af Antoniestrædes Tilslutning til Nygade. (J. Nr. 412.)
- f. Undervisningsministeriets Skrivelse af 25. September 1946 med Godkendelse af, at Timelærerinde ved Rønne Købstads kommunale Skolevæsen Frk. Marie Christine Nielsen kaldes til et fast Lærerindeembede ved samme fra 1. August 1946 at regne. (J. Nr. 722.)
- g. Sammes Skrivelse af 26. September 1946 om, at Tjenestealderen for Lærer ved Rønne Købstads kommunale Skolevæsen Ernst Edv. Svenningesen vil være at regne fra 1. Maj 1944 som Købstadlærer. (J. Nr. 722.)
- h. Sammes Cirkulære af 25. September 1946 vedrørende Gennemførelsen af Lov af 12. Juli 1946 om Lønninger m. m. til Folkeskolens Lærere. (J. Nr. 722.)
- i. Skrivelse af 1. Oktober 1946 fra Kongeriget Danmarks Hypotekbank med Kommunikation af Skrivelse af samme Dato til Indenrigsministeriet om, at Banken den 1. Oktober d. A. har udbetalt det Tømrer Holger Laurentius Jensen, Borgmester Nielsens Vej 95, Rønne, i Henhold til Lov om Laan til Boligbyggeri m. m., jfr. Lovbekendtgørelse Nr. 298 af 30. Juni 1941, mod Sikkerhed i Ejendommen Matr.-Nr. 104 c af Rønne Købstads Markjorder bevilgede Statslaan, stort 6.000 Kr. (J. Nr. 15.)
- j. Skrivelse af 7. Oktober 1946 fra Kommissionen til Genopbygning af Rønne og Nexø om, at Statens Bygningsdirektorat har udtalt, at Reglerne om Skattefritagelse for Nybygninger vil blive administreret saaledes, at de bomberamte faar størst mulig Skattefritagelse, men at der savnes Hjemmel til at tillægge Byraadene Beføjelse til at træffe de omhandlede Afgørelser. (J. Nr. 15.)
- k. Reguleringskommissionens Skrivelse af 10. Oktober 1946 med Udskrift af Kommissionens Kendelser af 23. og 24. August 1946 vedrørende Matr.-Nr. 485 c og h, 637, 636, 576 og 408 a samt 409 b af Rønne Købstads Bygrunde. (J. Nr. 0031.)
- l. Politimesterens Skrivelse af 20. Septbr. 1946 om, at der under 17. Septbr. 1946 er udfærdiget Beværterbevilling med Ret til Udskænkning af stærke Drikke for Rasmus Juul Hansen i Ejendommen Matr.-Nr. 352 m. fl. af Rønne Markj., »Onsbæk Traktørsted«, indtil 17. September 1951. (J. Nr. 842.)
- m. Købstadkommunernes Laaneforenings Skrivelser af 20. September 1946 vedrørende Dollarlaanet af 1925, Termin 1. November 1946, og Sterlinglaanet 1936. (J. Nr. 0355 og 312.)

- n. Havnefogedens Indberetning om Skibsfarten paa Rønne Havn i September Maaned 1946. (J. Nr. 309.)
- o. Statistiske Efterretninger af 8. Oktober 1946 vedrørende Engrospristallet, Byggevirksomheden i 1. Halvaar 1946 m. m. (J. Nr. 05.)
- p. Undervisningsministeriets Bekendtgørelse af 28. September 1946 om Tjenesteboliger for Lærere i Folkeskolen. (J. Nr. 722.)
- q. Sammes Bekendtgørelse af 30. September 1946 om det i Lov om Lønninger m. m. til Folkeskolens Lærere omhandlede Tilskud fra Statskassen til Vikarudgifter for Folkeskolens Lærere under Videreuddannelse. (J. Nr. 722.)
- r. Sammes Bekendtgørelse af 28. September 1946 angaaende de i Lov om Lønninger m. m. til Folkeskolens Lærere omhandlede Bestemmelser om det pligtige Timetal for Folkeskolens Lærere. (J. Nr. 722.)
- s. Bornholms Amts Skrivelse af 10. Oktober 1946 med Oversigt over arbejdssøgende den 27. September 1946, der udviste, at der i Rønne var 8 egentlig arbejdsløse, heraf 4 Kvinder, og 12 betinget arbejdsløse, heraf 1 Kvinde. (J. Nr. 510.)
- t. Det statistiske Departements Spørgeskema angaaende Byggevirksomheden, der forelaa i udfyldt Stand. (J. Nr. 05.)

2. Andragende fra »Fredsvenners Hjælpearbejde« om Tilskud med Kasse- og Regnskabsudvalgets Indstilling af 10. d. M. om, at der een Gang for alle ydes et Tilskud paa 50 Kr. (J. Nr. 76.) — Indstillingen tiltraadtes.

3. Belysningsudvalgets Indstilling af 4. d. M. om, at der meddeles en Bevilling paa 18.000 Kr. til Indkøb af en Lastvogn og til Montering af en Hejsesstige paa denne, idet det foreslaas, at Beløbet afholdes af det Beløb, der ved Elektricitetsværkets Afhændelse indgaar i Kommunekassen. — Kasse- og Regnskabsudvalget foreslaar under 10. d. M., at Indstillingen tiltrædes. (J. Nr. 213.) — Indstillingen tiltraadtes ved 1. Behandling.

4. Indstilling af 4. d. M. fra Udvalget for Gader og Veje om Efterbevilling af 800 Kr. paa Konto 22,13: »Renholdelse af Nedløbsbrønde« i Anledning af det forøgede Arbejde paa Grund af Byens Vækst. (J. Nr. 42.) — Indstillingen tiltraadtes ved 1. Behandling.

5. Skrivelse af 28. August 1946 fra Mekaniker Hans N. Bjørklund om, at Planen for Antoniestrædes Regulering ændres, saaledes, at der ikke sker nogen Afspærring for gennemgaaende Trafik. — Gade- og Vejudvalget har under 4. d. M. foreslaaet, at Afspærringen bibeholdes som tidligere projekteret, medens Kasse- og Regnskabsudvalget under 10. d. M. indstiller, at Afspærringen ikke gennemføres, idet Ministeriet for offentlige Arbejders Godkendelse af Projektet for Nygades Udvidelse er betinget af, at Antoniestræde ikke spærres for gennemgaaende Trafik. (J. Nr. 0031/412.) — Det vedtoges ikke at spærre Antoniestræde for gennemgaaende Trafik.

6. Skrivelse af 13. f. M. fra Hærens Bygningstjeneste med Forslag til Overenskomst vedrørende Aftagning af Spildevand m. v. fra Militærlejren paa St. Almegaard. — Kasse- og Regnskabsudvalget indstiller under

10. d. M., at Kontraktforslaget godkendes, naar § 4 ændres til: »Overenskomsten træder i Kraft straks og er uopsigelig indtil Lejrens eventuelle Ophævelse, til hvilken Tid der optages Forhandling«. (J. Nr. 83.) — Indstillingen tiltraadtes.

7. Bygningskommissionens Skrivelse af 25. f. M. vedrørende Dispensation fra Byplanvedtægten for Matr.-Nr. 786 Bygr., St. Torvegade 27. — Kasse- og Regnskabsudvalget indstiller under 10. d. M., at der meddeles den nødvendige Dispensation fra Byplanvedtægtens § 4. (J. Nr. 151.) — Indstillingen tiltraadtes, og det vedtoges at meddele Dispensationen.

8. Sammes Skrivelse af 25. f. M. vedrørende Dispensation fra Byplanvedtægten for Matr.-Nr. 279 Bygr., Nørregade 20. — Kasse- og Regnskabsudvalget indstiller under 10. d. M., at der meddeles den nødvendige Dispensation fra Byplanvedtægtens § 4. (J. Nr. 151.) — Indstillingen tiltraadtes, og det vedtoges at meddele Dispensationen.

9. Sammes Skrivelse af 25. f. M. om Dispensation fra Bygningsvedtægtens Tillæg II, § 1, for Matr.-Nr. 175 e Markj., Svanekevej 35. — Kasse- og Regnskabsudvalget indstiller under 10. d. M., at der meddeles den nødvendige Dispensation fra Bygningsvedtægtens Tillæg II, § 1. (J. Nr. 152.) — Indstillingen tiltraadtes, og det vedtoges at meddele Dispensationen.

10. Handelsministeriets Skrivelse af 30. f. M. vedrørende Detailpriser paa Mælk og Fløde, idet Udvalget for Kød- og Mælkekontrol under 2. d. M. meddeler, at man har godkendt en Forhøjelse paa 3 Øre pr. Liter for Sødmælk og 2 Øre pr. Liter for Skummetmælk samt en Forhøjelse af Flaskemælksprisen for Sødmælk paa $\frac{1}{2}$ l-Flasker paa 3 Øre pr. $\frac{1}{2}$ l. (J. Nr. 914.) — Toges til Efterretning.

11. Stadsingeniørens Skrivelse af 7. d. M., hvori der redegøres for en Henvendelse fra Farvehandler Chr. Tholander, der har fremsendt Ændringsforslag til Udredningsplanen for Karréen St. Torvegade—Smallegade—Laxegade, idet Stadsingeniøren foreslaar, at der ikke tages Hensyn til dette Ændringsforslag, men at det tidligere vedtagne Forslag fastholdes og søges gennemført af Reguleringskommissionen. — Kasse- og Regnskabsudvalget indstiller under 10. d. M., at den tidligere vedtagne Udredningsplan fastholdes, og at dette meddeles Reguleringskommissionen. (J. Nr. 0031/412.) — Indstillingen tiltraadtes.

12. Kasse- og Regnskabsudvalgets Indstilling af 10. d. M. om, at den Kommunen tilhørende Grund Matr.-Nr. 796 af Rønne Købstads Bygrunde, Sletten 14, saaledes som denne bliver efter Udredningen, afhændes til Frisørmester Svend Petersen for 1600 Kr. + den paa Ejendommen hvilende Krigsskadeserstatning med Renter fra $\frac{8}{5}$ 1945 til Overtagelsesdagen. (J. Nr. 11.) — Indstillingen tiltraadtes, og det vedtoges at afhænde Ejendommen paa de indstillede Vilkaar.

13. Sammes Indstilling af 10. d. M. om, at den resterende Del af Matr.-Nr. 41 af Rønne Købstads Bygrunde, beliggende paa Hjørnet af Kapelvej

og Murergade, saaledes som denne bliver efter Tilbagerykningen, afhændes til Arbmd. Hans Andr. Lundgren for en Pris af 2000 Kr. + den paa Ejendommen hvilende Krigsskadeserstatning 7.324 Kr. med Renter til Overtagelsesdagen. (J. Nr. 0031/412.) — Indstillingen tiltraadtes, og det vedtoges at afhænde Ejendommen paa de indstillede Vilkaar.

14. Kasse- og Regnskabsudvalgets Indstilling af 10. d. M. om, at den Kommunen tilhørende Byggegrund paa Hjørnet af Borgmester Nielsens Vej og Ystadvej afhændes til Arbmd. Karl Ingemansen, Dampmøllegade 8, paa de sædvanlige Betingelser: Kr. 4,25 pr. m² samt Andel i Fortovsudgifter m. m. Paagældende agter at opføre en Forretningsejendom paa Grunden og betaler Grunden kontant. (J. Nr. 123.) — Indstillingen tiltraadtes, og det vedtoges at afhænde Arealet paa de indstillede Vilkaar.

15. Skrivelse af 1. Juni 1946 fra Zone-Redningskorpset om Køb af en Grund ved Aakirkebyvej til Brug for Opførelse af en Redningsstation. — Kasse- og Regnskabsudvalget indstiller under 10. d. M., at der tilbydes et Areal paa ca. 2500 m² paa Hjørnet af Aakirkebyvej og den paatænkte Vej fra Aakirkebyvej til Zahrtmannsvej for en Pris af 6 Kr. pr. m². (J. Nr. 123.) — Indstillingen tiltraadtes, og det vedtoges at tilbyde og eventuelt afhænde Arealet paa de indstillede Vilkaar.

16. Indstillinger af 10. d. M. fra det sociale Udvalg om, at der i Household til Forsorgslovens § 293, 3. Stk., tillægges Reg.-Nr. 623 50 Kr. mdl. til Husleje i Tiden 1. Oktober—31. December 1946, efter Forsorgslovens § 296 Kommnehjælp til Supplering af Arbejdstjeneste til Reg.-Nr. 1526 20 Kr. mdl. til Husleje i Tiden 1. April—30. September 1946 og til Reg.-Nr. 2317 2 Liter Sødmealk daglig i Tiden 3. Oktober—31. December 1946. — Indstillingen tiltraadtes enstemmigt.

17. Sammes Indstilling af 3. d. M. om, at det for Reg.-Nr. 4895 udlagte Underholdsbidrag indtil videre ikke skal betragtes som Fattighjælp. — Indstillingen tiltraadtes enstemmigt.

18. Andelsselskabet Bornholms Højspændingsværks Skrivelse af 9. d. M. med Anmodning om Valg af 24 Repræsentanter og 4 Stedfortrædere til Andelsselskabets aarlige Generalforsamling. — Det vedtoges at vælge Byraadsmedlemmerne samt:

Snedkerm. Andr. Kure, Østergade,
 Direktør J. Nørregaard,
 Kæmner P. Mikkelsen,
 Smed Hans Pedersen,
 Montør Finne
 Kioskejer Karl Olsen og
 Faktor Sv. Nielsen

med Stedfortrædere:

1. Maskinpasser Louis Munch,
 2. Arbmd. Thorv. Jensen,
 3. Overmontør John Mogensen,
 4. Bygmester Knud Engell.

Mødet den 28. Oktober 1946.

1. Sager til Efterretning:

- a. Skrivelse af 14. Oktober 1946 fra Ministeriet for Landbrug og Fiskeri med Approbation paa Udstykning af Matr.-Nr. 155 a, 149, 150 a, 151, 152, 155 b og 156 m Markj., samt at der er sket Notering om, at en over Parcellerne Matr.-Nr. 150 a og 151 a førende Vej er blevet udvidet, og om at der over Matr.-Nr. 153 a er udlagt Vej. (J. Nr. 17.)
- b. Indenrigsministeriets Skrivelse af 12. Oktober 1946 med Samtykke til Salg af Matr.-Nr. 187 Bygr., Klingegade 7, for en Salgssum af 6.000 Kr. (J. Nr. 11.)
- c. Finansministeriets Bekendtgørelse af 12. Oktober 1946 angaaende Skattelettelse for Ejendomme efter § 57 i Lov Nr. 235 af 30. April 1946 om Byggeri med offentlig Støtte. (J. Nr. 15.)
- d. Landbrugsministeriets Bekendtgørelse af 3. Oktober 1946 vedrørende Oliekager og Oliekageskraa m. m. (J. Nr. 913.)
- e. Skrivelse af 15. Oktober 1946 fra Ministeriet for offentlige Arbejder med Godkendelse af Overslag over Rønne Havns Indtægter og Udgifter i Aaret 1946—47, idet der dog tages Forbehold med Hensyn til Konto 12,01: Faste Lønninger, og Konto 12,02: Andel i Kommunens Administrationsudgifter, indtil de nu foreslaede Lønningsregler har erholdt Ministeriets Godkendelse. (J. Nr. 31.)
- f. Undervisningsministeriets Bekendtgørelse af 28. September 1946 angaaende de i Lov Nr. 414 af 12. Juli 1946 om Lønninger m. m. til Folkeskolens Lærere § 38, Stk. 1, omhandlede Bestemmelser om det pligtige Timetal for Folkeskolens Lærere. (J. Nr. 722.)
- g. Sammes Cirkulære af 30. September 1946 angaaende Flytningsgodtgørelse til Lærere i Folkeskolen. (J. Nr. 722.)
- h. Sammes Reglement af 30. September 1946 om Folkeskolelæreres Forhold under Sygdom eller andet Forfald. (J. Nr. 722.)
- i. Sammes Cirkulære af 30. September 1946 angaaende Overtimebetaling, Timebetaling til Faglærere paa Landet og Vederlag til Folkeskolens løse Vikarer. (J. Nr. 722.)
- j. Sammes Cirkulære af 1. Oktober 1946 angaaende Statens Tilskud til Forrentning og Afbetaling af Byggelaan efter § 63 i Lov om Folkeskolen af 18. Maj 1937, saaledes som denne Lov er ændret ved Lov Nr. 96 af 15. Marts 1946, og om ekstraordinært direkte Statstilskud til det kommunale Skolebyggeri. (J. Nr. 723.)
- k. Skrivelse af 21. Oktober 1946 fra Kommissionen til Genopbygning af Rønne og Nexø med Kommunikation af Skrivelse fra Indenrigsministeriet, Statens Bygningsdirektorat, om hvordan der skal forholdes med de til Genopførelse af bomberamte Beboelses- og Forretningsbygninger paa Bornholm ydede Statslaan, saafremt der sker Ejerskifte. (J. Nr. 158.)
- l. Kvartalsindberetning til Rønne Byraad om Forandringer i Folkeregistret i Juli Kvartal 1946. (J. Nr. 05.)

- m. Justitsministeriets Skrivelse af 19. Oktober 1946 om, at der som Tilskud til Vagtværnet tilkommer Rønne Kommune Kr. 73.215,51. (J. Nr. 8142.)
- n. Bornholms Revisionskontors Driftsoversigt pr. 30. September 1946 for Rønne Teglværk. (J. Nr. 26.)
- o. Statistiske Efterretninger Nr. 49 angaaende Skibsfarten paa danske Havne i Maj Maaned 1946 m. m. (J. Nr. 05.)

2. 2. Behandling af den i Byraadets forrige Møde under Punkt 3 behandlede Indstilling fra Belysningsudvalget om Bevilling paa 18.000 Kr. til Indkøb af en Lastvogn til Rønne Elektricitetsforsyning. (J. Nr. 213.) — Indstillingen tiltraadtes ved 2. Behandling.

3. 2. Behandling af den i Byraadets forrige Møde under Punkt 4 behandlede Indstilling fra Udvalget for Gader og Veje om Efterbevilling af 800 Kr. paa Konto 22,13: Renholdelse af Nedløbsbrønde, i Anledning af det forøgede Arbejde paa Grund af Byens Vækst. (J. Nr. 42.) — Indstillingen tiltraadtes ved 2. Behandling.

4. Andragende af 14. Oktober 1946 fra Landinspektør Kofoed om Approbation paa Udstykning af Matr.-Nr. 277 c af Rønne Købstads Markjorder, tilhørende Laura Hansen. (J. Nr. 17.) — Vedtoges at anbefale Andragendet.

5. Regnskab for Legatet »Cura« for Aaret 1945—46 med de kommunale Revisorers Paategning om, at Regnskabet er gennemgaaet og intet fundet at bemærke. — Kasse- og Regnskabsudvalget indstiller under 21. Oktober d. A., at Regnskabet godkendes. (J. Nr. 037.) — Godkendtes.

6. Andragende af 11. d. M. fra Arbejdsteknisk Skole om et Tilskud paa 2.550 Kr. for Undervisningsaaret 1946—47. — Skolekommissionen indstiller under 25. d. M., at Andragendet imødekommes, og at Tilskuddet efterbevilges paa Skolevæsenets Konto, idet Beløbet ved en Fejltagelse ikke har været opført paa Budgettet. (J. Nr. 76.) — Indstillingen tiltraadtes, og der ydes et Tilskud paa 2.550 Kr.

7. Henvendelse fra Arbejdernes Oplysningsforbund om Forhøjelse af det kommunale Tilskud til Timelønnen for Lærere i Aften- og Ungdomsskolen. — Skolekommissionen indstiller under 25. d. M., at Kommunens Tilskud til Lærerlønningerne for indeværende Finansaar fastsættes til Kr. 3,00 pr. Time for Undervisning i Aftenskolen, Kr. 2,40 pr. Time for Undervisning i Aftenhøjskolen og Kr. 3,40 pr. Time for Undervisning i Ungdomsskolen, idet der samtidig gives Tilsagn om, at Byraadet vil være indet til næste Aar at yde et Anciennitetstillæg til Lærere, der fortsætter Undervisningen ved disse Aftenskoler. (J. Nr. 731.) — Indstillingen tiltraadtes.

8. Skrivelse fra Arbejdernes Oplysningsudvalg samt Anmodning fra Rønne Husmoderforening om Godkendelse af Undervisningsplaner for i alt 8 Aftenskolehold og 2 Aftenhøjskoleklasser. — Skolekommissionen indstiller under 25. d. M., at Ansøgningerne anbefales, og at der ydes Tilskud i Form af vederlagsfrit Lokale med Lys, Varme og Rengøring samt

et Tilskud til Lærerlønninger pr. Læretime paa Kr. 3,00 for Aftenskolen og Kr. 2,40 for Aftenhøjskolen. (J. Nr. 731.) — Indstillingen tiltraadtes.

9. Anmodning af 30. August d. A. om at Vederlaget for Tilsyn med Eftersidningen ved Rønne Kommuneskole forhøjes, idet Vederlaget, 300 Kr., har været gældende fra April 1931. — Skolekommissionen indstiller under 25. d. M., at Vederlaget tillægges sammes Dyrtidstillæg som de inden for Staten honorarlønnede Personer, for Tiden 35 %, idet det samtidig indstilles, at der meddeles en Efterbevilling paa 105 Kr. til Dækning af dette Dyrtidstillæg for indeværende Finansaar. (J. Nr. 722.) — Indstillingen tiltraadtes.

10. Henvendelse om Forhøjelse af Honoraret for Bademesteren ved Skolens Søbadeanstalt. — Skolekommissionen indstiller under 25. d. M., at Honoraret fra 1. April d. A. at regne forhøjes med 100 Kr. til 600 Kr., hvortil kommer Dyrtidstillæg som for Statens honoraraflønnede, for Tiden 35 %, til i alt for indeværende Finansaar 810 Kr., idet det samtidig indstilles, at der meddeles en Efterbevilling paa 310 Kr., da der paa Budgettet kun var opført det tidligere Grundbeløb 500 Kr., uanset at Dyrtidsbestemmelsen var gældende. (J. Nr. 253.) — Indstillingen tiltraadtes.

11. Skolekommissionens Indstilling af 25. d. M. om, at det i H. t. den ny Lov om Lønninger m. m. til Folkeskolens Lærere fastsættes: at Undervisningen fremtidig bestrides af:

1 Skoleinspektør,

2 Viceinspektører,

16 fast ansatte Lærere og 14 fast ansatte Lærerinder, hvoraf 7 Embeder normeres som Overlærerembeder,

2 Timelærere og 1 Timelærerinde samt

1 fast Vikar,

at de syv Overlærerstillinger under Forbehold af Undervisningsministeriets Godkendelse opslaas ledige blandt Kommuneskolens Lærerpersonele,

at Skole- og Undervisningsplanens § 8 ændres til:

»Undervisningen besørges af 1 Skoleinspektør, 2 Viceinspektører og det fornødne Antal fast ansatte Lærere og Lærerinder samt Timelærere og Timelærerinder. For Tiden bestaar Personalet af: 1 Skoleinspektør, 2 Viceinspektører, 16 fast ansatte Lærere, 14 fast ansatte Lærerinder, 2 Timelærere og 1 Timelærerinde samt 1 fast Vikar. Af de fast ansatte Lærere er 1, ligeledes for Tiden, tillige ⁵Kantor, og

at Undervisningsministeriets Godkendelse indhentes hertil.

(J. Nr. 722/72401.) — Indstillingen tiltraadtes.

12. Sammes Indstilling af 25. d. M. om, at Lærer ved Rønne kommunale Skolevæsen Giovanni Recchia, der ved Østre Landsrets Dom af 2. d. M. er idømt 10 Aars Fængsel samt Fortabelse for bestandig af de i Straffelovstillæggets § 6, 1. Stk., nævnte Rettigheder, indstilles til Afsked. (J. Nr. 722.) — Indstillingen tiltraadtes.

13. Andragende af 20. d. M. fra Viceinspektør Ole Edv. Koefoed om Afsked med Pension paa Grund af Alder fra 31. December d. A. — Skolekommissionen indstiller under 25. d. M., at Andragendet imødekommes og videresendes til Undervisningsministeriet med Skolekommissionens og Byraadets Anbefaling. (J. Nr. 722.) — Indstillingen tiltraadtes, og Andragendet videresendes med Anbefaling.

14. Indstilling af 24. d. M. fra Udvalget for Gader og Veje om, at 2 nye Veje i Kvarteret »Borgmestervang« benævnes »Falsterbovej« for Vejen længst mod Nord og »Skanørvej« for den sydlige Vej. (J. Nr. 40.) — Indstillingen tiltraadtes.

15. Ligningskommissionens Indstilling af 25. d. M. med Fortegnelse over 266 Personer, der er optaget paa 2. Tillægsligning for 1946—47 med personlig Kommuneskat paa i alt Kr. 42.419,11 og Menighedsafgift Kr. 1.383,73. (J. Nr. 04.) — Indstillingen godkendtes.

16. Andragende fra Gasværksarbejder Anias Kjølner om Afsked med Pension paa Grund af Sygdom. — Belysningsudvalget indstiller under 23. d. M., at Andragendet imødekommes, og at der meddeles paagældende Afsked med Pension fra 1. November d. A. at regne, idet der tillægges paagældende — paa Grund af Arbejdsudygtighed efter Ulykkestilfælde paa Arbejdspladsen — fuld Pension med $\frac{40}{60}$ af Kr. 3.860,00 = Kr. 2.573,33 samt det til enhver Tid gældende Reguleringstillæg for Tiden 2.400 Kr., eller i alt for Tiden Kr. 4.973,33. (J. Nr. 222.) — Indstillingen tiltraadtes, og der meddeles Kjølner Afsked med Pension fra 1. November 1946.

17. Ansøgning af 22. d. M. fra Aflæser Jørgen Ellegaard Larsen om Afsked med fuld Pension snarest. — Belysningsudvalget indstiller under 23. d. M., at Andragendet imødekommes, og at der meddeles paagældende Afsked fra 1. November d. A. at regne med Pension paa Grund af Sygdom, idet det ikke kan anerkendes, at paagældende er blevet arbejdsudygtig under Arbejdet, og der tillægges ham saaledes Pension efter Pensionsancieniteten fra 1. Januar 1923 med $\frac{35}{60}$ af 4.380 Kr. eller 2.555 Kr., hvortil kommer de til enhver Tid gældende Dyrtidstillæg, for Tiden 2.400 Kr., eller i alt for Tiden 4.955 Kr. aarlig. (J. Nr. 222.) — Indstillingen tiltraadtes, og der meddeles Ellegaard Larsen Afsked med Pension fra 1. Novbr. 1946.

18. Finansministeriets Skrivelse af 10. d. M. om, at man betragter Kommunens Tilbud paa 35.000 Kr. for eventuel Overdragelse af Bornholms Amtstues Bygning og Areal til Rønne Byraad som bortfaldet. (J. Nr. 11.) — Henvistes til fornyet Behandling i næste Møde.

19. Indenrigsministeriets Skrivelse af 15. d. M. med Kommunikation af Skrivelse af samme Dato til Træskomager Jørgen Peter Fohlmann, Larsegade 22, om, at det ikke har fundet Føje til at søge Indfødsret udvirket for ham. (J. Nr. 863.) — Til Efterretning.

20. Indstilling fra Udvalget for Gader og Veje af 24. d. M. om, at der meddeles en Bevilling paa 3.100 Kr. til Køb og Istandsættelse af et 2-Per-

soners Automobil med Lad til Brug for Arbejdsformanden, idet det samtidig indstilles, at der meddeles en Bevilling paa 1.000 Kr. i Finansaaret, ligesom det foreslaas fastsat, at Arbejdsformanden for Privatkørsel betaler 300 Kr. aarlig. (J. Nr. 0351.) — Indstillingen tiltraadtes.

21. Ligningskommissionens Indstilling af 24. d. M. om, at afdøde fhv. Sømand Carl Olaf Olsen, Stengade 25, har været for lavt skatteansat for Skatteaarene 1924—25 til 1944—45 inklusive, hvorfor det indstilles, at Boet afkræves i Efterbetaling:

	Kr. 6.198,75
Tillæg i H. t. Kommuneskattelovens § 43	— 6.198,75
	i alt Kr. 12.397,50
samt Efterbetaling af Menighedsafgift	— 378,13
	i alt <u>Kr. 12.775,63.</u>

(J. Nr. 04.) — Indstillingen tiltraadtes.

22. Ligningskommissionens Indstilling af 24. d. M. om, at Frk. Bertha Karoline Olsen, Stengade 25, for Skatteaarene 1931—32 til 1945—46 har været for lavt skatteansat til Rønne Kommune, hvorfor det indstilles, at der afkræves en Efterbetaling paa Kommuneskat . Kr. 627,68

Tillæg i H. t. Kommuneskattelovens § 43	— 607,88
	i alt Kr. 1.235,56
Efterbetaling af Menighedsafgift	— 39,44
	i alt <u>Kr. 1.275,00.</u>

(J. Nr. 04.) — Indstillingen tiltraadtes.

23. Sammes Skrivelse af 25. d. M. med fornyet Indstilling for 3 Andragender om Eftergivelse af Skat. (J. Nr. 04.) — Indstillingen tiltraadtes.

24. Sammes Indstilling af 25. d. M. med 3 Andragender om Eftergivelse af Statsskat og Skatter til den fælleskommunale Udligningsfond. (J. Nr. 0423.) — Indstillingen tiltraadtes.

25. Sammes Indstilling af 24. d. M. med 40 Andragender om Nedsættelse eller Eftergivelse af personlige Skatter for 1941—42 til 1946—47. (J. Nr. 04.) — Tilbagesendes til Gennemgang af Kasse- og Regnskabsudvalget.

26. Det sociale Udvalgs Indstillinger af 22. d. M. om, at der i H. t. Forsorgslovens § 293, 3. Stk., ydes Tillægshjælp i Form af Kommunehjælp til Reg.-Nr. 1019 og 4354 henholdsvis Kr. 206,76 og Kr. 135,92 for for meget ydet Forskud paa Invalidere. — Indstillingerne tiltraadtes.

27. Sammes Indstilling af 18. d. M. om, at det Underholdsbidrag, der er betalt for Reg.-Nr. 2136 indtil videre ikke betragtes som Fattighjælp paa Grund af stor Forsørgerbyrde. — Indstillingen tiltraadtes.

Mødet den 11. November 1946.

1. Sager til Efterretning:

a. Skrivelse af 28. Oktober 1946 fra Ministeriet for Landbrug og Fiskeri

- med Approbation paa Udstykning af Matr.-Nr. 704 a af Rønne Købstads Bygrunde. (J. Nr. 17.)
- b. Indenrigsministeriets Skrivelse af 26. Oktober 1946 med Tilladelse til hos Kreditforeningen af Kommuner i Danmark at optage et 3 % Laan, stort 181.500 Kr., til Konvertering af 2 hos Kreditforeningen tidligere optagne Laan paa til Rest henholdsvis 22.800 Kr. og 158.656 Kr. (J. Nr. 0355.)
 - c. Indenrigsministeriets Skrivelse af 4. November 1946 med Dispensation fra Bygningslovens § 21 for Matr.-Nr. 1088 b af Rønne Købstads Bygrunde, tilhørende Grosserer H. Kyhn. (J. Nr. 152.)
 - d. Sammes Skrivelser af 4. November 1946 med Kommunikation af Skrivelser af samme Dato, hvorefter der ydes Statslaan til Genopførelse af bomberamte Ejendomme, nemlig til Købmand Henning Poul Jensen 80.000 Kr. i Matr.-Nr. 564 Bygr., Toldass. Theodor H. Dahl 18.400 Kr. i Matr.-Nr. 37 b Bygr., Købmand Ove Jørgensen 26.000 Kr. i Matr.-Nr. 3641 Bygr., Arbejdsmand Alfred Math. Jensen 10.500 Kr. i Matr.-Nr. 45 Bygr. og Bogtrykker Chr. Rasmussen 8.700 Kr. i Matr.-Nr. 901 a Bygr. (J. Nr. 158.)
 - e. Handelsministeriets Cirkulære af 22. Oktober 1946 angaaende Rationering af Brændselolie og Petroleum. (J. Nr. 915/916.)
 - f. Sammes Bekendtgørelse af 30. Oktober 1946 vedrørende Smør-Rabatkort. (J. Nr. 51.)
 - g. Sammes Bekendtgørelse af 30. Oktober 1946 om Rationeringen af Smør og Margarine. (J. Nr. 913.)
 - h. Sammes Cirkulære af 4. November 1946 om, at Ringmærke 8 paa Brændselskortene kan anvendes til Indkøb af 5 hl danske Gasværkskoks. (J. Nr. 91296.)
 - i. Skrivelse af 24. Oktober 1946 fra Ministeriet for offentlige Arbejder om, hvorvidt 20 Øres Tillæget til Beskæftigelsesforanstaltningen »Rønne Havn« bør tillægges Entreprenørfirmaet, maa henhøre under Domstolens Afgørelse. (J. Nr. 3425.)
 - j. Undervisningsministeriets Skrivelse af 31. Oktober 1946 om, at Skoleinspektør Alfred Juul, Højbjerg, er udnævnt til Skoleinspektør ved Rønne Købstads kommunale Skolevæsen fra den 1. November 1946 at regne. (J. Nr. 722.)
 - k. Sammes Skrivelse af 6. November 1946 om, at Tjenestealderen for Lærerinde Gudrun Margr. Rasmussen vil være at regne fra 1. April 1942. (J. Nr. 722.)
 - l. Bornholms Amts Skrivelse af 31. Oktober 1946 om, at Gennemgangen af Kommunens Regnskaber for 1945—46 vedrørende Udgifter i Henhold til Lov om offentlig Forsorg og Folkeforsikringsloven ikke har givet Amtet Anledning til Bemærkninger. (J. Nr. 0352.)
 - m. Sammes Skrivelse af 5. Novbr. 1946 om, at der i Rønne den 25. Oktbr. 1946 var 1 arbejdsløs samt 34 betinget arbejdssøgende. (J. Nr. 510.)
 - n. Reguleringskommissionens Skrivelse af 4. November 1946 om, at Byraadet anmodes om at lade sig repræsentere ved Reguleringskommissionens Møde paa Rønne Raadhus den 16. Novbr. 1946 Kl. 9,30. (J. Nr. 0031.)

- o. Havnefogedens Indberetning om Skibsfarten paa Rønne Havn i Oktober Maaned 1946. (J. Nr. 309.)
- p. Regnskab for 1945—46 for Danske Gasværkers Tjærekompagni A/S. (J. Nr. 229.)
- q. Statistiske Efterretninger Nr. 52 af 7. November 1946 vedrørende Detailpristallet Oktober 1946. (J. Nr. 05.)

2. Andragende af 23. f. M. fra Landinspektør Hjalmar Kofoed om Udstykning og Omdeling af Matr.-Nr. 138 og 179 a Markj., tilhørende Thor Petersen. (J. Nr. 17.) — anbefales.

3. Andragende af 5. d. M. fra samme om Udstykning af Matr.-Nr. 249 m. fl. Markj., tilhørende Rønne Kommune. (J. Nr. 17.) — anbefales.

4. 2. Behandling af den under Punkt 6 i Byraadets forrige Møde behandlede Indstilling af 25. f. M. fra Skolekommissionen om Bevilling af et Tilskud paa 2.550 Kr. til Arbejdsteknisk Skole. (J. Nr. 76.) — Indstillingen tiltraadtes ved 2. Behandling.

5. Andragende af 13. Juli d. A. fra Landinspektør Hjalmar Kofoed om Dispensation fra Bestemmelserne i Købstadbyggelovens § 21 for Matr.-Nr. 632 b Bygr., tilhørende Th. Funch, samt Dispensation fra Byplanvedtægtens § 4 for samme, idet Kasse- og Regnskabsudvalget under 4. d. M. indstiller, at Andragendet om Dispensation fra Købstadbyggeloven anbefales, samt at der meddeles den ønskede Dispensation fra Byplanvedtægtens § 4. (J. Nr. 151/152.) — Andragendet om Dispensation fra Købstadbyggelovens § 21 anbefales, og det vedtoges at meddele Dispensation fra Byplanvedtægtens § 4.

6. Regnskab for Haveforeningen »Solvang« for 1945 med Kasse- og Regnskabsudvalgets Indstilling af 4. d. M. om, at Regnskabet godkendes. (J. Nr. 122.) — Regnskabet godkendtes.

7. Henvendelse fra Restauratør Robert Nielsen, Hasle, om Leje af en Del af Galløkken for der at opføre en Forlystelsespark med Friluftsteater, Forlystelser for Børn og unge Mennesker, Fest- og Forsamlingsplads, Traktørsted og Garderobelokaler, idet en Plan vedlægges. — Kasse- og Regnskabsudvalget indstiller under 4. d. M., at Spørgsmaalet udsættes indtil videre paa Grund af Materialesituationen og Beskæftigelsen samt paa Grund af, at Galløkken for Tiden benyttes af Militæret. (J. Nr. 141.) — Indstillingen tiltraadtes, og det vedtoges at udsætte Spørgsmaalet indtil videre.

8. Henvendelse fra Ejeren af Sygehusvej 4B om Tilladelse til at nedlægge en Lejlighed i Tagetagen, da den ommeldte Ejendom er i en daarlig Forfatning, og en omfattende Reparation vil være nødvendig, hvortil kommer, at Huset, der er 3½ Fag, ikke er bygget for 2 Lejligheder. — Kasse- og Regnskabsudvalget indstiller under 4. d. M., at der paa Grund af den vanskelige Boligsituation ikke meddeles Tilladelse til at nedlægge Lejligheden, idet der i det ommeldte Hus har boet 2 Familier i flere Aar. (J. Nr. 150.) — Indstillingen tiltraadtes med 10 Stemmer mod 3.

9. Kasse- og Regnskabsudvalgets Indstilling af 4. d. M. om, at der tilbydes Boligselskabet af 1942 i Rønne et Areal paa ca. 6470 m², beliggende ved Dr. Kabells Vej og Byvängen, og hvorpaa der kan opføres 11 Dobbeltbuse af samme Størrelse som de, der fornylig er opført i Byvängen og Pæretræsdalen, idet det samtidig indstilles, at Ministeriets Samtykke indhentes til at afhænde det ommeldte Areal for Kommunens egen Købspris + Vejudgifter, ca. 20.000 Kr., nemlig:

1970 m ² af Matr.-Nr. 104 a og 105 b Markj. à Kr. 1,23 +	
Kr. 3,10 eller	Kr. 8.530,10
4500 m ² af Matr.-Nr. 103 Markj. à Kr. 3,95 + Kr. 3,10 eller	— 31.725,00
	i alt Kr. 40.255,10,

hvilket bliver ca. 1.812 Kr. pr. Lejlighed. I Forbindelse hermed redegjorde Borgmesteren for den vanskelige Boligsituation og fremførte Spørgsmaalet om, hvorvidt der var Mulighed for at afhjælpe denne gennem Køb af Barakker eller Fremskaffelse af 1-Families Huse. (J. Nr. 123.) — Indstillingen tiltraadtes, og det vedtoges at afhænde Arealerne som indstillet.

10. Anmodning af 19. f. M. fra Landinspektør Hjalmar Kofoed, om der er Mulighed for, at Ejeren af Matr.-Nr. 44 Bygr., Fru Anna Wahlquist, kan erhverve 41 m² Gadejord og tillægge dette Areal til Ejendommen. — Kasse- og Regnskabsudvalget indstiller under 4. d. M., at Arealet afhændes for en Købesum af 200 Kr., samt at Byraadet anbefaler Andragendet om Grænseforandring. (J. Nr. 123/17.) — Indstillingen tiltraadtes, og Andragendet om Grænseforandring anbefalede.

11. Arbejds- og Socialministeriets Skrivelse af 14. f. M., hvori der tilbydes Rønne Kommune at købe 3 Mandskabsbarakker for en Pris af Kr. 62.022,69 — Kasse- og Regnskabsudvalget meddeler under 4. d. M., at Borgmesteren og Kæmneren har forhandlet med Beskæftigelsescentralen og faaet Prisen for samtlige Barakker nedsat til 60.000 Kr., hvilket dog ikke maa meddeles Offentligheden. — Kasse- og Regnskabsudvalget indstiller, at Kommunen erhverver de ommeldte Barakker til dette Beløb, og indstiller samtidig, at der gives Kasse- og Regnskabsudvalget Bemyndigelse til at købe yderligere 8 svenske Barakker, der har været benyttet til Indkvartering i Forbindelse med Opførelse af de svenske Træhuse, for en Pris, der ikke vil komme til at overstige 7.000 Kr. pr. Barak ekskl. Inventar, samt Bemyndigelse til at ombytte 7 af disse svenske Barakker med de til Genopbygningskommissionen udlejede 5 Barakker, der kan købes til en Pris af 100.000 Kr. Det oplyses, at der i disse 5 Barakker for en Udgift af ca. 5.000 Kr. pr. Barak kan indrettes 15 Lejligheder i Lighed med de allerede indrettede Baraklejligheder. (J. Nr. 156.) — Indstillingen tiltraadtes, og det vedtoges at købe 3 Barakker til 60.000 Kr. samt bemyndige Kasse- og Regnskabsudvalget til at købe yderligere Barakker og indrette Lejligheder i disse.

Samtidig vedtoges det at henstille til Ejere af Sommerhuse at stille disse til Disposition for boligsøgende.

12. Kasse- og Regnskabsudvalgets Skrivelse af 4. d. M. om, at Byraadet vælger 3 Repræsentanter til at tiltræde Fællesudvalget, der nedsættes af de bornholmske Købstæder for at forhandle med Bornholms Amtsraad om Opløsning af Fællesskabet mellem Landdistrikterne og Købstæderne i Bornholms Amt. (J.Nr. 071.) — Det vedtoges at vælge Borgmesteren, Tømrermester Andresen og Direktør Thorkil Lund.

13. Sammes Indstilling af 4. d. M. om, at der paa Grund af Fraflytning, Giftermaal, Dødsfald m. v., hvorefter Skattepligten er bortfaldet, føres et Beløb paa Kr. 10.657,57 til Afgang for 1944—45 og ældre Skatter og Kr. 88.715,04 for 1945—46. (J. Nr. 04.) — Indstillingen tiltraadtes.

14. Ligningskommissionens Indstilling af 24. f. M. med 40 Andragender om Nedsættelse eller Eftergivelse af personlig Kommuneskat og Møneghedsafgift for 1941—42 til 1946—47 inkl. — Kasse- og Regnskabsudvalget foreslaar under 4. d. M., at Indstillingen tiltrædes. (J. Nr. 04.) — Indstillingen tiltraadtes.

15. 2. Behandling af den i Byraadets forrige Møde under Punkt 20 behandlede Indstilling af 24. f. M. om Bevilling af 3.100 Kr. til Indkøb af en Fordvogn for Arbejdsformanden samt Bevilling af 1.000 Kr. til Bilens Drift i Finansaaret 1946—47. (J. Nr. 0354.) — Indstillingen tiltraadtes ved 2. Behandling.

16. Finansministeriets Skrivelse af 10. Oktober d. A. om, at Finansministeriet betragter sit Tilbud om Salg af Bornholms Amtstues Bygninger og Areal til Rønne Kommune som bortfaldet, efter at Kommunen kun har tilbudt at betale Grundens Værdi, ca. Kr. 35.000. (J. Nr. 11.) — Toges til Efterretning.

17. Skolekommissionens Indstilling af 25. f. M. om, at Skolebetjenten i de Perioder, hvor han deltager i Rigsdagsarbejdet, afgiver Halvdelen af den ham i Henhold til Lønningsvedtægten tilkommende samlede Løn paa Betingelse af, at Skolebetjenten paa de Dage, hvor Rigsdagsarbejdet ikke kræver hans Nærværelse i København, varetager Skolebetjenarbejdet, saaledes at Vikaren kan faa en ugentlig Fridag. — Kasse- og Regnskabsudvalget foreslaar under 4. d. M., at Indstillingen tiltrædes. (J. Nr. 7251.) — Indstillingen tiltraadtes.

18. Andragende af 21. f. M. fra Slagtersv. Knud Hansen, Fabriksvej 13, om Huslejetilskud med Kasse- og Regnskabsudvalgets Indstilling af d. M. om, at Andragendet imødekommes, og at der bevilges Huslejetilskud som børnerig Familie med 3 Børn fra den 1. November 1946 at regne. (J. Nr. 153.) — Indstillingen tiltraadtes.

19. Byraadet underskrev Skøde til Bornholms Højspændingsværk, Andelsselskab, for Matr.-Nr. 537 b og 536 c Bygr. (Elektricitetsværksbestyrelsens Bolig).

Mødet den 25. November 1946.

1. Sager til Efterretning:
 - a. Skrivelser af 14., 20. og 21. November 1946 fra Ministeriet for Landbrug og Fiskeri med Approbation paa Udstykning af Matr.-Nr. 153 a Markj., Matr.-Nr. 1369 b Bygr., Matr.-Nr. 97 b Markj., Matr.-Nr. 1359 a Bygr., Matr.-Nr. 431 Bygr., Matr.-Nr. 104 a og 177 a Markj. samt Sammenlægning af Matr.-Nr. 343 og 344 b, c og d Markj. og 1592 b Bygr. (J. Nr. 17.)
 - b. Indenrigsministeriets Skrivelser af 8., 9. og 11. November 1946 om, at der er bevilget Statslaan til nedsat Rente 32.800 Kr. til Bebyggelse af Matr.-Nr. 276 f Markj., tilhørende Fru Marie Christensen — 11.300 Kr. i Matr.-Nr. 90 Bygr., tilhørende Fisker Hans Peter Eskildsen — 32.200 Kr. i Matr.-Nr. 580 d Bygr., tilhørende Snedker Poul M. A. Jensen — 21.500 Kr. i Matr.-Nr. 1064 Bygr., tilhørende Forretningsbestyrer Jacob Jørgensen — 12.500 Kr. i Matr.-Nr. 1398 Bygr., tilhørende Arbejdsmand Ernst Persson — 21.500 Kr. i Matr.-Nr. 580 a Bygr., tilhørende Viktualiehandler Harald Lindeskov-Andersen og 11.000 Kr. i Matr.-Nr. 19 og 21 b Bygr., tilhørende Montør Gunnar Iversen. (J. Nr. 158.)
 - c. Indenrigsministeriets Samtykke af 20. November 1946 til at afhænde 41 m² Gadeareal for 200 Kr. til Fru Anna Wahlquist. (J. Nr. 123.)
 - d. Skrivelse af 14. November 1946 fra Ministeriet for offentlige Arbejder med Tilladelse til, at Rønne Havn med Kommunens Garanti konverterer et Laan hos Kommunekreditforeningen, oprindelig stort 250.000 Kr., til Rest 187.500 Kr., til et 3 % Laan sammesteds. (J. Nr. 0355/312.)
 - e. Sammes Skrivelse af 19. November 1946 med Tilladelse til, at der anvendes henholdsvis ca. 22.000 Kr. og ca. 8.000 Kr. paa Havnens Driftsregnskab til Reparation af Kajindfatningen ved Dampskidsekspeditionen og Kajindfatningen i Skudehavnens nordøstre Hjørne. (J. Nr. 34.)
 - f. Undervisningsministeriets Skrivelse af 19. November 1946, hvorefter Tjenestealderen for Lærerinde Marie Christine Nielsen vil være at regne fra den 1. Maj 1940. (J. Nr. 722.)
 - g. Sammes Skrivelse af 9. November 1946 om, at Tjenestealderen for Lærer Vagn Klüver-Poulsen vil være at regne fra den 1. Juni 1945. (J. Nr. 722.)
 - h. Sammes Godkendelse af 15. November 1946 af Undervisningsplanen for Arbejdernes Oplysningsforbunds Aftenskole. (J. Nr. 731.)
 - i. Sammes Godkendelse af 15. November 1946 af Undervisningsplanen for Rønne Husmoderforenings Aftenskole. (J. Nr. 731.)
 - j. Skoleinspektør A. Juuls Skrivelse af 12. November 1946 om, at han paa Grund af Sygdom i Familien ikke kan overtage Embedet som Skoleinspektør ved Rønne Købstads kommunale Skolevæsen. (J. Nr. 722.)
 - k. Arbejds- og Socialministeriets Cirkulære af 15. November 1946 angaaende Retningslinierne for Fastsættelse af Lompepenge til Beboerne i de kommunale Alderdomshjem. (J. Nr. 531.)
 - l. Landsnævnet for Børneforsorgs Cirkulære af 13. November 1946 ved-

- rørende Bidrag til Børn, anbragt under Børneforsorg uden for Hjemmet. (J. Nr. 56.)
- m. Skrivelse af 18. November 1946 fra Indenrigsministeriets Udvalg af 27. Februar 1946 vedrørende visse Kommunerne under Besættelsen paaførte Tab om Indsendelse af Oplysninger til Brug ved Opgørelsen af de Kommunerne af Besættelsesmagten forvoldte Tab. (J. Nr. 857.)
- n. Den danske Købstadforenings Skrivelse af 19. November 1946 vedrørende Opgørelse af Driftsunderskuddet pr. Sygedag paa Sygehuse. (J. Nr. 832.)
- o. Dommerens Godkendelse af 11. November 1946 for Udpantning af Skatter og Afgifter til Stat og Kommune for 4. Termin 1946—47 samt Gas for Perioden August—September 1946. (J. Nr. 0342.)
- p. Statistiske Efterretninger Nr. 54 for 11. November 1946. (J. Nr. 05.)

2. Andragende af 24. f. M. fra Prins Valdemar og Prinsesse Maries Fond om Tilskud med Havneudvalgets Indstilling af 12. d. M. om, at der af Havnens Kasse ydes et Tilskud paa 100 Kr. (J. Nr. 76.) — Indstillingen tiltraadtes.

3. Andragende af 21. d. M. fra Odd Fellow Logen om Fritagelse for Afgift til det offentlige af en Kirkekoncert Søndag den 8. December 1946, idet Udbyttet gaar til Uddeling blandt Byens tavse trængende. — Borgmesteren foreslaar under 22. d. M., at der i Lighed med tidligere Aar meddeles Fritagelse for den Kommunen tilfaldende Andel af Afgiften. (J. Nr. 75.) — Det vedtoges at meddele Fritagelse for den Kommunen tilkommende Andel.

4. Andragende af 14. August d. A. fra Landinspektør Hjalmar Kofoed om Dispensation fra Købstadbyggelovens § 21 for Matr.-Nr. 461 af Rønne Købstads Bygrunde, tilhørende Frank Mogensen. — Bygningskommissionen anbefaler Andragendet paa de af Brandinspektøren nærmere fastsatte Vilkaar og forudsat, at alt Tagvand fra Gaarden ledes til Tagrender og Nedløbsrør og forbindes med Kloak. (J. Nr. 152.) — Andragendet anbefalede paa de fastsatte Vilkaar.

5. Stadsingeniørens Skrivelse af 21. d. M. med Opgørelse over Udgiften til Erhvervelse af Arealer og Huse til Regulering af Nygade og Snellemark, hvilket medfører en Udgift paa 196.000 Kr., saaledes at de samlede Udgifter til Gadereguleringen vil blive 421.000 Kr., hvoraf Kommunens direkte Udgift bliver 69.855 Kr. — Kasse- og Regnskabsudvalget indstiller under 21. d. M., at Opstillingen godkendes og indsendes til Ministeriets Approbation. (J. Nr. 0031/412.) — Indstillingen tiltraadtes, og Opgørelsen indsendes til Ministeriets Godkendelse.

6. Sammes Skrivelse af 22. d. M. med Detailprojekt og Overslag samt Beskrivelse og Betingelser ved Regulering af Østergade paa Strækningen fra Søndergade til Hotel »Dana«. Udgifterne vil i alt andrage 363.000 Kr., hvortil der kan forventes et Tilskud fra Ministeriet for offentlige Arbejder, saaledes at Kommunens egen Udgift bliver 54.450 Kr. (J. Nr. 0031/412.) — Godkendtes og indsendes til Ministeriet, for saa vidt der intet er at be-

mærke, naar Gade- og Vejudvalget samt Kasse- og Regnskabsudvalget har haft Sagen til Drøftelse.

7. Havneudvalgets Indstilling af 12. d. M. om, at der ydes en Bevilling paa 25.000 Kr. til Anskaffelse af en brugt Motor til den ene af Havnens Lodsbaade, idet det samtidig indstilles, at Ministeriets Samtykke indhentes til at afholde Udgiften af Havnens Kassebeholdning. (J. Nr. 354.) — Indstillingen tiltraadtes.

8. Belysningsudvalgets Indstilling af 19. d. M. om Ændring af § 14 i Gasværkets Regulativ vedrørende Betaling for Gas samt Reglerne for Lukning og Genoplukning for Restanter, idet det foreslaas, at for saa vidt Regningen ikke er betalt paa Kommunekontoret senest 8 Dage efter Aflæsningen, paaføres den et Beløb paa 2 Kr., og der vil derefter uden Varsel blive lukket for Gasforsyningen. Ved Genaabning skal der betales yderligere en Bøde paa 2 Kr. (J. Nr. 226.) — Direktør Lund stillede Forslag om, at Bestemmelsen ændres, saaledes at der efter 1. Punktum tilføjes: »senest 8 Dage fra Aflæsningen. Betales Beløbet ikke, vil der efter 8 Dages skriftligt Paakrav uden yderligere Varsel blive lukket for Gasforsyningen. Samtidig med Lukningen paaføres der Regningen 2 Kr., medens 2. Punktum udgaar.

Indstillingen med denne Ændring vedtoges enstemmigt.

9. Borgmesterkontorets Skrivelse af 22. d. M. med Forslag om, at der til Ligningskommissionen vælges følgende:

Socialdemokratiet:

Stenhugger Vald. Olsen
 Suppleant Kommuneass. G. Kofoed Hansen,
 Smed H. Petersen
 Suppleant Købmand A. Eckberg,
 Kontorbest. Hjalmar Olsen
 Suppleant Maalerrep. K. Kristensen,
 Skrædder Thamdrup
 Suppleant Keramiker Ove Johansen,
 Kommunegartner C. Andersen
 Suppleant Tømrer Chr. Andersen,
 Faktor Svend Nielsen
 Suppleant Overmontør John Mogensen,
 Amtstuefuldmægtig P. Munch
 Suppleant Bogholder G. Bruun,
 Tømrer O. Funch
 Suppleant Slagteriarb. Willy Christansen,
 Arbm. Chr. Nielsen
 Suppleant Arbm. Gunnar Olsen,
 Arbm. Viggo Green
 Suppleant Sømmand Rich. Jakobsen,

Det konservative Folkeparti:

Forretningsf. Arvid Andersen
 Suppleant Repræsentant Gunnar Olsen,
 Muremester H. P. Møller Lau
 Suppleant Inspektør G. Agersted,
 Snedker Knud Kure
 Suppleant Stadskonstruktør H. C. Rohde Nielsen.

Venstre:

Lærer Alfred Munch
 Suppleant Købmand E. Bech,
 Sognekommisær Jens J. Vesth
 Suppleant Konsulent Ejner Jensen,

idet disse er foreslaet af de respektive Grupper i Byraadet i Henhold til Styrelsesvedtægtens § 21. (J. Nr. 0134.) — Byraadet godkendte Indstillingen, og de foreslaede valgtes til Medlemmer af Ligningskommissionen for den kommende Valgperiode.

10. Bornholms Amts Skrivelse af 25. f. M. med Anmodning om at udpege 2 i Rønne bosiddende Mænd, der anses for egnede til at modtage Beskikkelse som Søretsmedlemmer. — Havneudvalget indstiller under 12. d. M., at der foreslaas Skibsbygmester Chr. Christiansen og Dampskibsfører Hans Andr. Hansen. — Indstillingen tiltraadtes.

11. Sammes Skrivelse af 16. d. M. med Kommunikation af Arbejds- og Socialministeriets Skrivelse af 15. d. M. om, at Ministeriet vil være sindet at godkende Lønnen til Formanden for det sociale Udvalg, naar denne fastsættes til 1800 Kr. aarlig + Tillæg som for Statens Honorarer, for Tiden 35 %. — Kasse- og Regnskabsudvalget indstiller under 21. d. M., at den tidligere Vedtagelse ændres, saaledes at Lønnen til Formanden for det sociale Udvalg fra 1. April d. A. at regne fastsættes til 1800 Kr. aarlig + Tillæg som for Statens Honorarer, idet Ministeriets Godkendelse indhentes til denne Løn. (J. Nr. 02.) — Indstillingen tiltraadtes.

12. Andragende af 8. d. M. fra Arbejdernes Forsamlingsbygning »Borgen« om Kommunegaranti i Henhold til Lov af 30. April 1946 om Byggeri med offentlig Støtte for et Laan paa indtil 85 % af Ejendommens Værdi, som skønsmæssig bliver ca. 272.000 Kr. — Kasse- og Regnskabsudvalget indstiller under 21. d. M., at Byraadet vedtager, at det vil være sindet at yde Kommunegaranti inden for de i Loven fastsatte Rammer, 85 % af Anskaffelsesværdien, idet Raadet dog, forinden Garantien endelig vedtages, maa forbeholde sig, at de nødvendige Skemaer og Dokumenter til Ansøgninger om Laan indsendes. (J. Nr. 15.) — Indstillingen tiltraadtes.

13. Belysningsudvalgets Indstilling af 19. d. M. om, at Thor Johannes Jørgensen, f. 24. August 1897 i Rønne, ansættes i den ved Aflæser Ellegaard Larsens Afgang ledige Stilling som Aflæser og Opkræver med Løn i Henhold til Lønningsvedtægten: 2.700 Kr. aarlig, stigende hvert 3. Aar med

300 Kr. til 3.300 Kr. aarlig + de til enhver Tid gældende Tillæg, idet Stillingen bliver pensionsberettiget, og der til Dækning af Pensionsforpligtelsen tegnes en Pensionsforsikring, hvortil Funktionæren betaler 5 % og Kommunen 10 % aarlig af Grundløn og Alderstillæg samt pensionsgivende Tillæg til enhver Tid, og saaledes at Pensionen til sin Tid bliver den Størrelse, som denne Præmie betinger.

Samtidig indstiller Udvalget, at der oprettes en ny Stilling som Reserveafløser og -opkræver samt Reserveopkræver paa Kommunekontoret og i Forbindelse dermed Arbejdet med Lukning og Oplukning for Restanter for Forbrugsafgifter. Stillingen opslaas med den for Afløser og Opkræver vedtægtsmæssige Løn, og det foreslaas, at Ansættelsen sker med 1 Aars Prøvetid paa Grund af Arbejdets særlige Karakter. (J. Nr. 023/222.) — Indstillingen tiltraadtes, og det vedtoges at ansætte Thor Johannes Jørgensen som fastansat Afløser og Opkræver fra 1. December d. A. at regne samt opslaas en ledig Stilling som Reserveafløser og -opkræver.

14. Legatudvalgets Indstilling af 18. d. M. med 5 Ansøgninger til den ledige Legatbolig i Jomfru Hansine Hansens Stiftelse, idet Udvalget indstiller, at Boligen tilstilles ugift Anna Debora Kirstine Andersen, f. 6. December 1885 i Vejle, for Tiden boende Strandvejen 23. (J. Nr. 03714.) — Indstillingen tiltraadtes.

15. Det sociale Udvalgs Indstillinger af 14. d. M. om, at der i Henhold til Forsorgslovens § 293, 3. Stk., ydes Tillægshjælp i Form af Kommunehjælp til Reg.-Nr. 791 200 Kr. for een Gang og Reg.-Nr. 1128 150 Kr. for een Gang. — Indstillingen tiltraadtes.

16. Andragende af 22. d. M. fra Sognepræst Viggo Nielsen om Tilladelse til i Lighed med tidligere at anbringe et Juletræ paa St. Torv, idet det foreslaas, at Træet maa blive tændt første Gang Lørdag den 7. December d. A. (J. Nr. 76.) — Det vedtoges at meddele Tilladelse efter de sædvanlige Regler.

17. Borgmesteren meddelte, at der Lørdag den 23. d. M. havde været afholdt Bestyrelsesmøde i A/S Den bornholmske Flyveplads, hvor Bestyrelsen havde vedtaget at indkalde til en ekstraordinær Generalforsamling med Selskabets Likvidation paa Dagsordenen i Anledning af, at Selskabet, jfr. § 2, 2. Stk., i Lov Nr. 410 af 12. Juli 1946 om civile, offentlige Lufthavne, til Staten til Udvidelse af Rønne Flyveplads vederlagsfrit overlader den eksisterende Flyveplads med Bygninger og Tilbehør af enhver Art. (J. Nr. 457.) — Det vedtoges at tiltræde den af Flyvepladsens Bestyrelse foreslaaede Likvidation af A/S Bornholms Flyveplads, idet dog Direktør Lund ikke stemte herfor.

I øvrigt vedtoges det, at Kasse- og Regnskabsudvalget i Forbindelse med Skovudvalget forhandler vedrørende Skovens Forhold og Arealernes Afstaaelse.

18. Borgmesteren meddelte, at Bornholms Amt formentlig vil overtage Garantien for Laanene til Andelsselskabet Bornholms Højspændings-

værk paa Betingelse af, at samtlige bornholmske Byraad i Tilfælde af, at Købstadrepræsentationen i Amtsraadet bortfalder, forpligter sig til at overtage den Del af Garantien, der svarer til Købstædernes Andel. (J. Nr. 0355.) — Det vedtoges at paatage sig Garantien i det Tilfælde, at Fællesskabet mellem By og Land i Bornholms Amtsraad ophæves.

Mødet den 9. December 1946.

1. Sager til Efterretning:

- a. Skrivelse af 30. November 1946 fra Ministeriet for Landbrug og Fiskeri om, at der er sket Notering om, at der over Matr.-Nr. 262 b Markj. er udlagt en 2,20 m bred Vej, uden at der derved er sket nogen Hartkornsforandring. (J. Nr. 17.)
- b. Indenrigsministeriets Skrivelser af 21., 27. og 29. November 1946 om, at der er bevilget Statslaan til nedsat Rente til Bebyggelse af Matr.-Nr. 59 Bygr., tilhørende Formand Kai Olsen, 11.000 Kr., Matr.-Nr. 58 Bygr., tilhørende Arbm. Vilhelm Math. Jensen, 17.000 Kr., og Matr.-Nr. 1634 k Bygr., tilhørende Smedesv. Arvid Andersen, 13.100 Kr. (J. Nr. 158.)
- c. Sammes Cirkulære af 30. November 1946 angaaende Undersøgelse af Materialesituationen for Byggeforetagender, hvortil der søges Statslaan i Henhold til Lov Nr. 235 af 30. April 1946. (J. Nr. 15.)
- d. Sammes Skrivelse af 4. December 1946 om, at Honoraret til Formændene og Medlemmerne af de Vurderingskommissioner, der er nedsat til Vurdering af Skader for tysk Benyttelse af Ejendomme, samt til de særlige sagkyndige er fastsat til 5 Kr. pr. færdigbehandlet Sag. (J. Nr. 857.)
- e. Finansministeriets Cirkulære af 25. November 1946 angaaende Udfærdigelse af Lister over paalignede Opsparingsbeløb for Skatteåret 1945—46. (J. Nr. 0423.)
- f. Handelsministeriets Bekendtgørelse og Cirkulære af 25. November 1946 angaaende Skærpelse af Gasrationeringen. (J. Nr. 226.)
- g. Sammes Bekendtgørelse og Cirkulære af 26. November 1946 om visse Begrænsninger af Lysforbruget m. v. (J. Nr. 216.)
- h. Sammes Cirkulære af 30. November 1946 angaaende Udlevering af Rationeringskort for Januar Kvartal 1947. (J. Nr. 913.)
- i. Cirkulære af 25. November 1946 fra Ministeriet for offentlige Arbejder angaaende Forhøjelse af Tilskud af Vejfondene som Følge af Prisstigninger. (J. Nr. 51.)
- j. Undervisningsministeriets Skrivelse af 23. November 1946 om, at Tjenestealderen for Viceinspektør Ole Edvard Koefoed vil være at regne fra 1. April 1943. (J. Nr. 722.)
- k. Sammes Skrivelse af 23. November 1946 om, at Tjenestealderen for Viceinspektør Niels Marius Petersen vil være at regne fra den 1. April 1943. (J. Nr. 722.)
- l. Sammes Bekendtgørelse af 25. November 1946 om Adgang for Folkeskolens Lærere til at opnaa Lønforskud og til at give Forskrivninger paa Lønning, Efterindtægt, Ventepenge og Pension. (J. Nr. 722.)

- m. Sammes Skrivelse af 27. November 1946 om, at der er meddelt Viceinspektør Ole Edvard Koefoed Afsked med Pension fra 31. December 1946 at regne. (J. Nr. 722.)
- n. Sammes Cirkulære af 29. November 1946 om Fastsættelse af det i Lov Nr. 312 af 4. Juli 1942 § 17, Stk. 2, omhandlede Tilskud til Læremidler ved Husgerningsundervisningen for Aaret 1946—47. (J. Nr. 734.)
- o. Kgl. Anordning af 22. November 1946 angaaende Ophævelse af Ejendomsloven. (J. Nr. 190.)
- p. Cirkulæerskrivelse af 22. November 1946 fra Landbrugsministeriets Tørvekontor angaaende Beregningen af Merproduktionstilskuddet for Produktion af Tørv i 1946. (J. Nr. 91295.)
- q. Skrivelse af 20. November 1946 fra Boligtilsynsraadet med Fortegnelse over Virksomheder i Rønne, der ikke skal undergives periodisk Inspektion ved Boligtilsynet. (J. Nr. 159.)
- r. Skrivelse af 27. November 1946 fra Bornholms Amt om, at Byraadet i god Tid sørger for at have tilstrækkelige Lagre af Brændsel til de kommunale Værker. (J. Nr. 225.)
- s. Havnefogedens Indberetning af 3. December 1946 om Skibsfarten paa Rønne Havn i November 1946. (J. Nr. 309.)
- t. Skrivelse af 5. December 1946 fra Bornholms Revisionskontor om uanmeldt Kasseeftersyn paa Arbejdsanvisningskontoret i Rønne den 3. December 1946. (J. Nr. 510.)
- u. Driftoversigt pr. 30. November 1946 for Rønne Teglværk. (J. Nr. 26.)
- v. Statistiske Efterretninger Nr. 56 af 25. November 1946. (J. Nr. 05.)

2. Andragende af 18. November 1946 fra Landinspektør Hjalmar Kofoed om Approbation paa Udstykning af Matr.-Nr. 5 b Markj., tilhørende Bornholms Lervarefabrik. (J. Nr. 17.) — anbefaledes.

3. Andragende af 19. November 1946 fra Samme om Approbation paa Udstykning af Matr.-Nr. 371 a Bygr., tilhørende Anna Andersen. (J. Nr. 17.) — anbefaledes.

4. Andragende af 2. December 1946 fra Landinspektør O. H. Holst om Approbation paa Udstykning af Matr.-Nr. 177 a Markj., tilhørende Avlsbruger O. A. Dam. (J. Nr. 17.) — anbefaledes.

5. Andragende af 26. August 1946 fra Landinspektør Hjalmar Kofoed om Dispensation fra Købstadbyggelovens § 21 for Matr.-Nr. 44 Bygr., tilhørende Fru Anna Wahlquist. — Bygningskommissionen foreslaar ved Paa-tegning af 16. f. M., at der meddeles Andrageren Dispensation paa Vilkaar, at det ubebyggede Areal befæstes vandtæt med Klinker, og at alt Tagvand mod Gaarden ledes gennem Tagrender og Nedløbsrør til Kloak sammen med Afløb fra Gaardsplads. (J. Nr. 152.) — anbefaledes.

6. Skrivelse af 27. f. M. fra Rønne Elektricitetsværk, hvori foreslaas, at det 310 m lange Fødekabel, som i 1928 blev nedlagt igennem Byledsgade og Sletten til »Hotel Phønix«, bliver gravet op, samt at Kablet derefter nedlægges fra »Hotel Phønix« gennem Knappestræde og Magstræde

til Nørregade, idet Omkostningerne er anslaaet til 3500 Kr. — Belysningsudvalget indstiller under 27. f. M., at det nævnte Arbejde udføres, og at der meddeles en Efterbevilling paa 3500 Kr. paa Konto 5.15 Vedligeholdelse af Ledningsnet. — Indstillingen tiltraadtes ved 1. Behandling.

7. Byggeregnskab fra Boligselskabet af 1942 i Rønne for Boligselskabets Byggeri i Afdeling II paa Matr.-Nr. 104 d og 104 e Markj., hvoraf fremgaar, at de samlede Omkostninger har været Kr. 327.070,47. — Kasse- og Regnskabsudvalget indstiller under 5. d. M., at Regnskabet godkendes og videresendes til Indenrigsministeriet. (J. Nr. 15.) — Indstillingen tiltraadtes, og det vedtoges at godkende Regnskabet og videresende det til Ministeriet.

8. Andragende af 24. f. M. fra Restauratør Niels Peter Lund om Bestyrertilladelse med Ret til Udkænkning af stærke Drikke i M/S »Frem« af Rønne. — Bevillingsnævnet har under 2. d. M. vedtaget at meddele den ønskede Bestyrertilladelse og indstiller til Byraadet, at dette tiltrædes. (J. Nr. 842.) — Indstillingen tiltraadtes, og det vedtoges at anbefale Andragendet.

9. Skrivelse af 3. d. M. fra Arbmd. Svend Aage Nielsen, Smallesund 22, om, hvorvidt Kommunen vil tilbagekøbe den Byggegrund, Matr.-Nr. 154 k Markj., han i sin Tid har købt af Kommunen, eller om han maa afhænde den til andre. — Kasse- og Regnskabsudvalget indstiller under 5. d. M., at Byraadet tilbagekøber Grunden for den i sin Tid modtagne Købesum, 2380 Kr., + Ejerens Udgifter til Udstykning, 60 Kr., hvorfra dog fradrages Udgifterne til rent Skøde til Kommunen. (J. Nr. 123.) — Det vedtoges at tilbagekøbe Grunden saaledes som indstillet.

10. Tilbud af 6. d. M. fra Bygmestrene Lind Holm og Konrad Nielsen paa Levering af 2 Rækkehuse af Træ med 5 Lejligheder i hver for en samlet Pris af 78.000 Kr. — Kasse- og Regnskabsudvalget indstiller under 6. d. M., at man antager det af Bygmestrene Lind Holm og Konrad Nielsen afgivne Tilbud paa 78.000 Kr. for Opførelse af 10 Rækkehuse af Træ paa et Areal, der tilhører Arbejdsanstalten, idet det samtidig vedtages i Forbindelse med disse Rækkehuse at afholde Udgiften til Vejanlæg, Kloak- og Vandledninger samt Hegn, der efter Bygningsinspektørens Beregning vil medføre en Udgift paa ca. 18.000 Kr., foruden at der indhentes Tilbud paa 10 Stk. Udhuse beregnet til Retirade og Brændselsrum samt Vaskehus, og for saa vidt Tilbudet er rimeligt, at give Udvalget Bemyndigelse til at antage dette og lade Arbejdet udføre, ligesom der meddeles Bevilling til Indkøb af Komfurer og Kakkellovne til dette Bygningskompleks.

Arbejdet vil formentlig i alt medføre en Totaludgift paa 115.000 Kr. eller 11.500 Kr. pr. Lejlighed. — Indstillingen tiltraadtes, og det vedtoges at paabegynde Arbejdet straks.

11. Kasse- og Regnskabsudvalgets Indstilling af 6. d. M. om, at Kommunen erhverver en Del Arealer fra »Louisenhøj«, tilhørende Avlsbruger Julius Nielsen, for en Pris af 5000 Kr. pr. Td. Land, hvorefter 2,60 ha af Arealet mageskiftes med det Vognmand H. P. Andersens Enke tilhørende

Areal paa den modsatte Side af Vejen, hvilket Areal derefter overdrages til Gaardejer Chr. Holm til Erstatning i H. t. Aftale for en Del af de 27 Td. Land, der maatte sælges af Sejersgaards Jord til Gennemførelse af Militærlejren. Arealet, der overlades til Gaardejer Chr. Holm, betales med 3000 Kr. pr. Td. Land. (J. Nr. 123.) — Indstillingen tiltraadtes ved 1. Behandling, og det vedtoges at erhverve Jorden og mageskifte en Del af denne med Vognmand H. P. Andersens Enke og overlade den mageskiftede Jord til Gaardejer Chr. Holm, Sejersgaard, til 3000 Kr. pr. Td. Land.

12. Borgmesterkontorets Skrivelse af 6. d. M. om, at Repræsentanterne ved Flyvepladsens Generalforsamling bemyndiges til evt. at fratage Dividende for Rønne Kommunes og Rønne Havns Vedkommende til Fordel for de private Aktionærer. (J. Nr. 457.) — Indstillingen tiltraadtes.

13. Ligningskommissionens Indstilling af 23. f. M. med 37 Andragender om Eftergivelse eller Nedsættelse af personlig Kommuneskat og Menighedsafgift for Aarene 1943—44 til 1946—47. — Kasse- og Regnskabsudvalget foreslaar under 6. d. M., at Indstillingen tiltrædes. (J. Nr. 04.) — Indstillingen tiltraadtes.

14. Sammes Indstilling af 28. f. M. med 17 Andragender om Eftergivelse af Statsskat og Skatter til den fælleskommunale Udligningsfond, hvoraf 14 Andragender foreslaas eftergivet i samme Forhold, som Byraadet tidligere har eftergivet Kommuneskatten, medens 3 afslaaes, da de alle har faaet Særhjælp til Underhold m. m. under Militærindkaldelse. (J. Nr. 0423.) Indstillingen tiltraadtes.

15. Sammes Indstilling af 28. f. M. om, at Tandlæge Hans Georg Knudsen for Skatteaarene 1933-34—1945-46 afkræves for lidt erlagt Kommuneskat	Kr. 5.364,30
Tillæg i H. t. Kommuneskattelovens § 43	— 7.563,66
	Kr. 12.927,96
Menighedsafgift	— 323,65
	<u>I alt Kr. 13.251,61</u>

— Indstillingen tiltraadtes.

16. Det sociale Udvalgs Indstilling af 6. d. M. om, at Reg.-Nr. 2015 faar Eftergivelse af Kommunehjælp med Fattighjælps Virkning for Kr. 1209,73 under Forudsætning af at paagældende betaler kontant 500 Kr. — Indstillingen tiltraadtes, og det vedtoges at eftergive Hjælpen.

17. Sammes Indstillinger af 5. d. M. om, at der i Henhold til Forsorgslovens § 296 ydes Kommunehjælp til Supplerende af Arbejdsfortjeneste til Reg.-Nr. 1072 133 Kr. til Husleje, og til Reg.-Nr. 1821 Kr. 46,25 til Beklædning, samt til Reg.-Nr. 2317 Kr. 51,80 til Husleje og Brændsel. — Indstillingerne tiltraadtes enstemmigt.

18. Sammes Indstilling af 7. d. M. om, at der til Beboerne paa »De gamles Hjem« ydes Lompepenge i Henhold til Arbejds- og Socialministe-

riets Normal-Bestemmelse angaaende egne Indtægter og Lommepege i Cirkulæret af 15. November 1946, idet det samtidig indstilles, at der ydes 10 Kr. mdl. til 6 Beboere paa »De gamles Hjem«, uanset at Normal-Bestemmelsen ikke giver Adgang hertil. (J. Nr. 531.) — Indstillingen tiltraadtes.

Mødet den 23. December 1946.

1. Sager til Efterretning:

- a. Indenrigsministeriets Skrivelse af 9. December 1946 med Kommunikation af Skrivelse af samme Dato om, at der paa visse nærmere Vilkaar er bevilget Læge Helge Schmidt Nielsen, Pedersker, et Statslaan paa indtil 137.300 Kr. til Genopførelse af et bomberamt Beboelseshus paa Matr.-Nr. 485 b Bygr. (J. Nr. 158.)
- b. Sammes Skrivelse af 16. December 1946 med Kommunikation af Skrivelse af samme Dato om, at der paa visse nærmere Vilkaar er bevilget Apoteker K. Th. Jørgensen et Statslaan paa indtil 45.200 Kr. til Genopførelse af et bomberamt Beboelseshus paa Matr.-Nr. 945 Bygr. (J. Nr. 158.)
- c. Sammes Samtykke af 17. December 1946 til, at Rønne Kommune erhverver Matr.-Nr. 154 k Markj. for en Købesum af 2380 Kr. + Udgifter ved Udstykning. (J. Nr. 123.)
- d. Sammes Skrivelse af 17. December 1946 vedrørende Lønninger til Sundhedsplejersker. (J. Nr. 836.)
- e. Arbejds- og Socialministeriets Skrivelse af 6. November 1946 med Tilsagn om, at Hjælp efter Forsorgslovens § 281 A i Anledning af det russiske Bombardement vil blive refunderet fuldt ud af Statskassen. (J. Nr. 858.)
- f. Sammes Skrivelse af 12. December 1946 med Samtykke til, at der tillægges Formanden for det sociale Udvalg et aarligt Honorar paa 1800 Kr. plus Tillæg som for Statens Honorarer, for Tiden 35 %. (J. Nr. 02.)
- g. Sammes Cirkulære af 6. December 1946 angaaende Inddrivelse af Underholdsbidrag hos Fanger i Statsfængsler. (J. Nr. 50.)
- h. Sammes Cirkulære af 9. December 1946 vedrørende Hjælp til de til Tjeneste i den britiske Hær antagne danske Statsborgeres herværende Familie. (J. Nr. 50.)
- i. Finansministeriets Bekendtgørelse af 12. December 1946 om Regnskabspligt for Læger, Tandlæger, Tandteknikere, Dyrslæger, Revisorer, Landinspektører samt visse Fiskeeksportører. (J. Nr. 04.)
- j. Sammes Cirkulære af 14. December 1946 vedrørende Rentebetaling ved Tilbagebetaling af bunden Opsparing for Skatteaaret 1945—46. (J. Nr. 0423.)
- k. Handelsministeriets Bekendtgørelse og Cirkulære af 10. December 1946 om Udfærdigelse af Tilladelse til Anvendelse af Byggematerialer. (J. Nr. 159.)
- l. Sammes Cirkulære af 14. December 1946 vedrørende Rationeringen af Strømper og Sokker. (J. Nr. 913.)

- m. Sammes Bekendtgørelse og Cirkulære af 14. December 1946 vedrørende Rationeringen af Arbejdstøj. (J. Nr. 913.)
- n. Sammes Cirkulære af 17. December 1946 om en ekstra Ration paa 6 m³ Gas pr. Husstand for den første Aflæsningsperiode. (J. Nr. 216/226.)
- o. Skattedepartementets Meddelelse af 10. December 1946 angaaende Satsene for de á conto Krigsforsikringsbidrag, der kan indbetales af Forsikringstagere med skattemæssig Virkning for Skatteåret 1947—48. (J. Nr. 04.)
- p. Finansministeriets Bekendtgørelse af 16. December 1946 og Skattedepartementets Cirkulære af 17. December 1946 om Bemyndigelse for Amtsligningsinspektøren til at eftergive eller nedsætte Indkomst- og Formueskat til Staten og den fælleskommunale Udligningsfond. (J. Nr. 0423.)
- q. Skattedepartementets Cirkulære af 18. December 1946 om, at den Kommunalbestyrelsen tillagte Bemyndigelse til at eftergive Skatterestancer paahvilende politiske Flygtninge m. fl. samt Skat, paahvilende indkaldte Værnepligtige, bortfalder med Udgangen af Aaret 1946. (J. Nr. 0423.)
- r. Det statistiske Departements Cirkulære af 4. December 1946 om Forandringer i Folkeregisteret. (J. Nr. 051.)
- s. Undervisningsministeriets Skrivelse af 9. December 1946 om, at Lærer Recchia vil være at betragte som afskediget fra sit Embede ved Landsrettens Dom af 2. Oktober 1946. (J. Nr. 722.)
- t. Sammes Skrivelse af 9. December 1946 om, at Giovanni Battista Recchia er optaget i Kartoteket over de Personer, der maa anses for uegnede til Lærergerning i det offentlige Skolevæsen. (J. Nr. 722.)
- u. Sammes Skrivelse af 10. December 1946 med Godkendelse af Undervisningsplanen for Rønne Aftenhøjskole. (J. Nr. 731.)
- v. Bornholms Amts Skrivelse af 11. December 1946 om, at Gennemsynet af Kommunens Regnskaber vedrørende Udgifter til Aldersrente i 1945—46 ikke har givet Anledning til Bemærkninger. (J. Nr. 0352.)
- x. Sammes Skrivelse af 10. December 1946 med Oversigt over arbejdsøgende pr. 27. November 1946, hvorefter der var 11 egentlig arbejdsøgende og 44 betinget arbejdsøgende, heraf 5 Kvinder. (J. Nr. 510.)
- y. Arbejdsanvisningskontorets Regnskab for 1945—46. (J. Nr. 510.)
- z. Dommerkontorets Godkendelse af 17. December 1946 af Udpantning for Skatter for 5. Termin 1946—47 samt Krigskonjunkturskat for 1. Halvaar 1946—47 og Elektricitet for September/Oktober Aflæsningstermin 1946, idet Udpantningen kan paabegyndes efter den 20. December 1946. (J. Nr. 0342.)
- æ. Politimesterens Skrivelse af 19. December 1946 med Oplysninger om Undersøgelse af Vandet i Havnen med Henblik paa Spørgsmaalet om Badning. (J. Nr. 83.)
- ø. Udskrift af Taksationsprotokollen for Taksationskommissionen i Rønne i Henhold til Lov af 20. Juli 1945 om særlige Foranstaltninger i Anledning af Krigsskaderne i Rønne og Nexø. (J. Nr. 0031.)
- aa. Statistiske Efterretninger Nr. 60. (J. Nr. 05.)

ab. Arkitekt Arne Schmidts Forslag til et Mindesmærke for Frihedskampen og den 5. Maj 1945.

2. 2. Behandling af den i Byrådet's forrige Møde under Pkt. 6 behandlede Indstilling af 27. f. M. fra Belysningsudvalget om Efterbevilling af 3.500 Kr. paa Elektricitetsforsynings Konto for Vedligeholdelse af Ledninger. (J. Nr. 214.) — Indstillingen tiltraadtes ved 2. Behandling.

3. Andragende af 19. d. M. fra Landinspektør Hjalmar Kofoed om Udstykning af Matr.-Nr. 354 a Markj., tilhørende Rønne Kommune. — anbefales.

4. Andragende af 5. September d. A. fra Landinspektør Hjalmar Kofoed om Udstykning af Matr.-Nr. 316 a Markj., tilhørende Sv. Aa. Pedersen. — Gade- og Vejudvalget indstiller under 18. d. M., at Andragendet ikke anbefales, da Bebyggelse det paagældende Sted ikke er ønskelig, idet der ikke i Omraadet findes Kloakanlæg, og dette vanskelig kan etableres. Det indstilles samtidig, at Køberne af Parcellerne faar Meddelelse om, at Kommunen ikke vil bekoste Kloakanlægget, og at der vil blive krævet et dobbelt Kloaksystem, nemlig et for Overflade- og Grundvand og et andet for Spildevand. (J. Nr. 17.) — Indstillingen tiltraadtes, og det vedtoges at give Udstykningsandragendet Paategning om, at Andragendet ikke anbefales af Byrådet.

5. Andragender af 19. og 24. Oktober d. A. fra Landinspektør Hjalmar Kofoed om Udstykning af Matr.-Nr. 348 a Markj., tilhørende Herman Hansen, og Matr.-Nr. 339 b Markj., tilhørende Vilhelm Jacobsen. — Gade- og Vejudvalget indstiller under 18. d. M., at Andragenderne ikke anbefales, da der ikke bør skabes Muligheder for Bebyggelse de paagældende Steder. I øvrigt indstilles det, at Fredningsnævnet gøres opmærksom paa Forholdet, da Bebyggelse af de paagældende Grunde vil være i Strid med Fredningsloven, ligesom Bebyggelse af Parcellen af Matr.-Nr. 339 b Markj. er i Strid med Bestemmelserne om Oversigtsarealer. (J. Nr. 17.) — Tilbage-sendes for Udstykningssagen for Matr.-Nr. 348 a's Vedkommende med Anmodning til Gade- og Vejudvalget om at fremskaffe en Parcelplan for hele Arealet, medens Udstykningssagen for Matr.-Nr. 339 b tilstilles Ministeriet med Bemærkning om, at Raadet ikke kan anbefale Andragendet, da Bebyggelse vil være i Strid med Oversigtsbestemmelserne.

6. Anmodning fra Bornholmernes Hjælpefond om at tegne Medlemskab i Fonden. — Kasse- og Regnskabsudvalget indstiller under 18. d. M., at Kommunen tegner sig som Medlem med 100 Kr. een Gang for alle. (J. Nr. 76.) — Indstillingen tiltraadtes.

7. Anmodning af 13. d. M. fra Foreningen »Dannevirke« om Tilskud til Drift af et Soldaterhjem, der agtes indrettet i Østergade 58, Rønne. — Kasse- og Regnskabsudvalget indstiller under 18. d. M., at der ydes et aarligt Bidrag paa 600 Kr. til Drift af Soldaterhjem, samt at Beløbet bevilges paa Kontoen for Tilskud til kulturelle og veldædige Formaal. (J. Nr. 76.) — Indstillingen tiltraadtes ved 1. Behandling.

8. Andragende af 6. d. M. fra Det bornholmske Ejendomsselskab A/S om Skattefritagelse for de sidst opførte 25 svenske Træhuse. — Kasse- og Regnskabsudvalget indstiller under 18. d. M., at der meddeles Skattefritagelse, og at Ejendommene opføres paa Fortegnelsen over skattefritagne Ejendomme. (J. Nr. 13.) — Bevilgedes Skattefritagelse.

9. Andragende af 24. f. M. fra Rønne kommunale Ungdomsskole om Godkendelse af Skoleplanen og om Tilskud. — Skolekommissionen indstiller under 19. d. M., at Andragendet anbefales, og at der ydes gratis Lokale med Lys, Varme og Rengøring samt et Tilskud paa Kr. 3,40 pr. Undervisningstime. (J. Nr. 734.) — Indstillingen tiltraadtes.

10. Havneudvalgets Indstilling af 17. d. M. om, at der i Reglementet for Forvaltningen af Rønne Havn indføres i § 3 efter 5. Linie:

»En Havneingeniør.

En Gartner.«

samt i § 3 under Lønninger som nyt Stykke:

»Som Havneingeniør fungerer Byens Stadsingeniør, og Havnekassen yder til Kommunekassen $\frac{1}{2}$ af hans Løn.

Som Gartner fungerer Byens Kommunegartner, og Havnekassen yder til Kommunekassen $\frac{1}{3}$ af hans Løn. (J. Nr. 31.) — Indstillingen tiltraadtes.

11. Havneudvalgets Indstilling af 17. d. M. om, at der installeres en Centralvarmekedel i Havnearbejdernes Omklædnings- og Spisehus paa Havnen, samt at der i Forbindelse dermed indrettes et Rum til Opbevaring af Brændsel. Udgiften andrager ca. 1200 Kr., som det foreslaas afholdt af Havnens Kasse, idet det indstilles, at Ministeriets Samtykke indhentes her- til. (J. Nr. 35.) — Indstillingen tiltraadtes.

12. Anmodning af 29. Oktober d. A. fra Beboerne i den østlige Del af Sct. Mortensgade om at faa Gaden reguleret, saa den faar samme Bredde som den vestlige Del. — Gade- og Vejudvalget indstiller under 18. d. M., at Sagen henlægges, da Omforandringen vil medføre en Udgift paa ca. 50.000 Kr., og da der for Tiden og inden for de nærmeste Aar er mange og mere nødvendige Gadearbejder paa Arbejdsplanen. (J. Nr. 0031/412.) — Indstillingen tiltraadtes.

13. Sundhedskommissionens Skrivelse af 8. f. M. med Henstilling om, at Tevandsbækken rørlægges i fornøden Udstrækning. — Gade- og Vejudvalget indstiller under 18. d. M., at Spørgsmaalet om Rørlægning af Tevandsbækken udskydes, indtil der foreligger Detailplaner for den paatænkte nye Vej fra Aakirkebyvej til Zahrtmannsvej, idet Kloaken i denne Vej formentlig faar Indflydelse paa Tevandsbækkens Løb. (J. Nr. 43.) — Indstillingen tiltraadtes, og det vedtoges at henstille til Udvalget for Gader og Veje at tage Spørgsmaalet om Udarbejdelse af Detailplaner for den nye Vej fra Aakirkebyvej til Zahrtmannsvej op snarest.

14. Indstilling af 18. d. M. fra Udvalget for Gader og Veje om, at forskellige Gader af sekundær Karakter lukkes, saaledes at Fortovene i

Hovedgaderne føres lige igennem, hvilket dog ikke forhindrer, at der kan cykles og køres i de paagældende Gader, men der skal udvises særlig Forsigtighed ved Udkørsel til de mere befærdede Gader. Indstillingen gaar ud paa, at der i Forbindelse med Gadereguleringen bliver Tale om følgende Strækninger:

Tværstræde mellem Storegade og Kajstræde.

— — St. Torvegade og Nørregade.

Ll. Tværstræde mellem Nørregade og Møllegade.

Fiskerbakken,

Smallegade.

Finnestræde.

Murergade,

samt at følgende Strækninger lukkes, efterhaanden som det falder naturligt ved mindre Reparationsarbejder:

Lille Magstræde.

Lygtestræde fra Storegade mod Fyret.

Lille Mortensgade, Rendegade og Slippen.

Teaterstræde.

Snorregade.

Hovedvagtsgade.

Slagterstræde.

Udvalget indstiller samtidig, at Spørgsmaalet om Antoniestræde tages op til fornyet Behandling, efter at Politiet har oplyst, at Lukningen kun betyder, at Gaden har en sekundær Karakter. (J. Nr. 0031/412.) — Indstillingen tiltraadtes, og det vedtoges at lukke de foreslaede Gader samt søge Ministeriets Godkendelse til ogsaa at lukke Antoniestræde.

15. 2. Behandling af den i Byraadets forrige Møde under Pkt. 11 behandlede Indstilling fra Kasse- og Regnskabsudvalget om Køb af Arealer fra »Louisenhøj« for en Pris af 5000 Kr. pr. Tønde Land samt Mageskifte med Vognmand H. P. Andersens Enke og derefter Afstaaelse af dette Areal til Gaardejer Chr. Holm, Sejersgaard, for en Pris af 3.000 Kr. pr. Tønde Land. (J. Nr. 123/851.) — Indstillingen tiltraadtes ved 2. Behandling.

16. Andragender af 25. f. M. fra Lærer Ejnar Just Petersen og Lærerinde Asta Just Petersen om Afsked uden Pension fra den 1. December d. A. at regne. — Skolekommissionen indstiller under 19. d. M., at Andragenderne imødekommes og anbefales, og at det indstilles til Ministeriet, at paagældende bevilges Afsked, idet det samtidig over for de paagældende udtales, at for saa vidt de senere maatte ønske paa ny at indtræde som fast Lærer og Lærerinde, vil der herfra blive taget Hensyn hertil, saa snart der er ledige Embeder. (J. Nr. 722.) — Indstillingen tiltraadtes, og det vedtoges at anbefale Andragenderne om Afsked.

17. Skolekommissionens Indstilling af 19. d. M. til Besættelse af de i Henhold til den ny Lærerlønningslov oprettede 7 Overlærerembeder. Der indstilles:

Kantor Ebbe Juul Nielsen,
 Lærer Carl Chr. Håkansson,
 Lærer Hans Holger Madsen,
 Lærer Aage Engell,
 Lærerinde Helga Blang,
 Lærerinde Dagny Thomsen,
 Lærerinde Hedvig Thomsen.

(J. Nr. 722.) — Indstillingen tiltraadtes.

18. Andragende af 6. d. M. fra Arbmd. Karl Kofoed, Fabriksvej 11, om Forhøjelse af Huslejetilskuddet som børnerig Familie, efter at der er sket Familieforøgelse den 2. d. M. — Kasse- og Regnskabsudvalget indstiller under 18. d. M., at Huslejetilskuddet fra 1. Januar 1947 at regne fastsættes efter Reglerne for 5 Børn. (J. Nr. 153.) — Indstillingen tiltraadtes.

19. Bornholms Amts Skrivelse af 5. d. M. om Byraadets Udtalelse over Ansøgning fra Martha Minna Pedersen, Ellekongstræde 1, om Indfødsret. — Det sociale Udvalg meddeler under 13. d. M., at man finder det betænkeligt paa nuværende Tidspunkt at anbefale paagældende til dansk Indfødsret. (J. Nr. 863.) — Indstillingen tiltraadtes, og det vedtoges at give Ansøgningen Paategning om, at Raadet ikke anbefaler denne.

20. Det sociale Udvalgs Indstilling af 19. d. M. om, at der tillægges Reg. Nr. 3527, Aldersrente, uanset at paagældende ikke er fyldt 65 Aar. — Indstillingen tiltraadtes enstemmigt.

21. Det sociale Udvalgs Indstillinger af 12. og 19. d. M. om, at der i Henhold til Forsorgslovens § 296 ydes Kommunehjælp til Supplering af Arbejdsfortjeneste til Reg. Nr. 835 105 Kr. til Indkøb at Lagner, Reg. Nr. 1189 70 Kr. til Husleje for 2 Maaneder, Reg. Nr. 4856 75 Kr. til Beklædning til Hustruen. — Indstillingen tiltraadtes enstemmigt.

Mødet den 13. Januar 1947.

1. Sager til Efterretning:

- a. Skrivelser af 21. og 23. December 1946 fra Ministeriet for Landbrug og Fiskeri med Approbation paa Udstykning af Matr.-Nr. 795 a Bygr. og 18 d Markj. (J. Nr. 17.)
- b. Arbejds- og Socialministeriets Skrivelse af 21. December 1946, hvorefter der vil blive anvist en Rest paa Statsrefusionen for 1945—46 paa Kr. 90.654,27, medens Kommunen faar anvist i mellemkommunal Refusion 300.375 Kr. og skal svare til Refusionsforbundet 242.107 Kr., saaledes at der tilkommer Kommunen fra Refusionsforbundet 58.268 Kr. Desuden skal der af Kommunen indbetales 61.226 Kr. som Andel af Statstilskud til Arbejdsløshedskasser og Fortsættelseskasser samt 5.380 Kr. som Andel i Udgifterne i Henhold til Folkeforsikringslovens § 13. (J. Nr. 0352.)

- c. Sammes Bekendtgørelse af 23. December 1946 om Befordringsgodtgørelse samt Time- og Dagpenge til Medlemmer af Børneværnsudvalgene samt til de af disse Udvalg og af de sociale Udvalg benyttede Medhjælpere. (J. Nr. 56.)
- d. Handelsministeriets Bekendtgørelse af 18. December 1946 om Ophævelse af Gyldigheden af visse Rationeringskort. (J. Nr. 913.)
- e. Sammes Bekendtgørelse af 18. December 1946 angaaende Tekstil-Rabatkort. (J. Nr. 913.)
- f. Sammes Bekendtgørelse af 19. December 1946 om Handel med indenlandsk Gavntræ. (J. Nr. 120.)
- g. Sammes Bekendtgørelse af 23. December 1946 om Rationering af Kaffe, Te og Kakaomel. (J. Nr. 913.)
- h. Sammes Bekendtgørelse af 23. December 1946 om Rationeringen af Smør og Margarine. (J. Nr. 913.)
- i. Sammes Bekendtgørelse og Cirkulære af 4. Januar 1947 angaaende Rationeringen af Tekstilvarer. (J. Nr. 913.)
- j. Indenrigsministeriets Skrivelser af 20. December 1946 og 6. Januar 1947 om Bevilling af Statslaan til Genopførelse af Beboelseshuse paa Matr.-Nr. 615 Bygr., tilhørende Henry M. V. Dam, 16.000 Kr. — Matr.-Nr. 88 Bygr., tilhørende Enke Hansine Pedersen, 20.000 Kr. — Matr.-Nr. 362 ab Bygr., tilhørende Frk. Agnes Petersen, 85.000 Kr. — Matr.-Nr. 363 a Bygr., tilhørende Skræddermester Karl Johansen, 51.500 Kr. — Matr.-Nr. 651 Bygr., tilhørende Murersv. Edvard Georg Andersen, 16.000 Kr. — Matr.-Nr. 685 eh Bygr., tilhørende Enke Elna Hansen, 15.300 Kr. (J. Nr. 158.)
- k. Sammes Skrivelse af 8. Januar 1947 med Dispensation fra Bygningslovens § 21 for Matr.-Nr. 44 Bygr., tilhørende Kioskejer A. Wahlquist. (J. Nr. 152.)
- l. Sammes Skrivelse af 3. Januar 1947 med Dispensation fra Bygningslovens § 21 for Matr.-Nr. 461 Bygr., tilhørende Renseriejer Frank Mogens. (J. Nr. 152.)
- m. Ministeriet for offentlige Arbejders Skrivelse af 28. December 1946 med Tilladelse til at anvende ca. 25.000 Kr. af Havnens Kassebeholdning til Istandsættelse af en Havnen tilhørende Lodsbaad samt til Udskiftning af Baadens Motor. (J. Nr. 354.)
- n. Undervisningsministeriets Skrivelse af 3. Januar 1947 om, at Skoleinspektør Alfred Juul er fritaget for at tiltræde Embedet som Skoleinspektør ved Rønne kommunale Skolevæsen. (J. Nr. 722.)
- o. Sammes Skrivelse af 3. Januar 1947 om, at Viceinspektør Hans Benthin, Randers, er udnævnt til Skoleinspektør ved Rønne kommunale Skolevæsen fra 1. Januar 1947 at regne. (J. Nr. 722.)
- p. Skattedepartementets Cirkulære af 20. December 1946 angaaende Opførelse af Varelagre m. v. (J. Nr. 04.)
- q. Sammes Meddelelse af 20. December 1946 angaaende Fritagelse for Indkomstsskatning af midlertidigt Tillæg m. v. til Alders- og Invaliderentenydere. (J. Nr. 04.)

- r. Skattedepartementets Cirkulære af 21. December 1946 angaaende Beskatning for 1947—48 af visse Skovejeres Indtægt ved Merhugst. (J. Nr. 04.)
- s. Sammes Meddelelse af 27. December 1946 angaaende ekstraordinære, skattefri Henlæggelser til Imødegaaelse af paa Grund af Krigsforholdene udskudte Udgifter til Vedligeholdelser, Reparationer og Erstatningsanskaffelser. (J. Nr. 04.)
- t. Sammes Meddelelse af 2. Januar 1947 om Ændring af de i Statsskatte-loven fastsatte Frister for Indgivelse af Selvangivelse og Foretagelse af Ligningsarbejdet m. v., for saa vidt angaar skattepligtige Selskaber og Foreninger. (J. Nr. 04.)
- u. Dansk Tandlægeforenings Skrivelse af 23. December 1946 med Op-sigelse af Overenskomsten vedrørende Skoletandpleje i Anledning af, at Honoraret forhøjes, dog ikke over $33\frac{1}{3}$ % af det nu udbetalte Honorar. (J. Nr. 7261.)
- v. Kongeriget Danmarks Hypotekbanks Skrivelse af 20. December 1946 om, at Statslaanet, stort oprindeligt 4.200 Kr., i Matr.-Nr. 211 f Markj. er indfriet. (J. Nr. 15.)
- x. Ligningskommissionens Skrivelse af 27. December 1946 om, at Sten-hugger Valdemar Olsen er valgt til Formand og Kontorbestyrer Hjalmar Olsen til Næstformand for Rønne Ligningskommission. (J. Nr. 0184.)
- y. Indberetning vedrørende Detailpriser i Januar Maaned 1947, der under 8. Januar 1947 er indsendt til det statistiske Departement. (J. Nr. 05.)
- z. Havnefogedens Indberetning om Skibsfarten paa Rønne Havn i December Maaned 1946 samt i Aaret 1946. (J. Nr. 309.)

2. Andragende af 13. f. M. fra Landinspektør Hjalmar Kofoed om Sammenlægning af Matr.-Nr. 786 og 789 b Bygr., tilhørende Bjarne Hansen. (J. Nr. 17.) — anbefales.

3. 2. Behandling af den i Byraadets forrige Møde under Punkt 7 be-handlede Indstilling af 18. f. M. fra Kasse- og Regnskabsudvalget om Bevilling af 600 Kr. som Tilskud til Drift af et Soldaterhjem her i Byen. (J. Nr. 76.) — Indstillingen vedtoges ved 2. Behandling.

4. Kasse- og Regnskabsudvalgets Indstilling af 6. d. M. om, at der for 1946—47 ydes et Ekstratilskud paa 10.000 Kr. til Amts-Biblioteket, og at Beløbet efterbevilges paa Konto 29,1: Tilskud til kulturelle og veldædige Formaal. (J. Nr. 74.) — Indstillingen tiltraadtes ved 1. Behandling.

5. Sammes Indstilling af 6. d. M. om, at der ydes en Bevilling paa 8.000 Kr. til Oprettelse af et Hjem, hvor de fremmede Haandværkere i Rønne kan opholde sig i deres Fritid, idet Hjemmet agtes indrettet i en af de svenske Barakker ved Borgmester Niensens Vej og administreres af en Komité, der selv bekoster Inventaret, medens Kommunen leverer nødvendigt Lys og Varme. (J. Nr. 76.) — Indstillingen tiltraadtes ved 1. Behandling.

6. Andragende af 10. April 1946 fra Rønne Idrætsforening om Tilskud i Anledning af, at Foreningen ikke kan klare sine økonomiske Forpligtelser,

efter at Foreningens Badeanstalt paa Grund af Havneudvidelsen blev nedtaget i Vinteren 1943—44. — Havneudvalget indstiller under 10. d. M., at Ministeriets Tilladelse indhentes til, at der af Havnens Kasse ydes et Tilskud paa 3.000 Kr. een Gang for alle. (J. Nr. 76.) — Indstillingen tiltraadtes, og det vedtoges at indhente Ministeriets Tilladelse til at yde Idrætsforeningen 3.000 Kr. i Tilskud.

7. Andragende af 4. d. M. fra Arbejdernes Oplysningsforbunds Aftenskole om Godkendelse af Skoleplanen for Aftenskolens Hold 9 samt om de sædvanlige Tilskud. — Borgmesterkontoret foreslaar, at der ydes de sædvanlige Tilskud, nemlig vederlagsfrit Lokale med Lys, Varme og Rengøring samt 3 Kr. pr. Undervisningstime. (J. Nr. 731.) — anbefaledes, og det foreslaaede Tilskud bevilgedes.

8. Ligningskommissionens Skrivelse af 27. f. M. med Fortegnelse over 172 Skatteydere, der er optaget paa III Tillægsligning for 1946—47 med personlig Kommuneskat 17.067,38 Kr. og Menighedsafgift 529,20 Kr. (J. Nr. 04.) — Tilstilles Kommunekontoret til videre Foranstaltning.

9. Belysningsudvalgets Indstilling af 7. d. M. om, at den Maskinmester E. Brøndel af Byraadet under 28. April 1944 meddelte Autorisation som elektrisk Installatør inddrages, da paagældende er fratraadt sin Stilling ved Rønne Granitværk. (J. Nr. 21.) — Indstillingen tiltraadtes, og den meddelte Autorisation inddrages.

10. Kasse- og Regnskabsudvalgets Skrivelse af 6. d. M. om, at Indenrigsministeriet har meddelt, at det ikke vil kunne godkende, at der ydes Borgmesteren almindeligt pensionsgivende Tillæg saaledes som vedtaget i Byraadets Møde den 9. September 1946, samt at Den danske Købstadforening fortroligt har meddelt, at Maksimumslønninger for Borgmestre i Byer med over 9000 Indbyggere vil kunne fastsættes til 11.500 Kr. + Reguleringstillæg og Stedtillæg som for Statens Tjenestemænd, hvorfor Kasse- og Regnskabsudvalget indstiller, at Indenrigsministeriets Samtykke indhentes til, at det Borgmesteren tilkommende Vederlag fra 1. April 1946 at regne fastsættes til 11.500 Kr. + Reguleringstillæg og Stedtillæg som for Statens Tjenestemænd, for Tiden henholdsvis 3.600 og 432 Kr. (J. Nr. 02.) — Indstillingen tiltraadtes, og det vedtoges at fastsætte Borgmesterens Vederlag til 11.500 Kr. + Reguleringstillæg og Stedtillæg som for Statens Tjenestemænd og indhente Ministeriets Samtykke hertil.

11. Ligningskommissionens Indstillinger af 23. og 27. f. M. om, at der afkræves følgende Efterbetaling for for lidt erlagt Kommuneskat og Menighedsafgift:

Direktør Herman Fagerlund:

Personlig Kommuneskat for 1941—42 — 1945—46	Kr. 4.392,60
Tillæg i H. t. Kommuneskattelovens § 43.	» 2.196,30
Menighedsafgift	» 221,34

Kr. 6.810,24

Direktør Herman Fagerlund:

Personlig Kommuneskat for 1946—47 Kr. 199,80

Bankass. Chr. Niebe Holm:

Personlig Kommuneskat for 1938—39 — 1945—46 Kr. 4.917,80

Tillæg i H. t. Kommuneskattelovens § 43. » 8.812,39

Menighedsafgift. » 282,31

Kr. 14.012,50

Pens. Politibetjent Aksel Niebe:

Personlig Kommuneskat for 1937—38 — 1945—46 Kr. 2.518,50

Tillæg i H. t. Kommuneskattelovens § 43. » 3.718,17

Menighedsafgift » 146,33

Kr. 6.383,00

Handelsgartner Ernst Nielsen:

Personlig Kommuneskat for Aaret 1946—47 Kr. 799,20

Menighedsafgift » 26,64

Kr. 825,84

A/S De forenede Granitbrud:

Aktieselskabsskat for 1946—47 Kr. 295,00

Kasse- og Regnskabsudvalget foreslaar under 6. d. M., at Indstillingerne tiltrædes. (J. Nr. 04/043.) — Indstillingen tiltraadtes.

12. Sammes Indstilling af 24. f. M. med 22 Andragender om Nedsættelse eller Eftergivelse af personlig Kommuneskat og Menighedsafgift for 1944—45 — 1946—47. — Kasse- og Regnskabsudvalget foreslaar under 6. d. M., at Indstillingen tiltrædes. — Indstillingen tiltraadtes.

13. Sammes Indstilling af 27. f. M. med 2 Andragender om Eftergivelse af paalignet Statsskat samt Skatter til den fælleskommunale Udligningsfond. — Kasse- og Regnskabsudvalget foreslaar under 6. d. M., at Indstillingen tiltrædes. — Indstillingen tiltraadtes.

14. Den borgerlige Valggruppes Indstilling om, at Fru Handelsskoleforstander N. M. Petersen vælges som Tilsynsførende med Plejebørn i Stedet for Fru Asta Just Petersen, der er fraflyttet Byen. — Indstillingen tiltraadtes, og det vedtoges at vælge Fru Handelsskoleforstander N. M. Petersen som Tilsynsførende med Plejebørn for den resterende Del af Byraadsperioden.

15. Det sociale Udvalgs Indstilling af 9. d. M. om, at der i Henhold til Forsorgslovens § 296 ydes Kommunehjælp til Supplering af Arbejdsfortjeneste til Reg. Nr. 2317 med 1,02 Kr. daglig til Mælk i Tiden $\frac{1}{1} - \frac{31}{3}$ 1947. — Indstillingen tiltraadtes enstemmigt.

Mødet den 27. Januar 1947.

1. Sager til Efterretning:

- a. Handelsministeriets Cirkulære af 4. Januar 1947 vedrørende Brænde i Hugstaaret 1946—47. (J. Nr. 912.)
- b. Sammes Cirkulære af 13. Januar 1947 vedrørende Rationeringen af Tekstilvarer. (J. Nr. 913.)
- c. Indenrigsministeriets Cirkulære af 8. Januar 1947 om Forlængelse af Gyldigheden af Lov Nr. 307 af 29. Juni 1945 om Tillæg til Indkvarteringslovgivningen. (J. Nr. 85.)
- d. Sammes Cirkulære af 15. Januar 1947 angaaende Lov af 30. December 1946 om Ændringer i og Tilføjelser til Lejeloven. (J. Nr. 1501.)
- e. Sammes Skrivelse af 15. Januar 1947 med Indenrigsministeriets Krav til Projekteringen og Udførelsen af Etagebyggeri, til hvis Opførelse dersøges Statslaan. (J. Nr. 15.)
- f. Sammes Skrivelse af 10. Januar 1947 om, at Overretssagfører J. Bojesen Koefoed for et Tidsrum af 3 Aar fra 15. Januar 1947 er genudnævnt til Overligningskommissær og Inkassator Aksel Jensen for samme Tidsrum som Suppleant for Overligningskommissæren i Rønne Købstadkommune. (J. Nr. 0136.)
- g. Sammes Skrivelse af 9. Januar 1947 med Dispensation for Bygningslovens § 21 for Matr.-Nr. 632 b Bygr., tilhørende Slagtermester Th. Funch. (J. Nr. 152.)
- h. Sammes Skrivelser af 18. og 20. Januar 1947 om Bevilling af Statslaan til Genopførelse af bomberamte Huse paa Matr.-Nr. 647 a Bygr., tilhørende Barber Gunnar Skov, 8.300 Kr. — Matr.-Nr. 76 Bygr., tilhørende Arbmd. Thor Lintrup Larsen, 10.400 Kr. — Matr.-Nr. 1750 Bygr., tilhørende Billedhugger Adolf O. Svendsen, 14.500 Kr. — Matr.-Nr. 1398 Bygr., tilhørende Arbmd. Ernst Persson, 12.500 Kr. (J. Nr. 158.)
- i. Landbrugsministeriets Bekendtgørelse af 21. December 1946 om Handel med og Maksimalpriser for Gavntre fra Landets Skove og Plantager m. m. (J. Nr. 914.)
- j. Sammes Bekendtgørelse af 15. Januar 1947 vedrørende Optagning og Transport af samt Handel med Brunkul. (J. Nr. 9127.)
- k. Ministeriet for offentlige Arbejders Skrivelse af 13. Januar 1947 om, at Ministeriet er villigt til at yde et Tilskud paa 85 %, dog ikke udover 343.570 Kr., til Udførelse af særlige Vejarbejder ved Udbygning af Snellemark og Nygade i Rønne. (J. Nr. 412.)
- l. Undervisningsministeriets Skrivelser af 20. Januar 1947 om, at Lærer Einar Just Petersen og Lærerinde Asta Just Petersen er bevilget Afsked uden Pension fra den 30. November 1946 at regne. (J. Nr. 722.)
- m. Hærens Bygningstjenestes Skrivelse af 17. Januar 1947 med Genpart af den approberede Overenskomst vedrørende Aftagning af Spildevand fra Almegaardslejren. (J. Nr. 83.)

- n. Skrivelse af 16. Januar 1947 fra Boligselskabet af 1942 i Rønne om, at Selskabet har valgt Tømrer Robert Kure og Skatteopkræver Alfred Dellgren som Medlemmer af Udvalget for Boliganvisning for de Tilfælde, hvor det drejer sig om Lejligheder i Boligselskabets Ejendomme. (J. Nr. 154.)
- o. Reguleringskommissionen for Rønne og Nexø Købstæders Skrivelse af 22. Januar 1947 med Retningslinier for Reguleringskommissionens afsluttende Arbejde samt Udskrift af Kommissionens Forhandlingsprotokol vedrørende Møderne den 16. December 1946 og den 4. Januar 1947 og Udskrift af Kendelsesbogen vedrørende Byggelinie paa Matr.-Nr. 560 og 883 m. fl. Bygr. (J. Nr. 0031.)
- p. Det statistiske Departements Spørgeskema angaaende Byggevirksoheden i Oktober Kvartal 1946, der under 16. Januar 1947 er indsendt i udfyldt Stand. (J. Nr. 05.)
- q. Bornholms Amts Skrivelse af 11. Januar 1947 med Oversigt over arbejdssøgende pr. 27. December 1946, der for Rønnes Vedkommende udviste, at der var tilmeldt 188 egentlig arbejdssøgende, heraf 5 Kvinder, og 204 betinget arbejdssøgende, heraf 2 Kvinder. (J. Nr. 510.)
- r. Sammes Skrivelse af 21. Januar 1947 med Oversigt over Antallet af tilmeldte Medlemmer til Amts-Arbejdsanvisningskontoret den 27. December 1946, der udviste, at der for Rønnes Vedkommende i alt var tilmeldt 2570, heraf 350 Kvinder. (J. Nr. 510.)
- s. Folkeregistrets Indberetning af 15. Januar 1947, hvorefter Folketallet den 31. December 1946 i alt udgjorde 12.016 Personer.
2. Andragende af 7. d. M. fra Landinspektør Hjalmar Kofoed om Sammenlægning af Matr.-Nr. 140 b, 160 b og 161 Bygr., tilhørende Hans Larsen. (J. Nr. 17.) — Anbefales.
3. Andragende af 19. November f. A. fra Landinspektør Hjalmar Kofoed om Grænseforandring og derefter Udstykning af Matr.-Nr. 545 c og 544 Bygr., tilhørende henholdsvis Thea Andersen og H. M. Lyster. (J. Nr. 17.) — Anbefales.
4. 2. Behandling af den i Byraadets forrige Møde under Pkt. 4 behandlede Indstilling af 6. d. M. fra Kasse- og Regnskabsudvalget om Bevilling af 10.000 Kr. paa Konto 29 som Tilskud til Bornholms Amts-Bibliotek for 1946—47. (J. Nr. 74.) — Indstillingen tiltraadtes ved 2. Behandling.
5. 2. Behandling af den i Byraadets forrige Møde under Pkt. 5 behandlede Indstilling af 6. d. M. fra Kasse- og Regnskabsudvalget om Bevilling af 8.000 Kr. til Oprettelse af et Fritidshjem for fremmede Arbejdere i en af de svenske Barakker ved Borgmester Nielsens Vej, idet Kasse- og Regnskabsudvalget under 20. d. M. indstiller, at Indstillingen fastholdes uanset Henvendelsen om at indrette Fritidshjemmet i Amtstuens Bygninger, hvor Staten vil være villig til at yde 35 % af Udgifterne til Istandsættelsen, for saa vidt Fritidshjemmet samtidig indrettes til Børn i den skolepligtige Alder. (J. Nr. 76.) — Indstillingen tiltraadtes ved 2. Behandling.

6. Andragende af 5. d. M. fra Byens Journalister om Fritagelse for Afgift til det offentlige af 2 Forestillinger, der er afholdt Søndag den 22. December f. A. til Fordel for Præsternes Juleindsamling. — Kasse- og Regnskabsudvalget indstiller under 20. d. M., at der meddeles Fritagelse for den Kommune tilkommende Andel af Afgiften. (J. Nr. 75.) — Indstillingen tiltraadtes, og det vedtoges at meddele Fritagelse for den Kommune tilkommende Andel af Afgiften.

7. Indenrigsministeriers Skrivelse af 20. December f. A. om, at Indenrigsministeriet vil være sindet at godkende det indsendte Forslag til Byplanvedtægt for Rønne Købstads Bygrunde, for saa vidt der foretages forskellige Rettelser. — Kasse- og Regnskabsudvalget meddeler under 20. d. M., at Spørgsmaalet har været forelagt Bygningskommissionen, der kan tiltræde de af Ministeriet foreslaaede Rettelser med Undtagelse af Ændringen i § 7, hvor der som nyt Punktum ønskes tilføjet:

»Lempelser med Hensyn til Bestemmelserne i § 2 kan dog kun gives med Indenrigsministeriets Godkendelse.«

Kasse- og Regnskabsudvalget indstiller, at Bygningskommissionens Forslag tiltrædes, og at den tidligere Affattelse fastholdes, saaledes at Byraadet har Ret til at give Dispensation fra Bestemmelserne i § 2, idet Byraadet formentlig har særligt Kendskab til og Indsigt i de lokale Forhold. (J. Nr. 0031.) — Indstillingen tiltraadtes.

8. Kasse- og Regnskabsudvalgets Indstilling af 20. d. M. om, at der meddeles en Bevilling til Dækning af Afholdelse af Arkitektudgifterne ved Undersøgelse af en Ændring af Lokalerne i Kommunens Administrationsbygning, saaledes at denne Ændring eventuelt iværksættes i Forbindelse med Udbedring af Krigsskaden. (J. Nr. 024.) — Indstillingen tiltraadtes.

9. Udtalelse fra Ungdomsorganisationernes Fællesraad i Rønne vedrørende Løsning af Ungdommens kulturelle og sociale Problemer. — Skolekommissionen indstiller under 23. d. M., at der i Overensstemmelse med Ungdomskommissionens Cirkulære af 21. Juni f. A. nedsættes et kommunalt Ungdomsudvalg paa 9 Medlemmer, hvoraf Byraadet vælger 5 og Ungdomsorganisationerne 4, idet dog Skolekommissionen intet har at indvende imod Forslaget fra Ungdomsorganisationernes Fællesraad om, at Byraadets 5 Repræsentanter vælges med 3 af Byraadets Midte og 2 uden for Byraadet efter Forslag fra Ungdomsorganisationernes Fællesraad. (J. Nr. 7341.) — Indstillingen tiltraadtes.

10. Andragende af 12. f. M. fra Peder Dahl Thorsen, Østergade 58, til Politimesteren om Bevilling til at drive Beværtning uden Ret til Udskænkning af stærke Drikke i Ejendommen Østergade 58, hvor der agtes indrettet Soldaterhjem. — Bevillingsnævnet meddeler under 20. d. M., at Nævnet for sit Vedkommende har vedtaget at meddele Bevillingen og indstiller, at Byraadet tiltræder, at der meddeles Andrageren Beværterbevilling uden Ret til Udskænkning af stærke Drikke i Ejendommen Østergade 58. (J. Nr. 842.) — Indstillingen tiltraadtes.

11. Kasse- og Regnskabsudvalgets Indstilling af 21. d. M. om, at Kommunen erhverver ca. 5 Tdr. Land af den Avlsbruger Alfred Jørgensen, Rønne Vang, tilhørende Ejendom Matr.-Nr. 232 m. fl. af Rønne Købstads Markjorder for en Pris af 5.000 Kr. pr. Td. Land efter Landinspektørens Opmaaling eller ca. 25.000 Kr., idet det samtidig er en Aftale, at Kommunen har Forkøbsret til Bygningerne med den tilbageblevne Jord samt Ret til efter nærmere Forhandling at erhverve det til Ejendommen hørende Drivhus og Mistbænkvinduer. — Udvalget indstiller samtidig, at Arealet omkring Ejendommen — evt. i Forbindelse med Drivhuset og Mistbænkvinduerne — søges udlejet til en Gartner, medens Arealet, der er beliggende ved Teglværket, ca. 9 Skæpper Land, overlades Arbejdsanstalten til Dyrkning. (J. Nr. 123.) — Indstillingen tiltraadtes ved 1. Behandling.

12. Sammes Indstilling af 20. d. M. om, at Kommunen af Avlsbruger Johannes Jensen, »Højvang«, erhverver et Areal paa ca. 1 Td. Land for 4.000 Kr. pr. Td. Land efter Landinspektørens Opmaaling og atter afhænder dette til Gaardejer Chr. Holm, Sejersgaard, for 3.000 Kr. pr. Td. Land som Erstatning for den Jord, der i sin Tid blev afstaaet til Militærlejren. (J. Nr. 123/851.) — Indstillingen tiltraadtes ved 1. Behandling.

13. Sammes Indstilling af 20. d. M. om, at der gives Boligselskabet af 1942 i Rønne Tilsagn om at overtage det Areal, Kommunen har erhvervet vest for Avlsbrugerejendommen »Louisenhøj«, saaledes at Boligselskabet bliver i Stand til at planlægge et socialt Boligbyggeri med Etagebebyggelse paa det paagældende Areal, og saaledes at Arbejdet kan udføres, efterhaanden som Behovet er til Stede. Det indstilles, at Købesummen fastsættes til Kommunens egen Kostpris + Udgifter til Gadeanlæg med tilhørende Ledningsnet. (J. Nr. 123.) — Indstillingen tiltraadtes ved 1. Behandling.

14. Sammes Indstilling af 20. d. M. om, at der afstaaes et mindre Areal af den Kommunen tilhørende Grund vest for Borgmester Nielsens Vej til Møbelsnedker Oluf Andersen, Eginggade 18, til Forening med en Parcel, paagældende har erhvervet af Konsul M. Th. Bidstrup, idet det samtidig indstilles, at Købesummen fastsættes til 2 Kr. pr. Kvadratalen + Vej- og Fortovsafgifter. (J. Nr. 123.) — Indstillingen tiltraadtes, og det vedtoges at afhænde Arealet.

15. Indenrigsministeriets Skrivelse af 22. d. M. med Godkendelse af, at § 4, 4. og 5. Stk., i den af Ministeriet under 13. August 1935 stadfæstede Vedtægt for Styrelsen af de kommunale Anliggender i Rønne Købstad med Virkning fra 1. April 1946 erstattes med saalydende Bestemmelse:

»Borgmesteren tillægges et aarligt Vederlag paa 11.500 Kr. samt Regulerings- og Stedtillæg efter de til enhver Tid for Statens Tjenestemænd gældende Regler, jfr. for Tiden Kapitel 4 og 5 i Lov Nr. 301 af 6. Juni 1946 om Statens Tjenestemænd.«,
samt at Ministeriet har godkendt Tillæget til samme Vedtægt vedrørende Borgmesterspension, hvorefter der i Henhold til Tillæggets § 13, 3. og 4. Stk., skal tages Bestemmelse om, at Vedtægten er gældende for den nu-

værende Borgmester og dennes eventuelle Enke fra 1. April 1946, og at denne Beslutning forelægges Indenrigsministeriet til Godkendelse. (J. Nr. 02.) — Toges til Efterretning, idet det vedtoges, at Vedtægten er gældende for den nuværende Borgmester og dennes eventuelle Enke, og at indhente Indenrigsministeriets Godkendelse hertil.

16. Belysningsudvalgets Indstilling af 22. d. M. om, at Kommunen til Sikring af Befolkningens Forsyning med Tørv i den kommende Fyrings-sæson indkøber 2000 Tons jyske Tørv. (J. Nr. 91297.) — Indstillingen tiltraadtes, og Belysningsudvalget blev bemyndiget til at indkøbe indtil 2000 Tons Tørv.

17. Skolekommissionens Skrivelse af 23. d. M. med 7 Ansøgninger til den ledige Stilling som Viceinspektør ved det kommunale Skolevæsen, idet Kommissionen enstemmigt indstiller:

- 1) Lærer Peder V. Jensen, Rønne.
- 2) Lærer Gunnar Jensen, Rønne.
- 3) Lærerinde Maria Pihl, Rønne.

(J. Nr. 722.) — Det vedtoges enstemmigt at anmode Undervisningsministeriet om at kalde Lærer Peder V. Jensen som Viceinspektør fra 1. Februar d. A. at regne.

18. Sammes Skrivelse af 23. d. M. med 5 Ansøgninger til 2 ledige faste Lærerembeder, idet Kommissionen indstiller til det ene Lærerembede:

- 1) Timelærer Kjeld Büchmann-Møller, Rønne,
- 2) fast Vikar Erik Rud Nielsen, Rønne,
- 3) Vikar Mogens Falk, Rønne,

og til det andet Lærerembede:

- 1) Timelærer Axel Tuxværd Elmquist, Rønne,
- 2) fast Vikar Erik Rud Nielsen, Rønne,
- 3) Vikar Karl Edvard Kristensen, Rønne,

idet det indstilles, at Kaldelserne sker pr. 1. Februar d. A. (J. Nr. 722.) — Det vedtoges enstemmigt at indhente Undervisningsministeriets Godkendelse til at kalde fra 1. Februar d. A. at regne til det ene Lærerembede Timelærer Kjeld Büchmann-Møller og til det andet Lærerembede Timelærer Axel Tuxværd Elmquist.

19. Sammes Skrivelse af 23. d. M. om, at der ved Opslaget af de 2 faste Lærerembeder samtidig var anmodet om Oplysning om, hvorvidt Ansøgerne eventuelt ogsaa var Ansøgere til 2 evt. ledigblevne Timelærerembeder, og da disse Timelærerembeder er blevet ledige ved Besættelsen af de faste Lærerembeder, indstiller Skolekommissionen til det ene Timelærerembede:

- 1) fast Vikar Erik Rud Nielsen, Rønne,
- 2) Vikar Karl Edvard Kristensen, Rønne,
- 3) Vikar Mogens Falk, Rønne,

og til det andet Timelærerembede:

- 1) Vikar Karl Edvard Kristensen, Rønne,
- 2) fast Vikar Erik Rud Nielsen, Rønne,
- 3) Vikar Mogens Falk, Rønne,

idet det indstilles, at Kaldelserne sker pr. 1. Februar d. A. (J. Nr. 722.) — Indstillingen tiltraadtes, og det vedtoges at kalde pr. 1. Februar d. A. at regne til det ene Timelærerembede Vikar Erik Rud Nielsen, Rønne, og til det andet Timelærerembede Vikar Karl Edvard Kristensen, Rønne.

20. Belysningsudvalgets Skrivelse af 22. d. M. med 39 Ansøgninger til den opslaaede ledige Stilling som Reserveafleser og -opkræver, idet Udvalget enstemmigt indstiller:

- 1) Ekspedient Svend B. Hansen, Pilestræde 21,
- 2) Knud Olsen Blom, Kajstræde 24,
- 3) Konrad Hansen, Nørrekaasgade 8.

(J. Nr. 023/222.) — Ved skriftlig Afstemning vedtoges det med samtlige 14 Stemmer at ansætte Ekspedient Svend B. Hansen.

21. Det sociale Udvalgs Indstillinger af 24. og 25. d. M. om, at der i Henhold til Forsorgslovens § 296 ydes Kommunehjælp til Supplering af Arbejdsfortjeneste til: Reg.-Nr. 2317 Kr. 32,30 til Fodtøj, Reg.-Nr. 2403 25 Kr. til Sengetøj og 2 Liter Sødmælk daglig i Tiden 24. Januar—31. Marts d. A., Reg.-Nr. 5855 60 Kr. til Beklædning. — Indstillingen tiltraadtes enstemmigt.

22. Sammes Indstilling af 24. d. M. om, at Reg.-Nr. 809, f. ²⁰/₁ 1887, tillægges Aldersrente fra 1. Februar d. A. at regne paa Grund af Sygdom. — Indstillingen tiltraadtes enstemmigt og indsendes til Direktoratets Godkendelse.

Mødet den 10. Februar 1947.

1. Sager til Efterretning:

- a. Arbejds- og Socialministeriets Bekendtgørelse af 29. Januar 1947 om Indtægts- og Formueforhold, der som Regel betinger en Persons Optagelse eller Forbliven i en anerkendt Sygekasse. (J. Nr. 551.)
- b. Handelsministeriets Bekendtgørelse og Cirkulære af 24. Januar 1947 om Fremstilling af Koksgas samt Ændring i Gasrationeringen. (J. Nr. 226.)
- c. Sammes Bekendtgørelse og Cirkulære af 24. Januar 1947 om Ændringer af visse Begrænsninger af Belysningsforbruget m. v. (J. Nr. 216.)
- d. Sammes Cirkulære af 29. Januar 1947 angaaende Rationering af Petroleum og Brændselolie. (J. Nr. 916.)
- e. Indenrigsministeriets Skrivelse af 24. Januar 1947 om, at der ydes Statslaan indtil 22.000 Kr. i Matr.-Nr. 366 b Bygr., tilhørende Tobakshandler Bolethardt Kristjan Jürgensen. (J. Nr. 158.)
- f. Sammes Skrivelse af 31. Januar 1947 om, at Kommunen faar følgende Tilskud fra den fælleskommunale Udligningsfond for 1947—48:

Tilskud til offentlig Forsorg og Folkeforsikring	213.304 Kr.
— » Skoleudgifter	51.240 —
	<hr/>
	264.544 Kr.

(J. Nr. 0351.)

- g. Undervisningsministeriets Skrivelse af 29. Jauuar 1947 om, at der vil blive fremsendt 2.970 Kr. som Tilskud til Realskolen. (J. Nr. 7291.)
- h. Sammes Skrivelse af 1. Februar 1947 med Godkendelse af Skoleplanen for Arbejdernes Oplysningsforbunds Aftenskole, Hold 9. (J. Nr. 731.)
- i. Sammes Skrivelse af 5. Februar 1947 med Godkendelse af, at § 8 i Kommunens Skoleplan affattes saaledes:

»Undervisningen besørgeres af 1 Skoleinspektør, 2 Viceinspektører og det fornødne Antal fast ansatte Lærere og Lærerinder samt Time-lærere og Timelærerinder. For Tiden bestaar Personalet af: 1 Skole-inspektør, 2 Viceinspektører, 16 fast ansatte Lærere, 14 fast ansatte Lærerinder, 2 Timelærere og 1 Timelærerinde samt 1 fast Vikar. Af de fast ansatte Lærere er 1, ligeledes for Tiden, tillige Kantor.

Af de faste Lærer- og Lærerindeembeder normeres 7 som Over-lærerembeder.«

samt Godkendelse af, at Lærer, Kantor Ebbe Juul Nielsen, Lærer Carl Chr. Håkansson, Lærer Hans Holger Madsen, Lærer Aage Engell, Lærerinde Helga Blang, Lærerinde Dagny Thomsen og Lærerinde Hedvig Thomsen ansættes i de 7 oprettede Overlærerembeder. (J. Nr. 722/72401.)

- j. Bornholms Amts Skrivelse af 29. Januar 1947 med Kommunikation af Skrivelse af 7. Januar 1947 til Handelsministeriet vedrørende Øens Forsyning med Brændsel for Fyringsperioden 1947—48. (J. Nr. 91297.)
- k. Kongeriget Danmarks Hypotekbanks Skrivelse af 28. Januar 1947 om, at det i Matr.-Nr. 1232 bc Bygr. indestaaende Statsboligfondslaan, oprindelig 3.000 Kr., hvorfor Rønne Kommune er Garant, er indfriet. (J. Nr. 15.)
- l. Andelsbankens Skrivelse af 20. Januar 1947 om, at det i Matr.-Nr. 1346 Bygr. indestaaende Laan, oprindelig 2.350 Kr., hvorfor Rønne Kom-mune er Garant, er indfriet. (J. Nr. 15.)
- m. Rønne Handelsstandsforenings Skrivelse af 31. Januar 1947 om, at Di-rektør Hasager Boss er valgt til Foreningens Formand. (J. Nr. 849.)
- n. Havnefogedens Indberetning af 1. Februar 1947 om Skibsarten paa Rønne Havn i Januar Maaned 1947. (J. Nr. 309.)

2. Andragende af 16. f. M. fra Rønne Husmoderforening om God-kendelse af Undervisningsplanen og om Tilskud til et Aftenskolehold. — Borgmesteren foreslaar, at der i Lighed med tidligere ydes de nødvendige Tilskud i Form af vederlagsfrit Lokale med Lys, Varme og Rengøring samt 3 Kr. pr. Undervisningstime. (J. Nr. 731.) — Anbefaledes og bevilgedes Tilskud.

3. Skrivelse af 6. d. M. fra Andelsselskabet Bornholms Højspændings-værk om, at Rønne Kommune i Tilfælde af, at Købstædernes Repræsen-tation i Amdsraadet bortfalder, overtager den Del af Garantien for de af

Bornholms Højspændingsværk optagne Laan, som svarer til Købstædernes Andel af de indbetalte faste Afgifter i Henhold til Vedtægterne for Andels-selskabet, beregnet efter Gennemsnittet af de sidste 3 Aar. (J. Nr. 030.) — Det vedtoges at afgive Erklæring om at yde Garanti for Rønnes Andel af Laanene i Tilfælde af, at Købstædernes Repræsentation bortfalder.

4. Generalkommandoens Skrivelse af 5. d. M. om Fremskaffelse af Kvarter til 5 Officerer o. lign. samt 49 Kornetter, Korporaler, Underkorporaler og menige fra den 16. Februar 1947 indtil videre. (J. Nr. 85.) — Borgmesteren meddelte, at Indkvarteringen formentlig blev ordnet ved Indkvartering i Barakker paa Borgmester Nielsens Vej, hvilket godkendtes af Byraadet.

5. 2. Behandling af den i Byraadets forrige Møde under Punkt 11 behandlede Indstilling af 21. f. M. fra Kasse- og Regnskabsudvalget om at erhverve et Areal paa ca. 5 Tdr. Land af Matr.-Nr. 232 m. fl. Markj., tilhørende Avlsbruger Alfred Jørgensen, for en Pris af 5.000 Kr. pr. Td. Land. (J. Nr. 123.) — Indstillingen tiltraadtes ved 2. Behandling.

6. 2. Behandling af den i Byraadets forrige Møde under Punkt 12 behandlede Indstilling af 20. f. M. fra Kasse- og Regnskabsudvalget om at erhverve Matr.-Nr. 56 Markj. af Avlsbruger Johs. Jensen, »Højvang«, for en Pris af 4.000 Kr. pr. Td. Land samt videresælge Arealet til Gaardejer Chr. Holm, Sejersgaard, for 3.000 Kr. pr. Td. Land, saaledes som lovet i sin Tid, da der af Sejersgaards Jord skulde afstaa Areal til Militærlejren (J. Nr. 851.) — Indstillingen tiltraadtes ved 2. Behandling.

7. 2. Behandling af den i Byraadets forrige Møde under Punkt 13 behandlede Indstilling af 20 f. M. fra Kasse- og Regnskabsudvalget om, at der overlades Boligselskabet af 1942 et Areal fra »Louisenhøj«, beliggende vest for Ejendommen, til Kommunens Kostpris + Udgifter til Gadeanlæg med tilhørende Ledningsnet. (J. Nr. 123.) — Indstillingen tiltraadtes ved 2. Behandling.

8. Kasse- og Regnskabsudvalgets Indstilling af 4. d. M. om, at nogle Kommunen tilhørende Grunde ved Rolighedsgade afhændes saaledes:

Parcel l i Forbindelse med en Del af

Parcel s, i alt ca. 200 m², til Maskinarbejder Langskov Hansen for 10 Kr. pr. m² tillige med Krigsforsikringen for de 2 bomberamte Ejendomme, 21.143 Kr.,

Parcel k, ca. 108 m², til Typograf Ove Emil Andersen for 10 Kr. pr. m² + Krigsforsikringen, 12.000 Kr., medens Resten af

Parcel s, stor ca. 45 m², overføres til Elektricitetsforsyningen for 10 Kr. pr. m², idet Arealet skal anvendes til Opførelse af en Transformatorstation. (J. Nr. 0031/123.) — Indstillingen tiltraadtes, og det vedtoges at afhænde Grundene som indstillet.

9. Sammes Indstilling af 7. d. M. om, at den Kommunen tilhørende Parcel ved Sletten, Parcel C, stor 130 m², afhændes til Gasværksbestyrer

J. Stibolt for en Pris af 10 Kr. pr. m² + Krigsskadeserstatning. (J. Nr. 0031/123.) — Indstillingen tiltraadtes, og det vedtoges at afhænde Grunden som indstillet.

10. Andragende af 27. November f. A. fra Enkefru Rode Jansson, Klokkegade 8 A, om Tilladelse til at nedlægge en lille Lejlighed i Tagetagen med Kasse- og Regnskabsudvalgets Indstilling af 4. d. M. om, at Andragendet imødekommes, idet Lejligheden er besigtiget af Udvalgets Medlemmer, der er enige om, at den faktisk ikke kan betragtes som en Lejlighed. (J. Nr. 150.) — Indstillingen tiltraadtes, og det vedtoges at meddele Tilladelse til Lejlighedens Nedlæggelse.

11. Bornholms Amts Skrivelse af 20. f. M. med Anmodning om Byraadets Erklæring over Andragende af 30. December f. A. fra kgl. Vejer og Maaler Alfred Bidstrup om at give Sønnen Chr. Bidstrup Fuldmagt i Embedet. — Handelsstandsforeningen har under 30. f. M. anbefalet Andragendet, og Kasse- og Regnskabsudvalget indstiller under 4. d. M., at Byraadet ogsaa anbefaler Andragendet. (J. Nr. 849.) — Det vedtoges at anbefale Andragendet.

12. Ligningskommissionens Indstilling af 22. f. M. om, at afdøde Enkefru Bertha Holm, Vimmelskafte 3, i for lidt erlagt Skat for Skatteaarene 1920-21—1945-46 afkræves	Kr. 16.666,14
Tillæg i H. t. Kommuneskattelovens § 43	— 16.666,14
	<hr/>
	Kr. 33.332,28
Menighedsafgift	— 978,80
	<hr/>
	Kr. 34.311,08

— Kasse- og Regnskabsudvalget foreslaar under 4. d. M., at Indstillingen tiltrædes. (J. Nr. 04.) — Indstillingen tiltraadtes.

13. Sammes Indstilling af 25. f. M. om, at Avlsbruger Julius-Nielsen, »Louisenhøj«s Kommuneskat for 1941—42 nedsættes med Kr. 33,50 og Menighedsafgiften med Kr. 2,30, der tilbagebetales Skatteyderen, idet paagældende har været for højt ansat. — Kasse- og Regnskabet foreslaar under 4. d. M., at Indstillingen tiltrædes. (J. Nr. 04.) — Indstillingen tiltraadtes.

14. Sammes Skrivelse af 25. f. M. om, at Skibsfører Niels Christensen, Svendborg, for Skatteaarene 1944-45—1945-46 har været for højt ansat, hvorfor der vil være at tilbagebetale paagældende Kr. 2.623,98. — Kasse- og Regnskabsudvalget foreslaar under 4. d. M., at Ligningskommissionens Indstilling om Tilbagebetaling tiltrædes. (J. Nr. 04.) — Indstillingen tiltraadtes.

15. Sammes Indstilling af 23. f. M. med 16 Andragender om Eftergivelse og Nedsættelse af personlig Kommuneskat og Menighedsafgift. — Kasse- og Regnskabsudvalget foreslaar under 4. d. M., at Indstillingen tiltrædes. (J. Nr. 04.) — Indstillingen tiltraadtes.

16. Sammes Indstilling af 25. f. M. med 1 Andragende om Efter-

givelse af Statsskat og Skatter til den fælleskommunale Udligningsfond. — Kasse- og Regnskabsudvalget foreslaar under 4. d. M., at Indstillingen tiltrædes. (J. Nr. 0423.) — Indstillingen tiltraadtes.

17. Andragende af 19. December f. A. fra fhv. Bagermester Ole Hansen Funch om Bevilling til at drive Beværtning med Ret til Udsenkning af stærke Drikke i Matr.-Nr. 318 a Markj., kaldet Hotel »Fredensborg«. — Bevillingsnævnet indstiller under 4. d. M., at Andragendet imødekommes, og at der meddeles paagældende Bevilling med Ret til Udsenkning af stærke Drikke. (J. Nr. 842.) — Indstillingen tiltraadtes, og det vedtoges at meddele Beværterbevilling med Ret til Udsenkning af stærke Drikke.

18. Andragende af 28. December f. A. fra Fru Cecilie Høholt, St. Torvegade 16, om Beværterbevilling med Ret til Udsenkning af stærke Drikke i Lokalerne St. Torvegade 20 samt i Tilfælde af, at Andragendet ikke kan imødekommes, om Beværterbevilling uden Ret til Udsenkning af stærke Drikke samme Sted. — Bevillingsnævnet indstiller under 4. d. M., at der ikke meddeles Andrageren Beværterbevilling med Ret til Udsenkning af stærke Drikke, men at der derimod i Lighed med tidligere meddeles Beværterbevilling uden Ret til Udsenkning af stærke Drikke i den paagældende Ejendom. (J. Nr. 842.) — Indstillingen tiltraadtes, og det vedtoges at meddele Beværterbevilling uden Ret til Udsenkning af stærke Drikke.

19. Det sociale Udvalgs Indstilling af 30. f. M. om, at der i Henhold til Forsorogslovens § 296 tildeles Kommunehjælp til Supplering af Arbejdsfortjeneste til Reg.-Nr. 762 med 150 Kr. til Husleje. — Indstillingen tiltraadtes enstemmigt.

20. Ungdomskommissionens Skrivelse af 3. d. M. til de kommunale Ungdomsudvalg angaaende et Fællesmøde paa Aarhus Raadhus Lørdag den 15. og Søndag den 16. Marts d. A., idet det henstilles, at Ungdomsudvalget, saafremt det ønsker at deltage, sender 2 Repræsentanter, hvorom Anmeldelse skal indgives inden den 20. d. M. (J. Nr. 7341.) — Overlodes til de samvirkende Ungdomsorganisationer at udpege en Repræsentant, idet Aage Kjølner repræsenterer Byraadet ved Mødet.

21. Under det aabne Møde uden for Dagsordenen redegjorde Formanden for Brændselsudvalget for Brændselsituationen. — Toges til Efterretning.

22. Borgmesteren meddelte uden for Dagsordenen, at Pastor Viggo Nielsen paa Præsternes Vegne havde meddelt, at de — efter den Udvikling Spørgsmaalet om Fritidshjem havde taget — ikke ønsker at deltage i dette Arbejde. — Toges til Efterretning.

23. Valg til det kommunale Ungdomsudvalg. — Byraadet valgte C. Andersen, Aage Kjølner og Fru Magda Stangegård.

Mødet den 24. Februar 1947.

1. Sager til Efterretning:

- a. Skrivelse af 17. Februar 1947 fra Ministeriet for Landbrug og Fiskeri med Approbation paa Udstykning af Matr.-Nr. 1188 d af Rønne Købstads Bygrunde. (J. Nr. 17.)
- b. Lov Nr. 35 af 4. Februar 1947 om Forlængelse af Skattefritagelsen i Henhold til Lov Nr. 117 af 9. April 1933 om Lempelse i Beskatningen til Staten af nyopførte Bygninger. (J. Nr. 15.)
- c. Arbejds- og Socialministeriets Cirkulære af 12. Februar 1947 vedrørende Udfyldelse af Fortegnelser over Aldersrentemodtagere. (J. Nr. 530.)
- d. Finansministeriets Bekendtgørelse af 31. Januar 1947 om Fritagelse for Indkomstbeskatning for Skatteåret 1947—48 af visse Krigstillæg og andre særlige Ydelser. (J. Nr. 04.)
- e. Handelsministeriets Cirkulære af 6. Februar 1947 vedrørende Udlevering af Indkøbstilladelse til Nødbrændsel, dog ikke over 100 kg Kul pr. Lejlighed, i hvilken Forbindelse forelaa Handelsministeriets Skrivelse af 8. Februar 1947 om Frigivelse af Statens Beredskabslager af Stenkulsbriketter, der vil kunne udleveres med 100 kg pr. Lejlighed. (J. Nr. 91296.)
- f. Handelsministeriets Bekendtgørelse af 14. Februar 1947 om midlertidig Tilladelse til Anvendelse af Elektricitet til Rumopvarmning. (J. Nr. 216.)
- g. Sammes Cirkulære af 15. Februar 1947 vedrørende Rationeringen af Tekstilvarer. (J. Nr. 913.)
- h. Indenrigsministeriets Skrivelse af 10. Februar 1947 med Godkendelse af, at det stadfæstede Tillæg til Vedtægt for Styrelsen af de kommunale Anliggender i Rønne Købstad vedrørende Borgmesterspension bringes til Anvendelse paa Købstadens nuværende Borgmester, Redaktør N. C. Nielsen, og dennes eventuelle Enke. (J. Nr. 02.)
- i. Sammes Skrivelse af 17. Februar 1947 om, at Auditøren ved Tjenestemandsdømstolen og den ekstraordinære Undersøgelseskommission under 31. Januar 1947 har meddelt, at Sager om eller Klager over Tjenestemænd og Personer, der er ansat i offentlig Tjeneste m. v., i Anledning af deres Forhold i Besættelsestiden ikke vil blive behandlet, saafremt de modtages efter den 1. Marts 1947. (J. Nr. 722.)
- j. Sammes Skrivelser af 10., 11., 12. og 13. Februar 1947 om Ydelse af Statslaan, stort 9.800 Kr. i Matr.-Nr. 60 Bygr., tilhørende Arbmd. Johannes Hansen — 16.000 Kr. i Matr.-Nr. 77 a Bygr., tilhørende Kassererske Anna Nikoline Petrea Nielsen — 63.000 Kr. i Matr.-Nr. 338 Bygr., tilhørende Rønne Sygekasse — 27.200 Kr. i Matr.-Nr. 971 Bygr., tilhørende Enkefru Julie Andrea Thomsen, og 8.300 Kr. i Matr.-Nr. 647 a Bygr., tilhørende Fru Erna Skov. (J. Nr. 158.)
- k. Landbrugsministeriets Cirkulære af 15. Februar 1947 om, at Ansøgninger fra Landarbejdere om Statslaan til Opførelse af Arbejderboliger maa indsendes gennem det kommunale Raad inden den 1. Marts 1947.

- l. Undervisningsministeriets Cirkulære af 30. Januar 1947 om Tilskud i Henhold til Aftenskoleloven til Anskaffelse af særligt for Aftenskoler beregnet Undervisningsmateriel. (J. Nr. 731.)
- m. Sammes Skrivelse af 7. Februar 1947 om, at Skoleinspektør H. Benthin som Leder af Rønne kommunale Mellem- og Realskole er meddelt Ret til ved denne Skole at afholde Mellemskole- og Realeksamen i Februar-Marts Eksamenstermin for et Tidsrum af 3 Aar (1947—49). (J. Nr. 724.)
- n. Sammes Skrivelse af 7. Februar 1947 med Godkendelse af, at Lærer Peder Vilhelm Jensen ansættes i et ledigt Viceinspektørembede ved Rønne Købstads kommunale Skolevæsen fra 1. Februar 1947 at regne. (J. Nr. 722.)
- o. Sammes Skrivelse af 13. Februar 1947 om, at Skoleinspektør H. Benthins Tjenestealder vil være at regne fra 1. Februar 1947, idet der til 1. Januar 1950 ydes et personligt ikke pensionsgivende Løntillæg paa 300 Kr. i Henhold til Lærerlønningens § 43, Stk. 4. (J. Nr. 722.)
- p. Kongeriget Danmarks Hypotekbanks Skrivelse af 4. Februar 1947 om, at Statslaanet, oprindeligt 3.300 Kr., med Kommunens Kaution i Matr.-Nr. 5 ap Markj. er indfriet under 31. Januar 1947. (J. Nr. 15.)
- q. Dommerkontorets Godkendelse af 7. Februar 1947 af, at Restancerne for Stats- og Kommuneskatter for 6. Termin 1946—47 samt Gas for Perioden Oktober—November 1946 og Elektricitet for Perioden November—December 1946 inddrives ved Udpantning, idet Udpantningen kan paabegyndes efter den 15. Februar 1947. (J. Nr. 0342.)
- r. Stadsingeniørens Skrivelse af 15. Februar 1947, hvorefter Udgifterne til Gadereguleringer er opgjort til 2 Millioner Kr. (J. Nr. 41.)
- s. Bornholms Amtsraads Skrivelse af 7. Februar 1947 med Kr. 3.982,83 som Kommunens Andel for 1946—47 i Amtskommunefondens Renter. (J. Nr. 0351.)
- t. Bornholms Amts Skrivelse af 14. Februar 1947 med Oplysning om arbejdssøgende pr. 31. Januar 1947, hvorefter der i Rønne var 295 egentlig arbejdsløse, deraf 1 Kvinde, og 174 betinget arbejdsløse, deraf 5 Kvinder. (J. Nr. 510.)
- u. Statistiske Efterretninger Nr. 6. af 6. Februar 1947 vedrørende Detailpristallet for Januar 1947. (J. Nr. 05.)

2. Bornholms Amts Skrivelse af 8. d. M. om Byraadets Udtalelse i Anledning af Andragende fra Fragtmand Robert Nielsen, Hasle, om Tilladelse til at overføre Fragtruten Rønne—Hasle til Vognmand Jørgen Jensen, Hasle, som samtidig søger om Tilladelse til at betjene Fragtruten. Kasse- og Regnskabsudvalget indstiller under 17. d. M., at Byraadet udtaler, at det intet har at indvende imod Andragendet og anbefaler dette. (J. Nr. 452.) — Indstillingen tiltraadtes, og Andragendet anbefalede.

3. Bygningskommissionens Skrivelse af 13. d. M. med Byggesag vedrørende Bebyggelse af Matr.-Nr. 739 a m. fl. af Rønne Bygr., tilhørende Købmand Povl Søndergaard, idet der samtidig søges om Dispensation fra

Byplanvedtægtens § 4 vedrørende Opførelse af et 43 Kvadratmeter stort Udhus i 2,40 m Højde, beliggende i de nordvestre Skel paa Ejendommen St. Torvegade 41—43, idet Bygningskommissionen anbefaler Dispensationen. — Kasse- og Regnskabsudvalget indstiller under 17. d. M., at Bygningskommissionens Indstilling tiltrædes, og den ønskede Dispensation meddeles. — (J. Nr. 151.) — Indstillingen tiltraadtes, og det vedtoges at meddele Dispensation.

4. Andragende af 19. December f. A. fra Ingeniør Arne K. Berg om Dispensation fra Byplanvedtægtens § 4 angaaende Højden i Skel ved Ombygning paa Matr.-Nr. 532 og 551 b Bygr. med Bygningskommissionens Indstilling om, at der meddeles Dispensation. — Kasse- og Regnskabsudvalget indstiller under 17. d. M., at Indstillingen følges, og der meddeles den ønskede Dispensation. (J. Nr. 151.) — Indstillingen tiltraadtes, og det vedtoges at meddele Dispensation.

5. Kasse- og Regnskabsudvalgets Skrivelse af 17. d. M., hvormed fremsendes Kommunekontorets Skrivelse af 8. d. M. med Regnskabet over Kommunens Indtægter og Udgifter for 1945—46, hvorefter Driftsregnskabet udviser et Overskud paa Kr. 7.628,76, der overføres til Status L: Løbende Driftsregnskab, medens Status balancerer med Kr. 33.970.159,56 og udviser et Statusoverskud paa Kr. 3.430.854,42. I Forbindelse med Regnskabet forelaa Anmodning om Efterbevilling fra de forskellige Udvalg. Desuden forelaa Regnskabet over Kommunens Pensionsfond for 1945—46, der balancerer med Kr. 165.473,30 og udviser Balance gennem et ekstraordinært Tilskud fra Kommunen paa Kr. 16.030,14, samt Regnskab over den kirkelige Ligning, der balancerer med Kr. 65.719,58 og udviser et Underskud paa Kr. 3.114,33, der overføres til Statuskonto Passiv C: Kirkelige Skatter og Afgifter, som saaledes formindskes med dette Beløb. (J. Nr. 0352.) — Regnskabet vedtoges enstemmigt, og Overskridelserne paa de enkelte Konti efterbevilgedes.

6. Begæring af 13. f. M. fra Bogtrykker Chr. Rasmussen om Udbetaling af det under 4. November 1946 bevilgede Statslaan, 8.700 Kr., i Matr.-Nr. 901 a Bygr., Nygade 11. — Kasse- og Regnskabsudvalget indstiller under 17. d. M., at Udbetalingen anbefales med Tilføjende, at Statslaanet udbetales med 7.450 Kr., idet dette sammen med foranstaaende Prioriteter kun maa udgøre 53 % af Anskaffelsessummen. (J. Nr. 158.) — Indstillingen tiltraadtes, og det vedtoges at anbefale Udbetalingen.

7. Ungdomsorganisationernes Fællesraads Skrivelse af 15. d. M. om, at Ungdomsorganisationerne til det kommunale Ungdomsudvalg har valgt Stenarbejder Kristian Petersen, Ellekongstræde,
Kommunelærer Svend Aa. Rassing, Borgmester Nielsens Vej,
Kontorassistent Henning Bohn, Ll. Madsesgade, og
Sekretær Elis Hansen, Sct. Mortensgade,
og foreslaar, at Byraadet som kommunale Repræsentanter vælger
Skoleinspektør H. Benthin, Svanekevej, og
Fru Marie Wilksy, Absalonsgade. (J. Nr. 7341.) — Byraadet valgte de

foreslaaede, hvorefter det kommunale Ungdomsudvalg bestaar af:
Valgt af Byraadet:

Forretningsf. C. Andersen,
Sømand Aage Kjøller,
Fru Magda Stangegård,
Skoleinspektør H. Benthin,
Fru Marie Wilsky,

af Ungdomsorganisationerne:

Stenarb. Kristian Petersen,
Kommunelærer Svend Aa. Rassing,
Kontorass. Henning Bohn,
og Sekretær Elis Hansen.

8. Skrivelse af 17. d. M. fra Kommissarius ved Anlæg af Jernbaner m. v. paa Øerne om i Anledning af Rønne Lufthavns Udbygning i Henhold til Forordning af 5. Marts 1845 § 5 at udnævne tvende Mænd til at deltage i Besigtigelses- og Ekspropriationskommissionens Forhandlinger. — Borgmesterkontoret foreslaar under 20. d. M., at Byraadet som sine Repræsentanter vælger Skovrider J. A. Nielsen og Stadsingeniør Robert Sørensen. (J. Nr. 457.) — Det vedtoges at vælge Skovrider J. A. Nielsen og Stadsingeniør Robert Sørensen.

9. Sammenslutningen af Kommunernes Friluftssceners Skrivelse af 18. d. M. med Tilbud paa Friluftsfeststillinger, idet der tilbydes »Nitouche« samt Operaerne »Cavaleria Rusticana« og »Bajadser« som een Aftens Forestillinger. Udgifterne beløber sig til 5.000 Kr. pr. Forestilling, idet det henstilles, at Henvendelsen eventuelt gaar videre til Foreninger i Byen eller Oplandet, som kunde tænkes at have Interesse for at paatage sig Arrangementet. (J. Nr. 76.) — Det vedtoges at udtale, at det for Tiden paa Grund af de vanskelige Forhold vil være umuligt at gennemføre en saadan Forestilling.

Mødet den 10. Marts 1947.

1. Sager til Efterretning:
 - a. Skrivelse af 22. Februar 1947 fra Ministeriet for Landbrug og Fiskeri med Approbation paa Udstykning af Matr.-Nr. 269 f, 260 a og 262 a af Rønne Købstads Markjorder. (J. Nr. 17.)
 - b. Handelsministeriets Cirkulære af 25. Februar 1947 vedrørende Rationeringen af Strømper og Sokker. (J. Nr. 913.)
 - c. Sammes Cirkulære af 28. Februar 1947 vedrørende Udlevering af Rationeringskort for April Kvartal 1947. (J. Nr. 913.)
 - d. Sammes Cirkulære af 28. Februar 1947 vedrørende Udlevering af særlige Købekort samt Tillægskort for Tekstilvarer og Tekstil-Rabatkort. (J. Nr. 913.)
 - e. Indenrigsministeriets Skrivelse af 28. Februar 1947 om, at den af Bid-

- strups Bygningsforretning paabegyndte Værkstedbygning paa Matr.-Nr. 1478 af Rønne Købstads Bygrunde ikke er omfattet af de i Lov Nr. 235 af 30. April 1946 om Byggeri med offentlig Støtte indeholdte Bestemmelser med Hensyn til Skattefritagelse. (J. Nr. 15.)
- f. Sammes Skrivelser af 25. Februar, 4. og 5. Marts 1947 om, at der er bevilget Statslaan med 18.400 Kr. i Matr.-Nr. 972 Bygr., tilhørende Billedskærer Anders Andreasen, 48.400 Kr. i Matr.-Nr. 607 Bygr., tilhørende Læderhandler Morten Pedersen, og 45.800 Kr. i Matr.-Nr. 795 a Bygr., tilhørende Købmand M. C. Lund. (J. Nr. 158.)
- g. Sammes Cirkulære af 22. Februar 1947 med Lov af 18. Februar 1947 angaaende ændrede Fradragsregler ved Beskatningen af fast Ejendom. (J. Nr. 044.)
- h. Sammes Normalvedtægter for en Andelsboligforening. (J. Nr. 154.)
- i. Undervisningsministeriets Godkendelse af 24. Februar 1947 af Skoleplanen for Rønne kommunale Ungdomsskole, idet bemærkes, at der ikke kan gives Tilskud til Særtimer for Dreng og Piger i Samfundslære og frie Emner; hvorfor det henstilles i Fremtiden at slaa Særtimerne i disse Fag sammen til Fællestimer. (J. Nr. 734.)
- j. Sammes Godkendelse af 26. Februar 1947 af Rønne Husmoderforenings Aftenskole. (J. Nr. 731.)
- k. Sammes Godkendelse af 26. Februar 1947 af, at Timelærer Kjeld Büchmann-Møller og Timelærer Axel Tuxværd Elmquist kaldes som faste Lærere ved Rønne Købstads kommunale Skolevæsen fra 1. Februar 1947 at regne. (J. Nr. 722.)
- l. Skattedepartementets Cirkulære af 19. Februar 1947 angaaende forskudsvis Indbetaling paa Skattetilsvaret med Lov af 11. Januar 1947 om samme. (J. Nr. 04.)
- m. Politimesterens Skrivelse af 21. Februar 1947 om, at der er udfærdiget Bevilling for Ole Hansen Funch til at drive Beværtning med Ret til Udskænkning af stærke Drikke i den ham tilhørende Ejendom Matr.-Nr. 318 a af Rønne Købstads Markjorder, kaldet Hotel »Fredensborg«, indtil 21. Februar 1952. (J. Nr. 842.)
- n. Kongeriget Danmarks Hypotekbanks Skrivelse af 27. Februar 1947 om, at det med Kommunens Kautioni i Matr.-Nr. 1232 bd indestaaende Boligfondslaan, oprindeligt stort 3.000 Kr., er indfriet den 21. Februar 1947. (J. Nr. 15.)
- o. Bornholms Amts Skrivelse af 3. Marts 1947 med Henstilling om snarest muligt at afgive Bestillinger paa Tørv og andet indenlandsk Brændsel. (J. Nr. 91297.)
- p. Aarslisteudvalgets Skrivelse af 3. Marts 1947 om, at Østre Landsret afholder regelmæssigt Ting Onsdag den 4. Juni 1947. (J. Nr. 81.)
- q. Havnefogedens Indberetning om Skibsfarten paa Rønne Havn i Februar Maaned 1947. (J. Nr. 309.)
- r. Statistiske Efterretninger af 20. Februar 1947 vedrørende Arbejdsløsheden i Januar 1947. (J. Nr. 05.)

2. Henvendelse af Februar 1947 fra Mindeindsamlingen for omkomne danske Søfarende om Bidrag med Kasse- og Regnskabsudvalgets og Havneudvalgets Indstillinger af henholdsvis 3. og 7. d. M. om, at der fra Rønne Kommune ydes et Bidrag paa 1.000 Kr., som fordeles med 500 Kr. paa Kommunens og 500 Kr. paa Havnens Regnskab. (J. Nr. 76.) — Indstillingen tiltraadtes ved 1. Behandling.

3. Købstadkommunernes Laaneforenings Skrivelser af 24. f. M. om Konvertering af Afløsningslaanene af 1931 for »Dollarlaanet 1921« med et 3 % Laan i Kommunekreditforeningen. — Havneudvalget og Kasse- og Regnskabsudvalget indstiller under 3. d. M., at Byraadet vedtager følgende:

»Rønne Byraad har ved 2 Behandlinger med 14 Dages Mellemrum vedtaget at deltage i Optagelse af et Laan, stort 2.200.000 Kr., i Kreditforeningen af Kommuner i Danmark.

Laanet vil være at berigtige med Foreningens 3 % Kasseobligationer af 10. Serie og at afdrage i Løbet af 10 Aar fra 1. Juli 1947 at regne med $\frac{1}{20}$ halvaarlig. *

Laanet optages in solidum af følgende Kommuner: Esbjerg, Faaborg, Helsingør, Hillerød, Holstebro, Horsens, Kolding, Korsør, Middelfart, Nakskov, Næstved, Randers, Roskilde, Rønne, Silkeborg, Skive, Stubbekøbing, Sønderborg, Vejle og Viborg.

Byraadet meddeler Formanden for Købstadkommunernes Laaneforening, Borgmester R. Calum, Næstved, Fuldmagt, med Substitutionsret, til at underskrive de fornødne Dokumenter i Anledning af Laanets Optagelse.*

(J. Nr. 0355/312.) — Indstillingen tiltraadtes ved 1. Behandling.

4. Kasse- og Regnskabsudvalgets Indstilling af 5. d. M. om, at Byraadet godkender et af Arkitekt Willy Hansen udarbejdet Forslag, hvorefter der tilbygges Kommunens Administrationsbygning en midlertidig Træbarak ud imod Nygade, hvilken Barak indrettes til Ekspeditionskontor, idet det samtidig indstilles, at der meddeles en Bevilling paa 20.000 Kr. til Barakkens Indretning og Flytning, eftersom Barakken allerede tidligere er erhvervet af Flygtningeadministrationen. (J. Nr. 024.) — Indstillingen tiltraadtes ved 1. Behandling.

5. Sammes Indstilling af 3. d. M. om, at der meddeles en Bevilling paa 2.000 Kr. til Indkøb af et Fotografiapparat og et Lysbilledapparat, hvorved man bliver i Stand til under Byraadsmøder og Udvalgsmøder at fremvise Arbejdstegninger og Planer samt Optagelser fra Arbejdspladserne paa Lysbilledlærrer. (J. Nr. 403.) — Indstillingen tiltraadtes ved 1. Behandling.

6. Det sociale Udvalgs Indstilling af 7. d. M. om, at der i Henhold til Folkeforsikringslovens § 40, Stk. 7, ydes Rentemodtagerne i Rønne en ekstra Brændselshjælp med 50 Kr. for Ægtepar og 40 Kr. for enligstillede, idet Beløbet dog reduceres, for saa vidt de paagældende har en Indtægt paa mere end 75 % af Grundbeløbene. (J. Nr. 530.) — Indstillingen tiltraadtes enstemmigt.

7. Regnskab for Nørrekaas Baadehavn for 1945—46, der balancerer med Kr. 4.373,99 og udviser en Beholdning ved Aarets Udgang paa Kr. 3.660,93. Regnskabet er revideret af de kommunale Revisorer og forsynet med Paategning om, at der intet er fundet at bemærke. — Havneudvalget indstiller under 6. d. M., at Regnskabet godkendes. (J. Nr. 382.) — Regnskabet godkendtes.

8. Overslag over Søndre Baadehavns Indtægter og Udgifter for 1947—48, der balancerer med 5.448 Kr. — Havneudvalget indstiller under 6. d. M., at Forslaget godkendes og forsynes med Paategning herom. (J. Nr. 381.) — Overslaget godkendtes.

9. Havneudvalgets Indstilling af 6. d. M. med Overslag over Rønne Havns Indtægter og Udgifter for 1947—48, hvor Driftsoverslaget balancerer med Kr. 599.891,18 og udviser et Driftsunderskud paa Kr. 33.623,04, medens den regnskabsmæssige Kassebeholdning balancerer med Kr. 1.370.975,49 og udviser et Beløb paa 200.000 Kr. til Havneudvidelsen. (J. Nr. 31.) — Overslaget godkendtes.

10. Bornholms Amts Skrivelse af 21. f. M. om Byraadets Udtalelse over Ansøgning af 12. f. M. fra Biografleder Chr. Krarup Kjær om Forlængelse af den den 16. f. M. udløbne Frist for Opførelse af et nyt Biografteater i Rønne, idet dette var stillet som Vilkaar for Bevillingen. — Kasse- og Regnskabsudvalget indstiller under 4. d. M., at Byrådet afgiver saalydende Udtalelse:

»Tilbagesendes med Bilag Bornholms Amt med Bemærkning,

- at Byen har følt Savnet af Biografteatret, der har ligget stille et Par Aar, da den tilbageværende Biograf ikke nær har kunnet tilfredsstille Behovet og har medført en Del Kritik, navnlig fra den store Stab af fremmede Arbejdere ved Genopbygningen, som paa Grund af Bombardementet boede under daarlige Forhold og i Barakker og derfor særlig savnede Adspredelse i Fritiden,
- at Byrådet har forhandlet med Restauratør Hjorth som Ejer af det bombe-ramte Raadhusteater og henstillet at udleje dette til Bevillingshaveren, Biografleder Krarup Kjær, men Restauratør Hjorth har udtalt, at han absolut ikke vil udleje Teatret til Hr. Krarup Kjær, hvorimod han vil være villig til for mindst 5 Aar og helst 10 Aar at udleje det til en hvilken som helst anden Bevillingshaver til den hidtil aftalte Leje, 6.200 Kr. aarlig for Teater og den dertil hørende Beboelseslejlighed, idet Restauratør Hjorth hævdede, at Teatret hurtigt kan sættes i Stand og komme i Drift,
- at Byrådet formener, der i de 2 Aar har været Mulighed for at faa Byggearbejdet i Gang,
- at Byrådet er i Tvivl om, at der nu inden for de første Aar kan faas Materialebevilling og Byggetilladelse til en ny Biografteaterbygning, saa Behovet for Biografteater i Rønne kan blive dækket inden for en rimelig Aarrække,

- at Byraadet ønsker at fastslaa, at Behovet for Biografteatret bliver endnu større, naar der i Løbet af Forsommeren bliver fast Garnison paa ca. 1500 Soldater i Almegaardslejren,
- at Staten og Byen ved Savnet af Biografteatret, og indtil dette kommer i Drift, aarlig gaar Glip af en Indtægt paa nogle Tusinde Kroner, og derfor vil Byraadet nære Betænkelighed ved en Forlængelse af den udløbne Frist, da dette let — saaledes som Materialesituationen foreligger — vil betyde, at der vil gaa en Aarrække, inden Byen faar endnu én haardt tiltrængt Biograf.*
- (J. Nr. 75.) — Efter at der i sidste Stykke i Stedet for Ordene i første Linie: »vil Byraadet« var indføjet: »ønsker Byraadet at beklage, at Hr. Krarup Kjær og Hr. Hjorth ikke har kunnet blive enige om Lejemaal af Raadhus-teatret, og Byraadet vil«, tiltraadtes Indstillingen enstemmigt.

11. Andragende af 17. Januar d. A. fra Restauratør Jens P. Jensen, Jernbanerestaurationsen, om Fornyelse af Bevillingen til at drive Beværtning med Ret til Udskænkning af stærke Drikke i Matr.-Nr. 1087 Bygr. — Bevillingsnævnet indstiller under 4. d. M., at Byraadet tiltræder, at Bevillingen fornyes. (J. Nr. 842.) — Indstillingen tiltraadtes.

12. Cirkulære af 28. f. M. fra Ministeriet for Landbrug og Fiskeri vedrørende Nedsættelse af et Udvalg paa 3 Medlemmer med den Opgave at modtage og behandle Henvendelser om Tillægsjord fra Ejere af mindre Landejendomme inden for Kommunen, idet Byraadet anmodes om at udpege en Person til at virke som Medlem af og Formand for nævnte Udvalg. (J. Nr. 873.) — Det vedtoges at vælge Forvalter V. Rasmussen, Arbejdsanstalten.

13. Kasse- og Regnskabsudvalgets Indstilling af 3. d. M. om, at en af Slagter Knud A. Hansen, Haslevej 14, fremsendt Tegning over et Beboelseshus paa Matr.-Nr. 3 f Markj, beliggende ved Borgmester Nielsens Vej, godkendes. (J. Nr. 123.) — Det vedtoges at godkende Tegningen.

14. Anmodning af 16. Oktober f. A. fra Murersv. Harald Mortensen, Lindevej 23, om Køb af en Byggegrund paa Borgmester Nielsens Vej over for Bornholms Lervarefabrik. — Skolekommissionen meddeler under 31. Oktober f. A., at den intet har at indvende mod Salg af de paagældende Grunde, men ønsker dog at give Udtryk for visse Betænkeligheder, da man ikke ved, hvilke Krav der kan blive stillet fra Skolemyndighedernes Side til Friluftundervisning, medens Kasse- og Regnskabsudvalget under 3. d. M. indstiller, at de ommeldte Grunde sælges, og at der til paagældende afhændes en Grund til en Pris af 6 Kr. pr. Kvadratmeter + Vejafgift, der det paagældende Sted er 54 Kr. pr. lb. Facademeter. (J. Nr. 123.) — Indstillingen tiltraadtes, og det vedtoges at afhænde Grunden som foreslaet.

15. Bornholms Amts Skrivelse af 22. f. M. om Byraadets Udtalelse over Andragende af 23. December f. A. fra Fru Herma Carlsen, f. Krüger, Nørregade 14, om Indfødsret. — Det sociale Udvalg meddeler under 4. d. M.,

at da paagældende kun har haft Bopæl her i Kommunen fra den 20. December 1946, formener man ikke at kunne udtale sig, idet det oplyses, at Familien ikke under Opholdet her i Kommunen har søgt offentlig Hjælp. (J. Nr. 863.) — Det vedtoges at tiltræde det sociale Udvalgs Bemærkninger.

16. Det sociale Udvalgs Indstillinger af 6. d. M. og 27. f. M. om, at der ydes Reg.-Nr. 3533 Tillægshjælp i Form af Kommunehjælp med 200 Kr. til Konfirmationsudstyr i H. t. Forsorgslovens § 293, 3. Stk., og Reg.-Nr. 1126 Kommunehjælp til Supplering af Arbejdsfortjeneste med 80 Kr. til Husleje i H. t. Forsorgslovens § 296. — Indstillingen tiltraadtes enstemmigt.

17. Sammes Indstilling af 7. d. M. om, at Byraadet anbefaler, at der ydes Aldersrente til Reg.-Nr. 5899, uanset at paagældende endnu ikke er fyldt 65 Aar. — Indstillingen tiltraadtes enstemmigt.

Mødet den 20. Marts 1947.

1. Sager til Efterretning:

- a. Indenrigsministeriets Cirkulære af 7. Marts 1947 angaaende Børnefradrag og Fradrag for Hustrus Indkomst ved den kommunale Skatteligning. (J. Nr. 04.)
- b. Sammes Cirkulære af 14. Marts 1947 om Forlængelse af Gyldigheden af Lov Nr. 307 af 29. Juni 1945 om Tillæg til Indkvarteringslovgivningen. (J. Nr. 85.)
- c. Sammes Skrivelser af 14. Marts 1947 om Bevilling af Statslaan, 19.600 Kr. til Fru Karen Hansen i Matr.-Nr. 966 Bygr., 39.000 Kr. til Frkn. Ellen Glistrup og L. Lassen i Matr.-Nr. 604 a Bygr. og 12.900 Kr. i Matr.-Nr. 1604 Bygr., tilhørende Muremester H. P. Reker. (J. Nr. 158.)
- d. Handelsministeriets Cirkulære af 12. Marts 1947 vedrørende Udlevering af Forbrugerkort og Kontrollkort for Kød, Flæsk og Paalægsvare. (J. Nr. 913.)
- e. Skrivelse af 10. Marts 1947 fra Ministeriet for offentlige Arbejder med 68.000 Kr. som a conto Beløb paa Tilskud til Udbygning af Snellemark og Nygade. (J. Nr. 41.)
- f. Arbejds- og Socialministeriets Skrivelse af 3. Marts 1947 om Forhøjelse af Raadighedsbeløbet i H. t. Forsorgslovens § 297 for April og Juli Kvartaler 1946. (J. Nr. 50.)
- g. Aalborg Amts Skoledirektions Skrivelse af 12. Marts 1947 om, at Time-lærerinde ved Rønne Købstads Skolevæsen Frk. Agnete Bech har modtaget Ansættelse som Timelærerinde ved Hadsund Kommunes købstad-ordnede Skolevæsen. (J. Nr. 722.)
- h. Politimesterens Skrivelse af 14. Marts 1947 om, at der er udfærdiget Bevilling til Jens Peter Jensen til at drive Beværtning med Ret til Udskænkning af stærke Drikke i Matr.-Nr. 1087 Bygr., Jernbanerestaurationsen. (J. Nr. 842.)
- i. Varedirektoratets Skrivelse af 14. Marts 1947 med Tilladelse til at instal-

- lere Oliefyringsanlæg i Alderdomshjemmet »De gamles Hjem«, Østre Skole og Kommunens Varmtvandsbadeanstalt. (J. Nr. 531/725/25.)
- j. Dommerkontorets Autorisation af 7. Marts 1947, hvorefter Udpantningen for Skatter for 7. Termin, Krigskonjunkturskat for 1946—47 og Gas for December—Januar Aflæsningsperiode kan paabegyndes den 15. s. M. (J. Nr. 0342.)
- k. Bornholms Amts Skrivelse af 12. Marts 1947 med Opgørelse over arbejds-søgende den 28. Februar 1947, hvorefter der i Rønne var 476 egentlig arbejdssøgende, heraf 3 Kvinder, og 86 betinget arbejdssøgende, heraf 6 Kvinder. (J. Nr. 510.)

2. 2. Behandling af det i Byraadets forrige Møde under Punkt 2 behandlede Andragende fra Mindeindsamlingen for omkomne danske Søfarende med Kasse- og Regnskabsudvalgets Indstilling om, at der ydes et Tilskud paa 1.000 Kr., som fordeles med 500 Kr. paa Kommunens og 500 Kr. paa Havnens Konto. (J. Nr. 76.) — Indstillingen tiltraadtes ved 2. Behandling.

3. 2. Behandling af den i Byraadets forrige Møde under Punkt 4 behandlede Indstilling af 5. d. M. fra Kasse- og Regnskabsudvalget om, at der bevilges et Beløb paa 20.000 Kr. til Udvidelse af Kommunens Administrationsbygning med en Barak imod Nygade. (J. Nr. 024.) — Indstillingen tiltraadtes ved 2. Behandling.

4. 2. Behandling af den i Byraadets forrige Møde under Punkt 5 behandlede Indstilling af 3. d. M. fra Kasse- og Regnskabsudvalget om, at der meddeles en Bevilling paa 2.000 Kr. til Indkøb af et Fotografiapparat og et Forevisningsapparat for Lysbilleder til Brug ved Fremvisning af Planer m. v. ved Byraads- og Udvalgsmøder. (J. Nr. 403.) — Indstillingen tiltraadtes ved 2. Behandling.

5. Kasse- og Regnskabsudvalgets Indstilling af 13. d. M. om, at Byraadets ordinære Møder i 1947—48 fastsættes som hidtil, saaledes at ordinært Byraadsmøde afholdes den 2. og 4. Mandag i hver Maaned Kl. 16 paa Rønne Raadhus. (J. Nr. 02.) — Indstillingen tiltraadtes.

6. Skrivelse af 8. d. M. fra Arkitekthjælpen om, at der ved de projekterede Parkeringspladser i den nordre Side af Nygade plantes en Række Træer, idet et Flertal af Udvalget for Gader og Veje under 11. d. M. indstiller, at Forslaget tiltrædes, og at der som foreslaet plantes Træer langs den nordre Side af Nygade helt ude ved Fortovskanten, medens et Mindretal, Fagforeningsformand Aksel Olsen, ikke stemte for Indstillingen. (J. Nr. 412.) — Udsat, indtil Gaden er anlagt, og der kan derefter tages Stilling til Spørgsmaalet.

7. Arkitekthjælpens Skrivelse af 8. d. M. med Forslag om, at der foretages en Regulering af Pistolstræde, saaledes at denne føres igennem direkte op til Tornegade, samt at Kommunen sikrer sig Arealet mellem Tornegade, Nygade og det omlagte Pistolstræde til offentligt Byggeri, f. Eks. til Administrationsbygning. — Udvalget for Gader og Veje indstiller under 11. d.

M., at Forslaget tiltrædes, og at Kommunen sikrer sig de nævnte Arealer til Kommunens Administrationsbygning eventuelt gennem en Henvendelse til Reguleringskommissionen, hvilket under 13. d. M. er tiltraadt af Kasse- og Regnskabsudvalget, som bl. a. fremsfører, at Planen kan gennemføres efter Bestemmelserne i Lov om Byplaner. (J. Nr. 412.) — Indstillingen tiltraadtes enstemmigt.

8. Ligningskommissionens Indstilling af 17. d. M. om, at det i Kommuneskattelovens § 9, 2. Stk., omhandlede Børnefradrag, der hidtil har fulgt Statens Regler, forhøjes, saaledes at det fortsat følger Statens Regler, ogsaa for Skatteaaret for 1947—48, hvilket vil betyde en Stigning, og Børnefradraget bliver derefter for 1 Barn 450 Kr., for 2 Børn 950 Kr. og for hvert Barn udover 2 600 Kr. (J. Nr. 04.) — Indstillingen tiltraadtes enstemmigt.

9. Sammes Indstilling af 14. d. M. om, at Bestemmelserne i Lov af 27. Februar 1947 om Ændring i Lovgivningen om personlig Kommuneskat med Hensyn til Adgang til at give Fradrag for Hustrus Indkomst ved selvstændig Virksomhed ogsaa indføres her i Kommunen, saaledes at Halvdelen af Hustruens Aarsindtægt fradrages til et Beløb af ikke over 1.000 Kr. — Kasse- og Regnskabsudvalget indstiller under 19. d. M., at Hustrufradraget fastsættes i H. t. de for Statsskatten gældende Bestemmelser før den sidste Lovændring, saaledes at Fradraget bliver Halvdelen af Hustruens Indkomst ved Selverhverv, dog ikke over 700 Kr. for Indkomster indtil 5.000 Kr., ikke over 575 Kr. for Indkomster indtil 6.000 Kr., ikke over 475 Kr. for Indkomster indtil 7.000 Kr., ikke over 350 Kr. for Indkomster indtil 8.000 Kr., ikke over 225 Kr. for Indkomster indtil 9.000 Kr. og ikke over 125 Kr. for Indkomster indtil 10.000 Kr., medens der intet Fradrag gives for større Indkomster. (J. Nr. 04.) — Kasse- og Regnskabsudvalgets Indstilling tiltraadtes, og det vedtoges ved den kommunale Ligning at indføre Fradrag for Hustrus Indtægt ved Selverhverv ved, at de gamle Regler i Statsskatteloven bliver gældende her i Kommunen.

10. Anmodning af 14. d. M. fra Arbejdsmændenes Fagforening for Rønne og Omegn om Ydelse af en ekstra Brændselshjælp til arbejdsløse paa Grund af den meget haarde Vinter og det meget daarlige og dyre Brændsel, som de arbejdsløse har maattet købe, med Kasse- og Regnskabsudvalgets Indstilling af 19. d. M. om, at der bevilges et Tilskud paa 15.000 Kr. paa Konto 30,6: Andre Udgifter, til Arbejdsløshedskasserne i Rønne til Dækning af Brændselshjælp til arbejdsløse Familieforsørgere med Bopæl i Rønne, der har mindst 30 Dages Arbejdsløshed i Perioden 1. Januar—31. Marts d. A., idet Tilskuddet til den enkelte Arbejdsløshedskasse beregnes til 30 Kr. pr. arbejdsløs Familieforsørger, der opfylder disse Betingelser. (J. Nr. 50.) — Indstillingen tiltraadtes ved 1. Behandling.

11. Kasse- og Regnskabsudvalgets Indstilling af 15. d. M. med Overlag over Rønne Kommunes Indtægter og Udgifter for 1947—48, der balancerer med Kr. 2.915.344,40 og udviser, at der i personlig Kommuneskat skal udskrives 2.421.000 Kr.,

Budget over den regnskabsmæssige Kassebeholdning, der balancerer med Kr. 5.475.336,76, og som forudsætter, at der i Finansaaret optages et Laan paa 1,2 Mill. Kr.,

Budget over den kirkelige Ligning for 1947—48, der balancerer med Kr. 87.348,98 og udviser, at der i Kirkeskat, Offerafløsning m. m. skal paa-lignes Kr. 93.348,98, samt

Budget over Rønne Kommunes Pensionsfond for 1947—48, der balancerer med Kr. 167.103,95 og udviser, at der ydes et ekstraordinært Tilskud fra Kommunen paa 20.000 Kr.

I Forbindelse med Budgettet forelaa Indstillinger af 13. d. M. fra Kasse- og Regnskabsudvalget om, at Grundskylds- og Ejendomsskyldspromillen, der for Tiden er henholdsvis 5,5 og 4,125 ‰, forbliver uændret i den kommende Periode fra 1. April 1947—31. Marts 1951, samt at det i Lov om Ejendomsskatter hjemlede Fradrag fastsættes til 11.000 Kr. pr. Ejendom og 1.500 Kr. for hver Beboelseslejlighed udover 1, og om at der i Budgettet opføres et Tilskud til Bornholms Amts-Bibliotek paa 35.000 Kr. paa Vilkaar, at Bibliotekets Vedtægter ændres, saaledes at Bestyrelsen sammensættes af:

- 5 af Byraadet valgte Medlemmer,
- 1 Medlem valgt af Bornholms Amtsråd,
- 2 Medlemmer valgt af Bornholms Biblioteksforening, og
- 1 Medlem valgt af de bornholmske Biblioteker,

samt Indstilling af 15. d. M. fra Belysningsudvalget om, at Gasprisen i det kommende Finansaar forhøjes med 5 Øre pr. Kubikmeter paa samtlige Satser, saaledes at Prisen paa Kogegas og Gas til Opvarmning herefter bliver 40 Øre pr. Kubikmeter, medens Prisen paa Gas til Industribrug bliver 30 Øre pr. Kubikmeter. (J. Nr. 0351/044.) — Efter 2½ Times Debat vedtoges Budgettet enstemmigt ved 1. Behandling.

12. Andragende af 11. d. M. fra Arkitekt Karl Reker om Godkendelse af Bygningstegningen for et til Bogholder W. Kragelund projekteret Hus paa Matr.-Nr. 3 h Markj., beliggende ved Borgmester Nielsens Vej. — Kasse- og Regnskabsudvalget indstiller under 13. d. M., at Tegningen godkendes. (J. Nr. 123.) — Indstillingen tiltraadtes, og Tegningen godkendtes.

13. Kasse- og Regnskabsudvalgets Indstillinger af 13. d. M. om, at Kommunen afhænder 2 Byggegrunde ved Borgmester Nielsens Vej, nemlig Matr.-Nr. 153 g Markj. til Murersv. Aksel Hansen, Borgmester Nielsens Vej 90, og Matr.-Nr. 154 k Markj. til Murer Svend Larsen, Grønnegåde 16, for en Pris af Kr. 4,25 pr. m² og iøvrigt paa de for Salg af Grunde ved Borgmester Nielsens Vej fastsatte Betingelser. (J. Nr. 123.) — Indstillingen tiltraadtes, og det vedtoges at afhænde Grundene.

14. Stadsingeniørens Skrivelse af 18. f. M. om, at Kurvemager Kaj Andersen, Nygade 17, har anmodet om Tilladelse til at opstille en Barak paa Hjørnet af Nygade og Pistolstræde, medens hans Ejendom, Nygade 17,

er under Ombygning. — Udvalget for Gader og Veje indstiller under 11. d. M., at Andragendet imødekommes, og at der meddeles Tilladelse til at opstille en Barak paa Vilkaar, at denne fjernes inden 1. Maj 1948, samt at der for Arealet ydes en aarlig Leje af 10 Kr. pr. m², idet Barakken opstilles efter nærmere Aftale med Stadsingeniøren. — Kasse- og Regnskabsudvalget foreslaar under 13. d. M., at Indstillingen tiltrædes. (J. Nr. 412.) — Indstillingen tiltraadtes.

15. Skrivelse af 5. d. M. fra Departementschef K. H. Kofoed til Amtslæge Sv. Kofoed om Muligheden for mere Føling mellem Bornholmsindsamlingens Lokalkomit  og Byraadet. — Kasse- og Regnskabsudvalget indstiller under 13. d. M., at Byraadet meddeler saavel Bornholmskomit en som Lokalkomit en, at Byraadet formener, Borgmesteren bør indtr de i den lokale Komit . (J. Nr. 8542.) — Det vedtoges at foreslaa, at Borgmesteren indtr der i Lokalkomit en.

16. Skolekommissionens Skrivelse af 12. d. M. med 6 Ans gninger til et ledigt fast L rerembede, idet Kommissionen enstemmigt indstiller:

- 1) L rer A. K. Hansen, Grenaa.
- 2) Timel rer Karl Kristensen, R nne.
- 3) Timel rer Erik Rud Nielsen, R nne.

(J. Nr. 722.) — Det vedtoges at kalde L rer A. K. Hansen, Grenaa.

17. Sammes Skrivelse af 12. d. M. med 2 Ans gninger til et ledigt fast L rerindeembede, der har v ret opslaaet 2 Gange, idet Kommissionen enstemmigt indstiller:

- 1) L rerinde Elly Weiland, Hvidesande Skole.
- 2) Fru Ursula Elmquist, R nne.

(J. Nr. 722.) — Det vedtoges at kalde L rerinde Elly Weiland, Hvidesande.

18. Sammes Skrivelse af 12. d. M. med 1 Ans gning til det ledige Timel rerindeembede, og Kommissionen indstiller enstemmigt, at Ministeriets Samtykke indhentes til at kalde den paag ldende Ans ger,

Fru Ursula Elmquist, R nne,

idet Kommissionen formener, det vil v re formaalsl st at opslaa Stillingen paa ny. (J. Nr. 722.) — Det vedtoges at indhente Ministeriets Samtykke til at kalde Fru Ursula Elmquist, R nne.

19. Sammes Skrivelse af 12. d. M. med 2 Ans gninger til et ledigt fast Vikarembede med enstemmig Indstilling om, at Undervisningsministeriets Godkendelse indhentes til at antage

Vikar Mogens Falk, R nne,

idet Kommissionen formener, det vil v re formaalsl st at opslaa Stillingen paa ny. (J. Nr. 722.) — Det vedtoges at indhente Ministeriets Tilladelse til at kalde Vikar Mogens Falk, R nne.

20. Folkeregistrets Skrivelse af 10. d. M. med Klage over, at Arbejdsmand Gunnar Chr. Rasmussen J rgensen, f. ¹⁶/₁₁ 1913, Pingels All  2, og Arbejdsmand Aage Emil Frederik Pedersen, f. ³⁰/₅ 1916, Kirkestr de 19,

er optaget paa Valglisten, idet de paagældende i Februar Maaned har modtaget offentlig Hjælp med valgretsfortabende Virkning, hvorfor Byraadet anmodes om at foranledige de paagældende slettet paa Folketingsvalg-listerne. (J. Nr. 0131.) — Det vedtoges at slette de paagældende af Valglisten.

Ekstraordinært Møde den 29. Marts 1947.

1. Sager til Efterretning:

- a. Skrivelser af 24. Marts 1947 fra Ministeriet for Landbrug og Fiskeri med Approbation paa Udstykning af Matr.-Nr. 5 b Markj., 177 a Markj. og 277 c Markj. (J. Nr. 17.)
- b. Skrivelse af 18. Marts 1947 fra Ministeriet for Handel, Industri og Søfart om, at Ministeriet ikke for Tiden ser sig i Stand til at stille Brændselsolie til Raadighed til Opvarmning af Skoler, men at man har anmodet Varedirektoratet om at stille det fornødne Kvantum Brænselsolie for Oliefyri i »De gamles Hjem« og Rønne Kommunes Varmtvandsbadeanstalt til Raadighed. (J. Nr. 25/531/725.)
- c. Indenrigsministeriets Skrivelser af 24. Marts 1947 om, at der er bevilget Statslaan 223.700 Kr. til Genopførelse af et Beboelseshus paa Matr.-Nr. 903 Bygr., tilhørende Bagermester Carl Johan Didriksen, og 181.000 Kr. til Genopførelse af et Beboelseshus paa Matr.-Nr. 739 a m. fl. Bygr., tilhørende Købmand Povl Søndergaard. (J. Nr. 158.)
- d. Skrivelse af 24. Marts 1947 fra Ministeriet for offentlige Arbejder om, at Havne- og Brotaksten for Nørrekaas og Sdr. Baadehavn er gældende indtil 31. Marts 1950 med den Ændring, at der i I. Afsnit 2 udgaar i Punkt b. Ordet »aabne«. (J. Nr. 381/382.)
- e. Undervisningsministeriets Skrivelser af 20. og 21. Marts 1947 om, at Tjenestealderen for Overlærer Carl Chr. Håkansson og Overlærer Hans Holger B. Madsen vil være at regne fra 1. April 1943. (J. Nr. 722.)
- f. Skrivelse af 14. Marts 1947 fra Udvalget til Realisation af Barakker m. v. vedrørende Anvendelse af Barakmateriale til Dækning af et eventuelt Behov for Boliger til husvilde. (J. Nr. 156.)

2. 2. Behandling af den i Byraadets forrige Møde under Punkt 10 behandlede Indstilling af 19. d. M. fra Kasse- og Regnskabsudvalget om, at der ydes en Bevilling paa 15.000 Kr. som Tilskud til Arbejdsløsheds-kasserne i Rønne til Brug for Dækning af Udgifterne til Brændselshjælp til langvarigt arbejdsløse, som er Familieforsørgere og har Bopæl her i Kommunen samt har en Arbejdsløshedsperiode paa minst 30 Dage i Tiden 1. Januar—31. Marts d. A. (J. Nr. 50.) — Indstillingen vedtoges ved 2. Behandling.

3. 2. Behandling af den i Byraadets Møde den 10. d. M. under Punkt 3 behandlede Indstilling af 3. d. M. om Konvertering af Afløsningslaanene af 1931 for »Dollarlaanet 1921« med et 3 % Laan i Kommunekreditforeningen, idet Byraadet vedtager følgende:

»Rønne Byraad paa Rønne Kommunes og Rønne Havns Vegne har ved 2 Behandlinger med over 14 Dages Mellemlum. vedtaget at deltage i Optagelsen af et Laan, stort 2.200.000 Kr., i Kreditforeningen af Kommuner i Danmark, idet Byraadet garanterer for den Del af Laanet, der optages af Rønne Havn.

Laanet vil være at berigtige med Foreningens 3 % Kasseobligationer af 10. Serie og at afdrage i Løbet af 10 Aar fra 1. Juli 1947 at regne med $\frac{1}{20}$ halvaarlig.

Laanet optages in solidum af følgende Kommuner: Esbjerg, Faaborg, Helsingør, Hillerød, Holstebro, Horsens, Kolding, Korsør, Middelfart, Nakskov, Næstved, Randers, Roskilde, Rønne, Silkeborg, Skive, Stubbekøbing, Sønderborg, Vejle og Viborg.

Byraadet meddeler Formanden for Købstadkommunernes Laaneforening, Borgmester R. Calum, Næstved, Fuldmagt med Substitutionsret til at underskrive de fornødne Dokumenter i Anledning af Laanets Optagelse. — Indstillingen vedtoges ved 2. Behandling, og det vedtoges at tiltræde den foreslaaede Konvertering.

4. a. Andragende af 7. f. M. fra Landinspektør Hjalmar Kofoed om Udstykning af Matr.-Nr. 1487 Bygr., tilhørende Karen Johnsen,
- b. Andragende af 8. f. M. fra samme om Udstykning af Matr.-Nr. 175 i Markj., tilhørende Harald Nielsen,
- c. Andragende af 3. d. M. fra samme om Udstykning af Matr.-Nr. 74 b Markj., tilhørende Herman Byder, og
- d. Andragende af 3. d. M. fra samme om Omdeling og Grænseforandring mellem Arealer af Matr.-Nr. 103 d, 104 a, 153 a, og 154 a Markj. samt Udstykning af Matr.-Nr. 103 d Markj., tilhørende Rønne Kommune.

Bygningsinspektøren bemærker under 18. d. M., at Parcel VII af Matr.-Nr. 74 b Markj. kun faar Adgang til Byledsgade ved et 3,8 m bredt Adgangsareal, samt at en Bebyggelse nærmest Jernbanen kun kan ske efter Aftale med De bornholmske Jernbaner. — Stadsingeniøren tiltræder under 27. d. M. disse Bemærkninger og formener, det var bedre, at Parcel V og Parcel VII udstykkes som 1 Parcel, da det er samme Ejer, og bemærker i øvrigt, at Afledning af Spildevand ikke kan finde Sted, da Kloaksystemet ikke er udbygget, samt at Lodsejerne til sin Tid maa betale Bidrag til Fortov langs Parcellerne. (J. Nr. 17.) — Tilstilles Landbrugsministeriet med de af Bygningsinspektøren og Stadsingeniøren fremsatte Bemærkninger, idet Andragenderne i øvrigt anbefales.

5. I Forbindelse med Byggesag Nr. 18 forelaa ved Bygningsinspektørens Skrivelse af 4. d. M. Andragende om Dispensation fra Byplanvedtægt Nr. 2 § 2 c for Bebyggelse af Matr.-Nr. 471 Bygr., Ellekongstræde 8, tilhørende Murermestrene Brdr. Jensen, med Kasse- og Regnskabsudvalgets Indstilling af 27. d. M. om, at den fornødne Dispensation meddeles. (J. Nr. 151/152.) — Indstillingen tiltraadtes, og det vedtoges at meddele Dispensationen.

6. Bygningskommissionens Skrivelse af 21. d. M. med Anmodning om Dispensation fra Byplanvedtægt Nr. 2 § 2 c og § 4 for Bebyggelse af Matr.-Nr. 787 a, 788 og 416 Bygr., beliggende Ll. Torv og Klokkegade, tilhørende A/S Michael Andersen & Søn. — Kasse- og Regnskabsudvalget indstiller under 27. d. M., at den fornødne Dispensation meddeles. (J. Nr. 151.) — Indstillingen tiltraadtes, og det vedtoges at meddele Dispensationen.

7. Bornholms Amtsbrændselsudvalgs Skrivelse af 27. f. M. vedrørende Forøgelse af Stødbrændeproduktionen. — Skovudvalget indstiller under 10. d. M., at for saa vidt der ved Rydning af de Arealer, som fældes i Anledning af Rønne Lufthavns Udvidelse, bliver et større Antal Stød, overlades Optagning af disse til de keramiske Fabrikker her i Byen imod, at Optagningen sker for Fabrikernes egen Regning. (J. Nr. 1201.) — Indstillingen tiltraadtes.

8. Reguleringskommissionens Skrivelser af 27. d. M., hvorefter Reguleringskommissionen har godkendt Taksationskommissionens Kendelse om, at der tillægges Boghandler Edm. Andersen en Erstatning paa 1.800 Kr. og Politibetjent Kaj Lind en Erstatning paa 1.200 Kr. for Tab af Forkøbsrettighed til en Del af Matr.-Nr. 18 a Markj, samt at der tillægges Bygningsinspektør H. Schou 10.000 Kr. for Afstaaelse af Ejendommen Matr.-Nr. 18 r Markj., der er anvendt til Bebyggelse med svenske Træhuse. (J. Nr. 124.) — Toges til Efterretning.

9. Kasse- og Regnskabsudvalgets Indstilling af 27. d. M. om, at Assistenterne paa Kommunekontoret Rich. Holm og Erik A. Kampner fra 1. April d. A. at regne forfremmes til Overassistenter med Løn i H. til Lønningensvedtægtens Bestemmelser. (J. Nr. 023.) — Indstillingen tiltraadtes, og det vedtoges at forfremme Assistenterne Rich. Holm og Erik Kampner til Overassistenter fra 1. April d. A.

10. Rønne Lejerforenings Skrivelse af 20. d. M. om, at Renovatør Edmund Larsen, Søndergade 21, vælges til Suppleant til Boliganvisningsudvalget i Stedet for Matros Rich. Jakobsen. (J. Nr. 1501.) — Det vedtoges at vælge Renovatør Edmund Larsen til Supplement for Lejerforeningens Repræsentant i Boliganvisningsudvalget, idet Matros Rich. Jakobsen udgaar.

11. Sammes Skrivelse af 20. d. M. om, at Skrædder Hans Peter Kofoed, Provstegade 1, vælges som Medlem af Fremlejenævnet i Stedet for Matros Rich. Jakobsen, medens Inkassator Knud Andersson, Fabriksvej 17, vælges som Suppleant for ovennævnte Medlem af Fremlejenævnet. (J. Nr. 150/1501.) — Det vedtoges at vælge Skrædder Hans P. Kofoed til Medlem af Fremlejenævnet og Inkassator Knud Andersson som Suppleant for samme, idet Matros Rich. Jakobsen udgaar.

12. Belysningsudvalgets Indstilling af 21. d. M. om, at den i sin Tid meddelte Autorisation som Gas- og Vandmester til:

Blikkenslager Villy Sejer,
Installatørf. Pedersen & Jørgensen.

Blikkenslager H. Isaksen,
 Installatør P. Larsen og
 Smedemester E. Larsen

opsiges til Ophør med 3 Maaneders Varsel, da de paagældende i Løbet af 2 paa hinanden følgende Aar ikke har udført og anmeldt noget Gas- og Vandmesterarbejde. (J. Nr. 229/239.) — Indstillingen tiltraadtes.

13. Andragende af 15. d. M. fra Stenhugger Adolf O. Svendsen, Lindevej 18, om Udbetaling af Statslaan, 14.500 Kr., i den paa Matr.-Nr. 1750 Bygr. opførte Ejendom. — Kasse- og Regnskabsudvalget indstiller under 27. d. M., at Byraadet anbefaler Udbetalingen. (J. Nr. 158.) — Indstillingen tiltraadtes.

14. Ligningskommissionens Indstilling af 17. d. M. om, at fhv. Boghandler Knud Jørgensen, Sdr. Allé 43, afkræves for lidt betalt Kommuneskat og Menighedsafgift for Skatteaarene 1920-21—1945-46 med:

Efterbetaling af Kommuneskat	Kr. 22.441,13
Tillæg i H. t. Kommuneskattelovens § 43	— 11.658,00
	Kr. 34.099,13
Efterbetaling af Menighedsafgift	— 1.377,70
	Kr. 35.476,83

— Kasse- og Regnskabsudvalget foreslaar under 27. d. M., at Indstillingen tiltrædes. (J. Nr. 04.) — Indstillingen tiltraadtes.

15. Sammes Indstilling af 14. d. M. med 32 Andragender om Eftergivelse eller Nedsættelse af personlig Kommuneskat og Menighedsafgift for Skatteaarene 1945-46—1946-47. — Kasse- og Regnskabsudvalget foreslaar under 27. d. M., at Indstillingen tiltrædes. (J. Nr. 04.) — Indstillingen tiltraadtes.

16. Det sociale Udvalgs Indstillinger af 20. og 21. d. M. om, at der i H. t. Forsorgslovens § 296 ydes Kommunchjælp til Supplering af Arbejdsfortjeneste til Reg.-Nr. 2136 med Kr. 27,50 til 2 Stk. Lagner og til Reg.-Nr. 2492 med 210 Kr. til Husleje i Tiden 1. November 1944—30. April 1945. — Indstillingerne tiltraadtes enstemmigt.

17. Kasse- og Regnskabsudvalgets Indstilling af 29. d. M. om, at Budgettet for 1947—48 ved 2. Behandling forhøjes med en Udgift paa 100.000 Kr. til Henlæggelse til Kassebeholdningen, der optages under Konto 30: »Forskellige andre Udgifter«, hvorfor det ligeledes indstilles, at Kontoen Paalignede Skatter forhøjes med 10.000 Kr. for Aktieselskabsskattens Vedkommende til Kr. 49.999,22 og 90.000 Kr. for den personlige Kommuneskats Vedkommende, der forhøjes til 2.511.000 Kr., saaledes at det samlede Driftsoverslag derefter balancerer med Kr. 3.015.344,40.

Desuden indstilles det, at der sker en Ændring i den kirkelige Ligning, saaledes at Paaligning af Kirkeskat og Offerafløsning m. v. forhøjes med 3.024 Kr. til Kr. 96.372,93.

Udvalget indstiller derefter, at Budgettet med de tidligere foreliggende Indstillinger, hvorefter Gasprisen forhøjes med 5 Øre pr. m³ til 40 Øre pr. m³ for Kogegas og Gas til Opvarmning og til 30 Øre pr. m³ for Gas til Industribrug, medens Elektricitetsprisen nedsættes med 2 Øre pr. kWh til 16 Øre pr. kWh foruden de nugældende faste Afgifter, idet dog Maksimalprisen for Aarsforbruget højst kan udgøre 55 Øre pr. kWh, og Tilskuddet til Amtsbiblioteket fastsættes til 35.000 Kr. paa Vilkaar, at den i Byraadets forrige Møde foreslaaede Ændring af Bibliotekets Bestyrelses Sammensætning gennemføres, samt Budgettet over den regnskabsmæssige Kassebeholdning, Budgettet for den kirkelige Ligning og Budgettet for Rønne Kommunes Pensionsfond vedtages ved 2. Behandling. (J. Nr. 0351.) — Indstillingen tiltraadtes, og Budgetterne vedtoges derefter enstemmigt ved Afstemning.

18. Sammes Indstilling af 29. d. M. om, at Skræddermester J. Jønsson genvælges som Forligsmægler for 4 Aars-Perioden til 31. December 1950, samt at fhv. Købmand Aksel Eckberg konstitueres som Forligsmægler i Rønne Købstad under Skræddermester J. Jønssons nuværende Sygdom. (J. Nr. 81.) — Indstillingen tiltraadtes.

19. Sammes Indstilling af 29. d. M. om, at Byrådet godkender en Bygningstegning af et for Murersv. Aksel Hansen projekteret Beboelseshus paa Borgmester Nielsens Vej. (J. Nr. 123.) — Tegningen godkendtes.



BILAG

Rønne Ligningskommission,
den 11. April 1947.

Ligningskommissionen tillader sig herved at meddele det ærede Byraad, at der ved den nu afsluttede Hovedligning af personlig Kommuneskat til Rønne Kommune for Skatteaaret 1947—48 er opført 6.095 Skatteydere med en samlet Indkomst paa 25.885.900 Kr. og en samlet Skatteindtægt paa 25.243.025 Kr.

Ligningsprocenten er beregnet til 10,0, hvorefter der er paalignet i personlig Skat til Kommunen:

10,0 % af 25.243.025 Kr. 2.524.302 Kr. 50 Øre.

Kommunens Skatteprocent er herefter beregnet til 9,73.

Til Sammenligning anføres Resultatet for de foregaaende 5 Aar:

Skatteaar	Antal Skatteydere	Anslaaet Indkomst Kr.	Skatteindkomst Kr.	Ligningsprocent	Paalignet Skat Kr.	Skatteprocent
1942—43	5.804	15.336.050	11.377.300	12,8	1.456.294,40	9,5
1943—44	5.892	16.714.775	11.875.450	12,2	1.570.804,90	9,4
1944—45	6.012	18.664.300	15.197.875	11,2	1.702.162,00	9,3
1945—46	6.109	20.132.850	17.251.525	11,2	1.932.170,00	9,49
1946—47	6.009	22.653.625	21.265.950	10,8	2.296.722,60	10,1

Skatteindtægten for Personer, der ikke tilhører Folkekirken, udgør 1.060.300 Kr.

Til Dækning af Menighedsafgifter er paalignet Folkekirkens Medlemmer 0,44 % af 24.182.725 Kr. 106.403 Kr. 99 Øre.

÷ Refusion til Valgmenighedens Medlemmer 9.565 — 25 —
96.838 Kr. 74 Øre

P. K. V.

Valdemar Olsen.

Beretning

om

Rønne Købstads Skolevæsen

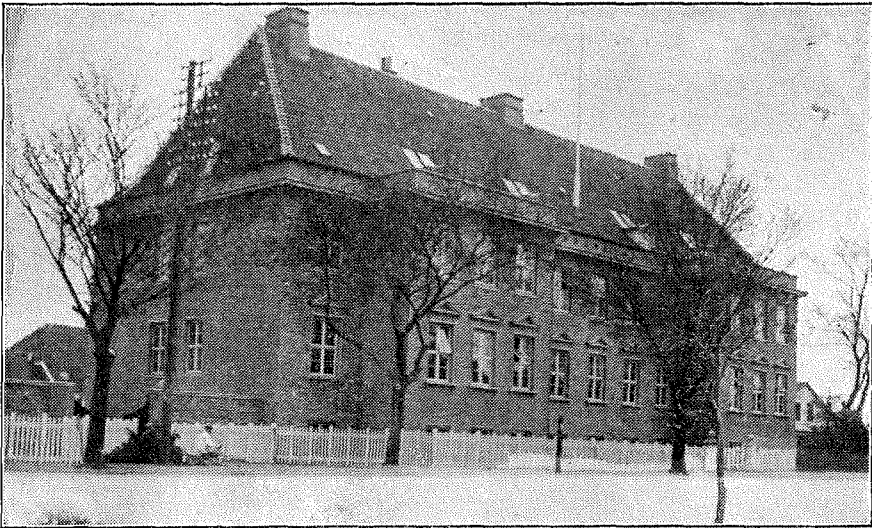

for Aaret 1. April 1946 til 31. Marts 1947

ved Skoleinspektør *H. Benthin.*

Skolekommissionen pr. 1/4 1947.

Inden for Byraadet:

Redaktør *N. C. Nielsen*, (Formand).Forretningsfører *C. A. Andersen*.Sømand *Aa. Kjøller*.Direktør *Th. Lund*.Fru Trykkerileder *Stangegård*.

Uden for Byraadet:

Overofficiant *H. Hansen*.Fru Tømrer *Funch*.

Skoleinspektør *H. Benthin* træffes hver Skoledag paa Østre Skoles
Kontor Kl. 9—10. Telf. 344.

Oversigt over Elevtallet i Byens Skoler.

Ved Udgangen af 1946 var Elevtallet 1369, fordelt paa følgende Maade:

	Drenge	Piger	Tilsammen	Heraf var over undervpl. Ald.	Under undervpl. Ald.	I undervpl. Alder	Antal Børn fra Komm. i underv. pligtig Alder
Kommuneskolen	485	494	979	36	83	860	854
Statsskolen	149	134	283	93	0	190	89
Forberedelsesskolen	46	61	107	0	22	85	63
	680	689	1369	129	105	1135	1006
Paa Optagelseshjem	5	0	5			5	5
Paa Aandssvageanstalt	2	2	4			4	4
Tilsammen	687	691	1378	129	105	1144	1015

Af Børn i undervisningspligtig Alder var der fra andre Kommuner:

- I Kommuneskolen 6 Børn
- » Statsskolen 101 —
- » Forberedelsesskolen 22 —

Ialt 129 Børn.

Kommuneskolen.

Elev- og Klasseantal.

Afgang og Tilgang i Aarets Løb:

Elevtal $\frac{1}{4}$ 1946	497 Drenge,	517 Piger.
Afgang i Aarets Løb	31 —	41 —
Tilgang i	23 —	24 —
Elevtal $\frac{31}{3}$ 1947	489 Drenge,	500 Piger.
Afgang $\frac{31}{3}$ 1947	49 —	56 —
Tilgang $\frac{1}{4}$ 1947	69 —	76 —
Elevtal $\frac{1}{4}$ 1947	509 Drenge,	520 Piger.

Antal Klasser paa de forskellige Klassetrin:

1. Underskolen og den eksamensfri Mellemskole:

1. Kl.	2. Kl.	3. Kl.	4. Kl.	1. F. M.	2. F. M.	3. F. M.	4. F. M.	Ialt
5	5	5	5	4	4	4	1	33 Klasser.
2. Hjælpeskolen: 1. og 2. Hjælpeklasse 2 —
3. Eksamensskolen 5 —

Ialt 40 Klasser.

Skolegangen.

Beklageligvis har Skolen det andet Aar efter Befrielsen maattet undvære en hel Del af sine Lokaler. Vestre Skole har været belagt med husvilde indtil Slutningen af Januar. Arbejdsministeriet lægger paa Østre Skole fortsat Beslag paa Skolekøkkenet, Sløjdlokalet og den gamle Gymnastiksal til Bepising af Arbejdere ved Genopbygningen, ligesom den store Gymnastiksal og Foredragssalen har været benyttet til Oplagsrum for Materiale til Genopbygningen og først er frigivet i Slutningen af Skoleaaret, alt sammen Forhold, der helt har umuliggjort Undervisning i Husgering og Sløjd og delvis i Gymnastik, idet kun den mindste Sal i den nye Gymnastikbygning har været disponibel. For at skaffe Lokaler til alle Klasser har 4 ved Imødekommenhed fra Bestyrelsens Side været anbragt paa Teknisk Skole, medens alle Særklasser paa Østre Skole har været inddraget til almindelig Undervisning. — Brændselsmangel nødvendiggjorde Lukning af Østre Skole fra 24. Februar Skoleaaret ud. Eksamensmellemskolen og Realklassen fortsatte Undervisningen paa Teknisk Skole, mens de øvrige Klasser med Undtagelse af 4. F. M., der hele Aaret har haft Lokale paa Biblioteket, foreløbig maatte undvære Undervisning. Fra 19. Marts fik vi Raadighed over et Par Lokaler til paa Teknisk Skole; 1. og 2. Mellem fik fri, og 7. Klasserne kom i Skole Resten af Skoleaaret. — Ved Slutningen af dette Skoleaar er en omfattende Restaurering af Vestre Skole og den største Gymnastiksal paabegyndt, og Vestre Skole ventes klar til Brug efter Sommerferien.

Elevernes Forsømmelser.

Paa Grund af Sygdom	7402	Elevdage eller	3,11	%
Af anden lovlig Grund	1435	—	—	0,61
Uden lovlig Grund	223	—	—	0,10

Medens Sundhedstilstanden gennemgaaende har været god, er der en betydelig Stigning i Antallet af Forsømmelser af anden lovlig Grund og uden lovlig Grund.

Prøver og Eksaminer.

Optagelsesprøven til 1. Mellemskoleklasse afholdtes 11. og 15. Marts. Af 66 anmeldte Elever optoges 35 (53 %).

Aarsprøven.

Paa Grund af den stærkt reducerede Skolegang i Slutningen af Skoleaaret afholdtes der kun Aarsprøve i 4. og 3. F. M. samt Eksamensmellemskolen. Prøven blev afholdt fra 27. til 31. Marts.

Mellemskole- og Realeksamen.

Til Mellemskoleeksamen indstilledes 20 og til Realeksamen 15 Elever, der alle bestod. Resultaterne var følgende:

Realeksamen:

1. Blom, Svend Erik (Arb. B.)	mg	14,09
2. Hansen, Eima (Bankbud H.)	mg	14,10
3. Ingemarsson, Roma (Arb. I.)	mg	14,11
4. Jensen, Arne Klemen (Arb. J.)	mg	14,10
5. Jørgensen, Ruth Lillian (pens. Skovl. J.)	mg	14,06
6. Kjøller, Niels Peter (Fisker K.)	ug÷	14,65
7. Kofoed, Elinor (Skibsfører K.)	mg×	14,30
8. Kristensen, Else Margrethe (Maskinm. K.)	mg+	14,21
9. Larsen, Kirsten Mogensen (Brødkusk L.)	mg÷	13,29
10. Molander, Birgit Ingeborg (Snedker M.)	mg÷	13,52
11. Nantsen, Dorriith (Maskinm. N.)	mg÷	13,57
12. Nielsen, Bent Mogens (Kranfører N.)	mg÷	13,27
13. Rask, Britta Gerlach (Fyrbøder R.)	mg	14,05
14. Riis, Bertha Elisabeth (afd. Kalkulator R.)	mg	13,67
15. Thorn, Bodil (Vognmand T.)	mg	13,82

Mellemskoleeksamen.

1. Caspersen, Preben Hjorth (Snedker C.)	g×	12,71
2. Christiansen, Jørn Emmert (Arb. C.)	mg	13,72
3. Dam, Vita Ipsen (Sparekassebud D.)	mg÷	13,59
4. Dellgren, Poul (Skatteopkræver D.)	mg÷	13,24
5. Engell, Knud (Overlærer E.)	mg+	14,46
6. Fohlmann, Folmer Jørgen (Træskom. F.)	mg÷	13,41
7. Haagensen, Inger (Stenhugger H.)	mg+	14,30
8. Hansen, Birthe Eleonora (Arb. H.)	mg+	14,23
9. Hansen, Daniel (Sparekassefuldm. H.)	mg÷	13,40
10. Hansen, Grethe (Maskinpasser H.)	mg÷	13,48
11. Hansen, Henny Marie (Arb. H.)	mg÷	13,53
12. Jensen, Grethe Susanne (Arb. J.)	mg	13,92
13. Jensen, Mitzi Adelheid (Møbelsnedker J.)	mg	13,91
14. Koch, Verner (Maskinreparatør K.)	mg÷	13,35
15. Kure, Birgit Irene (Enkefru K.)	mg+	14,20
16. Mikkelsen, Poul Erik Dam (Avlsbruger M.)	mg÷	13,55
17. Nielsen, Else Marie (Enkefru N.)	mg	13,87
18. Nielsen, Rigmor Erna (Arb. N.)	mg	14,14
19. Pedersen, Hanne Ruth (Montør P.)	mg	13,97
20. Pedersen, Vera Elna (Fagforeningskasserer P.)	mg÷	13,66

Af Skolens Dagbog for Skoleaaret.

- $\frac{14}{6}$ 46: Skovtur til Almindingen for Børnene fra 3. Klasse og opefter.
- $\frac{22}{6}$ 46: Skovtur til Skovly for 1. og 2. Klasserne.
- $\frac{1}{7}$ 46: Frk. H. Thomsen fejrer 25 Aars Jubilæum ved Rønne Kommuneskole.
- $\frac{21}{8}$ 46: Den traditionelle Badetur med Formiddagsklasserne til Onsbæk fra Kl. 9 til 12.
- $\frac{3}{9}$ 46: Fridag i Anledning af Kongebesøget.

- $\frac{2}{9}$ — $\frac{8}{9}$ 46: Lejrskole paa Sct. Jørgens Gaard i Gudhjem for 4. F. M. under Ledelse af Hr. Friberg og Hr. Munch.
- $\frac{1}{10}$ 46: Viceinspektør O. Kjøfoed fejrer 40 og Viceinspektør N. M. Petersen 25 Aars Jubilæum ved Rønne Kommuneskole.
- $\frac{25}{1}$ 47: Skolen har Besøg af en svensk Rejselektor, fil. mag. Frk. Aschan, Stockholm: Foredrag om Värmland med Oplæsning for de større Elever.
- $\frac{15}{2}$ 47: Alle Skolens Elever ser Tegnefilmen »Fyrtøjet« i »Rønne Bio«.
- $\frac{31}{8}$ 47: Aarsafslutning i »Industrien«s Sal.

Skolelægevirksomheden.

Alle Børnene er blevet grundigt undersøgt én Gang af Skolelægen, Hr. Overlæge Olsen. En særlig Omhu har man vist de nyindskrevne, idet man i Stedet for at tilstille Forældrene et Skema har haft Lejlighed til at udspørge Moderen, der som oftest har været til Stede ved Undersøgelsen. Skolelægen har endvidere foretaget den aarlige Rundgang i Klasserne for bl. a. at kontrollere Syn og Hørelse. Paa Grund af Pladsmangel efter Bombardementet har den ugentlige Konsultation maattet udgaa, men syge Elever er blevet henvist til Skolelægen. — Til de praktiserende Læger henvistes 43 Elever, idet man skønnede, at de trængte til Behandling.

Som et Led i Bestræbelserne for at bevare Børnenes Sundhed har man draget Omsorg for, at saa mange Elever som muligt har faaet Vitaminol i Vintermaanederne, idet en hel Del har faaet den paa Skolen.

Ved undervægtige Børn forstaas dem, der ligger 10 % eller mere under Normalvægten. Nedenstaaende Oversigt viser Bevægelserne paa dette Omraade i Tiden 1938—1947.

1938—39:	22,6 %
1939—40:	22,7 —
1940—41:	11,9 —
1941—42:	10,6 —
1942—43:	9,6 —
1943—44:	9,4 —
1944—45:	11,3 —
1945—46:	8,1 —
1946—47:	7,9 —

En Undersøgelse af Elevernes Tænder viste, at 16,6 % havde normale Tænder.

De 143 nyindskrevne Elever havde overstaaet følgende Børnesygdomme:

Kighoste . . .	73 eller 51	%
Mæslinger . . .	90 — 63	—
Skoldkopper . . .	29 — 20,1	—
Faarsyge . . .	22 — 15,4	—
Skarlagensfeber	8 — 5,6	—
Difteri	0 — 0,0	—

Ligesom i de to foregaaende Aar var der ingen, der havde haft Dif-
teri. Dette maa være en Følge af den nu udbredte Vaccination.

En Undersøgelse af de samme Elevers Øjenfarve gav følgende Resultat:

Blaa Øjne 129—90,3 %
Brune — 14— 9,7 %

De tolvaarige Drengene er undersøgt for Farveblindhed. Af 74 Drengene fandtes 2 rødgrønblinde.

Bornholms Tuberkulosestation har som sædvanlig undersøgt alle Elever og opført Resultatet blandt Stationens Folkeundersøgelser. Man fandt ingen nye Tilfælde; men der kendes 1 Tilfælde i en 2. Klasse og 1 i en 4. Klasse. Begge Tilfælde er opstaaet uden for Skolen. Alle tuberkulin-negative Elever B. C. G.-vaccineredes.

Nedenstaaende Oversigt viser Antallet af de hyppigst fundne kroniske Sygdomme blandt Børnene:

Astmatisme	4
Øjenrandsbetændelse	6
Langsynethed	5
Nærsynethed	24
Skeløjethed	19
Øjenfejl, der nødvendiggjorde Brillen	37
Mellemørebetændelse	6
Hudinfection	3
Kirtler paa Halsen	354
Børnesaar	17
Ernæringsknopper	14
Kronisk Halsbetændelse	22
Polypper	7

Skoletandlægevirksomheden.

Tandbehandlingen, der er gratis, er udført paa private Klinikker af Tandlægerne Fru Benediktsson, Hr. og Fru Holm, Hr. Knudsen og Hr. Wibro-Byfeldt. Nedenstaaende Oversigt viser Behandlingernes Art og Antal, idet der er regnet med behandlede Børn fra alle Skoler i Kommunen.

Systematisk Behandling	Antal Børn				De forskellige Behandlingers Antal						
	Indmeldt til Be- handling	Fundet fri for Caries	Af andre Grunde ikke behandlet	Behandlet	Fyldninger	Rodbehandlinger	Tandud- trækninger		Tandrensninger	Andre Behandlin- ger - herunder In- jektion ved Fyldn. og Udtækning	Ialt
							Mælke- tænder	Blivende Tænder			
1. Aars Beh.	163	25	11	127	218	9	50	2	21	51	351
Fortsat Beh.	1049	40	86	923	892	12	245	21	299	116	1585

Skolebespisningen.

Da Lokalerne til Bespisning af Skolebørnene har været optaget, dels af Arbejdsministeriet, dels til Undervisningsbrug har Skolebespisningen været indstillet.

Skolebadning.

I Vintersæsonen har Børnene faaet et varmt Bad hver 14. Dag. Paa Grund af Brændselsmangel har Badningen fundet Sted paa den kommunale Varmtvandsbadeanstalt i Stedet for i Skolebadeanstalten.

Skolesparekassen

havde den 31. Marts 1947 739 Sparere (31. Marts 1946: 752 Sparere). Deres Tilgodehavende var 61266,60 Kr. (31. Marts 1946: 56418,34 Kr.), i Gennemsnit 82,90 Kr. (31. Marts 1946: 75,02) pr. Sparer. I September 1946 udbetaltes til 49 Konfirmander 5518,29 Kr., i Gennemsnit 112,62 Kr. I Marts 1947 udbetaltes til 55 Konfirmander 8707,13 Kr., i Gennemsnit 158,31 Kr.

I øvrigt henvises til Regnskabet sidst i Beretningen.

Lærerbogsamlingen.

Regnskab.

Indtægt	Kr.		Udgift	Kr.	
		Ø.			Ø.
Beholdning pr. $\frac{1}{4}$ 46 . .	290	25	Tidsskriftet »Danmark« .	18	10
Kommunens Tilskud . . .	250	00	»Vor Ungdom«	5	00
Tilskrevne Renter	5	06	Beholdning pr. $\frac{31}{3}$ 47 . .	522	21
	545	31		545	31

Grosserer Riis' Legater.1. *Kompletteringsfonden.*

Regnskab.

Beholdning pr. $\frac{1}{4}$ 46 . .	Kr. 692,74
Legatrenter for 1 Aar . .	» 87,50
Tilskrevne Renter	» 14,19
Beholdning pr. $\frac{31}{3}$ 47 . .	Kr. 794,43

2. *Legater til Flidspræmier.*

Regnskab.

Indtægt	Kr.		Udgift	Kr.	
		Ø.			Ø.
Beholdning pr. $\frac{1}{4}$ 1946 . .	69	84	Flidspræmier	100	00
Legatrenter for 1 Aar . .	136	25	Beholdning pr. $\frac{31}{3}$ 1947	108	41
Tilskrevne Renter	2	32			
	208	41		208	41

Kommunen skænker aarlig 100 Kr. til Flidspræmier. Der uddeltes saaledes i alt 200 Kr. i Flidspræmier idet følgende Elever ved Aarsafslutningen fik en Sparekassebog med 25 Kr.:

Birthe Nielsen (Former N., Eginggade 14)
 Ulla Ketty Petersen (Portør P., Lillegade 23)
 Svend Erik Hald (Arb. H., Vimmelskaftet 30)
 Oda Olufsen (Gasværksarb. O., St. Torvegade 50)
 Lise Andersen (Arb. A., Kalkbrænderivej 7)
 Inger Jensen (Arb. J., Storegade 69 a)
 Alice Andersen (Skrædderm. A., Byledsgade 9)
 Svend Jensen (Arb. J., Pæretræsdaalen 48).

Foreningen »Norden«s Bogpræmie (Svenske Stormænd) blev skænket til Inger Haagensen, 4 Mell. (Minør H., Landemærket 13).

Den kommunale Ungdomsskole og Aftenskolerne.

Ungdomsskolen begyndte sin Undervisning den 31. Oktober med 22 Elever, 16 kvindelige og 6 mandlige, efter at der var udsendt Indbydelser til Deltagelse i Undervisningen til i alt 255 unge i Alderen 14—18 Aar, som ikke i Forvejen modtog Undervisning (Handelsskolen, Teknisk Skole, Realklasserne og Gymnasiet).

De mandlige Elever undervistes i Samfundslære og Arbejdskundskab samt i Skolekøkkengerning sammen med de kvindelige Elever, der tillige undervistes i Arbejdskundskab og Sundhedslære. Eleverne har været inviteret til de af Aftenskolen arrangerede Fester og Foredrag, og der er blevet forevist dem 3 Films med opdragende og belærende Indhold.

Som Lærere fungerede:

Hr. Karl Kristensen,	Fru Grethe Larsen,
— Svend Rassing,	— Lene Brinck.

Paa Grund af Skolelukningen den 24. Februar naaedes kun godt Halvdelen af det tilsigtede Antal Undervisningstimer for de teoretiske Fags Vedkommende, hvorimod Skolekøkkenundervisningen kunde fortsætte, om end under forringede Kaar.

I Vinterens Løb gik Elevantallet noget tilbage, idet 1 Elev kom i Lære, 1 udgik paa Grund af forskudt Arbejdstid, 2 udgik paa Grund af Sygdom, 3 rejste, og 3 udeblev paa Grund af Ulyst, en Afgang paa i alt 10.

Undervisningen sluttedes den 31. Marts. Flere af Ungdomsskolenævnets Medlemmer var nærværende, og der uddeltes et Par Flidspræmier til de flinkeste Elever.

Aftenskolen omfattede 123 Elever, fordelt i 6 Hold:

Dansk og Regning
 Engelsk for Begyndere
 — — viderekomne
 Bogføring
 Husgerning
 Mundaflesning.

Som Lærere fungerede :

Hr. Lærer Vagn Kløver-Poulsen
 — — Karl Kristensen
 — — Mogens Falk
 — — P. Harild
 — Bogholder Bruun
 Husgerningslærerinde Fru Brinch.

I Aftenhøjskolen var der 31 Elever, 1 Hold i Dansk Litteratur og 1 i Samfundslære og Litteratur. Undervisningen blev her forestaaet af:

Hr. Adjunkt Davidsen
 — Overbibliotekar Gøtzsche
 — — Kallmoes.

Paa Grund af Kommuneskolens Lukning i Februar, som Følge af Brændselsmangel, skete der en Afbrydelse i Undervisningen. 2 Hold fortsatte i andre Lokaler, medens de øvrige ikke kom i Gang igen.

Afslutningsfesten med Foredrag, Filmsfremvisning og Korsang blev afholdt i Rønne Bio i Slutningen af Marts.

Foruden af Aftenskolen og Ungdomsskolen har Skolens Lokaler været benyttet af Aftenhandelsskolen og Arbejdsteknisk Skole samt 2 Klasser fra Teknisk Skole.

En Gymnastiksal har om Aftenen været stillet til Raadighed for Byens Gymnastik- og Idrætsklubber.

Lærerpersonalet.

1. Forandringer i Aarets Løb.

Konstitution.

Viceinspektør O. Koefoed var konstitueret som Skoleinspektør fra $\frac{1}{2}$ 1946 til $\frac{31}{12}$ 1946.

Afsked.

Lærerinde Frk. M. Jensen med Pension fra $\frac{31}{3}$ 1946

Fast Vikar Hr. V. Asholt fra $\frac{1}{7}$ 1946

Viceinspektør O. Koefoed med Pension fra $\frac{31}{12}$ 1946.

Ansættelse.

Fra 1. Januar 1947 udnævntes Viceinspektør H. Benthin, Randers, til Skoleinspektør ved Rønne kommunale Skolevæsen.

1. Februar 1947 modtog Lærer P. Jensen Ansættelse som Viceinspektør.

Den 18. Februar 1947 blev følgende Lærere og Lærerinder ansat som Overlærere fra 1. April 1946 at regne:

Lærer Ebbe Juul Nielsen	Lærerinde D. Thomsen
— H. Madsen	— H. Thomsen
— Aa. Engell	— H. Blang
— C. Håkansson.	

Fast Ansættelse modtog:

Timelærerinde Marie Nielsen fra 1. August 1946

Lærerinde Gudrun Rasmussen fra 1. September 1946
 Timelærer Kjeld Büchmann Møller fra 1. Februar 1947

— Axel Elmquist » 1. — —

Ansættelse som Timelærer(inde) modtog:

Hr. Karl Kristensen fra 1. Februar 1947

» Rud Nielsen » 1. — —

Fru Ursula Elmquist » 1. April —

Ansættelse som fast Vikar modtog:

Hr. Mogens Falk fra 1. April 1947.

Forflyttelse.

30. November 1946 forlod Hr. og Fru Just Petersen Skolevæsenet for at overtage Løkken private Realskole.

31. Marts 1947 modtog Frk. Bech Ansættelse som Timelærerinde i Hadsund.

2. Fortegnelse over Lærerpersonalet 1. April 1947.

	Født	Dim.	Undervist ved Køne Skole- væsen fra	Ansæt i nuværende Embede	Tjenestealder
Skoleinspektør:					
Hr. H. Benthin	1903	1925	1/1 47	1/1 47	1/4 46
Viceinspektører:					
Hr. N. M. Petersen	1899	1920	1/10 21	1/4 40	1/4 43
» P. Jensen	1904	1925	1/7 29	1/2 47	1/4 43
Overlærere:					
Hr. H. Madsen	1896	1927	1/6 29	18/2 47	1/4 43
» Aa. Engell	1898	1927	1/9 27	18/2 47	1/4 43
» Ebbe Juul Nielsen	1904	1925	1/12 25	18/2 47	1/4 43
» C. Håkansson	1898	1923	1/6 28	18/2 47	1/4 43
Frk. D. Thomsen	1888	1910	1/12 23	18/2 47	1/4 43
» H. Thomsen	1889	1913	1/11 20	18/2 47	1/4 43
» H. Blang	1887	1921	1/8 30	18/2 47	1/4 43
Lærere:					
Hr. G. Jensen	1909	1930	12/8 32	1/2 34	1/5 33
» H. Christensen	1909	1930	1/4 33	1/11 36	1/4 35
» K. Friberg	1909	1930	1/9 34	1/8 38	1/4 38
» S. Aa. Rassing	1912	1933	12/8 35	1/8 38	1/5 37
» A. Munch	1912	1939	3/2 41	1/4 44	1/2 43
» P. Harild	1914	1935	1/4 36	1/1 40	1/4 38
» C. Pihl	1917	1938	14/8 38	1/9 41	1/5 41
» E. Svenningsen	1915	1941	1/5 42	1/7 45	1/5 44
» V. Klüver Poulsen	1921	1942	1/11 42	1/10 45	1/6 45

	Født	Dim.	Undervist ved Rønne Skole- væsen fra	Ansæt i nuværende Embede	Tjenestealder
Hr. A. Elmquist	1917	1944	14/8 44	1/2 47	1/9 46
» K. Büchmann Møller	1919	1943	15/8 43	1/2 47	1/9 45

Ledigt Lærerembede.

Lærerinder:

Fru Ing. Hansen	1888	1919	1/4 24	1/11 26	1/4 24
Frk. M. Pihl	1896	1927	1/8 31	1/3 32	1/7 29
Fru H. Koefoed	1898	1926	27/8 28	1/10 30	1/9 30
Frk. K. M. Knudsen	1900	1922	1/9 24	1/7 30	1/9 24
» A. Jensen	1907	1935	1/4 37	1/12 38	1/12 38
Fru E. Rassing	1908	1931	1/9 31	1/11 36	1/9 33
Frk. H. Pihl	1914	1938	1/8 38	1/7 43	1/7 43
Fru E. Büchmann Møller	1916	1939	27/1 40	1/4 44	1/4 44
Frk. M. Nielsen	1914	1937	1/9 43	1/8 46	1/5 40
» G. Rasmussen	1915	1938	1/9 46	1/9 46	1/4 42

Ledigt Lærerindeembede.

Timelærere:

Hr. Rud Nielsen	1912	1944	1/2 46		
» Karl Kristensen	1914	1946	1/6 46		

Timelærerinde:

Fru U. Elmquist	1920	1944	1/4 47		
---------------------------	------	------	--------	--	--

Fast Vikar:

Hr. M. Falk	1921	1945	6/5 46		
-----------------------	------	------	--------	--	--

Som Vikarer har endvidere fungeret:

Frk. Jørgensen

» Henny Willemoes Hansen

» Margrethe Willemoes Hansen

Fru L. Falck

Hr. M. Falk

» Karl Kristensen.

3. Kursus.

Fjernstilskrivningskursus i Tysk: Hr. P. Harild,

— i Engelsk: Hr. C. Pihl,

Korrespondancekursus hos P. Vind: Frk. M. Nielsen,

Feriekursus i Engelsk: Hr. Sv. Aa. Rassing,

— i Fransk: Fru E. Rassing,

Privat Kursus i Engelsk: Frk. G. Rasmussen,

Instruktionskursus i Fodbold: Hr. G. Jensen,

» E. Svenningsen.

4. Lærerpersonalets Fraværelse.

Lærere: 468 Timer =	1,72 %
heraf Sygdom: 396 Timer =	1,46 %
Lærerinder: 312 Timer =	1,84 %
heraf Sygdom: 276 Timer =	1,62 %

Skolebetjent.

Hr. Aksel Berg, f. 1903, ansat ved Skolen $\frac{1}{12}$ 1938.

Som Stedfortræder for Hr. Berg, der er indvalgt i Folketinget, har Hr. O. Aakjær fungeret siden $\frac{10}{11}$ 1945.

Oplysninger til Hjemmene.

Forsømmelser.

I Henhold til Skolelovens § 47 paahviler det den, der er ansvarlig for Barnets Undervisning, personligt eller skriftligt at meddele Skolen Grunden til Barnets Forsømmelse. Ved længere Tids Sygdom eller gentagne kortere Forsømmelser paa Grund af Sygdom forlanges Lægeattest.

Anden Forsømmelse er kun lovlig, naar Forældrene, før Forsømmelsen finder Sted, har henvendt sig til Skolen og faaet dennes Tilladelse, og saadanne Henvendelser maa i Almindelighed ske mindst Dagen før.

Forsømmer Barnet uden lovlig Grund, kan Forældrene indkaldes til Møde for Skolekommissionen for at afgive Forklaring. Paa dette Møde kan Sagen slutte med en Advarsel, eller der kan ikendes Forældrene en Bøde paa 1 Kr. for hver forsømt Dag, hvilket Beløb i Gentagelsestilfælde kan stige indtil 3 Kr. pr. Dag.

Bøde ikendes altid, hvis Forældrene har undladt at give Møde efter Tilsigelsen uden at have anmeldt lovligt Forfald.

Hjemmene opfordres til for Børnenes Skyld ikke at lade dem forsømme uden tvingende Grunde. Besøg hos Familien o. lign. bør foretages paa Fridage og i Ferier — ikke i Undervisningstiden. Skolen og Hjemmene maa staa sammen i Bestræbelserne for at lære Børnene, at Arbejde og Pligt gaar forud for Fornøjelser. Krigens sidste Aar og de nærmeste Aar efter har medført megen Afbrydelse i Børnenes Undervisning; det gælder nu om, at vi i Forening stræber efter i nogen Grad at raade Bod paa, hvad der er forsømt.

Erhvervsmæssigt Arbejde.

Intet skolepligtigt Barn maa anvendes til erhvervsmæssigt Arbejde forud for Skoletiden. Ved erhvervsmæssigt Arbejde forstaas Arbejde mod Vederlag uden for Hjemmet.

Smitsomme Sygdomme.

Hvis der i et Hjem er Mæslinger, Kighoste, Røde Hunde, Skoldkopper, Rosen, Influenza eller Halsbetændelse, maa de Børn, der ikke er syge, gaa i Skole. Men er det Difteri, Skarlagensfeber eller Børnelammelse i Hjemmet, maa de Børn, der ikke er syge, først komme i Skole, naar de

medbringer Lægeattest for, at de ikke kan udbrede Smitte. De Børn, der har været angrebet af de 3 sidstnævnte Sygdomme, skal ligeledes medbringe Lægeattest, naar de møder i Skolen.

Indskrivning.

Et Barn, der er fyldt 7 Aar inden 1. April skal indskrives, medmindre det ønskes hjemmeundervist, hvilket i saa Tilfælde skal meddeles Skolekommissionen. Et Barn, der er fyldt 6 Aar kan indskrives; dog har Skolen Ret til at nægte Indskrivning, hvis Barnet ikke er $6\frac{3}{4}$ Aar ved Skoleaarets Begyndelse.

Udskrivning.

Et Barn, der fylder 14 Aar inden 1. April, kan udskrives ved Skoleaarets Slutning. Børn, der fylder 14 Aar i April, Maj og Juni, kan ligeledes udskrives forudgaaende 1. April, saafremt de har gaaet i Skole 7 Aar. Alle Børn kan, hvis det ønskes, blive gaaende i Skolen efter Undervisningspligtens Ophør til Fortsættelsesundervisning i 8. Klasse.

Konfirmationsforberedelse.

Forældre, der har Børn i Eksamensafdelingen, opfordres til at lade dem gaa til Konfirmationsforberedelse i III. Mellemskoleklasse, da Skemaet lægges saadan, at Religionstimerne paa Skolen i denne Klasse ligger samtidig med Forberedelsestimerne hos Præsterne, saa de Børn, der gaar til Konfirmationsforberedelse, ikke gaar Glip af Timer i andre Fag.

Skolebøger.

Skolebøgerne udlaanes gratis; men Forældrene anmodes om at støtte Skolens Økonomi ved at være behjælpelige med at paase, at de udleverede Bøger behandles med Omhu, at de f. Eks. hjemme anbringes uden for mindre Søskenes Rækkevide, at de altid er forsynet med Omslagspapir og bringes til og fra Skolen i Taske, Tornyster eller Mappe, og at der ikke tegnes eller skrives i dem. Misbruges eller bortkastes Bøgerne, medfører det Erstatningskrav.

Elever fra andre Kommuner.

Ønsker Forældre, der bor uden for Kommunen, deres Børn undervist i Rønne Kommuneskole, indsendes Ansøgning herom til Skolekommissionen gennem Skolen. Skoleafgiften for udenbys Børn udgør det Beløb, som er Gennemsnitsudgiften pr. Barn, for Tiden 16 Kr. pr. Maaned.

Regnskab
for
Rønne Kommuneskoles Spareforenings
35. Regnskabsaar
fra 1/4 1946 til 31/3 1947.

Gevinst- og Tabskonto.

Indtægt	Kr.	Ø.	Udgift	Kr.	Ø.
1. Indvundne Renter . .	2108	78	1. Renter til Sparerne	1660	08
2. Tilsk. fra Bornholms Spare- og Laanekasse	350	00	2. Regnskabsførerløøn	450	00
3. Tilsk. fra Etatsraad- inde Kofoeds Legat .	100	00	3. Overskud	462	37
4. Diverse Indtægter . .	13	67			
	2572	45		2572	45

Balancekonto.

Aktiver	Kr.	Ø.	Passiver	Kr.	Ø.
1. Kassebeholdning . . .	321	55	1. 739 Spareres Tilgo- dehavende	61266	60
2. Indlaan i Bornholms Spare- og Laanekasse	60884	02	2. Formue	498	55
3. Ikke tilskr. Renter .	559	58			
	61765	15		61765	15

R ø n n e, den 2. Maj 1947.

A. Munch. .

DagsDato har undertegnede revideret Regnskabet og intet fundet at bemærke.

R ø n n e, den 7. Maj 1947.

Hakon Christensen.

P. Jensen.

Den kommunale Skoles Regnskab for 1945—46.

Lærerløn, Gaardinspektion, Vikariater (Kr. 250226,66)	
÷ Statens Refusion (Kr. 130455,32)	Kr. 119771,34
Lønninger til Skolebetjent, Opsynsmand	» 11011,56
Henlæggelse til Pensionsfonden	» 342,00
De faste Ejendomme	» 49129,71
Skolehave	» 1198,48
Skolelæge	» 2425,40
Skoletandpleje	» 14240,00
Inventar og Materiel	» 2231,55
Undervisningsmidler	» 9165,76
Kontorholdsudgifter	» 1003,47
Brændsel, Belysning og Vandforsyning	» 20067,68
Rengøring og Rengøringsmidler	» 19827,08
Tilskud til Lærer- og Børnebogsamlinger, Flidspræmier	» 100,00
Afgifter og Forsikringer	» 567,12
Diverse Udgifter	» 2424,90
	Kr. 253506,05
÷ Skolepenge fra udenbys Elever	» 1206,00
	Kr. 252300,05
Gennemsnitsudgiften pr. Elev var herefter	Kr. 258,50
Medregnes Tilskud fra den fælleskommunale Udligningsfond 50460,00 bliver Kommunens Nettoudgift til Skolevæsenet	» 201840,05
d. v. s. Kr. 206,80 pr. Elev.	
Kommunens Udgifter til Ungdoms- og Aftenskoler	» 1657,63

Rønne Havns

Regnskab

for Aaret 1946—47.

Driftsregnskab.

Konto	Indtægter.	Regnskab Kr.	Budget Kr.
01 Havne- og Bropenge		489504.29	375000.00
02 Leje af Bygninger samt faste Pladslejer m. m.		45364.63	45039.63
03 Andre Lejeindtægter og Afgifter (opkrævet af Havnefogeden)		17294.10	14400.00
04 Renter og Udbytte af Havnens Kapitaler		5888.33	4493.58
05 Andre Indtægter		10128.81	10000.00
06 Indtægt af Kulkranen		49075.39	40000.00
		<hr/>	
		617255.55	488933.21
Driftsunderskud		0	19588.37
		<hr/>	
		617255.55	508521.58

Udgifter.

11 Renter af Havnens Gæld	91020.47	92196.76
12 Administrationsudgifter	179531.38	139737.84
13 Vedligeholdelse af Anlæg m. v..	142420.68	92000.00
14 Renholdelse og Belysning af Havnens Pladser, Gader og Veje	21588.43	16200.00
15 Fyrbelysning og Afmærkning af Sejløbet samt Isbrydning	8224.84	3900.00
16 Andre og uforudsete Udgifter	25026.41	15925.00
17 Afskrivninger	147508.04	148561.98
18 Henlæggelser til Statusoverskud	0	0
19 Henlæggelser til særlige Formaal	0	0
	<hr/>	
	615320.25	508521.58
	<hr/>	
Driftsoverskud	1935.30	0
	<hr/>	
	617255.55	508521.58

Status ult. 1946—47.

Aktiver.

	Kr.	Kr.	Kr.
41 Havneanlæg, Materiel m. m.:			
41,01 Bassiner og Sejløb ult. 1945—46	674649.13		
Tilgang i 1946—47	0		
	674649.13		
Afskrivning i 1946—47	26985.97		
		647663.16	
41,02 Moler ult. 1945—46	935839.33		
Tilgang i 1946—47	0		
	935839.33		
Afskrivning i 1946—47	18716.79		
		917122.54	
41,03 Bolværker etc. ult. 1945—46	958370.76		
Tilgang i 1946—47	0		
	958370.76		
Afskrivning i 1946—47	38334.83		
		920035.93	
41,04 Bygninger ult. 1945—46	178027.94		
Tilgang i 1946—47	0		
	178027.94		
Afskrivning i 1946—47	2000.00		
		176027.94	
41,05 Gade- og Vejbefæstning samt Spor ult. 1945—46	711336.90		
Tilgang i 1946—47	0		
	711336.90		
Afskrivning i 1946—47	28453.48		
		682883.42	
41,06 Landarealer (uforandret)		400000.00	
41,07 Flydende Materiel ult. 1945—46	12441.51		
Tilgang i 1946—47	0		
	12441.51		
Salg af Motor	200.00		
Afskrivning i 1946—47	995.32		
		11246.19	
41,08 Kraner og Maskiner samt andet Materiel og Inventar ult. 1945—46	146929.25		
Tilgang i 1946—47	0		
	146929.25		
Afskrivning i 1946—47	7346.46		
		139582.79	
		3894561.97	
	Overføres	3894561.97	

	Kr.	Kr.	Kr.
	Overført	3894561.97	
41,09	Beddingsanlæg i Sydh. ult. 1945-46	189841.00	
	Tilgang i 1946-47	0	
		<u>189841.00</u>	
	Afskrivning i 1946-47	7593.64	
		<u>182247.36</u>	
41,10	Pier og Kajanlæg i Sydh. ult. 1945-46	854077.40	
	Tilgang i 1946-47	332838.13	
		<u>1186915.53</u>	
	Afskrivning i 1946-47	17081.55	
		<u>1169833.98</u>	
42.	Havnens Kapitaler:		524664.31
42,01	Indestaaende i Banker og Sparekasser:		
	Sparekasseb. Nr. D 2381 (uforandret)	4500.00	
42,02	Værdipapirer:		
a.	Kr. 176033.17 Aktier i De bornh.		
	Jernbaner	80000.00	
b.	Kr. 5000 Aktier i Den bornh.		
	Flyveplads	1.00	
c.	Komm. Kreditforenings-		
	oblig. ult. 1945-46	0	
	Købt i 1946-47	0	
		<u>0</u>	
	Solgt i 1946-47	0	
		<u>0</u>	
42,03	Forskellige Tilgodehavender:	80001.00	
a.	Søndre Baadehavnult.		
	1945-46	5152.71	
	Afdrag i 1946-47	450.00	
		<u>4702.71</u>	
b.	Nørrekaas Baadehavn		
	ult. 1945-46	24666.47	
	Tilgang i 1946-47	0	
		<u>24666.47</u>	
	Afdrag i 1946-47	0	
		<u>24666.47</u>	
c.	Andel i Statsisbryder		
	ult. 1945-46	9871.56	
	Tilgang i 1946-47	2419.24	
		<u>12290.80</u>	
	Afgang i 1946-47	3225.68	
		<u>9065.12</u>	
d.	Tilgodehavende hos Krigsforsik-		
	ringen (udførte Reparationsar-		
	bejder) ult. 1945-46	45876.88	
	Tilgang 1946-47	41290.51	
		<u>87167.39</u>	
	Modtaget fra Krigs-		
	forsikringen	49206.65	
		<u>37960.74</u>	
		<u>76395.04</u>	
	Overføres	160896.04	5246643.31

	Kr.	Kr.	Kr.
	Overført	160896.04	5246643.31
42,04 Aktiver for Deposita ult. 1945—46	5346.00		
Tilgang i 1946—47	0		
	<u>5346.00</u>		
Afgang i 1946—47	0		
		<u>5346.00</u>	
			166242.04
43. Aktiver tilhørende Pensionsfonden:			
Sparekasseb. Nr.D 2411 ult. 1945-46		126164.77	
Indsat i 1946—47		4454.40	
		<u>130619.17</u>	
44. Indtægtsrestancer ult. 1945—46 . .		113719.32	
Tilgang i 1946—47		1825070.35	
		<u>1938789.67</u>	
Afgang i 1946—47		1887796.67	
			<u>50993.00</u>
(Af dette Beløb er i Tiden efter 31. Marts 1947 indbetalt og ført til Indtægt i Kassebogen for det nye Aar Kr. 48372,64, saaledes at der ved den endelige Regnskabsafslutning henstod Kr. 2620,36.)			
45. Kassebeholdningen:			
45,01 Kontant ult. 1945—46	3758.07		
Tilgang i 1946—47	1887796.67		
	<u>1891554.74</u>		
Afgang i 1946—47	1887362.57		
			<u>4192.17</u>
45,02 Løbende Bankkonti:			
Folio med Handelsban-			
ken ult. 1945—46	441130.97		
Indsat i 1946—47	352150.62		
	<u>793281.59</u>		
Hævet i 1946—47	564857.34		
		<u>228424.25</u>	
Folio med Diskonto-			
banken ult. 1945—46	386.42		
Indsat i 1946—47	1.94		
	<u>388.36</u>		
Hævet i 1946—47	0		
		<u>388.36</u>	
Sparekassebog Nr. 19018 (uforandret)		100.00	
Sparekassebog Nr. 3102			
ult. 1945—46	57.87		
Indsat i 1946—47	2.03		
	<u>59.90</u>		
Hævet i 1946—47	0		
		<u>59.90</u>	
	<u>Overføres</u>	<u>228972,51</u>	<u>4192.17 5594497.52</u>

	Kr.	Kr.	Kr.
Overført	228972.51	4192.17	5594497.52
Kontrabog Nr. 11 med			
Diskontob. ult. 1945-46	356624.59		
Indsat i 1946-47 . . .	3575.15		
	<u>360199.74</u>		
Hævet i 1946-47 . . .	0		
	<u>360199.74</u>	589172.25	
		<u>593364.42</u>	
			<u>6187861.94</u>

Passiver.

71. Havnens faste Laan ult. 1945-46	1910187.18		
Tilgang i 1946-47	<u>187500.00</u>		
	2097687.18		
Afdrag i 1946-47	<u>288170.58</u>		1809516.60
72. Diverse Kreditorer ult. 1945-46	0		
Tilgang i 1946-47	<u>0</u>		
	0		
Afgang i 1946-47	<u>0</u>		0
73. Udgiftsrestancer ult. 1945-46	108258.64		
Tilgang i 1946-47	<u>1890628.10</u>		
	1998886.74		
Afgang i 1946-47	<u>1887362.57</u>		111524.17
(Af dette Beløb er i Tiden efter 31. Marts 1947 udbetalt og ført til Udgift i Kassebogen for det nye Aar Kr. 111524.17, saaledes at der ved den endelige Regnskabsafsl. henstod Kr. 0.)			
74. Pensionsfonden ult. 1945-46	126164.77		
Tilgang i 1946-47	<u>4454.40</u>		130619.17
76. Havnens Statusoverskud ult. 1945-46	4134259.26		
Tilgang i 1946-47:			
Andel i Østifternes Kreditforenings Reserve-			
fonds Overskud	<u>7.44</u>		
	4134266.70		
Driftsoverskud 1946-47	<u>1935.30</u>		4136202.00
			<u>6187861.94</u>

Oversigt over den regnskabsmæssige Kassebeholdning.

Indtægter.

Status Konto		Regnskab		Budget
		Kr.	Kr.	Kr.
	1. Beholdning den 1. April 1946:			
45	a. Kontant og løbende Bankkonti	802057.92		
44	b. Indtægtsrestancer	113719.32		
		<u>915777 24</u>		
73	c. ÷ Udgiftsrestancer	108258.64		
			807518.60	755000.00
76	2. Indtægter ifølge Driftsregnskabet		617255.55	488933.21
	3. Henlæggelser fra Driftsregnskabet:			
41	a. Til Afskrivninger	147508.04		
76	b. Til Afdrag ud over beregnede Afskrivn.	0		
75	c. Til særlige Formaal	0		
			<u>147508.04</u>	148561.88
71	4. Optagne Laan		187500.00	0
	5. Forbrug af Aktiver:			
41,08	a. Salg af Motor	200.00		
42,01	b. Hævet af Indskud i Bank eller Spårek.	0		
42,02	c. Salg af Obligationer	0		
42,02	d. Afdrag paa og Indfrielse af Værdipapirer	0		
42,03	e. — » Tilgodehavender	3675.68		
	f. Modtaget fra Krigsforsikringen	49206.65		
42,04	g. Udleveret Depositum	0		
			<u>53082.33</u>	1656.42
	6. Pensionsfonden:			
74	a. Bidrag fra Tjenestemænd	2231.90		
74	b. Tilskud fra Havnen:			
	1. Ordinært	5159.10		
	2. Ekstraordinært	25652.11		
		<u>30811.21</u>		
74	c. Renter og andre Indtægter	4454.40		
43	d. Hævet af Pensionsfondens Midler	0		
			<u>37497.51</u>	
74	e. Udbetalte Pensioner m. v.	33043.11		
43	f. Førøgelse af Pensionsf. Midler	4454.40		
		<u>37497.51</u>		
			0	0
	7. Tilskud:			
76	a. Fra Kommunen		0	0
76	8. Andel i Østifternes Kreditforenings Reserve- fonds Overskud		7.44	0
72	9. Modtaget Depositum		0	0
			<u>1812871.96</u>	<u>1394151.51</u>

Status Konto		Regnskab		Budget
		Kr.	Kr.	Kr.
Udgifter.				
76	1. Udgifter ifølge Driftsoverslaget		615320.25	508521.58
	2. Afdrag paa Gæld:			
71	a. Afdrag paa faste Laan		288170.58	105904.57
41	3. Udgifter til Nyanlæg m. v.:			
	a. Pier og Kajanlæg i Sydhavnen		332838.13	200000.00
	4. Forøgelse af Aktiver:			
42,01	a. Indskud i Bank eller Sparekasse		0	
42,02	b. Indkøb af Værdipapirer		0	
42,03	c. Andel i Tilgodehavender	2419.24		
	e. Tilgodehavende hos Krigsforsikringen (udførte Reparationsarbejder)	41290.51		
42,04	f. Modtaget Depositum		0	
			43709.75	0
72	5. Udleverede Deposita		0	0
	6. Beholdning den 31. Marts 1948:			
45	a. Kontant og løbende Bankkonti	593364.42		
44	b. Indtægtsrestancer	50993.00		
		644357.42		
73	c. ÷ Udgiftsrestancer	111524.17		
			532833.25	579725.36
			1812871.96	1394151.51

Rønne Kommunekontor, den 23. Juni 1947.

P. Mikkelsen.

Ved Gennemsyn af nærværende Regnskab fandtes intet at bemærke.

Rønne Byraads Havneudvalg, den 4. Juli 1947.

N. C. Nielsen.

A. Andresen.

A. Berg.

Aa. Kjøller.

Thorkil Lund.

Charles Aakjær.

Axel Olsen.

P. Mikkelsen.

Bilag A.

Specifikationer til Driftsregnskabet.

Indtægter.

Konto	Regnskab		Budget
	Kr.	Kr.	Kr.
01 Havne- og Bropege:			
01,01 Opkrævet af Toldvæsenet		489504.29	375000.00
02 Leje af Bygninger samt faste Pladslejer m. m.:			
02,01 Leje af Bygninger	7926.63		7601.63
02,02 Faste Pladslejer	37438.00		37438.00
02,03 Andre faste Lejeindtægter	0		0
		45364.63	
03 Andre Lejeindtægter og Afgifter (opkrævet af Havnefogeden):			
03,01 Midlertidige Pladslejer	4103.25		3500.00
03,02 Leje af Kraner og Redskaber	428.30		1200.00
03,03 — » Bedding	5946.35		5500.00
03,04 Afgift for Liggeplads til Lystbaade	90.00		100.00
03,05 — af Jernbanevogne	0		0
03,06 — for Vand	4199.00		4000.00
03,07 — » Elektricitet	0		0
03,08 Forskelligt	2527.20		100.00
		17294.10	
04 Renter og Udbytte af Havnens Kapitaler:			
Kassebeholdningen	5394.73		4000.00
Andel i de bornholmske Jernbaner	0		0
— i Statsisbryder	493.60		493.58
		5888.33	
05 Andre Indtægter:			
05,01 Kursavance ved Indkøb af Obligationer	0		0
05,02 Tilskud til Forrentning af Laan	0		0
05,03 Lodspenge	10128.81		10000.00
05,04 Bugseringsafgift	0		0
05,05 Forskellige Indtægter	0		0
		10128.81	
06 Indtægt af Kulkranen		49075.39	40000.00
		<u>617255.55</u>	<u>488933.21</u>

Udgifter.

11 Renter af Havnens Gæld:			
11,01 Renter af faste Laan (jfr. Spec. paa Bilag B)	91020.47		
11,02 Renter af andre Laan	0		
		91020.47	92196.76
Overføres	91020.47		92196.76

Konto	Overført	Regnskab		Budget
		Kr.	Kr.	Kr.
12	Administrationsudgifter:			92196.76
12,01	Faste Lønninger m. v.:		91020.47	
	Havneingeniøren	2025.00		
	Havnefogeden	9411.96		
	2 Havnebetjente	12784.08		
	3 Lodser	25635.96		
	2 Kranførere	16003.92		
	2 faste Arbejdere	11384.16		
	Særlige Ydelser til Tjenestemænd	1556.00		
	Ekstrapersonale til Afløsning under Ferie og Sygdom m. v.	5904.60		
			84705.68	84986.00
12,02	Andel i Kommunens Administrationsudgifter:			
	Borgmesterens Løn (Min. Skr. af $\frac{5}{8}$ 1933).	2000.00		
	Stads- og Havneingeniørens Løn:			
	$\frac{1}{2}$ af Kr. 15212.00	7606.00		
	Kæmnerens Løn:			
	$\frac{1}{3}$ af Kr. 16572.00	5524.00		
	Kommunekassererens Løn:			
	$\frac{1}{3}$ af Kr. 10392.00	3464.00		
	Kommuneassistentens Løn:			
	$\frac{1}{3}$ af Kr. 8052.00	2684.00		
	Kommunegartnerens Løn:			
	$\frac{1}{6}$ af Kr. 7472.00	1494.40		
			22772.40	13668.00
12,03	Pensioner og Understøttelser:			
	Pensioner	0		
	Tilskud til Pensionsfond	30811.21		
			30811.21	25563.84
12,04	Afgift til Toldvæsenet for Optræning af Hav- ne- og Bropege		5612.74	4550.00
12,05	Andre Optræningsafgifter		183.49	120.00
12,06	Bidrag til Dækning af Udgifter ved Statstilsyn		63.80	150.00
12,07	Skatter og Afgifter:			
	a. Ejd.skyld og Grundskyld til Staten	4359.60		2100.00
	b. Skatter og Dækningsafg. til Komm.	4146.01		2000.00
	c. Brandkontingent	239.85		400.00
	d. Vandafgift af fast Ejendom	2012.40		3200.00
	e. Forsikringer	1133.66		900.00
	f. Krigsforskringsbidrag	20005.95		
			31897.47	
12,08	Kontorholdsudgifter:			
	a. Tilsk. til Leje af Borgmesterkontor	600.00		600.00
	b. Telefon	999.90		1000.00
			1599.90	
12,09	Forskelligt		1884.69	500.00
			179531.38	
13	Vedligeholdelse af Anlæg m. v.:			
13,01	Bassiner og Sejløb		0	5000.00
13,02	Havneværker		16252.18	20000.00
13,03	Bygninger		5483.32	6000.00
13,04	Pladser, Veje og Spor		50087.95	30000.00
13,05	Maskiner, Inventar og Redskaber		45559.74	10000.00
13,06	Andre Vedligeholdelsesudgifter		0	0
	Overføres	117383.19	270551.85	302934.60

Konto	Regnskab		Budget	
	Kr.	Kr.	Kr.	
	Overført	117383.19	270551.85	302934.60
13,07	Benzin og Olie til Lodsbaadene	427.73		1000.00
13,08	Kulkrånens Driftsudgifter	24609.76		20000.00
			142420.68	
14	Renholdelse og Belysning af Havnens Pladser, Gader og Veje:			
14,01	Belysning	8029.31		7200.00
14,02	Renholdelse	13559.12		9000.00
			21588.43	
15	Fyrbelysning og Afmærkning af Sejløbet samt Isbrydning:			
15,01	Belysning	2921.70		1500.00
15,02	Vedligeholdelse af Bøjer, Vagere m. m.	2055.58		1800.00
15,03	Sirens Driftsudgifter	247.56		600.00
15,04	Isafgift	3000.00		0
			8224.84	
16	Andre og uforudsete Udgifter:			
16,01	Brændsel til Lodsstation og Havnek. Refusion fra Mæglerkontoret	1574.50 600.00		
			974.50	800.00
16,02	Bidrag til forskellige Institutioner og Formaal:			
a.	Rønne Turistforening	500.00		
b.	— Sætte- og Fiskeskipperskole	500.00		
c.	Foreningen for skandinaviske Sø- mandshjem i fremmede Havne	100.00		
d.	Rønne Sømandshjem	200.00		
e.	Søfartens Bibliotek	100.00		
f.	Handels- og Søfartsmuseet	50.00		
g.	Prins Valdemar og Prinsesse Maries Fond	100.00		
h.	Mindeindssamling for omkomne danske Søfarende	500.00		
		2050.00		1475.00
16,03	Andel i Jernbanens Underskud	0		0
16,04	Tilskud til Kommunens Brandvæsen	7851.77		6000.00
16,05	Andre Udgifter	11574.49		5000.00
16,06	Afgifter til Beddingsmestrene	2575.65		2650.00
			25026.41	
17	Afskrivninger:			
17,01	Bassiner og Sejløb (4 % af Kr. 674649.13)	26985.97		
17,02	Moler (2 % af Kr. 935839.33)	18716.79		
17,03	Bolværker etc. (4 % af Kr. 958370.76)	38334.83		
17,04	Bygninger	2000.00		
17,05	Gade- og Vejbefæstn. samt Spor (4 % af Kr. 711336.90)	28453.48		
17,06	Landarealer	0		
17,07	Flydende Materiel (8 % af Kr. 12441.51)	995.32		
17,08	Kraner og Maskiner samt andet Materiel og Inventar (5 % af Kr. 146929.25)	7346.46		
17,09	Beddingsanlæg i Syd- havnen (4 % af Kr. 189841.00)	7593.64		
17,10	Pier og Kajanlæg i Syd. (2 % af Kr. 854077.40)	17081.55		
			147508.04	148561.98
18	Henlæggelser til Statusoverskud		0	0
19	Henlæggelser til særlige Formaal		0	0
			615320.25	508521.58

Rønne Havns Regnskab for Aaret 1946—47.
Specifikation over Havnens Gæld samt af Renter og Afdrag.

Laan Nr.	Kreditor	Laanet opt. Aar	Dato for Min. Samtykke	Oprindeligt Beløb Kr.	For- rentes med %/o	Aarligt Af- drag eller Ydelse Kr.	Gæld pr. 1/4 1946 og senere optagne Laan Kr.	Renter Konto 11 Kr.	Afdrag Konto 71 Kr.	Gæld pr. 31/3 1947 Kr.
1.	Statsanstalten for Livsforsikr.	1910	22/10 1910	200000.00	4	11000.00	28803.42	1053.66	9946.34	18857.08
2.	Østifternes Kreditforening	1910	11/7 1910	6200.00	3 1/2	249.00	728.20	33.54	221.90	506.30
3.	Andel i Sterlinglaanet . . .	1922	20/9 og 28/10 1922	412000.00	6	11248.26	151851.49	14229.04	11248.26	140603.23 ¹⁾
4.	Bornh. Spare- og Laanekasse	1922	31/5 1922	150000.00	4	5000.00	35000.00	1350.00	5000.00	30000.00
5.	Sparek. for Kbh. og Omegn	1923	22/5 1923	600000.00	4	40500.00	172040.28	6556.43	32843.57	139196.71
6.	Bornh. Spare- og Laanekasse	1923	22/5 1923	200000.00	4	13000.00	80317.55	3114.83	9885.17	70432.38
7.	Andel i Dollarlaanet af	1925	27/1 1926	40000.00	6 1/2	2191.34	17843.30	1159.82	0	17843.30 ²⁾
8.	Do.	1928	20/6 1928	35000.00	7 1/2	2333.32	3500.10	262.50	0	3500.10 ³⁾
9.	Danske Laan af 1931 . . .	1930	30/9 1930	307970.27	4 7/8	11025.34	148102.84	7085.65	11025.34	137077.50
10.	Kommune-Kreditforeningen	1941	20/3 1941	250000.00	4	12500.00	200000.00	5468.75	200000.00	0
11.	Bornh. Laane- og Diskontob.	1942	15/9 1942	500000.00	4 1/2	0	500000.00	22500.00	0	500000.00
12.	Handelsbanken i Rønne . .	1942	15/9 1942	500000.00	4 1/2	0	500000.00	22500.00	0	500000.00
13.	Bornh. Spare- og Laanekasse	1943	13/3 1943	96000.00	4	8000.00	72000.00	2800.00	8000.00	64000.00
14.	Kommune-Kreditforeningen	1946	14/11 1946	187500.00	3	17858.00	187500.00	2906.25	0	187500.00
							2097687.18	91020.47	288170.58	1809516.60

1) Restgæld 31/3 1947 £ 8143—17—11. 2) Restgæld 31/3 1946 \$ 4383.03. 3) Restgæld 31/3 1946 \$ 1029.39.

Regnskab
for
Rønne Havns Pensionsfond
for Aaret 1946—47.

	Kr.	Kr.
Indtægt.		
1. De pensionsberettigedes Tilskud i Henhold til Pensionsreglementet:		
Havnefoged Vald. J. Andersen	152.52	
Førstelods Knud Schou	305.04	
Lods Svend A. Svendsen	270.00	
— Karl Gunnar Nielsen	234.00	
Havnebetjent Julius Dam	177.96	
Kranfører Joh. Nielsen	269.04	
— Osvald Aagesen	239.04	
Kommunebogholder P. Mikkelsen	102.50	
Kommunekasserer J. Kjøller	118.00	
Assistent Frk. K. Nørregaard	41.50	
Kommunegartner C. Andersen	44.80	
Havneingeniør Rob. Sørensen	277.50	
	2231.90	
2. Tilskud fra Havnekassen		30811.21
3. Renter af Sparekassebog D. 2411		4454.40
		37497.51
Udgift.		
1. Udbetalte Pensioner:		
Havnefoged Lunds Enke	499.92	
Fhv. Førstelods E. A. Larsen	6212.04	
» Havnebetjent J. P. Larsens Enke	2203.96	
Havnebetjent Hans Holms Enke	2512.48	
Fhv. Havnefoged J. C. Larsen	5472.00	
» — H. P. Nielsen	4548.00	
Andel i fhv. Kommunekasserer Wesths Pension .	640.00	
» » » Kommuneass. M. Næstveds Pension .	4771.07	
		26859.47
2. Præmie til Kommunernes Pensionskasse		6183.64
3. Forøgelse af Pensionsfondens Midler		4454.40
		37497.51

**Fortegnelse over de for Tiden ansatte Funktionærers
indbetalte Tilskud til Havnens Pensionsfond.**

	Kr.
Havnefoged Vald. J. Andersen	2553.15
Førstelods Knud Sbhøu	2635.84
Lods Svend A. Svendsen	2089.45
Havnebetjent Julius Dam	2847.48
Kranfører Joh. Nielsen	3746.53
	<hr/>
	13872.45

Rønne Havns

Overslag

for Aaret 1947—48.

Driftsoverslag.

Konto	Indtægter.	Kr.
01 Havne- og Bropenge		450000.00
02 Leje af Bygninger samt faste Pladslejer m. m.		50214.88
03 Andre Lejeindtægter og Afgifter (opkrævet af Haynefogeden)		11600.00
04 Renter og Udbytte af Havnens Kapitaler		4453.26
05 Andre Indtægter		10000.00
06 Indtægt af Kulkranen		40000.00
		566268.14
Driftsunderskud		33623.04
		599891.18

Udgifter.		
11 Renter af Havnens Gæld		85412.79
12 Administrationsudgifter		194892.78
13 Vedligeholdelse af Anlæg m. v.		122000.00
14 Renholdelse og Belysning af Havnens Pladser, Gader og Veje		25000.00
15 Fyrbelysning og Afmærkning af Sejlløbet samt Isbrydning		7100.00
16 Andre og uforudsete Udgifter		17475.00
17 Afskrivninger		148010.61
18 Henlæggelser til Statusoverskud		0
19 Henlæggelser til særlige Formaal		0
		599891.18

Oversigt over den regnskabsmæssige Kassebeholdning.

Status Konto	Indtægter.		Kr.	Kr.
	1.	Beholdning den 1. April 1947:		
45	a.	Kontant og løbende Bankkonti	650000.00	
44	b.	Indtægtsrestancer	5000.00	
			655000.00	
73	c.	÷ Udgiftsrestancer	0	
			655000.00	655000.00
76	2.	Indtægter ifølge Driftsregnskabet		566268.14
	3.	Henlæggelser fra Driftsregnskabet:		
41	a.	Til Afskrivninger	148010.61	
76	b.	Til Afdrag ud over beregnede Afskrivn.	0	
75	c.	Til særlige Formaal	0	
			148010.61	148010.61
71	4.	Optagne Laan		0
	5.	Forbrug af Aktiver:		
42,01	a.	Hævet af Indskud i Bank eller Sparek.	0	
42,02	b.	Afdrag paa og Indfrielse af Værdipapirer	0	
42,03	c.	— » Tilgodehavender	1696.74	
			1696.74	1696.74
	6.	Pensionsfonden:		
74	a.	Bidrag fra Tjenestemænd	2349.80	
74	b.	Tilskud fra Havnen:		
	1.	Ordinært	5475.10	
	2.	Ekstraordinært	16913.28	
			22388.38	
74	c.	Renter og andre Indtægter	4611.68	
43	d.	Hævet af Pensionsfondens Midler	0	
			29349.86	
74	e.	Udbetalte Pensioner m. v.	24738.18	
43	f.	Forøgelse af Pensionsf. Midler	4611.68	
			29349.86	
				0
	7.	Tilskud:		
76	a.	Fra Kommunen		0
				0
				1370975.49

Status Konto		Kr.	Kr.
	Udgifter.		
76	1. Udgifter ifølge Driftsoverslaget		599891.18
	2. Afdrag paa Gæld:		
71	a. Afdrag paa faste Laan		112681.72
41	3. Udgifter til Nyanlæg m. v.:		
	a. Pier og Kajanlæg i Sydhavnen		200000.00
	4. Forøgelse af Aktiver:		
42,01	a. Indskud i Bank eller Sparekasse	0	
42,02	b. Indkøb af Værdipapirer	0	
			0
	5. Beholdning den 31. Marts 1948:		
45	a. Kontant og løbende Bankkonti	453402.59	
44	b. Indtægtsrestancer	5000.00	
		458402.59	
73	c. ÷ Udgiftsrestancer	0	
			458402.59
			<u>1370975.49</u>

Rønne Kommunekontor, den 28. Febr. 1947.

P. Mikkelsen.

Vedtaget i Rønne Byraads Møde den 10. Marts 1947.

Rønne Byraad, den 11. Marts 1947.

P. R. V.

N. C. Nielsen.

P. Mikkelsen.

Bilag A.

Specifikationer til Driftsregnskabet.

Indtægter.

Konto		Kr.	Kr.
01	Havne- og Bropenge:		
01,01	Opkrævet af Toldvæsenet		450000.00
02	Leje af Bygninger samt faste Pladslejer m. m.:		
02,01	Leje af Bygninger	8501.63	
02,02	Faste Pladslejer	41713.25	
02,03	Andre faste Lejeindtægter	0	
			<u>50214.88</u>
03	Andre Lejeindtægter og Afgifter (opkrævet af Havnefogeden):		
03,01	Midlertidige Pladslejer	200.00	
03,02	Leje af Kraner og Redskaber	1200.00	
03,03	— » Bedding	6000.00	
03,04	Afgift for Liggeplads til Lystbaade	100.00	
03,05	— af Jernbanevogne	0	
03,06	— for Vand	4000.00	
03,07	— » Elektricitet	0	
03,08	Forskelligt	100.00	
			<u>11600.00</u>
04	Renter og Udbytte af Havnens Kapitaler:		
	Kassebeholdningen	4000.00	
	Andel i de bornholmske Jernbaner	0	
	— i Statsisbryder	453.26	
			<u>4453.26</u>
05	Andre Indtægter:		
05,01	Kursavance ved Indkøb af Obligationer	0	
05,02	Tilskud til Forrentning af Laan	0	
05,03	Lodspenge	10000.00	
05,04	Bugseringsafgift	0	
05,05	Forskellige Indtægter	0	
			<u>10000.00</u>
06	Indtægt af Kulkranen		40000.00
			<u>566268.14</u>

Udgifter.

11	Renter af Havnens Gæld:		
11,01	Renter af faste Laan (jfr. Spec. paa Bilag B)	85412.79	
11,02	Renter af andre Laan	0	
			<u>85412.79</u>
12	Administrationsudgifter:		
12,01	Faste Lønninger m. v.:		
	Havnefogeden	9556.00	
	3 Havnebetjente	19136.00	
	3 Lodser	26044.00	
	Overføres	54736.00	85412.79

Konto		Kr.	Kr.	Kr.
	Overført	54736.00		85412.79
	2 Kranførere	16688.00		
	2 faste Arbejdere	11624.00		
	Særlige Ydelser til Tjenestemænd	2500.00		
	Ekstrapersonale til Afløsning under Ferie og Sygdom m.v.	5000.00		
	Midlertidig Ingeniørassistance	2000.00		
			92548.00	
12,02	Andel i Kommunens Administrationsudgifter:			
	Borgmesterens Løn (Min. Skr. af $\frac{5}{8}$ 1933).	2000.00		
	Stads- og Havneingeniørens Løn: $\frac{1}{2}$ af Kr. 15352.00	7676.00		
	Kæmnerens Løn: $\frac{1}{3}$ af Kr. 16764.00	5588.00		
	Kommunekassererens Løn: $\frac{1}{3}$ af Kr. 10536.00	3512.00		
	Kommuneassistentens Løn: $\frac{1}{3}$ af Kr. 8184.00	2728.00		
	Kommunegartnerens Løn: $\frac{1}{5}$ af Kr. 7512.00	1502.40		
			23006.40	
12,03	Pensioner og Understøttelser:			
	Pensioner	0		
	Tilskud til Pensionsfond	22388.38		22388.38
12,04	Afgift til Toldvæsenet for Opkrævning af Hav- ne- og Bropenge		5270.00	
12,05	Andre Opkrævningsafgifter		130.00	
12,06	Bidrag til Dækning af Udgifter ved Statstilsyn		150.00	
12,07	Skatter og Afgifter:			
	a. Ejd.skyld og Grundskyld til Staten	2100.00		
	b. Skatter og Dækningsafg. til Komm.	2000.00		
	c. Brandkontingent	400.00		
	d. Vandafgift af fast Ejendom	2200.00		
	e. Forsikringer	1000.00		
	f. Krigsforsikringsbidrag	40000.00		
			47700.00	
12,08	Kontorholdsudgifter:			
	a. Tilsk. til Leje af Borgmesterkontor	600.00		
	b. Telefon	1600.00		
			2200.00	
12,09	Forskelligt		1500.00	194892.78
13	Vedligeholdelse af Anlæg m. v.:			
13,01	Bassiner og Sejløb		5000.00	
13,02	Havneværker		15000.00	
13,03	Bygninger		6000.00	
13,04	Pladser, Veje og Spor		35000.00	
13,05	Maskiner, Inventar og Redskaber		10000.00	
13,06	Andre Vedligeholdelsesudgifter		5000.00	
13,07	Benzin og Olie til Lodsbaadene		1000.00	
13,08	Kulkranens Driftsudgifter		20000.00	
			97000.00	280305.57
	Overføres		97000.00	280305.57

Konto		Kr.	Kr.
	Overført	97000.00	280305.57
13,09	Udbedring af Krigsskader	25000.00	
			122000.00
14	Renholdelse og Belysning af Havnens Pladser, Gader og Veje:		
14,01	Belysning	15000.00	
14,02	Renholdelse	10000.00	
			25000.00
15	Fyrbelysning og Afmærkning af Sejlløbet samt Isbrydning:		
15,01	Belysning	1500.00	
15,02	Vedligeholdelse af Bøjer, Vagere m. m. . . .	2000.00	
15,03	Sirens Driftsudgifter	600.00	
15,04	Isafgift	3000.00	
			7100.00
16	Andre og uforudsete Udgifter:		
16,01	Brændsel til Lodsstation og Havnek.	1600.00	
	Refusion fra Mæglerkontoret	600.00	
			1000.00
16,02	Bidrag til forskellige Institutioner og Formaal:		
a.	Rønne Turistforening	500.00	
b.	— Sætte- og Fiskeskipperskole	500.00	
c.	Foreningen for skandinaviske Sø- mandshjem i fremmede Havne	100.00	
d.	Rønne Sømandshjem	200.00	
e.	Søfartens Bibliotek	100.00	
f.	Handels- og Søfartsmuseet	50.00	
g.	Prins Valdemar og Prinsesse Maries Fond	25.00	
			1475.00
16,03	Andel i Jernbanens Underskud	0	
16,04	Tilskud til Kommunens Brandvæsen	6000.00	
16,05	Køb af Vand	1000.00	
16,06	Afgifter til Beddingsmestrene	3000.00	
16,07	Andre Udgifter	5000.00	
			17475.00
17	Afskrivninger:		
17,01	Bassiner og Sejlløb (4 % af Kr. 647663.16)	25906.53	
17,02	Moler (2 % af Kr. 917122.54)	18342.45	
17,03	Bolværker etc. (4 % af Kr. 920035.93)	36801.44	
17,04	Bygninger	2000.00	
17,05	Gade- og Vejbefæstn. samt Spor (4 % af Kr. 682883.42)	27315.34	
17,06	Landarealer	0	
17,07	Flydende Materiel (8 % af Kr. 11246.19)	899.70	
17,08	Kraner og Maskiner samt andet Materiel og Inventar (5 % af Kr. 139582.79)	6979.14	
17,09	Beddingsanlæg i Syd- havnen (4 % af Kr. 181247.36)	7249.89	
17,10	Pier og Kajanlæg i Sydh. (2 % af Kr. 1125805.82)	22516.12	
			148010.61
18	Henlæggelser til Statusoverskud		0
19	Henlæggelser til særlige Formaal		0
			<u>599891.18</u>

Rønne Havns Overslag for Aaret 1947—48.
Specifikation over Havnens Gæld samt af Renter og Afdrag.

Laan Nr.	Kreditor	Laanet opt. Aar	Dato for Min. Samtykke	Oprindeligt Beløb Kr.	For- rentes med ‰	Aarligt Af- drag eller Ydelse Kr.	Gæld pr. 1/4 1947 og senere optagne Laan Kr.	Renter Konto 11 Kr.	Afdrag Konto 71 Kr.	Gæld pr. 31/8 1948 Kr.
1.	Statsanstalten for Livsforsikr.	1910	22/10 1910	200000.00	4	11000.00	18857.08	651.82	10348.18	8508.90
2.	Østifternes Kreditforening	1910	11/7 1910	6200.00	3 1/2	248.00	506.30	25.71	222.29	284.01
3.	Andel i Sterlinglaanet . . .	1922	20/9 og 28/10 1922	412000.00	6	11248.26	140603.23	13554.15	11248.26	129354.97
4.	Bornh. Spare- og Laanekasse	1922	31/5 1922	150000.00	4	5000.00	30000.00	1150.00	5000.00	25000.00
5.	Sparek. for Kbh. og Omegn	1923	22/5 1923	600000.00	4	39400.00	139196.71	5229.54	34170.46	105026.25
6.	Bornh. Spare- og Laanekasse	1923	22/5 1923	200000.00	4	13000.00	70432.38	2715.47	10284.53	60147.85
7.	Andel i Dollarlaanet af	1925	27/1 1926	40000.00	6 1/2	2191.34	17843.30	1398.13	2191.34	15651.96
8.	Do.	1928	1928 20/6	35000.00	7 1/2	2333.32	3500.10	918.75	2333.32	1166.78
9.	Danske Laan af 1931 . . .	1930	30/9 1930	307970.27	4 7/8	11025.34	137077.50	6548.15	11025.34	126052.16
10.	Kommune-Kreditforeningen	1941	20/3 1941	250000.00	3	17858.00	187500.00	5741.07	17858.00	169642.00
11.	Bornh. Laane- og Diskontob.	1942	15/9 1942	500000.00	4 1/2	0	500000.00	22500.00	0	500000.00
12.	Handelsbanken i Rønne . .	1942	15/9 1942	500000.00	4 1/2	0	500000.00	22500.00	0	500000.00
13.	Bornh. Spare- og Laanekasse	1943	13/3 1943	96000.00	4	8000.00	64000.00	2480.00	8000.00	56000.00
							1809516.60	85412.79	112681.72	1696834.88

Specifikation

over

Havne- og Bropenge samt Lodspenge, opkrævede af Rønne Toldkammer

i Finansaaret 1946—47.

Pos.	Indgaaende Kr.	Udgaaende Kr.	Tilsammen Kr.
1. Affald	75.65	713.83	789.48
2. Asfalt etc.	3568.69	0	3568.69
3. Bomuld, Uld og Vat	50.14	55.82	105.96
4. Cellulose	0	0	0
5. Drikkevarer og denat. Sprit:			
a. Sprit	3474.33	0.60	3474.93
b. Øl, Mineralvand m. m.	17046.90	16.33	17063.23
c. Eddikesyre og Iseddike	100.43	0	100.43
d. Vin, Most, Cider etc.	13059.72	22.25	13081.97
6. Dyr, levende:			
a. Heste og Føl	714.40	1843.20	2557.60
b. Hornkvæg	25.20	4515.48	4540.68
c. Faar, Kalve etc.	12.96	1746.24	1759.20
d. Pattegrise	0	1.80	1.80
e. Fjerkræ og andre Fugle:			
1. Daggamle Kyllinger	0.62	0	0.62
2. Andet	99.36	942.92	1042.28
f. Andre Dyr	24.82	46.54	71.36
7. Farvevarer m. v.:			
a. Farvevarer	1572.32	30.12	1602.44
b. Trykfarver m. m.	231.39	5.58	236.97
8. Fedevarer, (Ost, Pølser og lign.)	3198.82	406.08	3604.90
9. Fedtstoffer og Olier:			
a. Af anim. eller vegetab. Oprindelse:			
1. Sæbefedt	0	168.80	168.80
2. Andet	776.35	323.15	1099.50
b. Petroleum etc.	20624.94	177.36	20802.30
c. Benzin, Smøreljer etc.	20002.80	150.67	20153.47
d. Tjære, Karbolineum etc.	1454.37	5.76	1460.13
10. Fisk m. v.:			
a. Sild og Muslinger til Agn	0	0	0
b. Fersk eller saltstrøet Fisk:			
1. Aal	186.76	168.78	355.54
2. Pighvar og Rødspætter	193.82	803.13	996.95
3. Sild og Sildearter	3479.92	6013.32	9493.24
Overføres	89974.71	18157.76	108132.47

Pos.		Indgaaende Kr.	Udgaaende Kr.	Tilsammen Kr.
	Overført	89974.71	18157.76	108132.47
	4. Skrubber, Sletter og Torsk . . .	1511.32	10062.20	11573.52
	5. Andre Slags	93.13	4.94	98.07
	c. Tørret, saltet, røget eller krydret, undtagen Laks:			
	1. Sild	43.16	1516.69	1559.85
	2. Torsk, lagesaltet i Tønder	0	47.85	47.85
	3. Andre Slags	81.62	27.07	108.69
	d. Laks, Hummer, Østers etc.	174.15	27882.40	28056.55
11.	Flyttegods	1512.68	1607.97	3120.65
12.	Foderstoffer	6424.85	278.24	6703.09
13.	a. Gummifodtøj, (herunder Galoscher)	493.17	0	493.17
	b. Andet Fodtøj	1027.05	6.70	1033.75
14.	Frugter, spiselige:			
	a. Friske, herunder Bananer:			
	1. Oranger, Vindruer etc.	772.44	0	772.44
	2. Andet	591.44	37.39	628.83
	b. Saltede, syltede, tørrede etc. . . .	2096.19	45.01	2141.20
15.	Garvestoffer:			
	a. I naturlig Tilstand, Bark etc. . . .	0	0	0
	b. Garvesyre etc.	113.75	0	113.75
16.	Glas og Glasvarer:			
	a. Flasker og Vinduesglas	1055.73	2.65	1058.38
	b. Andet	1940.96	118.03	2058.99
17.	Gummi etc.:			
	a. Harpiks, Galipot, Gummikopal og raa Terpentin	0.04	0	0.04
	b. Andre Varer (i raa Tilstand)	0.94	0	0.94
	c. I Arbejde samt Gummi-o. Harpiksopl.	884.26	203.89	1088.15
18.	Gødningsstoffer:			
	a. Superfosfat	2278.26	0	2278.26
	b. Andet	11658.68	96.14	11754.82
19.	Have- og Markprodukter:			
	a. I frisk eller tørret Tilstand:			
	1. Humle	6.01	0	6.01
	3. a. Kartoffler	369.91	0.74	370.65
	b. Andet	948.13	152.90	1101.03
	b. Paa anden Maade tilberedte	81.02	0	81.02
20.	Huder og Skind:			
	a. Ugarvede:			
	1. Vaade eller tørsaltede	86.59	2445.31	2531.90
	2. Tørre	0	1.25	1.25
	b. Garvede	364.72	38.65	403.37
	c. I Arbejde samt Skind for Buntmagere	377.02	8.24	385.26
21.	Is	59.78	0	59.78
22.	Jord, Ler, Sten og Mineralier:			
	a. 1. Sten	1122.57	13143.95	14266.52
	2. Kaolin	0	2875.46	2875.46
	3. Andet	3457.45	2175.39	5632.84
	b. Cement og hydraulisk Kalk	4789.95	0	4789.95
	Overføres	134391.68	80936.82	215332.50

Pos.	Indgaaende Kr.	Udgaaende Kr.	Tilsammen Kr.
	Overført 134391.68	80936.82	215332.50
c. I Arbejde:			
1. Brosten	0	491.69	491.69
2. Chaussésten	0	1657.69	1657.69
3. Lerfliser, Tagsten etc.:			
a. Lerfliser	2.81	254.53	257.34
b. Brokker af Lervarer	720.71	0	720.71
c. Andet	2027.57	9096.35	11123.92
4. a. Cementrør og Cementsten	10.32	19.83	30.15
b. Mastix Asfalt i Blokke	103.20	0	103.20
d. Andet	6.74	1062.25	1068.99
5. a. Blokke af Ler til Isolation	0	0	0
b. Glaserede Lerrør	0	8634.62	8634.62
c. Andet	186.08	1850.60	2036.68
6. Keramiske Arbejder samt Fajance og Porcelæn	853.09	1362.90	2215.99
7. I andet Arbejde	114.60	2638.09	2752.69
23. Kaffe, Kaffesurrogater, Te, Kakao, Chokolade, Konfitter og lign.:			
b. Kaffe, raa	1204.49	9.70	1214.19
c. Andre Varer:			
1. Cikorie og andre Kaffesurrogater	1010.17	44.36	1054.53
2. Andet	5828.66	33.33	5861.99
24. Kemikalier m. v.:			
a. Agerkaalspulver, Jernvitriol og lign.	17.04	0	17.04
b. Komprimerede Luftarter etc.	1072.52	0.94	1073.46
c. 1. Soda og Sodaaske	206.58	0	206.58
2. Andet	603.44	43.20	646.64
d. Kasein	0	807.44	807.44
25. Klude og gammelt Tovværk	4.30	24.31	28.61
26. Konserves	1441.88	47.34	1489.22
27. Kork:			
a. Uforarbejdet og Affald	45.59	0	45.59
b. I Arbejde:			
1. Plader af Kork til Isolering	0.57	0	0.57
2. Andet	23.78	0.51	24.29
28. Kornvarer, Bælgsæd m. m.:			
a. Uformalede	2345.38	6084.44	8429.82
b. Formalede:			
1. Rismel, Kartoffelmel, Sago etc.	716.23	21.24	737.47
2. Andet	6936.14	÷17.32	6918.82
c. Bælgsæd, Kommen og Frø	185.13	1368.90	1554.03
29. Krudt etc.	1210.58	7.77	1218.35
30. Krydderier	603.61	3.22	606.83
31. Kul og Koks m. v.:			
a. Kul og Kulbriketter	8524.18	0	8524.18
b. Kokssmuld	0	0	0
c. Koks og Koks briketter m. m.	3790.76	0.21	3790.97
d. Træ- og Tørvekul samt Tørvebriketter	541.69	3.60	545.29

Overføres 174729.52 116488.56 291218.08

Pos.	Indgaaende Kr.	Udgaaende Kr.	Tilsammen Kr.
Overført	174729.52	116488.56	291218.08
32. Kød og Flæsk:			
a. Fersk:			
1. Slagteriaffald	2.14	610.49	612.63
2. Slagtet Fjerkræ og Vildt	12.10	128.69	140.79
3. Kød	32.45	6609.80	6642.25
b. Saltet, tørret eller røget:			
1. Slagteriaffald	1.32	137.05	138.37
2. Saltet Flæsk	0	3684.00	3684.00
3. Andet	0.54	0	0.54
33. Manufakturvarer m. v.:			
a. Skibs-, Tag- og Isoleringsfilt	2.04	0	2.04
b. 1. Sejldug, Lærred, Sække etc.	69.31	2.83	72.14
2. Andet	532.61	31.71	564.32
c. Tovværk, Høstbindegarn, Sejlgarn	1358.00	36.61	1394.61
d. Jutegarn og andet	542.29	0.30	542.59
e. Andre Manufakturvarer:			
1. Gulvklude og Klædesko	102.16	18.40	120.56
2. Gulvtæpper og Gulvtæppetøj	269.61	23.99	293.60
3. Andet	8066.89	262.69	8329.58
34. Maskiner m. v.:			
a. Maskiner og Transformatorer	2765.50	1044.26	3809.76
b. Symaskiner, Maskiner til Kontorbrug	162.70	70.47	233.17
35. Metaller:			
a. Raat samt gammelt Metal:			
1. Jern eller Staal	418.59	2.97	421.56
2. Andre Metaller	51.95	183.88	235.83
b. Plader, Stænger etc.:			
1. Af Jern eller Staal	2858.57	40.33	2898.90
2. a. Af Zink og Bly	332.78	0.82	333.60
b. Andet	33.70	0.73	34.43
c. I andet groft Arbejde:			
1. Jern eller Staal:			
a. Jernstøbegods for Udgaaende	0	421.51	421.51
b. Forbindelsesdele etc.	24.28	0	24.28
c. Hestesko	331.66	0	331.66
d. Andet	10292.67	959.66	11252.33
2. Andre Metaller	3001.25	234.25	3235.50
d. I finere Arbejde:			
1. Jern eller Staal	4792.10	61.37	4853.47
2. a. Støbt Sats til Trykkeribrug	113.26	0	113.26
b. Andet	630.22	76.27	706.49
36. Mælk og Fløde:			
a. Mælk, frisk	0	310.29	310.29
b. Andet	300.26	0.12	300.38
37. Pakningsgenstande	0	0	0
38. Papir m. v.:			
a. Tagpap	1449.65	0	1449.65
b. Andet Pap, Papir til Trykning etc.:			
1. Pap, Asbestplader etc.	4335.70	24.99	4360.69
2. Andet	2587.45	5.46	2592.91

Overføres 220203.27 131472.50 351 675.77

Pos.	Indgaaende Kr.	Udgaende Kr.	Tilsammen Kr.
	Overført 220203.27	131472.50	351675.77
c. Andet Papir, samt Bøger og Tryks.:			
1. Ægbacker	50.10	0	50.10
2. Garn m. v. af Papir	0	0	0
3. Andet	6279.67	621.34	6901.01
39. Salt:			
a. Helt Stensalt etc.	0	0	0
b. Raffineret Kogsalt og knust Stensalt	2113.10	0	2113.10
c. Bordsalt	154.35	0.26	154.61
40. Smør og Kunstsmør:			
a. Margarine m. m.	2122.20	282.53	2404.73
b. Smør	9.19	2674.77	2683.96
41. Sukker, Sirup m. m.:			
a. Roesaft	159.05	0	159.05
b. Sirup og Kulør	257.23	0.24	257.47
c. Sukker	7660.82	1.79	7662.61
42. Syrer, flydende:			
a. Svovlsyre	16.62	0	16.62
b. Fosfor-, Salpeter-, Salt- og Myresyre .	163.25	0	163.25
43. Sæbe og Vaskepulver	3350.43	11.21	3361.64
44. Tobak:			
a. Uforarbejdet	4.44	0.18	4.62
b. Tobaksfabrikater	3658.52	18.59	3677.11
45. Træ og Arbejder af Træ:			
a. Brænde og Splitved	713.65	0	713.65
b. Tømmer og Træ:			
1. Uforarbejdet			
a. Snitgavn	0	0	0
b. Andet	3192.04	140.22	3332.26
2. Høvlet og pløjet m. m.	1432.39	0	1432.39
3. Groft forarbejdede Trævarer	1204.87	155.94	1360.81
4. Baade, Kanoer o. l.	3.93	0	3.93
5. Andet, herunder Kurvemagerarb.:			
a. W. C. Sæder samt Døre, Pa-			
neler, Vinduer o. lign.	178.57	0	178.57
b. Andet	1459.84	94.04	1553.88
46. Tørv og Tørvestrøelse	621.56	0	621.56
47. Vogne m. v.:			
a. Til Jernbaner og Sporveje:			
Motorvogne	0	0	0
Tipvogne	158.40	0	158.40
b. Til Hestekraft:			
Aabne	75.60	3.60	79.20
Lukkede	0	0	0
Blokvogne og Tankvogne	6.00	0	6.00
Omnibusser og lign.	0	0	0
Kaner og Slæder	0	0	0
c. Motorkøretøjer:			
1. Handelsvarer:			
a. Personvogne	6225.24	218.10	6443.34
b. Varevogne			
c. Paahængsvogne			
	Overføres 261474.33	135695.31	397169.64

Pos.		Indgaaende Kr.	Udgaende Kr.	Tilsammen Kr.
	Overført	261474.33	135695.31	397169.64
	d. Motorcykler	360.00	182.40	542.40
	3. I andre Tilfælde	2764.80	2438.00	5202.80
	e. Alm. Cykler	949.32	678.06	1627.38
	f. Andre Vogne, Dele til Motorvogne og Flyvemaskiner m. m.	1441.21	86.63	1527.84
48.	Æg	23.96	4468.01	4491.97
49.	Forskellige Varer:			
	a. Apotekervarer	448.43	78.95	527.38
	b. Gær	1097.11	0.08	1097.19
	c. Galanteri og Legetøj	1039.47	37.63	1077.10
	d. Instrumenter og Ure	2466.92	729.31	3196.23
	e. Brugte Klæder	605.24	826.58	1431.82
	f. Møbler (undtagen Flyttegods)	7437.56	150.98	7588.54
	g. Prøver af alle Slags	246.52	244.21	490.73
	h. Rørvæv og Halmmaatter	57.15	1.82	58.97
	i. Isolationsmateriale af Mineraluld	269.65	0	269.65
	k. Havareerede Varer:			
	1. Korn	0	0	0
	2. Andre Varer	14.75	0	14.75
	l. Kolli med ubekendt Indhold	8014.93	268.35	8283.28
50.	Alle andre Varer	7203.98	695.18	7899.16
	Vareafgifter ialt	295915.33	146581.50	442496.83

Rekapitulation.

I. Skibsafgifter.

Fulde Havnepenge	32859	Kr. 81	Ø.
Partsladningsregel	103	— 21	—
Rutefarten Rønne—København	12140	— 16	—
Vinddrivere m. m.	429	— 83	—
Passagerfartøjer	3	— 45	—
Bugserpenge	2	— 30	—
Overliggepenge	1305	— 40	—
Hjemstedsafgift	163	— 30	—
Lodspenget	10128	— 81	—

I Skibsafgifter tilsammen 57136 Kr. 27 Ø.

II. Vareafgifter 442496 — 83 —

Oppebaaret ialt 499633 Kr. 10 Ø.

Indbetalt til Statskassen som *Procenter for Oppebørselen* 5796 — 23 —

Indbetalt til Kommunekontoret 493836 Kr. 87 Ø.

Oversigt
over
de af Rønne Toldkammer opkrævede Havneafgifter
i de sidst forløbne 10 Finansaar.

Finansaar	Havneafgifter Kr.	Lodspenge Kr.	Tilsammen Kr.
1937—38	402903.23	9678.65	412581.88
1938—39	393057.49	8438.25	401495.74
1939—40	356996.82	5903.45	362900.27
1940—41	319036.12	8420.95	327457.07
1941—42	362933.63	9359.65	372293.28
1942—43	386431.78	11929.85	398361.63
1943—44	415051.67	19201.69	434253.36
1944—45	414036.52	29148.01	443184.53
1945—46	378957.05	13154.49	392111.54
1946—47	489504.29	10128.81	499633.10

Rønne Toldkammer, den 2. April 1947.

L. G. Larsen.
Toldmedhjælper.

K. Bidstrup.
Kontormhj.

Beretning

om

Skibsfarten paa Rønne Havn i Aaret 1946.

Indgaaet 1264 Motorskibe med 57937 Netto Reg. Tons				
98 Dampskibe » 43024 » » »				
3 Lægtere » 946 » » »				
I alt 1365 Skibe	med	101907 Netto Reg. Tons		

Til Sammenligning viser, at kun eet Aar nemlig 1937 har haft større Tonnage, 107548 N.R.T., men færre Skibe, og eet Aar har flere Skibe, nemlig 1941 med 1373 Skibe, men mindre Tonnage.

I Aaret 1945

indgik i alt 1224 Skibe med 97193 Netto Reg. Tons.

Regeringsskibe af enhver Art, saavel fremmede som Landets egne, alle Slags Lystfartøjer, hjemmehørende Passagerskibe samt Fiskefartøjer under 6 Tons er ikke medregnet.

Rønne, den 3. Januar 1947.

Vald. Andersen

Havnefoged

Regnskab

over

Søndre Baadehavns Indtægter og Udgifter for Aaret 1946—47.

	Kr.	Kr.
Indtægt.		
I. Beholdning fra 1945—46:		
a. Indestaaende i Sparekassen	2734.57	
b. Kontant	839.18	
		3573.75
II. Havneafgifter:		
1. Hjemstedsafgift	241.00	
2. Baadeafgift for de i Havnen hjemmehørende Baade	442.50	
3. Afgift af fremmede Baade	47.00	
4. Ind- og Udførselafgift:	0	
5. Afgift af Fiskeri:	Kr.	
a. Af 3172,5 kg Laks à 4 Kr.	126.90	
b. » 0 kg Laksørred » 0 —	0	
c. » 0 kg Rødspætter » 0 —	0	
d. » 0 kg Aal » 0 —	0	
e. » 131200 kg Torsk à 25 Ø. pr. 100 kg	328.00	
f. » 33250 kg Sild à 40 — » 100 kg	133.00	
		587.90
6. Garntørrepladser og Pladsleje for en Tank	60.00	
7. Havnens Barkegryde	9.00	
		1387.40
III. Tilskud fra Kommunen eller Skibshavnen		0
IV. Andre Indtægter:		
Renter af de i Sparekassen indestaaende Beløb		62.27
		5023.42
Udgift.		
1. Afdrag til Rønne Havn		450.00
2. Lønninger		250.00
3. Nye Arbejder		0
4. Vedligeholdelse		575.13
5. Andre Udgifter		282.40
6. Beholdning ved Aarets Udgang:		
a. Indestaaende i Sparekassen	3096.84	
b. Kontant	369.05	
		3465.89
		5023.42

	Kr.	Kr.
Status		
ved Aarets Udgang.		

Havnen ejer:

1. Indestaaende i Sparekassen	3096.84	
2. Kontant Beholdning	<u>369.05</u>	<u>3465.89</u>

Gæld til Rønne Havn		<u>4702.71</u>
-------------------------------	--	----------------

Regnskab

over

Nørrekaas Baadehavns Indtægter og Udgifter for Aaret 1946—47.

	Kr.	Kr.
Indtægt.		
I. Beholdning fra Aaret 1945—46:		
a. Indestaaende Sparekassebog Nr. 12300	2984.68	
b. Kassebeholdning	676.25	
		3660.93
II. Havneafgifter:		
1. Hjemstedsafgift	80.00	
2. Aarlig Baadeafgift	282.75	
3. Afgift af fremmede Baade	0	
		362.75
5. Afgift af Fiskeri:		
a. Af 3735 kg Laks à 4 Ø	149.40	
b. » 0 kg Laksørred à 4 —	0	
c. » 0 kg Rødspætter og Botter à 1 —	0	
d. » 200 kg Aal à 3 —	6.00	
e. » 24100 kg Torsk à 25 — pr. 100 kg	60.25	
f. » 42825 kg Sild à 40 — » 100 kg	171.30	
		386.95
6. Garntørrepladser og Pladsleje		10.00
III. Tilskud fra Kommunen eller Skibshavnen		
		0
IV. Andre Indtægter:		
Renter af de i Sparekassen indsatte Beløb		0
		4420.63
Udgift.		
1. Afdrag paa Gæld		0
2. Lønninger		150.00
3. Nye Arbejder		0
4. Havnens Vedligeholdelse		67.00
5. Andre Udgifter		279.08
6. Beholdning ved Aarets Udgang:		
a. Indestaaende i Sparekassen :	- 3484.68	
b. Kontant Kasseholdning	439.87	
		3924.55
		4420.63

Kr.

Kr.

**Status
ved Aarets Udgang.**

Havnen ejer:

1. Beholdning i Sparekassen.	3484.68	
2. Kontant Kassebeholdning.	- 439.87	
	<u> </u>	<u>3924.55</u>

Gæld til Rønne Havn pr. $\frac{31}{8}$ 1947 24666.47

Rønne Gasværk.

Driftsberetning for Aaret 1946—47.

Kul.

Beholdning ved Aarets Begyndelse	430541 kg
Tilgang i Aarets Løb	4222914 —
	Tilsammen 4653455 kg
Forbrug i Aarets Løb	4409198 —
Beholdning ved Aarets Slutning	244257 kg
Afgivet til Allinge Gasværk	84680 —
Lager pr. $\frac{31}{3}$ 1947	159577 kg

Pris pr. Ton frit i Hus Kr. 78,93 fra Lager

Gennemsnitspris for de afgangede Kul pr. 1000 kg frit i Hus Kr. 79,02.

Gasproduktion.

Hovedmaaler viste ved Aarets Slutning	1857300 m ³
» » » » Begyndelse	300200 —
Produceret i Aarets Løb	1557100 m ³
Beholdning ved Aarets Begyndelse	3000 m ³
» » » Slutning	3000 —
Mer-/Mindrebeholdning ved Aarets Slutning	0 —
Gasforbrug i Aarets Løb	1557100 m ³

For at regenerere Rensemassen er tilsat 2 % Luft.

Gasforbrug.

Til Kogning har indbragt Kr. 331708,25 = 36,4 Ø. pr. m ³ 909210 m ³ 58,4 %	
» Industribrug — » 54264,80 = 20,9 » » » 258881 » 16,6 »	
» Opvarmning — » 13824,85 = 29,1 » » » 47562 » 3,1 »	
» Gadebelysning — » 30138,00 = 25,0 » » » 120552 » 7,7 »	
Værkets eget Forbrug	75760 » 4,9 »
Svind	145135 » 9,3 »
	Tilsammen 1557100 m ³ 100 %

Gaspris til Kogning . . 35 à 40 Ø. pr. m³.

— » Industribrug . 25 à 30 » » » ÷ Rabat

— » Opvarmning . 35 à 40 » » »

Pris pr. udsendt m³ = 27,6 Øre.

Pris pr. solgt m³ = 32,2 Øre.

Samlet Gassalg 1336205 m³ til i alt Kr. 429935,90.

Koks.

Beholdning pr. 1. April 1946 3100 hl hele, 800 hl knuste, 200
 hl smaa + 0 hl Smuld 4100 hl
 Produceret i Aarets Løb: hele Koks 73380 »

Tilsammen 77480 hl

Afgang i Aarets Løb:

Til Underfyr, hele Koks 18298 hl = 24,9 % af Produktionen

» Lokaler m. m. kn. Koks 330 »

Salg, hele 1348 » (Resultat af Knusning)

— knuste 39203 $\frac{1}{2}$ » 68,4 %

— smaa 9186 » 17,4 »

— Smuld 3124 » 6,9 »

Svind v. Knusn. og Maaling 3940 $\frac{1}{3}$ » 7,3 »

Ialt 75430 hl

Beholdn. pr. 31. Marts 1947 800 hl hele, 300 hl knuste, 350 hl smaa +
 600 hl Smuld Ialt 2050 hl

Kokspris:

Hele pr. hl Kr. 4,50 Kr. pr. 1000 kg Kr. 90,00

Knuste » » » 5,00 » » » » 100,00

Smaa » » » 3,00 » » » » 60,00

Smuld » » » 1,75 » » » » 52,00

Vægt pr. hl hele 42 kg, knuste 47 kg, smaa 53 kg og Smuld 60 kg.

Salget af Koks har indbragt Kr. 235774,49 = Kr. 4,46 pr. hl i Gennemsnit.

Tjære.

Beholdning ved Aarets Begyndelse 68852 kg

Produceret i Aarets Løb 147000 »

Tilsammen 215852 kg

Afgang i Aarets Løb:

Salg: raa Tjære 78900 kg

» centrifugeret Tjære 22706 »

» destilleret Tjære Nr. 1 18260 »

119866 »

Beholdning ved Aarets Slutning 95986 kg

Salget af Tjære har indbragt Kr. 28012,34 = 23,4 Øre pr. kg i Gennemsnit.

Rensemasse.

Beholdning ved Aarets Begyndelse 32800 kg

Tilgang i Aarets Løb 105635 »

Afgang i Aarets Løb 36435 »

Beholdning ved Aarets Slutning 102000 kg

Rensekasser skiftet 16 Gange.

Forbrug af Elektricitet 17370 kWh.

Forbrug af Vand: fra Vandværk 8610 m³, fra Brønd 1660 m³, ialt 10270 m³.

Ovndriften.

I Drift var Ovn Nr. I i 268 Døgn.

» » » » II i 57 »

» » » » III i 311 »

» » » » IV i 286 »

Antal Lådninger i Aarets Løb 21194.

Antal Retorter udbændt 182.

I Drift var 15 Retorter i 21 Døgn.

» » 16 » i 152 »

» » 23 » i 50 »

» » 24 » i 142 »

I alt 922 Ovndøgn.

I alt 7305 Retortdøgn.

Gadebelysningen.Aftenlygter 180 a 304 Stk. i 1612¹/₄ Timer 70594,43 m³Natlygter 86 — i 2001¹/₄ — 29765,59 —Ved Gadearbejder 1 a 2 — i 534¹/₂ — 81,72 —

Vaageblus : 180 a 304 — i 365 Døgn 20105,27 —

Ialt Forbrug 120545,01 m³

Gadebelysningen bestaar af. 0 Stk. opadbrændende med 1 Blus
 16 » nedadbrændende med 2 Blus
 152 » — » 3 »
 134 » — » 4 »
 2 » — » 6 »

I alt 304 Stk. Gadelygter m. i alt 1036 Blus.

Til Vedligeholdelse af disse medgik: 2765 Stk. Killingnet.

Gasmaalere.

	Alm. Maalere	Automat- maalere	I alt Maalere
Ved Aarets Begyndelse	2916	957	3873
Opsat i Aarets Løb	264	276	540
Nedtaget i Aarets Løb	246	129	375
Ved Aarets Slutning	2934	1104	4038

Stikledninger.

Ved Aarets Begyndelse 3048 Stk.

Tilgang i Aarets Løb 44 »

Afgang i Aarets Løb 20 »

Ved Aarets Slutning 3072 Stk.I Aarets Løb blev 56 Stk. gamle Ledninger fornyet med ialt 279,2 m 1¹/₂" Damprør.

Hovedledninger.

Tilgang i Aarets Løb med	94 m 80 mm Rør	i Byvangen
	214 » 80 mm Staalrør	i Pæretræsdalen
	123 » 80 »	i Smallesund
	144 » 80 »	i Byledsgade
	959 » 80 »	i Borgmestervangen
	909 » 80 »	i Brønshøj
	82 » 80 »	i gamle Sygehusvej
	364 » 80 »	i Nordskov

Tilgang ialt 2889 m 80 mm Rør

Ved Aarets Begyndelse var i Brug 29445 m Hovedledning.

» » Slutning » i » 32334 m »

Gasmotorer.

Ved Aarets Begyndelse	5 Stk. med i alt	77 HK.
Tilgang i Aarets Løb	0 » » »	0 »
Afgang i » »	2 » » »	65 »
Ved Aarets Slutning	3 Stk. med i alt	12 HK.

Badeovne og Kaminer m. m.

Ved Aarets Begyndelse	. 88 Vaskekedler, 263 Badeovne, 216 Kaminer.
Tilgang i Aarets Løb	. . 238 » 1 » 4 »
Afgang i » »	. . 1 » 2 » 2 »
Ved Aarets Slutning	. . 325 Vaskekedler, 262 Badeovne, 218 Kaminer.

Gennemsnitstal.

Kulforbrug i Døgnet	12080 kg
Gasproduktion i Døgnet	4266 m ³
» pr. Retort i Døgnet	213,2 »
» pr. Ladning	73,4 »
Kulforbrug » »	208,0 kg
Gasudbytte pr. 1000 kg Kul	353,1 m ³
Koksudbytte » » » 16,6 hl.	697 kg 69,7 %
Underfyr » » »	174,0 » 17,4 %
Tjære produceret » » »	33,3 »
Største Døgnforbrug Tirsdag d. 24. December	7050 m ³
Mindste do. Mandag d. 10. Juni	2910 »

Rønne Gasværk, d. 1. Oktober 1947.

J. Stibolt.

Beretning
vedrørende Rønne Gasværk
i Aaret 1946—47.

Driften af Gasværket er forløbet normalt. Hele Aaret er der arbejdet med Istandsættelse og Fornyelser af Ledningsnettet og Stikledninger, foranlediget af Bombeskader.

Paa Grund af Isvanskelighederne i Maanederne Januar, Februar og Marts var Kulsituationen stærkt spændt, og Gasværket maatte laane et mindre Parti Kul fra Allinge Gasværk for ikke at køre i Staa.

Gasforbruget har trods Rationeringen været i jævn Stigning.

Rønne Gasværk i September 1947.

J. Stibolt.





Rønne Elektricitetsforsyning.

I Løbet af Aaret er de Kvarterer, hvori de af den svenske Stat skænkede Træhuse er opførte, blevet færdige, og Ejendommene forsynede med elektrisk Lys. De dertil hørende Anlæg saavel Hoved- som Stikledninger samt Installationer er ligeledes skænket Byen som Gave.

Paa Havnen er opført en Transformatorbygning med en 150 kVA Transformator, der forsyner Øernes Andelsselskabs Pakhus med Strøm. Anlægget toges i Brug den 30. November 1946.

Den 600 HK Dieselmotor kørte som Omformer indtil den 12. April 1946, hvorefter Maskinen igen ændredes til Drift med Olie og toges i Brug som Dieselmotor den 27. Maj 1946.

Paa Værket blev den ene af de 150 HK Dieselmotorer fjernet efter at have været i Drift fra Værkets Begyndelse i 1910.

Paa dens Plads monteredes en 1500 Amp. luftkølet Ensretter af Brown Boveri's Fabrikat. Ensretterens Montage paabegyndtes den 8. Oktober, og den idriftsattes den 19. November.

Anlægget har kostet Kr. 141.602,68, der er afholdt af Fornylesfonden.

Der er købt 2.041.073 kWh Jævnstrøm fra Bornholms Højspændingsværk og solgt 1.900.983, hvorved Tabet udgør 6,8 %.

Der er indkøbt 354.504 kWh Vekselstrøm, hvilket er 11 % mindre end Aaret før. Dette skyldes, at A/S Damman Asfalt har flyttet sit Forbrug fra Transformatorstation Nr. 3, Stubbeløkken, til Transformatorstation Nr. 39, Stubbeløkken. Salget udgjorde 343.683 kWh med en Tabs Procent paa 3,1.

Det samlede Salg udgør 2.244.666 kWh, hvilket er en Fremgang paa 27,3 %.

Der justeredes 268 Maalere.

Elektricitetspriserne forblev uændrede til 1. Maj 1946, hvorefter følgende Takster traadte i Kraft:

	Belysning:	Kraft:
<u>BYEN:</u>		
Strømpris	18 Øre/kWh	18 Øre/kWh
Administrationsafg.	10 Kr. aarlig	10 Kr. aarlig
Fast Afgift	35 Øre/m ² Grundareal med Tillæg af 60% for Loftsetage multipliceret med en Faktor, der varierer fra 0,3 til 5 for Forretninger, Butikker, Værksteder m. m.	12 Kr. pr. installeret HK
Maksimalpris . . .	55 Øre/kWh	30 Øre/kWh



	Belysning:	Kraft:
<u>OMEGNEN:</u>		
Strømpris	18 Øre/kWh	18 Øre/kWh
Administrationsafg.	20 Kr. aarlig	20 Kr. aarlig
Fast Afgift	som under »Byen«	15 Kr. pr. installeret HK
Maksimalpris	65 Øre/kWh	40 Øre/kWh

Til Højspændingskabler i Rønne yder Byen til Bornholms Højspændingsværk et Tilskud, som andrager Føiskelsprisen mellem Kabel og Luftledning.

Hertil er i Aarets Løb anvendt Kr. 10.680,00.

Rønne i Januar 1948.

K. Schmidt.

Driftsregnskab 1946—47.

	Regnskab		Budget
	Kr.	Kr.	Kr.
1. Elektricitetsforsyningen:			
Indtægt:			
a. Salg af Elektricitet:			
1. Elektricitet til Byens Belysning . . .	6.160,06		
2a. Belysningselektricitet . . .	162.790,95		
b. Fast Afgift og Admini- strationsafgift	147.308,84		
	310.099,79		
3a. Krafterelektricitet	306.310,14		
b. Fast Afgift og Admini- strationsafgift	16.528,04		
	322.838,18		
	639.098,03		543.821,00
b. Leje af Dieselcentral	11.257,23		11.257,23
c. Andre Indtægter	4.675,33		421,77
	655.030,59		555.500,00
Udgift:			
a. Lønninger	44.745,91		43.240,00
b. Tilsk. til Pensionsfond (og direkte udbet. Pensioner)	23.740,81		21.575,84
c. Forsikringer, Skatter og Afgifter	7.088,74		6.000,00
d. Kontorhold (herunder Tilskud til Byens Bestyrelse)	16.535,20		17.000,00
e. Smøreolie, Tvist m. m.	271,33		1.800,00
f. Køb af Elektricitet fra Højspændingsværket . . .	448.985,09		347.879,50
g. Vedligeholdelse af Bygninger og Plads	3.946,73		2.000,00
h. Vedligeholdelse af Batteri, Maskiner og Inventar	4.664,31		3.000,00
i. Vedligehold. af Ledningsnet og Maalere	11.263,50		
Erstatn. fra Krigsforsikringen	29.704,00		
÷ Overført til 1947—48	19.000,00		
	10.704,00		
	559,50		9.200,00
k. Nyanskaffelser, der afholdes af Aarets Driftsindtægter ¹⁾	152.043,18		
Overført fra Fond til:			
Ensretteranlæg	87.945,93		
Transformatorst. »Havnen«	30.995,61		
»St. Almegaard«	3.133,97		
Kabelarbejder	10.680,00		
	132.755,51		
	19.287,67		0
Overføres	569.825,29		451.695,34



	Regnskab	Budget
	Kr.	Kr.
Overført	569.825.29	451.695.34
l. Tilslutningsafgiften til Bhs. Højspændingsværk	5.640.00	
m. Resttilgodehavende fra Ledningsafgiften ført til Afgang paa Grund af ny Tarifordning.	4.901.90	4.709.18
n. Andre Udgifter	10 053.38	24.297.74
o. Renter af Anlægskapital (5 % af Kr. 614.569.30)	30.728.47	24.297.74
p. Afskrivning	29.843.83	
q. Henlagt til Fornyelsesfond	0	50.500.00
	<hr style="width: 100%;"/>	
	650.992.87	555.500.00
	<hr style="width: 100%;"/>	
	4.037.72	0
	<hr style="width: 100%;"/>	
2. Fjernvarme:		
	Indtægt:	
a. Salg af Fjernvarme	20.042 62	17.500.00
	Udgift:	
a. Lønninger	4.747.73	3.000.00
b. Brændsel	19.672.96	25.350.00
c. Elektricitet	3.623.98	2.670.00
d. Vedligeholdelse	1.286.38	480.00
	<hr style="width: 100%;"/>	
	29.331.05	31.500.00
	<hr style="width: 100%;"/>	
	÷ 9.288.43	÷ 14.000.00
	<hr style="width: 100%;"/>	

¹⁾ ¹¹/₂ 46 Efterbev. Kr. 3.100,00

²⁾ ²⁸/₁₀ 46 Efterbev. Kr. 18.000,00



Anlæggenes Størrelse.

1 Stk. 600 HK B og W Dieselmotor

1 » 400 » — —

1 » 150 » — —

Ialt 1150 HK

1 Stk. 400 KW Thrige Dynamo

1 » 269 » — —

1 » 100 » — —

Ialt 769 KW

1 Stk. 600 kVA. Thrige Generator

1 Stk. 1500 Amp. B.B.C. Ensretter

1 Akkumulatorbatteri, 260 Celler, 162 Amp. × 3 Timer

	1945—46	1946—47	Forøgelse	
			ialt	i %
Fødekablernes Længde . km	6,31	6,31		
Fordelingsnettets » . km	35,16	38,57	3,41	9,7
— Vægt . Tons	26,51	27,96	1,45	5,5
Antal Stikledninger	3216	3300	84	2,6
» Transformatorer	7	8	1	14,3
Transf. samlede Størrelse kVA	370	510	140	37,8
Transf.stationernes Ledn. km	10,5	11,36	0,86	8,2
— » Tons	5,7	6,56	0,86	15,1
Installationernes Størrelse;				
Jævnstrøm				
Gadebelysning KW	9,6	15,5	5,9	61,5
Lys, 1 Lampest. = 40 W. »	2129,5	2297,1	167,6	7,9
Kraft, 1 HK = 900 W. »	2400,6	2311,0	÷ 89,6	÷ 3,7
Varme	126,8	272,8	146,0	115,0
Ialt	4666,5	4896,4	229,9	4,9
Vekselstrøm				
Rønne, Kraft »		53,6	53,6	
Vandværket »	193,0	191,7	÷ 1,3	÷ 0,7
Lys, 1 Lampest. = 30 W. »	29,5	31,8	2,3	7,8
Kraft, 1 HK = 900 W. »	112,7	142,0	29,3	26,0
Ialt »	335,2	419,1	83,9	2,5
Jævnstrømsmaalere				
Lys	4172	4376	204	4,9
Kraft	449	429	÷ 20	÷ 4,4
Varme	110	69	÷ 41	÷ 37,3
Fælles		40	40	
Ialt	4731	4914	183	3,9
Vekselstrømsmaalere				
Vandværket	5	5		
Lys	59	66	7	11,8
Kraft	14	15	1	7,1
Ialt	78	86	8	10,3



	1945—46	1946—47	Forøgelse	
			ialt	i %
Køb == afgivet Energi:				
Jævnstrøm kWh	1533665	2041073	507408	33,1
Vekselstrøm »	398230	354504	÷ 43726	÷ 11,0
Ialt »	1931895	2395577	463682	24,0
Forbrug:				
Rønne, Gadebelysning . . . »	15540	20667	5127	33,1
Belysning »	538824	} 706963	143156	25,4
Fælles »	10150			
Boligt. og Varme . . . »	14833			
Kraft »	834970	1173353	338383	40,5
Jævnstrøm ialt »	1414317	1900983	486666	34,4
Vekselstrøm, Kraft . . . »		27405	27405	100,0
Opland, Vandværket . . . »	210340	242252	31912	15,2
Belysning »	13002	14272	1270	9,8
Kraft »	125685	59754	÷ 65931	÷ 52,4
Vekselstrøm ialt »	349027	343683	÷ 5344	÷ 1,5
Jævn- og Vekselstrøm ialt . . . »	1763344	2244666	481322	27,3
Benyttelsestider				
Belysning i Rønne . . . Tm.	255,7	275,1	19,4	7,6
Kraft i Rønne »	347,9	421,3	73,4	21,1
Ialt i Rønne »	303,0	389,5	86,5	28,5

Største Døgnforbrug d. 20/12 47: 8282 kWh

Mindste — d. 26/5 46: 1868 kWh

Største Belastning d. 28/2 47: 706,6 KW

Middeltal af de 3 højeste 15 Min. Maksima: 679,7 KW

	Anlægssum 1/4 1946	Tilgang 1946—47	Anlægssum 31/3 1947	Bogført Værdi			
				1/4 1946	Afgang	Tilgang	31/3 1947
Grund	31.030,89		31.030,89	31.000,00			31.000,00
Bygninger og Fundamenter	288.761,73		288.761,73	181.846,61	9.570,87		172.275,74
Maskiner og Dynamoer	296.044,26		296.044,26	8.288,09	3.688,85*		4.599,24
Akkumulatorbatteri	22.891,81		22.891,81	0,00			0,00
Tavleanlæg: Lavspænding	20.126,92		20.126,92	7.794,75	410,25		7.384,50
Ledningsnet og Stikledninger	289.547,47	998,99	290.546,46	23.071,85	1.214,31		21.857,54
Maalere og Maalerbrædder	266.818,90	5.148,91	271.967,81	11.875,00	625,00		11.250,00
Værktøj. Inventar og Kran	112.625,27	21.916,14	134.541,41	1,00			1,00
Ensretteranlæg	53.656,75	87.945,93	141.602,68	1,00			1,00
Højspændingsledninger		10.680,00	10.680,00				
Transformatorstationer	21.895,19	34.129,58	52.390,80	0,00			0,00
Andel i Bornholms Højspændingsværk	350.691,00	15.930,00 5.640,00	372.261,00	350.691,00	17.534,55 5.640,00	15.930,00 5.640,00	349.086,45
	1.753.590,19	182.389,55	1.935.979,74	614.569,30	38.683,83	21.570,00	597.455,47
Fjernopvarmningsanlæg	140.151,79	1.188,13	141.339,92	16.533,88		1.188,13	17.722,01

* Salg af Aktiver Kr. 3.200,00
Afskrivninger > 488,85

Nyanskaffelser afholdt af Fornylsesfonden:

Ensretteranlæg 87.945,93

Transformatorstation

>Havnen< 30.995,61

— >St. Almegaard< 3.133,97

Kabelarbejder 10.680,00

132.755,51

afholdt af Driften:

Stigevogn 21.916,14

Maalere 5.148,91

Andel til B. H. 5.640,00

Forskellige Arbejder 998,99

33.704,04

Opskrevet paa Status under Aktiver

15.930,00

182.389,55

Fornylsesfond pr. 1/4 1946 548.784,57

Tilgang 0,00

548.784,57

Afgang 132.755,51

Fornylsesfond pr. 31/3 1947 416.029,06

Fond for Selvrisiko:

pr. 1/4 4945 20.000,00

Tilgang 0,00

31/3 1947 20.000,00

Rønne Vandværk.

Driftsberetning for Aaret 1946—47.

Oppumpet Raavand til Filtre

fra:

Elleby Pumpestation	93050 m ³
Sursænke —	159000 —

Indpumpet Rentvand til Byen

fra:

Station Filtre (Elleby, Sursænke)	224000 m ³
» Byvangen	71350 —
» Stampen	477900 —
» Curdts' Lund	139900 —

Vandforbrug i alt i Aarets Løb 913150 m³

Vandforbrug efter Maaler 248478 m³

— uden — 664672 —

Middeldøgnforbrug i alt i Liter pr. Indbygger ($\frac{1}{10}$ 46 11950) . 209,4 Liter

— » i » » — idet Vand til

Næringsbrug fradraget	152,4 —
Vandforbrug i Gennemsnit i Døgnet	2501 m ³
Største Døgnforbrug Torsdag den 18. Juli 1946	3760 —
Mindste — Mandag den 22. April 1946	1555 —

Maskindriften.

Raavandspumper:

Elleby — Stempelpumpe	i Drift i 4700 Timer
Sursænke — Stempelpumpe	— 0 —
Sursænke — Centrifugalpumpe	— 6924 —
Byvangen — Centrifugalpumpe	— 6606 —
Stampen — Centrifugalpumpe Nr. I.	— 611 —
Stampen — Centrifugalpumpe Nr. II	— 5895 —
Curdts' Lund — Stempelpumpe	— 5433 —

Rentvandspumper:

Filtre	— Centrifugalpumpe Nr. I i Drift i	25 Timer
Filtre	— Centrifugalpumpe Nr. II	2658 —
Byvängen	— Centrifugalpumpe	6606 —
Stampen	— Centrifugalpumpe Nr. I	350 —
Stampen	— Centrifugalpumpe Nr. II	5297 —
Curdts' Lund	— Centrifugalpumpe	5430 —

	Gennemsnitlig Pumpetid pr. Døgn for Raavandspumper							Højeste Vandspejlssæn- kning i Meter Vandsøjle					Nedbør mm
	Elleby	Sursænke Stempelp.	Sursænke Centrifugalp.	Byvängen	Stampen Nr. I	Stampen Nr. II	Curdts' Lund	Elleby	Sursænke	Byvängen	Stampen	Curdts' Lund	
April . .	12,0	0	16,0	18,0	1,3	16,6	3,5	0	0	0	1,8	1,0	13,3
Maj . .	12,4	0	17,0	18,0	1,6	16,4	12,9	0	2,5	4,0	3,5	1,8	30,9
Juni . .	16,0	0	20,0	18,0	3,2	13,4	13,8	0	3,4	3,9	3,8	2,7	71,7
Juli . .	13,9	0	19,9	18,4	9,5	9,9	17,0	0	3,7	4,5	4,3	4,1	27,1
August .	16,0	0	20,0	18,0	1,3	15,7	19,6	0	3,8	4,3	4,2	4,0	55,7
September	16,0	0	20,0	18,0	0	17,1	16,9	0	4,0	4,0	1,8	4,0	63,9
Oktober .	16,0	0	20,0	18,0	0	17,8	15,2	0	4,0	4,6	1,9	4,2	38,0
November	16,0	0	20,0	18,0	1,0	15,4	14,6	0	4,0	4,7	3,2	4,0	48,0
December	16,0	0	20,0	18,0	0	16,2	15,6	0	4,0	4,5	1,5	4,0	23,0
Januar .	11,9	0	20,0	18,0	0	17,4	16,0	0	4,0	4,2	1,8	4,0	24,5
Februar .	4,0	0	20,0	18,0	2,3	16,5	16,6	0	3,9	4,0	4,3	3,9	16,5
Marts . .	4,1	0	14,8	18,8	—	20,7	16,2	0	4,0	4,1	2,0	4,2	54,1

Ialt 466,7 mm

Elektricitetsforbrug.

Elleby	— Raavandspumpe . . .	8200 kWh
Sursænke	— Raavandspumpe . . .	9820 —
Filtre	— Rentvandspumper . .	26320 —
Byvängen	— begge Dele	32800 —
Stampen	— begge Dele	165112 —
Curdts'Lund	— begge Dele	39050 —
Kontor	— Fjernstyring	473 —

Ialt 281775 kWh

Elektricitet betales med 18 Øre pr. kWh. + Afgifter ca. 19,1Øre pr. kWh.

Udgift til Drivkraft i Aarets Løb . .	Kr.	53.687,85
Samlede Driftsudgifter i Aarets Løb »		198.482,54
Udgift til Drivkraft pr. m ³ Vand . . .		5,9 Øre
Samlede Driftsudgifter pr. m ³ Vand . .		21,8 Øre

Udgift til Drivkraft pr. m³ Vand

fra:

Elleby	—	Raavand	1,68 Øre
Sursænke	—	—	1,12 —
Filtre	—	Rentvand	2,16 —
I Gennemsnit for Vand fra Filtre			<u>3,78 Øre</u>
Byvangen	—	Raavand og Rentvand	8,78 —
Stampen	—	—	6,60 —
Curdts' Lund	—	—	5,33 —
I Gennemsnit pr. m ³ Vand fra alle Stationer			<u>5,90 Øre</u>

Tilgang af nye Hovedledninger.

94 m 80 s/s Rør i Byvangen

214 » 80 mm Staalrør i Pæretræsdalen

955 » » » » » Kvarter Borgmestervangen

914 » » » » » Brønshøj

317 » » » » » gamle Sygehutvej

364 » » » » » Nordskov

Ialt 2858 m

1200 m 150 mm Eternitrør fra Filtrene til Allévej

900 m 150 mm s/s Mufferrør fra Allévej til Sejersgaard

Statistik over Haner m. m.

	Stikledninger	Forbrugere		Antal Taphaner					Lejligheder med Varmtvandsforsyn.	Haver efter Opmaaling		Maalere	
		Til Husholdning	Til Næringsbrug	Køkken	Vaskehus	Andre	Bad	W. C.		Antal	m ²	Til Næringsbrug	Til Havevanding
Ved Aarets Begyndelse	2980	3615	554	3292	1402	2317	660	2232	426	265	55475	178	194
Tilgang i Aarets Løb	170	131	15	195	225	307	161	290	140	0	0	14	12
Afgang i Aarets Løb	12	52	13	40	16	18	5	21	1	1	150	4	2
Ved Aarets Slutning	3138	3694	556	3447	1611	2606	816	2501	565	264	55325	188	204

Antal Brandhaner ved Aarets Begyndelse 207, ved Aarets Slutning 229.

Længden af Hovedledninger ved Aarets Begyndelse 43880 m.

Tilgang i Aarets Løb 4958 m. Ved Aarets Slutning 48838 m.

Antal Stikledninger fornyet 34, Antal Anboringer foretaget 63.

Nedbør i Aarets Løb 466,7 mm.

Rønne Vandværk, d. 1. Oktober 1947.

J. Stibolt.

Rønne Vandværks bogførte Værdi pr. 31te Marts 1947.

Station	Grund	Bygninger	Maskinanlæg	Filtre og Reservoir	Ledningsnet	Maalere	Diverse	Værktøj og Inventar	Fjernstyringsanlæg og elektriske Ledninger	I alt
Elleby	1000.00	5600.00			9000.00				1200.00	16800.00
Sursænke	800.00	12000.00			3600.00					16400.00
Byvangen	2100.00	2720.00		6000.00	4800.00		4800.00			20420.00
Stampen	9500.00	64800.00	1.00	33000.00	72670.00		18400.00			198371.00
Curdts' Lund	1200.00	5440.00		6000.00	3600.00					16240.00
Filtre v. Torneværket .	1800.00	9600.00		18000.00	12000.00					41400.00
Højdebeholderen . . .	2200.00			14400.00	4800.00					21400.00
Byen: Ledn. og Maalere					102920.00	3600.00		1.00		106521.00
Fjernstyringsanlæg . .									18000.00	18000.00
Ledn. til Almegaardsl.					58682.91					58682.91
I alt Kr.	18600.00	100160.00	1.00	77400.00	272072.91	3600.00	23200.00	1.00	19200.00	514234.91

Beretning vedrørende Rønne Vandværk i Aaret 1946—47.

Driften af Vandværket er i det forløbne Aar foregaaet normalt. Foruden de normale Vedligeholdelser paa Bygninger, Maskiner og Ledningsnet er der udført følgende større Arbejder:

1. Den nye Militærlejr ved St. Almegaard blev forsynet med Vand, ved at der blev lagt en 150 mm Hovedledning fra Hovedledningen ved Filtréne, tværs over Markerne, forbi Lejren og ud gennem Allévej til Haslevej og videre mod Syd ad Haslevej til Lærkevej. Denne Ledning blev udført med 1200 m 150 mm Eternitrør og 900 m 150 mm Støbejernsrør. Det er nu muligt at forsyne alle Beboerne ved Allévej og Haslevej fra Allévej til Byen med Vand.
2. Der blev i Løbet af Aaret foretaget mange Afbrydelser og Omlægninger af Stikledninger til Huse, der er bomberamte, og ved Genopbygning af disse.
3. Størsteparten af de svenske Træhuse blev tilsluttet i Foraaret 1946.
4. Paa Arealet langs Aaen ved Vandværket i Stampen blev der i Foraaret 1946 foretaget Oprydningsarbejde, efter at de russiske Tropper havde forladt Bornholm.

Rønne Vandværk i September 1947.

J. Stibolt.

Beretning

om

Driften af Kommunens Skov for Aaret 1946—47.

Kultur: I Afd. 40 og 41 ved Robbedale, hvor de russiske Militærlejre havde ødelagt Bevoksningerne, er der plantet 22.000 Rødgran, 18.000 Douglasgran og 2000 Sitkagran. I Afd. 37 er der efterbedret med 4500 Østrigsk Fyr. Desuden er der foretaget alm. Renholdelse i Kulturerne.

Skovning: Eg: 35 rm Snitgavn og 34 Bkr. Rafter. — Bøg: 5 rm Snitgavn, 98 rm Klov, 27 rm Fagot og 144 rm Knippel. — Naaletræ: 162,10 m³ Bjælker, 292,47 m³ Spær, 585,59 m³ afk. Stammer, 128,50 m³ Baand, 65,64 m³ Topender, 63 Bkr. Lægter, 4 Bkr. Stager, 1367 rm Snitgavn, 324 rm Brænde og 327 Bkr. Kvas. — Forskelligt Løvtræ: 4 rm Brænde, 11 rm Fagot og 41 rm Knippel.

Vedligeholdelse af Bygninger: Skovfogedboligen er udbygget med Kvist, og der er indrettet 2 nye Loftsværelser.

Skoveffekterne er solgt underhaanden. Tømmeret er leveret til Rønne Havn, Rønne Skæreri og Savværket ved Stampen. Brændet er hovedsagelig oparbejdet til Optændingsbrænde og tildelt Beboere i Rønne Kommune.

Indtægterne har været:

Ved Salg af Skoveffekter	Kr. 97.679,81
» Leje og Forpagtningsafgifter	— 675,00
	Kr. 98.354,81

Udgifter:

De samlede Udgifter (inkl. Forrentning og Afskrivning) har andraget	Kr. 64.982,03
--	---------------

Beholdningen var ved Regnskabsaarets Slutning:

Eg: 6 rm Snitgavn og 5 Bkr. Rafter.

Bøg: 5 rm Snitgavn, 36 rm Klov, 8 rm Fagot og 70 rm Knippel.

Naaletræ: 2,00 m³ Bjælker, 11,50 m³ Baand, 5½ Bkr. Lægter, 95 rm Snitgavn, 133 rm Brænde, 161 Bkr. Kvas, samt 2000 hl Optændingsbrænde.

Forskelligt Løvtræ: 7 rm Brænde, 2 rm Fagot og 23 rm Knippel til en samlet Værdi af Kr. 12.159,50.

Rønne Kommunes Plantage i November 1947.

V. E. Hansen.

Beretning fra Stadsdyrlægen

for Aaret 1946.

Kødkontrollen.

I Aaret 1946 fandtes 11 Slagterforretninger med Butikssalg. Bornholms Andels Svineslagteri har 4 Udsalg i Byen; desuden er der 5 Viktualieforretninger, hvorfra der sælges færdigbehandlede Fedevarer og Paalæg. 4 Kreaturhandlere benyttede Slagtehuset til Slagtning med Lokalsalg for Øje. En hel Del Heste og Okser er slagtet for Forsikringssselskaberne (Nødslagtninger), tilført Slagtehuset pr. Ambulance ledsaget af Sundhedsattest fra de praktiserende Dyrlæger. Der er slagtet nogle Svin under Betegnelsen Nødslagting, ligeledes ledsaget af Sundhedsattest. En Del private lader slagte Kreaturer og Svin mod Producenterklæring.

Svinene er købt af Producenterne paa Landet og Kreaturerne og Kalverne tilført Slagtehuset fra Salgssted Nr. 38 (B. A. S.).

Dyrene har været opstaldet paa Slagtehuset forinden Slagtingen, og har de overnattet, er de fodret og vandet. Kun et Faatal har overnattet mere end een Nat, for disse er der betalt Opstaldningspenge.

Der er ingen smitsomme Sygdomme konstateret paa Slagtehuset i Aarets Løb.

Der er tilført Slagtehuset følgende Antal Dyr:

253 Heste	(i 1945 146, i 1944 131)
1220 Okser	(i — 1495, i — 1108)
2153 Fedekalve	(i — 1535, i — 1288)
837 Spædekcalve	(i — 316, i — 712)
323 Faar og Lam	(i — 295, i — 201)
734 Søer og Svin	(i — 795, i — 1252)

Af disse 5520 Dyr er 296 slagtet som Producentslagtning, nemlig 22 Okser, 10 Fedekalve, 1 So og 263 andre Svin, og 106 som Nødslagtninger, nemlig 53 Heste, 39 Okser, 1 Fedekalv, 6 Søer og 7 andre Svin.

Ved Klassificeringen blev 198 Heste stemplet med I Kl., heraf 53 med trekantet Stempel (Nødslagtninger). 1 Hest blev totalt kasseret for Melanosarkomatose, 1 Hest for Lymfangitis.

1207 Okser fik I Kl., heraf 35 med trekantet Stempel (Nødslagtninger). 22 Okser er slagtet for Producenter med Stempling: »Salg forbudt«. 10 Okser blev totalt kasseret. 8 som flertintede eller paa Grund af levende Tinter, 1 ufuldendt Fødsel, 1 Yvernekrose. 3 Køer fik II Kl. for Prolaps uteri, Sprængninger i Tilknytning til Fødsel.

2149 Fedekalve fik I Kl., heraf 1 trekantet Stempel (Nødslagtinger).
10 Fedekalve er slagtet for Producenter med Stempling: »Salg forbudt».
3 Fedekalve blev totalt kasseret som flertintede eller for levende Tinter.

832 Spædekalve fik I Kl., 5 blev totalt kasseret for Pneumoni, Interitis, Gulsot og Nephritis.

323 Faar og Lam fik I Kl.

Bovin Tuberkulose fandtes ikke hos nogen bornholmsk Okse eller Kalv. Der fandtes aviær Tuberkulose hos 1 Kalv og 1 Okse i Krøset.

Der fandtes Tinter hos 29 Okser (19 i 1945 og 12 i 1944)

og 22 Fedekalver (8 i — » 8 i —)

Tintesygen er i stærkt Tiltagende i de senere Aar.

Af 734 Søer og Svin fik 706 I Kl. A (Lurmærket). 25 Søer og Svin stempledtes med I Kl. B (blaa) for Rachitis, Pneumoni, Abscesser, Skab, Fraktur, overstaet Rosen m. v. 13 Søer og Svin blev nødslagtet og stemplet med trekantet Stempel, alle tilført Slagtehuset pr. Ambulance og ledsaget af Dyr lægeattest om Slagtingens Nødvendighed; (Benbrud, Parese o. l.). 264 Søer og Svin er slagtet som Producentssvin og stemplet: »Salg forbudt».

1 So blev totalt kasseret for Tarmslyng, 1 So for Leucæmi og 1 Gris for Tarmslyng.

Der fandtes aviær Tuberkulose i 8 Svin i Hals og Krøskittlerne.

98 Søer og Svin over 100 kg er undersøgt for Trikiner. Der fandtes ingen trikinøse.

Der er foretaget 3301 Kvalitetsstemplinger af Okser og Fedekalve i Henhold til Vurderingskommissionens Mærkning paa Salgssted 38.

3119 Dyr er købt eller solgt efter levende eller slagtet Vægt og er vejlet af Opsynsmanden.

Destruktionsanstalten i Nyker har afhentet kasserede Kødkroppe og Affald, Bornholms Andels Svineslagteri Blodet og Konsul Bidstrup Gødningen.

Med Hensyn til Slagtehusets Økonomi henvis til Regnskabet.

Mælkekontrollen.

Byen forsynes med Mælk fra 3 Mejerier, nemlig A/M Godthaab, Rønne, A/M Svalhøj pr. Hasle og P./M Rønne Mælkeforsyning, Mælken distribueres fra 23 Udsalg og 9 Vogne.

Der forhandles følgende Mælke- og Flødesorter:

Raa Standard Sødmælk paa Flaske,

Raa Standard Sødmælk i Løsmaal,

Højpasteuriseret Fløde i Løsmaal,

— Exportfløde paa Flaske,

— Kærnemælk paa Flaske,

— — i Løsmaal,

— Skummetmælk i Løsmaal.

Børnemælk og Jersey mælk findes ikke i Handelen.

De leverende 3 Mejerier har i Gennemsnit for Aaret følgende Antal Leverandører og Koantal:

A/M Godthaab, Rønne,	154 Lev. med 1233 Dyr,
A/M Svalhøj, Hasle	60 — » 673 —
P./M Rønne Mælkeforsyning	16 — » 119 —

Der er saaledes 230 Besætninger med et samlet Koantal af 2025; hvilket svarer til 8,08 Køer pr. Besætning.

Besætningskontrollen

er foretaget i Henhold til Landbrugsministeriets Instruks af 12. Oktober 1937 for Dyr læger, der udøver Mælkekontrol paa Produktionsstedet. Der er foretaget et maanedligt Eftersyn af hver Besætning, oftere saafremt det har vist sig paakrævet.

Reglerne for Produktionen findes i et af Sundhedskommissionen vedtaget og af Landbrugsministeriet godkendt Regulativ vedrørende Produktion af Mælk til Forhandling i Rønne.

Antallet af undersøgte Køer og disses Sundhedstilstand fremgaar af nedenstaaende Oversigt:

	Antal Køer.	Yver- sygdomme.	Bør- sygdomme.	Patte- sygdomme.	Andre Sygdomme.	Antal Udsatte.
Januar	2161	21	0	1	0	22
Februar	2059	17	2	2	0	21
Marts	2061	22	0	0	1	23
April	2039	23	0	0	1	24
Maj	2015	20	1	3	0	24
Juni	2011	16	0	1	1	18
Juli	1996	28	1	5	0	34
August	2018	22	0	1	2	25
Septbr.	2042	17	0	3	0	20
Oktbr.	2020	23	0	0	0	23
Novbr.	1958	18	0	2	1	21
Decbr.	1931	25	0	1	1	27
Ialt	24311	252	4	19	7	282

Undersøgelserne har medført, at et Antal Køer i kortere eller længere Tid har været afholdt fra at levere Konsummælk.

Alle Besætningerne har været tuberkulinprøvet i Aarets Løb af de praktiserende Dyr læger, og der er ikke konstateret Tuberkulose hos noget Dyr fra de indberettende Dyr læger. Alle Besætningerne er under regelmæssig Blodundersøgelse for smitsom Kastning, og der er konstateret Reagenter i 4 Besætninger, som midlertidigt er udsat af Leveringen af Konsummælk. til Reagenterne er fjernet. 1 Besætning har været »udsat« paa Grund af udbredt Yverbetændelse.

Sundhedstilstanden blandt Kvæget har været god. Epidemier har der ikke været, ligesom den jævnlig optrædende stærke Diarrhoe om Efteraaret ved den overdrevne Roetopfodring har været mindre end sædvanlig.

Foruden Køernes Sundhedstilstand føres der ved de maanedlige Eftersyn tillige Kontrol med Dyrenes Renlighedstilstand og Stalden og andre Lokalers Renlighed, samt Malkningen, Malkmaskinerne, Redskaberne og Mælkens Behandling. De hygiejniske Forhold, hvorunder Mælkeproduktionen foregaar, er ikke lige gode alle Steder, mange Forhold gør sig gældende, som ikke overalt kan afvises. Viljen til at gøre det bedste er dog det fremtrædende de fleste Steder.

Der er foretaget Klipping af Yver, Laar og Haler i samtlige Besætninger i Tilknytning til Indbindingen, selv om det paa Grund af Maskinskader trak længe ud i en enkelt Mejerikreds. Renholdelsen af Køerne har bedret sig en Del, Hovedrengøring og Kalkning er gennemført de fleste Steder. Der mangler mange Steder Strøelse under Dyrene, et Forhold, der vilde lette Renholdelsen af Dyrene meget. Mangelen paa Folkehold gør sig mange Steder stærkt gældende, saa Arbejdet bliver uoverkommeligt, og er en meget væsentlig Hindring for Produktionsregulativets bogstavelige Overholdelse. Det har været nødvendigt at gøre Bemærkninger ved 311 Eftersyn med Hensyn til Køernes Renholdelse og Staldforholdene.

Ved Malkningen og Mælkens Behandling er der meget at rette endnu. Spandematerialet har bedret sig, navnlig i Godthaabs Mejerikreds har mange Leverandører faaet nye Aluminiumsspande. Malkeklude og Malkdragter har været umuligt at fremskaffe, hvor saadant er udslidt.

Rengøringsmateriale har været umuligt at faa ud over Kalk. Indførelsen af Haandvaskevand og Klorvand under Malkningen og til Desinfektion af Malkmaskiner benyttes mer og mer, men jævnlig har det været umuligt at købe Klorkalk.

Brændselsmangelen paa Landet har været saa stor mange Steder, saa det har været umuligt at skaffe kogende Vand til Rengøring af Malke-redskaberne. Der er gjort Bemærkninger i 228 Tilfælde.

Der har været foretaget 11 Vandundersøgelser paa Ejendomme, hvor Vandet tilsyneladende ikke har været godt. — 2 indeholdt Møddingvand og blev kasseret til Drikkebrug for Dyrene og Rengøring.

Laboratoriekontrollen

har omfattet

1. Undersøgelse af Mælkeprøver udtaget af de enkelt Leverandørers Mælk.
2. Undersøgelse af enkelte Besætninger og Køer i Tilslutning til de maanedlige Eftersyn.
3. Undersøgelse af den falbudte Mælk fra Udsalg og Vogne.

1. Undersøgelse af Malkeprøver fra de enkelte Leverandører.

I Tilslutning til Tilsynet med Standardisering af Mælken fra Mejerierne er der udtaget i alt 980 Leverandørprøver til Laboratorieundersøgelse.

Undersøgelserne er foretaget efter de Anvisninger, der er givet i »Veterinær-Mælkekontrol« af Prof. Aage Jepsen: Laboratiearbejdet.

Vægtfylde: Undersøgelserne har ikke givet Anledning til Bemærkninger.

Reduktaseprøven: 76 % af Prøverne er gaaet i I Kl. Et Faatal af Prøverne i IV Kl. Disse Tilfælde er nærmere undersøgt paa Produktionsstedet og skyldes de fleste Steder mangelfuld Rengøring af Mælkeredskaberne og — eller — dårlige Afkølingsforhold.

Katalaseprøven: Under 5 ml. Luftudvikling 48 %,
 fra 5—10 ml. — 45 %,
 over 10 ml. — 7 %.

Kimtælling: Under 100,000 Kim pr. ml. 58 %,
 fra 100,000—200,000 Kim pr. ml. 28 %,
 over 200,000 Kim pr. ml. 14 %.

Beta-hæmotytiske Streptococcer: 25 % af Prøverne er undersøgt, og der fandtes Streptococcer i 18 % af Prøverne.

Smitsom Kastning: Samtlige Prøver er undersøgt efter Ringprøven; kun 4 % har vist Reaktion. Disse Leverandører er udsat af Konsum.

Smudsprøven har kun i enkelte Tilfælde givet Anledning til Paatale.

2. Undersøgelse af enkelte Besætninger og Køer i Tilfælde til de maanedlige Eftersyn.

Ved den systematiske Kastningsbekæmpelse i Besætningerne har det vist sig flere Tilfælde, hvor Besætningerne har »bestaaet Blodprøven«, og hvor der har vist sig Reaktion i Producentmælken. Udtagelse af Prøver af de enkelte Køer har udpeget Mælkereagenten og faaet den udsat af Konsum. Der er udtaget flere Mælkeprøver til Undersøgelse ved Stald-eftersynet, hvor Mælken har været »tvivlsom normal«, og enkelte Prøver er undersøgt ved udbredt Mastitis i Besætningerne.

3. Undersøgelse af den falbudte Mælk fra Udsalg og Vogne.

Der er undersøgt 832 Mælke-, Fløde- og Kærnemælksprøver.

Sødmælken:

Vægtfylde: Alle har været 1,030—1,034.

Fedtprocent: Under 3,25: 8 %, 3,25—3,45: 76 %, over 3,45: 16 %.

Reduktase: I Kl. 77 %, II Kl. 20 %, III Kl. 3 %.

Katalase: Under 5 ml. Luft 25 %. Fra 5—10 ml. Luft 67 %. Over 10 ml. Luft 8 %.

Kimtælling: Under 100,000 62 %, under 200,000 30 %, over 200,000 8 %.

Beta-hæmotytiske Streptococcer: ikke paavist 82 %,
 paavist 18 %.

Storchs Prøve: Det er i 1 Tilfælde konstateret, at raa Standard-Sødmælk er solgt som pasteuriseret Mælk.

Coli-Aerogenestiter: Af de undersøgte Prøver har der i $\frac{1}{10}$ været Reaktion i 43 % — ingen i 57 %. Der er ikke fundet Smuds i nogen Prøve.

Fløde:

Fedtprocent: Under 13 % 8 %
 Fra 13—15 % 72 %
 Over 15 % 20 %

Standardiseringen af Fløden har i flere Tilfælde været for høj, hvorfor der er givet alvorlig Advarsel.

Reduktase: I Kl. 80 %, II Kl. 10 %, III Kl. 3 %.

Storchs Prøve: Alle Flødeprøverne har været behørigt opvarmet.

Den undersøgte Exportfløde har alle holdt 9 %.

Kærnemælk: Der er foretaget Undersøgelser af Tørstofindhold i 18 Prøver, der alle har haft et Tørstofindhold af over 8,5, ligesom de alle har været behørigt opvarmet.

Undersøgelse af Mælkeflaskerne.

Ved Inspektion af Rensning af Flaskerne paa Mejerierne og ved Laboratorieundersøgelse af Flaskerne i Skabelon efter Udsæd og Henstand i 3—4 Dage, synes Flaskerensningen ikke i alle Tilfælde at være helt saa god, som det var ønskeligt. Mejerierne mangler moderne Renseanlæg. Manglen paa Soda gør det besværligt at faa de ofte stærkt snavsede Flasker rene. Det vilde lette Mejerierne meget, hvis Konsumenterne vilde skylle Flaskerne efter Tømningen.

Rønne, den 1. December 1947.

M. Veilbæk,

Stadsdyrlæge.

Beretning

fra

Bygningsinspektøren i Rønne

for Aaret 1946.

Til Bygningsprotokollen er i Aaret 1946 anmeldt ialt 305 Sager:

a. Boliger 68 Sager med 106 Lejligheder.

b. Andre Byggeføretagender 237 —

Af de under a og b opførte Sager var:

25 Stk. svenske Træhuse	med 25 Lejligheder
53 — nye 1 Etages Huse	— 56 —
7 — — 2 — —	— 7 —
5 — — 3 — —	— 15 —
2 — ældre Huse	— 3 —
92 Stk. Huse med i alt	106 Lejligheder

Endvidere:

245 W. C. Installationer:

18 Garager til 28 Vogne (herefter findes anmeldt 304 Garager til 461 Vogne).

Kontor- og Butiksbygning for Fabriken »Søholm«.

3 Etagers Forretnings- og Beboelsesejendom for Læge Schmidt Nielsen,
Ll. Torv.

Service Station og Værksted m. m. ved Borgmester Niensens Vej.

Lagerbygning for Rønne Brugsforening.

3 Etagers Forretnings- og Beboelsesejendom i St. Torvegade for Poul
Søndergaard.

Bygningskommissionen har behandlet 138 Sager, nemlig:

Dispensation fra Købstadsbygningslovens § 21 i 43 Tilfælde.

— » Bygningsvedtægtens § 16	» 11	—
— » — § 18	» 1	—
— » — § 29	» 6	—
— » — Tillæg II § 1	» 1	—

Alm. Byggetilladelse » 66 —

Anbefalet Dispensation fra Byplanvedtægt II » 30 —

I Regnskabsaaret 1946—47 er udstedt 27 Bygningsattester med en
Indtægt for Kommunens Kasse paa 426 Kr.

Bygningsinspektøren i Rønne i December 1947.

H. Schou.

Kurve for Boligbyggeri i Rønne fra 1877—1948.

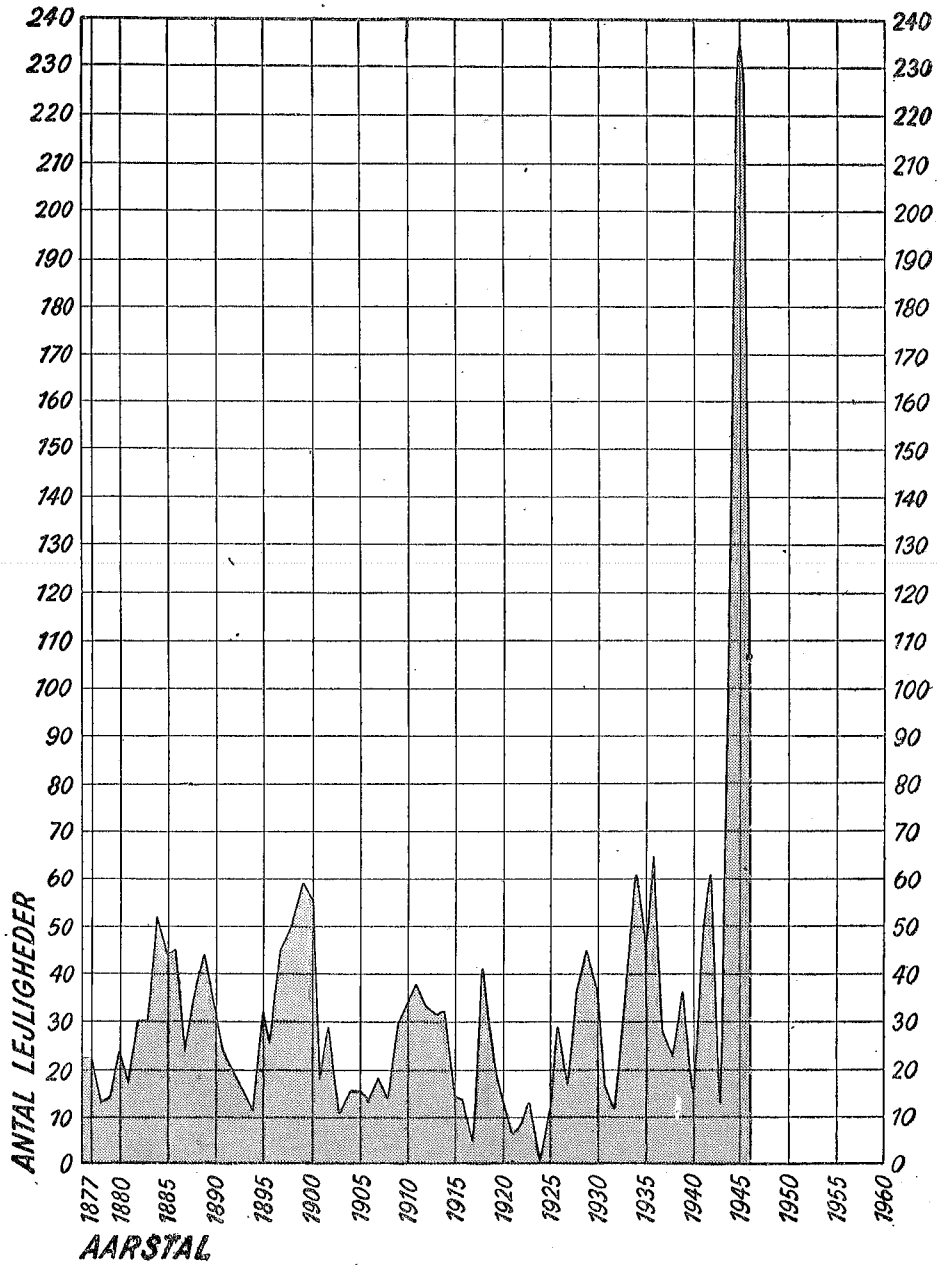

Rønne i Januar 1948.
H. Schou.

Beretning

fra

Stadskonduktøren i Rønne

for Aaret 1946—47.

Vejvæsenet.

1. Det offentlige Vejnets Udvikling.

1. April 1947 var der 153 offentlige Gader og Veje foruden 15 nyanlagte Veje i Træhuskvartererne. Disse Veje er endnu ikke officielt overtaget af Kommunen som offentlige. De offentlige Vejenes samlede Længde er ca. 38,0 km og Træhusvejene 2,6 km, ialt 40,6 km.

Kørebanebefæstelsen paa disse Gader og Veje fordeler sig saaledes:

Brolægning	14,0 km
Chaussébrolægning	5,8 »
Toplagtsfyldt Macadam	2,4 »
Overfladebehandlet Macadam	7,5 »
Dammannasfaltbelægning	2,7 »
Almindelig Macadam	8,2 »

I alt: 40,6 km

Endvidere findes der 4,3 km offentlig Cyklesti, hvoraf 2,3 km langs offentlig Vej og Resten 2,0 km i egen Tracé.

Befæstelsen af Cyklestierne er med

Toplagtsfyldt Macadam	1,5 km
Dammannasfaltbelægning	0,8 »
Grusbelægning	2,0 »

I alt; 4,3 km

2. De private Vejenes Udvikling.

1. April 1947 var der 12 private Gader og Veje med en samlet Længde paa 2,0 km.

Kørebanebefæstelsen paa disse Gader og Veje fordeler sig saaledes:

Brolægning	0,1 km
Overfladebehandlet Macadam	0,2 »
Dammannasfaltbelægning	0,2 »
Almindelig Macadam	0,6 »
Uden Befæstelse	0,9 »

I alt: 2,0 km

3. Nyanlæg.

I Forbindelse med Opførelse af de 225 af den svenske Stat skænkede Træhuse har Arbejdsministeriet ladet anlægge de hertil nødvendige Veje, der er blevet navngivet saaledes:

Ved Nordskoven: Lærkevej, Birkevej og Fyrrevej.

Ved Brønshøj: Sveasvej, Skaanesvej, Hallandsvej, Blekingevej og Værmlandsvej.

Øst for Borgmester Nielsens Vej: Malmøvej, Kalmarvej, Ystadvej, Falsterbovej og Skanørvej.

Vest for Borgmester Nielsens Vej: Pæretræsdalen, som ikke har faaet svensk Navn, da der foruden svenske Træhuse ogsaa er opført en Del Boligforeningshuse langs Vejen.

Nord for Sygehuset: Bellmansvej (Bivej Nr. 8) og Frødingsvej.

Bellmansvej er, for at bevare Kastanietræerne i begge Vejens Sider, anlagt med ca. 4,5 m Kørebanebredde indfattet af 3-skiftede Rendestene. I nordre Side er Fortovsbredden 2,5 m, medens det i søndre Side mellem Søndre Allé og Frødingsvej kun har en Bredde af ca. 1,2 m, da man herved helt kunde undgaa at komme ind paa privat Grund og saaledes spare Udgifterne til Arealerhvervelse og Flytning af Hegn og Stakitter m. v.

Alle de øvrige Veje er anlagt med 10,0 m Bredde, inddelt i en 5,0 m bred Kørbane og 2 × 2,5 m brede Fortove med Kantsten og 1 Skifte Rendesten.

Kørebaneerne er befæstet med 20—25 cm Macadam, medens Fortovene er belagt med 5 cm Grus.

I Vejene er nedlagt Kloakledninger til Afledning af Spildevand fra Husene og af Overfladevand fra Vejarealet. Disse Kloakledninger er alle Steder tilsluttet det eksisterende Kloaknet. Dimensionerne varierer fra Ø 20 cm til Ø 40 cm og er udført af trekantmærkede Betonrør (Trekantmærket giver Garanti for, at Rørenes Styrke og Tæthed er i Overensstemmelse med Normerne). Kloakledningernes samlede Længde er ca. 2400 løb. m.

Arbejdet var af Arbejdsministeriet overdraget A/S Monberg og Thorsen til Udførelse, og der blev fra undertegnedes Kontor paa Kommunens Vegne ført Tilsyn med Arbejdet, som er udført til vor Tilfredshed og paa teknisk god og forsvarlig Maade.

I Vejene er der ogsaa nedlagt Vand- og Gasledninger og rejst Stangrækker med elektriske Forsyningsledninger og Gadebelysning. Tilsyn med disse Arbejder er udført af de respektive Værker.

Projektering af de Gadereguleringer, som blev nødvendiggjort som Følge af Luftbombardementet, blev fortsat i 1946—47, men kun enkelte af Projekterne kom til Udførelse, da Hensynet til de Lodsejere, som skulde genopbygge deres Ejendomme, bevirkede, at Gadearbejdet ikke kunde ske samtidigt med Husbyggeriet, ligesom mange bomberamte Ejendomme, som skulde helt nedrives paa Grund af Regulering, ikke straks kunde nedrives, da de stadig fandt Anvendelse som Boliger, Butikker eller Lagerlokaler.

Selve Gadearbejderne skred derfor kun langsomt frem, og naar det

af Regnskabet fremgaar, at der er anvendt særdeles mange Penge som »Kommunens Andel i Udredning og Gaderegulering som Følge af Bombardementet«, skyldes Udgifterne ikke saa meget selve Gadereguleringerne som Udbetaling af Erstatninger til Lodsejerne.

I Snellemark blev Arbejdet dog paabegyndt, idet der her blev nedlagt en ny Kloakledning.

4. Offentlige Kloaker.

Kloakerne i de offentlige og private Gader havde pr. 1. April 1947 en samlet Længde paa 32,3 km, idet der i Aarets Løb tilkom de ovenfor nævnte 2,4 km i Træhusvejene.

I Aarets Løb har der været foretaget Eftersyn af Kloakledningerne, naar der har været Anledning hertil, d. v. s. naar der har været Forstoppelser i Ledningerne.

Den almindelige Aarsag til Forstoppelserne har vist sig at være Sammenstyrning af Ledningerne, i næsten alle Tilfælde 30—50 Aar gamle Cementrørsledninger, som var saa stærkt tærede, at de ikke længere kunde bære den overliggende Fyld.

Rørene maa, allerede da de blev lagt, have været af yderst ringe Kvalitet, og saa vidt vi har faaet oplyst, blev der ikke ved Leveringen stillet Krav til Rørenes Kvalitet eller foretaget Kontrol af disses Styrke og Tæthed. Nu anvendes udelukkende Betonrør, som er kontrollerede af Betonvarekontrollen, som varetages af Stads- og Havneingeniørforeningen, Amtsvejinspektørforeningen og andre rørforbrugende i Forbindelse med Betonvarefabrikanternes Organisation. Der stilles til Betonvarerne det Krav, at de paa enhver Maade skal opfylde Dansk Ingeniørforenings Normer for Betonvarer.

Det er desværre mange Strækninger, som henligger med Cementrør af den ovenfor nævnte daarlige Kvalitet, og det maa forudses, at Sammenstyrninger ogsaa i Fremtiden vil ske ret hyppigt, og i flere Tilfælde vil det sikkert blive nødvendigt at omlægge Ledningerne helt, f. Eks. i Almegade, Aakirkebyvej, Bækken og Pilestræde.

I Januar 1947 afsluttede Rønne Byraad Overenskomst med Hærens Bygningstjeneste om Aftagelse af Overflade- og Spildevand fra Almegaardslejrens Omraade.

Som Følge heraf maatte der projekteres en ny Kloakledning fra Lejren til Byens Kloaknet. Projektet er udført saaledes, at Ledningen (Ø 70 cm) føres fra Lejren mod Vest til Allévej i Knudsker, hvor der bygges et Overfaldsbygværk, som træder i Funktion, naar Regnvand + Spildevand udgør 4 Gange den maksimale Spildevandsmængde. Overfaldsledningen føres mod Vest ind i Nordskoven, hvor den udmunder i en eksisterende Grøft.

Den afskærende Ledning føres fra Overfaldsbygværket mod Syd gennem Allévej og Sejersgaards Have til Haslevej, hvor den fortsætter i det østlige Fortov til Thorkildsvej, hvor Ledningen sættes i Forbindelse med det bestaaende Kloaksystem. Arbejdet ventes udført i 1947—48.

Samtidig med Overtagelsen af Spildevandet fra Almegaardslejren traf

Byraadet Beslutning om at lade paabegynde Projektering af et Rensningsanlæg, som i første Omgang skal omfatte den nordlige Bydel og senere udvides til at omfatte hele Byen. Som projekterende Ingeniør er antaget Firmaet Harvey og Co., medens de nødvendige afskærende Ledninger i Forbindelse med Rensningsanlægget projekteres paa undertegnedes Kontor.

5. Almindelig Vedligeholdelse af Gader og Veje.

I Aarets Løb er udført en Del af de mest paatrængende nødvendige Reparationer, hvoraf mange har været Skader som Følge af Bombardementet, men af saa ringe Omfang og spredt liggende, at de ikke har kunnet medtages paa Kontoen for Kommunens Andel i Udredning og Gaderegulering som Følge af Bombardementet. Der er saaledes repareret mange Fortove, Kantsten er rettet op o. s. v.

De overfladebehandlede og asfalterede Vejes Tilstand var efter Forsømmelsen under Krigen i meget ringe Stand, og det var nødvendigt at paabegynde omfattende Istandsættelser, som nok vilde strække sig over 2—3 Aar endnu, før Belægningerne kan siges at være i god Stand.

De førstnævnte Reparationer har kostet i alt 36.836,89. Kr.

For private er der udført betydelige Arbejder, nemlig for 40.489,43 Kr. hvoraf Administrationssalæret har været 3.680,85 Kr.

For Værkerne er der udført Arbejder saaledes:

Gasværket	4.515,50 Kr.
Vandværket	27.451,77 —
Elektricitetsværket	2.526,78 —

Værkerne har ikke betalt noget Administrationssalær herfor, hvorfor Beløbene omfatter de faktiske Udlæg til Arbejdskraft og Materialer.

Til Reparation af de overfladebehandlede Kørebener er anvendt 26 t Asfalteremulsion til Paaklæbning af 779 t asf. Skærver. De udførte Reparationer har kostet 32.372,32 Kr.. For private er der udført mindre Arbejder, der i alt har beløbet sig til 1.350,61 Kr., hvoraf Administrationssalæret har været 122,78 Kr.. Paa Østre Skole er udført Reparation af Skolegaarden for 1.510 Kr.

6. Snerydning og Grusning i glat Føre.

Vinteren gav jo meget store Snemængder, men vor egen Lastvogn forsynet med Sneplov formaaede dog at holde Landevejsstrækningerne og Hovedgaderne farbare for Automobiltrafik. Først sent paa Vinteren, da Snevoldene langs Fortovene var blevet meget store, begyndte vi at køre Sneen bort. Resultatet har da ogsaa været, at Rønne Kommune i Vinteren 1946—47 var den bornholmske Købstad, som havde de mindste Snerydningsudgifter.

Paa de mest udsatte Steder langs Vejene var der som sædvanligt opsat Sneskærme.

Grusning i glat Føre er ogsaa foretaget med vor egen Lastvogn. Der

er kun foretaget Grusning paa de mest trafikerede Gader og Landevejsstrækninger.

De samlede Udgifter til Snerydning og Grusning har været 24.198,06 Kr.

7. Lastvogn.

Paa Budgettet var afsat et Beløb paa 15.000 Kr. til Indkøb af en Lastvogn. Paa Grund af de vanskelige Indkøbsforhold lykkedes det imidlertid først at faa Vognen — en $3\frac{1}{2}$ t Ford, Model 1946 — leveret i Begyndelsen af Januar 1947.

I de tre Maaneder, den kørte i Finansaaret, var den først og fremmest beskæftiget med Snepløjning og Grusning.

Indkøb og Drift af Vognen beløb sig til 17.992,29 Kr. og ved Kørselen blev indtjent 5.109,76 Kr. Da Indkøbsprisen for Vognen var 14.493 Kr., har det faktiske Overskud været 1.610,47 Kr. Regnes der med, at Vognen skal afskrives paa 5 Aar — 3.000 Kr. pr. Aar — og 5 % Forrentning af det investerede Beløb, bliver Overskuddet paa 560 Kr.

8. Arbejdsforhold.

I Regnskabsaaret har der været beskæftiget 71 Arbejdere, som har præsteret $78.129\frac{1}{2}$ Timers Arbejde, for hvilke er betalt 195.206,88 Kr. Det giver en gennemsnitlig Timelønsfortjeneste paa 2,499 Kr. (I 1945—46 var Gennemsnitsfortjenesten 2,339 Kr. og i 1944—45: 2,077 Kr.) Den tariffmæssige Timeløn var 2,269 Kr.; naar Gennemsnitsfortjenesten ligger noget højere, skyldes det forskellige Tillæg, og at en Del af Arbejdet har været udført i Akkord. Det vilde være rart at faa større Dele af Arbejdet udført som Akkordarbejde, men det er endnu ikke lykkedes at naa saa vidt.

Dagrenovation.

I Maj 1946 kunde der ikke længere paa Sydhavnen modtages Dagrenovation til Opfyldning, da de Arealer, som var til Raadighed, alle var færdigopfyldte.

Det blev derfor nødvendigt i Hast at skaffe en anden Plads til Henkastning af Dagrenovationen, og efter forskellige Forhandlinger og Overvejelser i Renholdelsesudvalget blev det vedtaget forsøgsvis at opfylde en Del af een af de tømte Lerkuler ved Kielbergs Teglværk.

Da Pladsen blev taget i Brug, viste det sig hurtigt, at Dagrenovationen kun var ubetydelig i Forhold til den Fyldmængde, som fra Byens Byggepladser blev kørt ud. Nedbrydning af Ruiner fra Bombardementet var rigtig kommet i Gang, og samtidig blev der i stor Stil udgravet Kældere til Nybygninger. Dagrenovationsmængden var normalt 12—16 Vognmandslæs pr. Dag, medens Fyldmængden var 60—80 Læs pr. Dag.

Opfyldningen skred derfor meget hurtigt frem, og det kunde forudses, at det til Raadighed værende Areal vilde være opfyldt nogle Maaneder ind i 1947.

Renholdelsesudvalget arbejdede derfor med at finde nye og egnede

Arealer, navnlig saadanne som ved Opfyldning efter Bradford Metoden kunde blive ændret fra at være værdiløse til at blive byggemodne.

I denne Anledning foretoges en Studierejse til Helsingborg og Ystad, hvor man med Held har anvendt Bradford Metoden i flere Aar og indvundet betydelige Arealer, som først er anvendt til Kolonihaver og senere som Byggegrunde.

Naar Opfyldningen i Lergraven er færdig, vil Renovationspladsen blive flyttet til Kommunens tømte Grusgrav bag Haslevej.

Nødtørritsanstalten paa St. Torv.

Det fremgaar af Regnskabet, at Indtægterne her kun har været 113,77 Kr., og dette skyldes, at Automatlaasene til Betalings-W.C.erne Gang paa Gang blev brækket i Stykker og tømt for deres Indhold af Penge. I Juli Maaned var Hærværket mod Laasene saa groft, at de ikke kunde repareres. Nye Automatlaase blev bestilt, men som paa saa mange andre Varer var der ca. 1 Aars Leveringstid, saa først i 1947—48 kunde der foretages en Hovedreparation af Toiletterne.

Stads- og Havneingeniøren i Februar 1948.

Rob. Sørensen.

Rønne kommunale Brandvæsen.

Beretning for Aaret 1946—47.

Brandkommissionen:

Politimester F. d'Auchamp (Formand).
 Bygningsinspektør H. C. Schou.
 Smed H. Lundgren.
 Forretningsfører C. Andersen.
 Fagforeningsformand Ax. Olsen.
 Ingeniør Karl Bidstrup.
 Købmand Ch. Aakjær.
 Brandinspektør H. Wegener.

Personalet:

	Ansættelsesdato
Brandinspektør, Kaptajn H. Wegener	15/10 1944
Vicebrandinspektør, Bygmester L. Johansen	1/10 1915
Brandassistent, Snedker J. Larsen	1/7 1914
— Stenhugger A. Svendsen	1/8 1916
Brandmester, Stenhugger V. Olsen	1/10 1916
— — E. Nielsen	1/1 1928
Underassistent, Chauffør C. Andersen	15/2 1926
— Laboratoriemedhjælper V. Pihl	1/7 1927
1. Brandmand, Murermester N. Mortensen	1/5 1936
2. — Mekaniker Ch. Johansen	1/4 1941
3. — — Kaj Andersen	1/4 1939
6. — Radiotekniker P. Hansen	1/4 1935
7. — Købmand F. Kruse	1/10 1945
8. — Blikkenslager K. Jørgensen	1/4 1942
9. — Murermester Edm. Jensen	1/7 1942
10. — Karetmager R. Lenz	1/10 1945
12. — Mekaniker K. Bøgeskov Nielsen	1/7 1940
13. — Tømrer A. Andersen	1/10 1927
14. — — J. P. Knudsen	1/10 1945

Pr. 1. April 1946 fratraadte Brandmand, Murermester Fr. Andreasen paa Grund af Alder efter 19 Aars god Brandtjeneste, for hvilken jeg bringer Korpsets bedste Tak.

Pr. 1. April 1947 fratraadte Brandmand, Købmand F. Kruse efter eget Ønske.

Brandinspektør H. Wegener har efter Ordre fra Justitsministeriets Brandudvalg deltaget i Kursus for Brandinspektører 20.—29. Maj 1946 i København.

Brandsynet:

Brandsynet er foretaget af Brandassistent J. Larsen og Brandmestrene V. Olsen og E. Nielsen, der har synet $\frac{1}{3}$ af Byen. Der er herunder paa-talt 15 Fejl, som alle er rettet, uden at det har været nødvendigt at fore-tage Indberetning til Politiet.

Materiellet:

I Aarets Løb er anskaffet 285 m gumm. B-Slange og 105 m gumm. C-Slange, men den totale Slangebeholdning er alligevel gaaet tilbage med 345 m, da en Del gamle Brandslanger har maattet udskydes som værende for lidt driftssikre.

Brandvæsenets Materiel omfatter herefter:

1 Automobilsprøjte 1200 L/M med 350 l Vandtank og 1000 L/M Skumanlæg	anskaffet 1944
1 Automobilsprøjte 1000 L/M	— 1927
1 Paahængssprøjte 1200 L/M	— 1943
1 mandskabstrukken 14 m fritstaaende Stige	— 1908
585 m gumm. B-Slange.	
315 m raa B-Slange.	
765 m gumm. C-Slange.	
375 m raa C-Slange.	
4 Røgdykkerapparater.	

Desuden raader Brandvæsenet over forskelligt mindre Slukningsmateriel.

Udrykningstjenesten:

Der er i Aarets Løb foretaget 51 Udrykninger til Ildebrandsmeldinger, hvilket er det hidtil største Antal.

De tre foregaaende Aar var Udrykningsantallet:

15 i 1943, 27 i 1944 og 28 i 1945.

Af de 51 Udrykninger var 2 blind Alarm, 6 Udrykninger til de svenske Træhuse, 10 til Selvantændelse i Brændselslagre, 2 til Skorstensbrande og 9 Udrykninger til Landdistriktet.

Af Brande, der forvoldte større Skade, kan nævnes:

11. April 1946 nedbrændte een af Militærets Barakker paa Galløkken. Ved Soldaternes og Brandmændenes Indsats lykkedes det at redde de tilstødende Træbarakker.

10. December 1946 nedbrændte 7 Hørstakke, tilhørende Smørengaard, Nylars.

3. Januar 1947 nedbrændte en straatækt Ejendom ved Helligpeder. Redningsarbejdet blev stærkt hæmmet af Mangel paa Vand.

Den hyppigste Brandaarsag er Ildstederne, — enten ved Overophedning af Kakkelovne eller ved ubetænksom Henlægning af brændbart Stof ved Indfyringerne i Centralvarme- og Grubekedler.

Særlige Bemærkninger:

Fra 1. Juli 1946 har Rønne Brandvæsen overtaget Brandslukningspligten for Knudsker, Nyker, Nylars og Vestermarie Kommuner som et Led i en samlet Brandslukningsplan for hele Bornholm.

Mellem Hasle og Rønne Byraad er der fra samme Dato indgaaet Aftale om Udrykning af begge Byers Brandvæsener ved enhver Ildebrandsmelding inden for Hasle Telefoncentral's Omraade.

Endvidere er der mellem alle de bornholmske Købstæder, ligeledes gældende fra 1. Juli 1946, indgaaet Aftale om gensidig Slukningshjælp i saavel By- som Landdistrikter ved Katastrofebrande eller saafremt den paagældende Bys Brandmateriel skulde svigte.

Udgifterne har været Kr. 2,40 pr. Indbygger.

H. Wegener,
Brandinspektør.

Indberetning
om
Forandringer i Folkeregistret
i Aaret 1946—47.

I Registret fandtes ved Aarets Begyndelse opført i alt 11761 Personer.

Tilgangen:	Antal Personer
1. Fødte	262
2. Tilflyttet fra Indlandet med Flyttebevis	1558
3. Optaget uden Bevis fra Indlandet	2
4. Tilflyttet fra Udlandet	35
	1857
 Afgang:	
1. Døde	138
2. Fraflyttet med Flyttebevis til en anden Kommune i Indlandet	1361
3. Fraflyttet til Udlandet	48
4. Forsvundne Personer	8
	1555
	+ 302 Personer
Ved Aarets Slutning fandtes opført i alt	12063 Personer

Rønne Kommunes Folkeregister i Februar 1948.

P. Mikkelsen.

Beretning til Overinspektøren for Børneforsorgen.

Tilsyn efter Lov om offentlig Forsorg Kap. VII med	Antal Børn			
	1. under Tilsyn 31/12 1945	2. tilgaaet i 1946	3. afgaaet i 1946	4. under Tilsyn 31/12 1946
I. Plejebørn m. v.				
a) Børn under 14 Aar, anbragt i Familiepleje for Betaling, § 110, Stk. 1, Nr. 1	45	9	10	44
b) Børn under 14 Aar i vederlagsfri Familiepleje, § 110, Stk. 2, Nr. 1	7	10	5	12
c) Adoptivbørn under 14 Aar, for hvilke Adoptivforældrene har modtaget eller modtager Veder- lag for Adoptionen, herunder Un- derholdsbidrag, § 110, Stk. 2, Nr. 2	8	3	4	7
d) Børn under 14 Aar i Dagpleje for Betaling, § 110, Stk. 1, Nr. 1	0	0	0	0
e) Bidragnydende forældreløse Børn under 18 Aar, § 110, Stk. 1, Nr. 4	0	0	0	0
II. Børn anbragt i deres eget Hjem.				
f) Børn uden for Ægteskab indtil det 7. Aar, § 110, Stk. 1, Nr. 2	30	24	21	33
g) Børn uden for Ægteskab mellem 7 og 14 Aar, § 110, Stk. 2, Nr. 3	19	6	4	21
h) Børn under 18 Aar, hvis Forældre uden for Forsørgelsesanstalter op- pebærer vedvarende Kommunc- hjælp eller Fattighjælp, § 110, Stk. 1, Nr. 3	0	0	0	0
i) Børn uden for Ægteskab mellem 7 og 18 Aar, til hvis Forsørgelse det offentlige udbetaler Bidrag efter Lovens Afsnit III, § 110, Stk. 1, Nr. 4	0	0	0	0
k) Bidragnydende Ægtebørn under 18 Aar, § 110, Stk. 1, Nr. 4 .	8	2	4	6
l) Bidragnydende Enkebørn under 18 Aar, § 110, Stk. 1, Nr. 4 .	0	0	0	0
m) Bidragnydende Enkemandsbørn under 18 Aar, § 110, Stk. 1, Nr. 4	0	0	0	0
I alt	117	54	48	123

Af de pr. 31. December 1946 i Familiepleje (Pkt. a—c og Pkt. e) anbragte Børn var 2 anbragt af Foreninger og 61 af private.

Af de i Familiepleje (I Pkt. a—c og Pkt. e) anbragte og under II (f—m) opførte Børn var pr. 31. Dec. 1946

4 Mdr., men under 1 Aar,	6	6
1 Aar, men under 4 Aar,	22	21
4 Aar, men under 7 Aar,	28	20
7 Aar, men under 14 Aar,	7	13
15 Aar eller derover (kun Punkt e).	0	0

Tilsynet udøves ikke af Børneværnsudvalgets Medlemmer, men af 8 særligt beskikkede, ulønnede Tilsynsførende.

Der findes ingen Forening for Børneforsorg og ingen lønnede Tilsynsførende.

Børneværnsudvalgets Virksomhed i H. t. Lov om offentlig Forsorg, Kapitel VIII, i Aaret 1946, jfr. § 155, Stk. 4.

Beskikkelse af Tilsynsværge for Børn, der ikke er fjernet fra Hjemmet, i Henhold til § 123, Stk. 1, Nr. 2.

Under Tilsynsværge den 31. Decbr. 1945 . . . 27 Drengene 12 Piger i alt 39
Tilgang i 1946:

under 7 Aar	0 Drengene	0 Piger		
7—15 Aar	1	—	0	—
over 15 Aar	5	—	2	—
Tilgang i alt i 1946.	6	—	2	—
Afgang i 1946	3	—	0	—

Under Tilsyn den 31. December 1946. . . 30 Drengene 14 Piger i alt 44

I 1946 er Tilsynsværgemaal forlænget efter § 167, Stk. 2, ud over det 18. Aar i 2 Tilfælde.

Af **samtlig**e Børn under Tilsynsværge efter Kap. VIII var pr. 31. Decbr. 1946

under 7 Aar	0 Drengene	0 Piger	i alt	0
over 7, men under 15 Aar	5	—	2	—
over 15, men under 18 Aar	20	—	7	—
over 18 Aar	5	—	5	—

Tilsammen 30 Drengene 14 Piger i alt 44

Der er af Børneværnet tildelt Advarsler i H. t. § 123, Stk. 1, Nr. 1, i 6 Tilfælde.

Det i Lov om offentlig Forsorg § 27, Stk. 2, nævnte Udvalg for Børneværnet bestaar af 7 Medlemmer, hvoraf 2 er valgt uden for Kommunalbestyrelsen. Der er 2 kvindelige Medlemmer i Børneværnsudvalget.

Beretning

til

Landsnævnet for Børneforsorg.

A. Børn, undergivet Udvalgets Forsorg efter § 130, Stk. 1, eller § 131 (fjernede Børn).

	Drenge	Piger	I alt
a. 1. Samlet Antal Børn under Forsorg efter § 130, Stk. 1, eller § 131 den $^{31}/_{12}$ 1945	21	17	38
2. Tilgang i Aaret 1946	2	1	3
3. Afgang i Aaret 1946	2	0	2
4. I alt under Forsorg den $^{31}/_{12}$ 1946	21	18	39

- b. 1. I Aarets Løb er 2 Drenge og 1 Pige blevet fjernet fra Hjemmet.
 2. Det Antal Børn, over hvilke Børneværnsudvalget i Aaret 1945 har overtaget Forsorgen, udgør 0.
 3. Det Antal Børn, for hvilke der i Aaret 1946 i Medfør af Bestemmelsen i § 88 er iværksat foreløbige Foranstaltninger, udgør 0.

Fjernelsen skyldtes for 2 Børns Vedkommende Barnets Forhold, for 0 Børns Vedkommende baade Barnets og Hjemmets Forhold og for 1 Barns Vedkommende udelukkende Hjemmets Forhold.

Fjernelsen skete i de 3 Tilfælde med Forældrenes Samtykke.

Der er i Aaret 1946 udgaet 1 Barn, som i H. t. § 169, Stk. 2, forsgsvis var tilbagegivet Hjemmet.

B. Børn, undergivet Udvalgets Forsorg efter § 130, Stk. 2.

	Drenge	Piger	I alt
a. 1. Samlet Antal Børn under Forsorg efter § 130, Stk. 2, den $^{31}/_{12}$ 1945	7	3	10
2. Tilgang i Aaret 1946	1	3	4
3. Afgang i Aaret 1946	1	2	3
4. I alt under Forsorg den $^{31}/_{12}$ 1946	7	4	11

- b. Deraf blev 1 Pige anbragt i privat Pleje (hun var uden Forsørger), 1 Pige anbr. i Tjeneste, 1 Dreng og 1 Pige anbr. paa Optagelseshjem.

I Aaret 1946 har Udvalget i H. t. § 143, jfr. § 146, beskikket Tilsynsværge for 0 Børn.

Der har ikke været Anledning til Foranstaltninger i H. t. Lov af 31. Maj 1939 om Boligtilsyn og Sanering af usunde Bydele.

Statistisk Indberetning

vedrørende

**det Antal Personer, der har modtaget Bidrag til Børn af
Enker m. fl., Særhjælp, Kommnehjælp og Fattighjælp**

i Regnskabsaaret 1946—47.

I. Antallet af Enker, Enkemænd og Børn.

(§§ 219—230.)

	Ialt Antal Personer	Heraf Antal Personer, som kun har modtaget Hjælp i H. t. §§ 219-30
a. Antal Enker, som i Regnskabsaaret har modtaget Hjælp (§ 219)	24	20
b. Disses understøttede Børn	36	
c. Antal Enkemænd, som i Regnskabsaaret har modtaget Hjælp (§ 224)	2	2
d. Disses understøttede Børn	2	
e. Antal forældreløse Børn, som i Regnskabsaaret har modtaget Hjælp (§ 229)	0	0

II. Antallet af Personer, der har modtaget Særhjælp.

(§§ 231—284 og 289—291.)

	Ægte- fæller	Enlige Mænd	Enlige Kvinder	I alt
a. Antal Personer, der har modtaget Hjælp til Sødmælk til ammende Mødre (§ 239)	17	0	2	19
b. Antal Personer, der har modtaget fortsat Sygekassehjælp (§§ 241—246).	19	7	3	29
c. Antal Personer, der har modtaget Hjælp som kronisk syge (§§ 247-48)	4	4	8	16
d. Antal Personer, der har modtaget Hjælp i Anledning af Trang til Særforsorg (§§ 252—261)	1	5	1	7
e. Antal Personer, der har modtaget Hjælp i Anledning af Tuberkulose (§§ 262—265)	0	0	1	1
f. Antal Personer, der har modtaget Hjælp til Militærpersoner (§ 281)	26	26	1	53
g. Antal Personer, der har modtaget Hjælp til Læge, Jordemoder, Medicin eller Fribefordring til trængende (§§ 231-32, 271-72 og 334, Nr. 14)	47	17	32	96
h. Antal Personer, der har modtaget Særhj. i øvrigt	262	14	31	307
i. <i>Tilsammen: Bruttoantallet</i> af Personer, der har modtaget Særhjælp	376	73	79	528
k. Fradrag for det Antal Tilf., hvor en Person er opf. under mere end eet af Punkterne a—h.	54	10	15	79
l. <i>Nettoantallet</i> af Pers., der har modtaget Særhj.	322	63	64	449

III. Antallet af Personer, der har modtaget Kommunehjælp.

A. Kommunehjælp uden Tab af Valgret.

	Ægte- fæller	Enlige Mænd	Enlige Kvinder	I alt
Underholdshjælp:				
Kommunehjælp	59	26	49	134
(§ 296, Stk. 2, og § 297, Stk. 1 og 2)				
Tillægshj. til Forsikr.hj. (§ 293, Stk. 3)	12	0	2	14
Kommunehjælp til Supplering af Ar- bejdsløshedsunderst. (§ 293, Stk. 1) . .	15	0	1	16
Anden Kommunehjælp	8	3	8	19
<i>Tilsammen: Bruttoantallet af Personer,</i> <i>der har modt. Kommunehjælp u. T. af V.</i>	94	29	60	183
<i>Fradrag for det Antal Tilf., hvor en Per-</i> <i>son er opført under mere end een Konto</i>	13	2	4	19
<i>Nettoantallet af Personer, der har mod-</i> <i>taget Kommunehjælp uden Tab af</i> <i>Valgret</i>	81	29	56	164

B. Kommunehjælp med Tab af Valgret.

	Ægte- fæller	Enlige Mænd	Enlige Kvinder	I alt
§ 305 (Svig etc.)	0	0	0	0
§ 306, Stk. 1 (Uordentlig Livsførelse).	7	1	1	9
§ 306, Stk. 2 (Sygehjælp)	11	8	2	21
§ 307, Stk. 1, Nr. 1 (direk. off. Forsørgelse)	0	0	0	0
Andre Bestemmelser	0	0	0	0
<i>Tilsammen: Bruttoantallet af Personer,</i> <i>der har modt. Kommunehjælp m. T. af V.</i>	18	9	3	30
<i>Fradrag for det Antal Tilf., hvor en Per-</i> <i>son er opført under mere end een Konto</i>	5	3	0	8
<i>Nettoantallet af Personer, der har mod-</i> <i>taget Kommunehj. med Tab af Valgret</i>	13	6	3	22
<i>Heraf Personer, der tillige har modtaget</i> <i>Kommunehjælp uden Tab af Valgret</i>	2	0	0	2

De under A og B opførte havde ialt 197 Børn.

IV. Antallet af Personer, der har modtaget Fattighjælp.

	Fattighjælps Virkn. i H. t. § 48, Stk. 1 og 2	Understøttelser ydet efter				
		Kap. 24	Kap. 25	Kap. 26	Kap. 27	I alt
Ægtefæller . . .	0	0	0	0	0	0
Enlige Mænd . . .	0	0	0	1	6	7
— Kvinder . . .	0	0	0	0	0	0
I alt	0	0	0	1	6	7

De understøttede havde i alt 0 Børn.

V. Udlændinge m. fl. og Danske i Udlandet, der har modtaget Understøttelse (uden Hensyn til Hjælpeens Art).

	Ægtefæller	Enlige Mænd	Enlige Kvinder	I alt
1. Udlændinge (§§ 17—21), islandske Statsborgere (§ 335, Stk. 2) og visse danske Statsborgere (§ 24, Stk. 3 m. v.)	3	3	4	10
2. Danske i Udlandet (§ 24, Stk. 2)	1	0	0	1
I alt	4	3	4	11

Sammen drag af Tabel II—IV.

	Ægtefæller	Enlige Mænd	Enlige Kvinder	I alt	Heraf Alders- eller Invaliderentnydere
a. Antal Personer, der har modtaget Særhj., men ikke Komm.-el. Fattighj.	275	53	44	372	54
b. Antal Personer, der har modtaget Særhjælp og Kommunehjælp, men ikke Fattighjælp	47	7	20	74	6
c. Antal Personer, der har modtaget Særhjælp og Fattighjælp, men ikke Kommunehjælp	0	2	0	2	0
d. Antal Personer, der har modtaget Kommunehjælp, men ikke Særhj. eller Fattighjælp	45	24	39	108	17
e. Antal Personer, der har modtaget Kommunehjælp og Fattighj., men ikke Særhjælp	0	1	0	1	0
f. Antal Personer, der har modtaget Fattighjælp, men ikke Særhjælp eller Kommunehjælp	0	3	0	3	0
g. Antal Personer, der har modtaget Særhj., Kommunehj. og Fattighj.	0	1	0	1	0
Tilsammen	367	91	103	561	77

SAMLET OPGØRELSE
over
offentlig Hjælp i Rønne Kommune
i 1946—47.

	Udgifter.	Kr.	Kr.
Administration			50549.78
<i>Lov om offentlig Forsorg:</i>			
1. Børneværn		26968.52	
2. Underholdsbidrag:			
Til 133 Børn uden for Ægteskab for			
129 bidragspligtige	39895.38		
Til 54 Børn i Ægteskab for 35 bidrags-			
pligtige	15386.67		
	55282.05		
3. Enkebørnsunderstøttelse:			
Børn af Enker	7635.82		
» » Enkemænd	744.30		
Forældreløse Børn	0		
	8380.12		
4. Særhjælp:			
Udbetalt Særhjælp		125039.04	
5. Kommunehjælp:			
Uden Tab af Valgret og Valgbarhed .	71939.82		
Med do.	8785.22		
	80725.04		
6. Fattighjælp:			
Understøttelse		4271.80	
7. Udlændinge:			
Understøttelse		8236.64	
8. Hjælp til Danske i Udlandet		1412.13	
9. Refusioner til andre Kommuner		1780.63	
10. Refusion til mellemkommunal Refusion		14905.79	
		327001.76	
<i>Lov om Folkeforsikring:</i>			
1. Sygeforsikring		8719.75	
2. Invaliderrente		281340.68	
3. Aldersrente:			
Rente m. m. til Rentenydere	1162439.07		
»De gamles Hjælp«s Driftsudgifter	122798.98		
Tilskud til Aldersrentenyderes Oph. paa			
andre Kommuners Alderd. Hjælp:	782.28		
Aldersrenteboligernes Driftsudgifter	16436.63		
	1302456.96		
		1592517.39	
	Overføres		197 0068.93

	Overført	Kr.	Kr.
<i>Lov om Arbejdsanvisning og Arbejdsløshedsforsikring m. m.:</i>			1970068,93
1. Kommunens Andel i Statstilskud til Arbejdsløshedskasser og Fortsættelsesk.		61226.00	
2. Udgifter ved Drift af Arbejdsanvisningsk.		42840.60	
3. Beskæftigelsesforanstaltninger:			
a. Anlæg af Sportsplads	19898.80		
b. Anlæg af Kolonihaver ved »Saga«	4426.32		
c. — » Kloak i Strandv. ndr. Del	13215.93		
d. Kolonihaveanlæg øst for Jernbanen	21312.45		
		58853.50	
4. Andel i Bidrag til Arbejdsløshedsfonden		1748.19	
5. Udgifter ved Rabatkort til trængende:			
a. Udgifter til Indkøb af Oksekød, Hestekød, Fjerkræ, Flæsk, Svinekød, Fisk og Klipfisk	11839.68		
b. Udgifter til Indkøb af Sødmælk	9744.26		
c. — » — » Smør	8433.66		
		30017.60	
			194685.89
			<u>2164754.82</u>

Indtægter.

Lov om offentlig Forsorg:

1. Børneværn:			
Refusion fra andre Kommuner og bidragspligtige	2805.19		
Refusion fra Staten	214.00		
			3019.19
2. Underholdsbidrag:			
Refusion fra bidragspligtige	26326.60		
— » Staten	28955.45		
		55282.05	
3. Enkebørnsunderstøttelse:			
Refusion fra Staten		4788.62	
4. Særhjælp:			
Refusion fra private	130.00		
— » Staten	53056.88		
		53186.88	
5. Kommunehjælp:			
Refusion fra understøttede og bidragspligtige		3970.34	
6. Fattighjælp		0	
7. Udlændinge:			
Ref. fra understøttede eller bidragspl.	108.00		
Refusion fra Udlandet	1187.89		
— » Staten	4858.53		
		6154.42	
8. Danske i Udlandet		0	
9. Refusioner fra andre Kommuner		2829.13	

Overføres 129230.65

	Kr.	Kr.
	Overført	129230.65
10. Mindreudgift vedr. mellemkommunal Refusion i Forhold til det i forr. Regnskabsaar optagne Beløb	14614.00	<u>143844.65</u>
<i>Lov om Folkeforsikring:</i>		
1. Sygeforsikring	0	
2. Invaliderente: Refusion fra Invalideforsikringsfonden	241492.65	
3. Aldersrente: Refusioner og andre Indtægter Refusion fra Staten Takstmæssig Bet. paa De gamles Hjem Husleje og andre Indtægter ved Aldersrenteboligerne	18210.33 653889.57 47347.00 9004.00	<u>728450.90</u>
4. Refusion fra mellemkommunal Refusion	51607.71	<u>1021551.26</u>
<i>Lov om Arbejdsanvisning og Arbejdsløshedsforsikring m. m.</i>		
1. Arbejdsanvisningskontorets Drift: Refusion fra Staten Anden Refusion	21682.11 17061.57	<u>38743.68</u>
2. Overført fra forrige Aar: Anlæg af Sportsplads — » Kolonihaver ved »Saga« — » Kloak i Strandvejens ndr. Del	9881.32 4426.32 13215.93	<u>27523.57</u>
3. Overført til 1947—48: Anlæg af Sportsplads Kolonihaveanlæg øst for Jernbanen	10017.48 6312.45	<u>16329.93</u>
4. Tilskud fra Socialmin. til Rabatkort for: a. Udgifter til Indkøb af Oksekød, Hestekød, Fjerkræ, Flæsk, Svinekød, Fisk og Klipfisk b. Udgifter til Indkøb af Sødmælk c. — » — » Smør	11839.68 9743.56 8433.66	<u>30016.90</u>
		<u>112614.08</u>
		1278009.99
Kommunens Nettoudgift i 1946—47 har derefter været		886744.83
		<u>2164754.82</u>

Indbyggerantallet pr. 31. Marts 1947 12017.
 Nettoudgiften til offentlig Hjælp pr. Indbygger Kr. 73,79.
 Bruttoudgift » — — » — » 180,14.

Rønne Socialkontor i December 1947.

P. Mikkelsen.

Bornholms Amts Bibliotek.

Beretning om Virksomheden 1. April 1946—31. Marts 1947.

Udlaanet. I Aarets Løb udlaantes i alt 63936 Bind (1945—46: 52603).
Udlaanet fordeler sig saaledes:

Udlaant til voksne Laanere:					
Rønne By	12251	Faglitt.	29286	Skønlitt.	41537 i alt.
Enkeltlaanere paa Landet	2336	—	4472	—	6808 —
Fra Bogkasser	60	—	686	—	747 —
Paa Amtssygehuset	1538	—	3686	—	5224 —
i alt	16185	Faglitt.	38130	Skønlitt.	54315 i alt.
Udlaant til Børn:					
I Rønne fra Biblioteket	2053	Faglitt.	4119	Skønlitt.	6172 i alt.
I — » Skolen	650	—	2200	—	2850 —
I — » Amtssygehuset	43	—	127	—	170 —
Enkeltlaanere paa Landet	116	—	313	—	429 —
i alt	2862	Faglitt.	6758	Skønlitt.	9621 i alt.
Samlet Udlaan	19047	Faglitt.	44889	Skønlitt.	63936 i alt.

Udlaanet af Faglitteratur til voksne Laanere har udgjort 29 % af det samlede Udlaan.

Til Biblioteker inden for Centralbiblioteksområdet udlaantes efter direkte Rekvisition 273 Bind (1945—46: 265), deraf 205 Faglitt. og 68 Skønlitt.

Fra andre Biblioteker laantes 329 Bind (1945—46: 500). Der er laant fra følgende 18 Biblioteker og Institutioner:

Statsbiblioteket i Aarhus, Statens pædagogiske Studiesamling, Universitetsbiblioteket, Det kgl. Bibliotek, Teknologisk Instituts Bibliotek, Arbejds- og Socialministeriets Bibliotek, Landbohøjskolens Bibliotek, Københavns statistiske Kontor, Danmarks tekniske Højskole, Socialpolitisk Forening, Studiekreds-Centralen, Avis-Kronik-Samlingen, Institutet for Økonomi og Politik, Københavns Kommunebiblioteker, Centralbiblioteket i Nykøbing F., Silkeborg Bibliotek, Frederikshavn Bibliotek og Boghandlermedhjælpernes Bibliotek.

En stor Del af disse Bøger er skaffet til Veje ved Statens Biblioteks-tilsyns Oplysningskontors værdifulde Hjælp.

Uden for Rønne blev der udlaant 5 Bogkasser med tilsammen 290 Bind. (50 Faglitt., 240 Skønlitt.). I Aarets Løb tilbageleveredes 4 Bogkasser.

Til 21 Studiekredse (deraf 10 uden for Rønne) er stillet Bogmateriale og i nogle Tilfælde tillige Lokale til Raadighed. Blandt de Emner, Studiekredsene har beskæftiget sig med, kan nævnes: Radioteknik, Penge og Økonomi, Danske Samfundsromaner, Sydslesvig, Bedriftsraad og Socialisering, Arbejdspladsens Problemer, Hverdagens Psykologi, Fagforeningskundskab m. m.

Fra »Folkebibliotekernes udenlandske Vandrebogsamling« er udlaant 264 Bind (fransk: 19, engelsk: 90, tysk; 32, svensk: 123). Biblioteket har af denne Forenings Bøger til Stadighed staaende 10 Bøger inden for hvert af de nævnte Sprog. Bøgerne ombyttes to Gange aarligt, saaledes at der hvert Aar er 20 nyere Bøger inden for hvert Sprog til Raadighed for Laanerne.

Af »Bornholms Skolecentral«s Bogsamling er udlaant 64 Bind.

Af »Bornholms Biblioteker«s Bogsæt til Klasselæsning (Skolebiblioteksforening), som administreres af Amtsbiblioteket, er udlaant 77 Bogsæt med i alt 1920 Bind. 30 Skoler med 44 Klasser abonnerer paa Udlaan af Bogsæt.

Foruden Notering og Modtagelse af udlaante Bøger har Udlaans-ekspeditionens Arbejde omfattet Afsendelsen af ca. 112 Post- og 850 Jernbanepakker samt ca. 6341 Breve og Brevkort.

Laanertallet. Udlaansafdelingen har været benyttet af i alt 2941 Laanere (1945—46: 3312), foruden Laanerne paa Sygehuset. De fordeler sig saaledes:

	Rønne	Fra Landet	i alt
Voksne	2073	544	2617
Børn	286	38	324
i alt	2359	582	2941

Af de 2073 voksne Rønne-Laanere var 200 i Alderen 14—18 Aar.

Desuden er der paa Amtssygehuset i Aarets Løb udlaant Bøger til 774 forskellige Patienter (747 Voksne, 27 Børn). Af disse havde tidligere laant i Biblioteket 113 Voksne og 2 Børn.

Af den bornholmske Garnison indmeldte 111 sig som Laanere: 23 Befalingsmænd og 88 Menige.

Læsesalene. De voksnes Læsesal har været aaben 302 Dage og har været besøgt af 21364, hvoraf 2619 Kvinder (1945—46: 17217, hvoraf 2186 Kvinder). — Børnelæsesalen har været aaben 199 Dage og har haft Besøg af 3716 Børn i Alderen indtil 16 Aar (1945—46: 3955). Drengene: 1972, Piger: 1744.

Samlet Læsesalsbesøg: 25080 (1945—46: 21172).

Bogbestanden var den 31. Marts 1947 32820 Bind, hvoraf 23099 var Faglitteratur og 9721 Skønlitteratur. Tilvæksten i Aarets Løb var 950 Bind, hvoraf 598 Faglitteratur og 352 Skønlitteratur. Til Afgang førtes 1274 Bind (365 Faglitt., 909 Skønlitt.).

Læsesalens Haandbogsamling tæller 4091 Bind. Tilvæksten i Aarets Løb var 83 Bind, Afgang 11 Bind.

Paa Læsesalen er fremlagt 174 Tidsskrifter og 17 Aviser.

Til Børnebiblioteket er købt 44 Bind (10 Faglitt., 34 Skønlitt.) Der er udskilt 188 Bind (49 Faglitt., 139 Skønlitt.). Denne Afdeling tæller nu 1999 Bind, hvoraf 370 er deponeret paa Kommuneskolen til Udlaan til Eleverne.

Udlaansafdelingen paa Amtssygehuset omfatter 387 Bind (1945—46: 383), hvoraf 184 er Faglitt. og 203 Skønlitt.

Bogbestandens Fordeling i Bibliotekets forskellige Afdelinger er iøvrigt saaledes:

Udlaan	16123
Magasin	8229
Haandbogsamling: Læsesal	} 4091
Kontor	
Magasin	
Vandrebooksamling	1035
Sygehusbogsamling	387
Bornholmssamling	956
Børnebibliotek	1999
	32820

En anonym Giver skænkede gennem Biblioteksforeningen Biblioteket en Gave paa 1000 Kr. til Indkøb af Bøger.

Centralbiblioteksarbejdet. Der er som sædvanlig udarbejdet Bogforslagslister til de fleste af Øens Biblioteker og foretaget Indkøb af Bøgerne samt sørget for Indbinding og Katalogisering.

Fra 17.—19. Oktober 1946 holdtes et Kursus i Bibliotekskundskab for Sognebibliotekarerne, hvoraf 20 deltog. Som Lærere medvirkede Bibliotekskonsulent Mogens Iversen, København, Overbibliotekar O. Abitz, Roskilde, og Bibliotekar Frk. Thorborg Pedersen. Sidstnævnte overtog med kort Varsel Overbibliotekar Gøtzsches Timer.

Samarbejdet med andre Institutioner. Undervisning i Bibliotekskundskab er meddelt Rønne Kommuneskoles 7. Klasser og 2. Ml., ialt 48 Timer, samt Rønne Handelsskoles Elever i 10 Timer.

Bornholms Biblioteksforening. Foreningen sluttede Aaret med 422 Medlemmer, en Tilbagegang paa 50, der væsentligst skyldtes Dødsfald og Bortrejse. Til Biblioteket ydedes et Tilskud paa 2500 Kr., hvori ovennævnte Gave er inkluderet. Bestyrelsen, hvis Formand er Forretningsfører

Einar Fogh, bestaar desuden af Rentier P. A. Larsen (Kasserer), Apoteker K. Th. Jørgensen, Lektor Th. Lind og Inkassator W. Wilsky. Revisorer er Stenhugger Mathias Madsen og Folketingsmand Axel Berg.

„Bornholms Biblioter“ — Amtskreds af Danmarks Biblioteksforening — fungerer tillige som Skolebiblioteksforening. Der er i Aarets Løb udlaant 77 Bogsæt med i alt 1920 Bind. 30 Skoler med 44 Klasser abonnerer paa Udlaan af Bogsæt.

Amtskredsens Formand er Lærer H. P. Kofoed, Nyker.

Bornholms Skolecentral har i det forløbne Aar haft 79 Besøgende. Der udlaantes 64 Bind, og der har været afholdt en Udstilling i Maj 1946 med Materiale fra Statens pædagogiske Studiesamling. Som sædvanlig har Cirkulation af Filmsapparater fundet Sted. 26 Skoler tegnede Abonnement paa Leje af Apparaterne, saaledes at hver Skole kunde disponere over et Apparat 4 Gange i Aarets Løb. I længere Perioder har Skolecentralens Lokale været benyttet til Undervisning.

Formand er Førstelærer Axel Hermansen, Aaker Kirkeskole; pædagogisk Leder Kommunalærer Hakon Christensen, Rønne.

Bornholms Amts Bibliotek led et smerteligt Tab, da dets mangeaarige Leder, Overbibliotekar Einer Gøtzsche, døde den 17. November 1946. Gøtzsches Arbejdsomhed og Idealisme var almindelig kendt og værdsat inden for Bibliotekskredse Landet over. Blandt Fagfæller vandt han megen Anerkendelse dels for sin Virksomhed som Anmelder af geografisk-topografisk Litteratur i »Bogens Verden«, dels for den mønsterværdige Maade, hvorpaa han tilrettelagde Uddannelsen af Bibliotekareleverne. For Amtsbiblioteket betød hans Arbejde overordentlig meget, først og fremmest med Hensyn til Bogbestandens Opbygning og S sammensætning. Trods beskedne økonomiske Midler oparbejdede han en yderst alsidig og lødig Samling, der stadig vidner om hans enestaaende Kendskab til alle Grene af Litteraturen. Han ofrede dernæst megen Tid og Flid paa de bornholmske Sognebiblioteker, hvis Trivsel laa ham stærkt paa Sinde. Til hans Planer hørte en bedre Organisation af Øens samlede Biblioteksvæsen, han stillede i den Henseende henimod Etablering af en Bogbilsordning, et Ønske, han desværre ikke opnaaede at se realiseret.

Hans altid velvillige Hjælpsomhed og Forstaaelse over for baade Kolleger og Publikum og hans aldrig svigtende Omhu over for den Institution, han tjente, bundede i en urokkelig Tro paa Folkebibliotekernes store kulturelle Betydning. Dertil kom hans Kærlighed til Bornholms Natur og Befolkning, som han lige fra sin Tiltrædelse i 1924 satte meget højt. Han medvirkede ved Udgivelsen af forskellige lokalhistoriske Publikationer: »Jul paa Bornholm«, »Bornholmske Samlinger« og Standardværket: »Born-

holmernes Land« og deltog som udøvende Musiker i Rønnes Musikliv. I adskillige Aar blev hans Energi og Udholdenhed stillet paa en haard Prøve ved en ondartet Sygdom, der ofte lammede hans Kræfter og hæmmede ham i hans Gerning. Han gjorde imidlertid, hvad han kunde for at afbøde Virkningerne heraf, og det lykkedes ham forbavsende godt.

I Biblioteket vil hans Minde leve længe.

Med Hensyn til Bibliotekets Virksomhed i 1946—47 kan først noteres en Stigning i Udlaanet, hvorimod Antallet af Laanere er gaaet lidt tilbage. — Det stærke Slid paa Bogbestanden nødvendiggjorde til sidst en ret stor Kassation, og Aarets Tilvækst naaede ikke at opveje Antallet af kasserede Bind. — Børnebiblioteket blev noget stedmoderligt behandlet, for saa vidt som der i alt kun indkøbtes 44 nye Bøger. Dette skyldes forskellige Forhold, bl. a. at Forbedringen i Bibliotekets Økonomi indtraf ret sent paa Aaret, saa at der ikke blev Tid til at købe tilstrækkeligt med Bøger til alle Bibliotekets Afdelinger.

Til Overbibliotekar efter Gøtzsches Død valgtes Bibliotekar, cand mag. Poul Kallmoes, »Det sønderjydske Landsbibliotek«, Aabenraa.

Bibliotekets Bestyrelse:

Forretningsfører Einar Fogh, Formand	} Valgt af Bornholms Biblioteksforening
Rentier P. A. Larsen, Kasserer, Næstformand	
Apoteker K. Th. Jørgensen	
Handelsskoleforstander, Viceskoleinspektør	} Valgt af Rønne Byraad.
N. M. Petersen	
Folketingsmand Axel Berg	} Valgt af Aamtsraadet.
Konsul Magnus Bidstrup	
Sogneraadformand Hans Svendsen, Nyker	
Lærer H. P. Kofoed, Nyker	} Valgt af de bornholmske Biblioteker.
Skoleinspektør C. E. Andersen, Allinge	

Bibliotekets Personale: Overbibliotekar Poul Kallmoes, Bibliotekar, Frk. Elsé Valentiner-Branth, Bibliotekar, Frk. Thorborg Pedersen, Bibliotekarelev Emil Bendtsen, Bibliotekarelev, Frk. Gudrun Rohde, Biblioteksmedhjælper, Frk. Kirsten Olsen.

Rønne, Maj 1947.

Poul Kallmoes.

Regnskab

over

Bornholms Amts Biblioteks Indtægter og Udgifter

1. April 1946—31. Marts 1947.

	Kr.	Kr.
Indtægt.		
Kassebeholdning fra forrige Aar		3023,27
Tilskud fra Rønne Kommune		35000,00
— » Bornholms Amt		4000,00
— » Knudsker Kommune		500,00
— » Allinge-Sandvig Kommune		500,00
— » Bornholms Sparekasse		250,00
— » Bornholms Biblioteksforening		2500,00
— » M. K. Zahrtmanns Legat		200,00
— » Staten		22204,00
Indtægter i Biblioteket		1228,64
Andre Indtægter: Hævet Krigsforsikring hensat i 1945—46	3250,00	
Gave fra »Bornholms Biblioteker«	50,00	
Tilskud fra Landbrugslotteriet	250,00	
Personalets Pensionsbidrag	892,78	
Tilbagebetalt Pensionsforsikring	592,90	
Renteindtægt	223,72	
Renter af M. K. Zahrtmanns Legat	170,31	
	5429,71	
		74835,62
Udgift.		
Bogkonto: Bogkøb	6498,69	
Tidskrifter	729,37	
Aviser	547,83	
Indbinding	3704,55	
	11480,44	
Lønninger		30783,10
Pensionsforsikring		3882,70
Lokaleudgifter: Husleje	5200,00	
Lys	271,77	
Varme	2000,00	
	7471,77	
Rengøring		1395,88
Overføres		55013,89

	Kr.	Kr.
	Overført	55013,89
Inventar		91,96
Kontorhold og Tryksager		2007,39
Porto, Fragt, Telefon		1097,97
Andre Udgifter: Vedligeholdelse og Reparation . .	110,67	
Forsikringer og Kontingenter	3975,92	
Repræsentation, Rejser, Møder	646,63	
Annoncer	30,05	
Bypige og Renovation	408,34	
Hensat til Bogkøb*)	8000,00	
Hensat til M. K. Zahrtmanns Legat	123,94	
Regnskabets Revision	15,00	
		<u>13310,55</u>
		71521,76
Kassebeholdning pr. 31. Marts 1947		3313,86
		<u>74835,62</u>

*) Beløbet er hensat til Bøger, der er bestilt, men endnu ikke modtaget. Biblioteket naaede ikke at opbruge Bevillingen dels paa Grund af den tidligere Overbibliotekars Død, dels paa Grund af den nye Overbibliotekars sene Tiltrædelse, hvortil kommer, at Bevillingen blev givet paa et ret fremrykket Tidspunkt.

Status pr. 31. Marts 1947.

Aktiver.		Passiver.	
Bøger: 159210,92 + Tilgang		Gæld	0,00
10932,61 ÷ Afgang (1274 × 6)	162499,19	Formue	190323,97
Inventar 4659,12 + 91,96 ÷			
10 %	4275,97		
M. K. Zahrtmanns Legat	9303,43		
Tilgode for Krigsforsikrin-			
gen af Løsøre	2731,52		
Hensat til Bogkøb	8000,00		
Katalog- og Kortmateriale	200,00		
Kassebeholdning pr. $\frac{31}{3}$ 47	3313,86		
	<u>190323,97</u>		<u>190323,97</u>

Rønne, den 31. Marts 1947.

(sign.) **P. A. Larsen,**
Bibliotekets Kasserer.

(sign.) **Einar Fogh,**
Formand for Bestyrelsen.

Nærværende Regnskab er gennemgaaet og sammenlignet med modtagne Bilag, Kassebeholdningen eftersat og intet fundet at bemærke.

Rønne, den 9. Maj 1947.

(sign.) **Alfred Bidstrup,**

(sign.) **Viggo Hansen,**
kommunale Revisorer.

Foranstaaende Regnskab er godkendt i Rønne Byraads Møde den
9. Juni 1947.

Rønne Byraad, den 17. Juni 1947.

P. R. V.

(sign.) **N. C. Nielsen.**

(sign.) *P. Mikkelsen.*

**Bornholms Amts Biblioteks
Budget 1947—48.**

	Indtægt.	Kr.	Kr.
Kassebeholdning fra forrige Aar			3500,00
Tilskud fra Rønne Kommune			35000,00
— » Bornholms Amt			5000,00
— » Knudsker Sogneraad			500,00
— » Rutsker —			100,00
— » Pedersker —			100,00
— » Poulsker —			50,00
— » Vestermarie —			200,00
— » Nexø			100,00
— » Bornholms Sparekasse			250,00
— » Bornholms Biblioteksforening			2500,00
— » M. K. Zahrtmanns Legat			200,00
— » Staten			23550,00
Indtægter i Biblioteket			1000,00
Andre Indtægter: Personalets Pensionsbidrag			927,00
Renteindtægt			150,00
Renter af Zahrtmanns Legat			150,00
Skadeserstatning fra Krigsforsikr.			2731,00
			76008,00
	Udgift.		
Bogkonto		12932,00	
Erstatning fra Krigsforsikringen		1834,00	
			14766,00
Lønninger			30869,00
Pensionsforsikring			3750,00
Lokaleudgifter: Husleje			5200,00
Lys			650,00
Varme			2000,00
Rengøring			1400,00
Inventar		2946,00	
Erstatning fra Krigsforsikringen		897,00	
			3843,00
Kontorhold og Tryksager			1500,00
Porto, Fragt, Telefon			1800,00
Andre Udgifter: Vedligeholdelse og Reparation			1200,00
Forsikring og Kontingenter			3915,00
Repræsentation, Rejser og Møder			600,00
Annoncer			150,00
Bypige og Renovation			700,00
Zahrtmanns Legat			150,00
Revision			15,00
			72508,00
Kassebeholdning pr. 31/3 1948			3500,00
			76008,00

Regnskab

over

Rønne Kommunes

Indtægter og Udgifter

for Aaret 1946—47.



Til

Rønne Byraads Kasse- og Regnskabsudvalg.

Idet jeg hermed fremsender Regnskabet for Aaret 1946—47 over Kommunens Indtægter og Udgifter, skal jeg tillade mig at oplyse:

I Forhold til Budgettet stiller *Driftsregnskabet* sig således:

Indtægtskonti:		Mere end budgetteret	Mindre
		Kr.	Kr.
I.	Renter	39861.98	
II A.	Købstadens Jorder og Skov	33392.12	
	B. Købstadens Beboelsesejendomme		5450.72
III A.	Gasværket		44517.95
	B. 1. Elektricitetsforsyningen	4037.72	
	2. Fjernvarme	4711.57	
	C. Vandværket	21923.76	
	D. Slagtehus og Kødkontrol		86.38
	E. Badeanstalter	6855.86	
V.	Afgifter og Kendelser	22318.03	
VII.	Koncessionsafgifter		66.67
VIII.	Forskellige andre Indtægter	192.82	
IX A.	Paalignede Skatter	93679.57	
IX B.	Vederlag for Opkrævning af Skatter og Afgifter til Staten og af fælleskommunale Skatter	4142.81	
	Merindtægt		180994.52
		231116.24	231116.24
Udgiftskonti:			
XI.	Byens Bestyrelse i Almindelighed	31167.11	
XII.	Udgifter i H. t. Lov om offentlig Forsorg		70293.11
XIII.	Udgifter i H. t. Lov om Folkeforsikring	60966.13	
XIV.	Udgifter i H. t. Lov om Arbejdsanvisning og Arbejdsløshedsforsikring	8471.81	
XV.	Skolevæsenet	51948.07	
XVII.	Medicinalvæsenet		90.05
		152553.12	70383.16

	Mere end budgetteret Kr.	Mindre end budgetteret Kr.
	Overført 152553.12	70383.16
XVIII. Gader, Veje og Kloaker	30779.66	
XIX. Byens Belysning		4764.71
XXI. Den offentlige Renholdelse	41449.21	
XXII. Brandvæsenet	1007.79	
XXIII. Indkvarteringsvæsenet	2205.50	
XXIV. De offentlige Lystanlæg		92.86
XXV. Bidrag til forskell. Institutioner og Formaal	16669.55	
XXVI A. Forskellige andre Udgifter	577.58	
C. Bidrag til Amtsrepartitionsfonden		1.62
XXVIII. Afskrivningskonto	10187.38	
Merudgift		180187.44
	<u>255429.79</u>	<u>255429.79</u>

Efter foranstaaende har der i Regnskabsaaret været en Merindtægt af 180994.52
og en Merudgift af 180187.44
saaledes at der fremkommer et Driftsoverskud paa 807.08
der er overført til Status Passiv L.

Iøvrigt bemærkes til

Status,

idet jeg tillader mig at henvise til de dertil hørende specificerede Bilag Pag. 308 til 332:

Aktiver:

A. Faste Ejendomme og Inventar:

1. Jorder til Dyrkning og Bebyggelse:

Af Tilgangen hidrører Kr. 2.440,00 fra Tilbagekøb af Matr.-Nr. 154 k Markj., der var solgt til Arbd. Svend Aage Nielsen, Kr. 144.048,06 fra Køb af Arealer til svenske Træhuse samt Kr. 1.014,05, fra Omkostninger i Forbindelse med Køb af »Søndervang«.

Af Afgangen hidrører Kr. 200,00 fra den ordinære Afskrivning paa Skovens Bygninger, Kr. 85.329,69 fra Salg af Arealer til svenske Træhuse og Kr. 33.419,50 fra Salg af Jord fra Søndervang.

2. Beboelsesejendomme:

Af Tilgangen hidrører Kr. 14.715,92 fra Opskrivning af Skarpegade 19 og Rolighedsgade 4, der er afhændet i Regnskabsaaret, og Kr. 115.527,46 fra Opførelse af Husvildebolig med 10 Lejligheder ved Lundens Minde.

Afgangen Kr. 124.615,80 hidrører fra Salg af Ejendomme dels til private og dels til Brug ved Gadeudvidelse.

3. Ejendomme, der anvendes i alm. kommunalt Øjemed:

Tilgangen Kr. 1300,00 hidrører fra Køb af Landbrugsmaskiner til Arbejdsanstalten, medens Afgangen Kr. 24.501,61 hidrører fra de sædvanlige Afskrivninger over Driftsregnskabet.

4. Inventar, der ikke hører til bestemte Bygninger:

Afgangen Kr. 450,00 hidrører fra Afskrivning over Driftsregnskabet paa Gade- og Vejudvalgets Personvogn.

B. De kommunale Værker:

1. Gasværket:

Afgangen Kr. 18.933,55 hidrører fra de sædvanlige Afskrivninger over Driftsregnskabet.

2.a Elektricitetsforsyningen:

Tilgangen Kr. 15.930,00 hidrører fra Andel i ekstraordinær Afskrivning paa Dampcentralen for Rønne Vandværk.

Afgangen Kr. 33.043,83 hidrører for de sædvanlige Afskrivninger over Driftsregnskabet.

b Fjernopvarmningsanlæg:

Tilgangen Kr. 1.188,13 hidrører fra Ombygning af Fjernopvarmningsanlæg.

3. Vandværket:

Tilgangen Kr. 58.682,91 hidrører fra Lægning af Vandledning til Militærlejren, medens Afgangen Kr. 32.842,00 hidrører fra de sædvanlige Afskrivninger over Driftsregnskabet.

4. Slagtehuset:

Afgangen Kr. 3.120,00 hidrører fra de sædvanlige Afskrivninger over Driftsregnskabet.

5. Badeanstalter:

Tilgangen Kr. 89.231,72 hidrører fra Ombygning af Varmtvandsbadeanstalten, Afgangen Kr. 804,50 fra Afskrivning over Driftsregnskabet.

6. Rønne Teglværk:

Afgangen Kr. 9.487,62 hidrører fra Afskrivninger.

C. Kommunens Kapitaler:

1. Tinglyste Pantebreve, herunder Restkøbesummer for solgte Arealer:

Afgangen Kr. 5.841,33 hidrører fra Afdrag paa og Indfrielse af Pantebreve m. m.

3. Aktier:

Tilgangen Kr. 5000,00 hidrører fra Køb af Aktier i Kommunernes Pensionsforsikring A/S.

4. Indestaaende i Banker og Sparekasser:

Af Tilgangen hidrører Kr. 12.600,00 fra Salg af Skarpegade 19, Kr. 13.000,00 fra Salg af Rolighedsgade 4 og Kr. 200,00 fra Salg af Gadeareal, hvilke Salgssummer det af Indenrigsministeriet er paalagt at baandlægge.

Afgangen Kr. 2.400,00 hidrører fra Køb af Matr. Nr. 5 ah Markj., der er erhvervet for at skaffe bedre Oversigtsforhold paa Hjørnet af Svanekevej og Borgmester Nielsens Vej.

6. Tilgodehavender for Udlaan af Kommunens Kapitaler:

Af Tilgangen hidrører Kr. 638,82 fra forskudsvis Udlæg af Beboernes Andel i Brolægnings- og Ledningsafgifter, medens Kr. 104,60 hidrører fra Gas- og Elektricitetsrestancer, der afdrages gennem Automatmaaler.

Afgangen Kr. 10.939,73 hidrører fra de i Aarets Løb indbetalte Afdrag paa Tilgodehavender.

7. Andre Tilgodehavender:

Tilgangen hidrører dels fra Laan til Lejere i Boligselskabets Ejendomme til Indskudsbeviser Kr. 2.800,00, dels fra Forøgelse af Tilgodehavender hos Rønne Teglværk Kr. 100,174,72 samt Udgifter i Anledning af Bombardementet. (Se iøvrigt Specifikationen Side 80).

Af afgangen hidrører Kr. 1.239.886,61 fra Indbetaling fra An/S Bhs. Højspændingsværk, Kr. 22.025,00 fra Indbetaling fra Rønne Teglværk, Kr. 1.260,00 fra Afdrag paa Indskud fra Lejere i Boligselskabets Ejendomme, medens den øvrige Afgang Kr. 110.798,81 hidrører fra indgaaede Erstatninger for Krigsskade m. m.

D. Varebeholdninger:

Kontoen omfatter Varebeholdninger dels fra ikke solgte Skov-effekter, dels fra Gasværkets og Elektricitetsforsyningsens Beholdning af Brændsel, Materiel m. m.

E. Aktiver for Deposita:

Tilgangen hidrører dels fra Garanti for Levering af Ensretteranlæg, dels fra Deposita for Autorisation som Installatører og Gas- og Vandmestre og dels fra tilskrevne Renter paa de deponerede Sparekassebøger.

Afgangen hidrører fra Udlevering af stillede Garantier samt fra Beløb hævet paa Sparekassebøgerne.

G. Aktiver, tilhørende Kommunens Pensionsfond:

Tilgangen hidrører fra Køb af Obligationer, medens Afgangen hidrører fra udtrukne Obligationer og Kommunens indbetalte Afdrag paa Laan hos Pensionsfonden.

H. Aktiver, tilhørende Legaterne:

Tilgangen hidrører fra Køb af Obligationer samt fra Tilskrivning af Renter paa de Legaterne tilhørende Sparekassebøger.

Afgangen hidrører fra udtrukne Obligationer samt fra Afdrag paa udlaante Legatmidler.

I. Ikke afskrevne Udgifter til Gade-, Vej- og Kloakanlæg:

Afgangen hidrører fra de sædvanlige Afskrivninger over Driftsregnskabet.

P. Kontante Beholdninger, tilhørende forskellige Fonds m. v.,

der modsvares i Status af Passiv H, har haft en Tilgang hidrørende fra den kontante Beholdning for Deposita paa Kr. 15.463,66, Forøgelse af opsamlede Driftsoverskud med Kr. 807,03, Forøgelse

af Fonds til senere Forbrug med Kr. 232.162,97 samt indgaaede Beløb hidrørende fra Efterbetaling af Kommuneskat samt Bøder til et Beløb af Kr. 132.658,09.

Afgangen skyldes Nedgang af den kontante Beholdning for Deposita med Kr. 965,45, Underskud vedrørende den kirkelige Ligning med Kr. 548,93 samt Forbrug af Anlægs- og Fornyelsesfond Kr. 166.689,21.

Q. Udgifter som forskudsvis er afholdt af Kassebeholdningen,

der modsvares i Status af Passiv J, har haft en Tilgang under Udgifter, der vil være at retablere ved Laan paa Kr. 115.527,46 hidrørende fra Opførelse af Husvildebolig ved Lundens Minde, til Varebeholdninger Kr. 22.521,74, til Beboernes Andel i Brolægning m. m. Kr. 743,42, til Ombygning af Varmtvandsbadeanstalten Kr. 89.231,72, til Udlæg for Legaterne Kr. 404,39, til Køb af Arealer til svenske Træhuse Kr. 144.048,06, til Køb af Søndervang Kr. 1.014,05, til Udlæg for Rønne Teglværk Kr. 100.174,72 samt til forskellige Udgifter i Anledning af Bombardementet Kr. 390.598,56.

Afgangen skyldes Nedgang i Varebeholdninger med Kr. 101.106,38, indgaaede Afdrag paa Beboernes Andel i Brolægning m. m. med Kr. 10.939,73, Indbetaling fra An/S Bhs. Højspændingsværk Kr. 1.239.886,61, Salg af Areal fra Nygade 14—16 til Gadeudvidelse Kr. 8.235,00, Salg af Arealer til svenske Træhuse, Kr. 85.329,69, Salg af Jord fra Søndervang Kr. 33.419,50, Afskrivning paa Rønne Teglværk Kr. 9.487,62, indgaaet Afdrag paa Udlæg for Rønne Teglværk Kr. 22.025,00 samt forskellige modtagne Erstatninger m. m. vedr. Udgifter i Forbindelse med Bombardementet Kr. 110.798,81.

Passiver:

A. Kommunens Laan:

	Kr.	Kr.
Prioritetslaanene udgjorde ved Aarets Begyndelse	202.875,55	
I Aarets Løb er afdraget	5.339,50	
I alt Prioritetslaan ved Aarets Udgang	208.215,05	197.536,05
Andre faste Laan ved Aarets Begyndelse	2.829.850,44	
Optaget i Aarets Løb (Konverteringslaan hos Kommunekreditforeningen	181.500,00	
	<u>3.011.350,44</u>	
Afdraget og indfriet i Aarets Løb (heri medregnet Konvertering af Laan)	392.645,73	
Andre faste Laan ved Aarets Udgang	2.618.704,71	
Kassekredit i Handelsbanken udgjorde ved Aarets Begyndelse	1.264.773,84	
der i Aarets Løb er forøget med	272.889,13	
	<u>1.537.662,97</u>	
og afdraget med	1.233.933,34	
saaledes at den ved Aarets Udgang udgjorde	303.729,63	
Kommunens samlede Laan er saaledes i Aarets Løb gaaet ned med Kr. 1.177.529,44 og udgjorde ved Aarets Udgang	<u>3.119.970,39</u>	

C. Den kirkelige Ligning

har ifølge Driftsregnskabet (Pag. 248—249) et Underskud paa Kr. 548,93, saaledes at de opsparede Overskud ved Aarets Udgang udgjorde Kr. 9.704,23.

D. Kreditorer for Deposita:

Tilgangen hidrører fra Indtægter fra Ejendomme, der administreres af Kommunen, stillede Garantier for Leverancer m. m., deponerede Sparekassebøger for Autorisation og Renter heraf, samt Incassobegæringer vedr. Skatterestancer til andre Kommuner, medens Afgangen hidrører fra Udgifter paa de administrerede Ejendomme, Udlevering af stillede Garantier samt Forbrug af deponerede kontante Beholdninger og Bankbøger.

E. Kommunens Pensionsfond:

Henvises til Specialregnskabet (Pag. 246—247).

F. Legatkreditorer:

Tilgangen hidrører fra Renteindtægter samt Kursgevinst ved Køb af Obligationer, medens Afgangen hidrører fra de udbetalte Legatportioner samt Vedligeholdelse af de Legaterne tilhørende Ejendomme.

L. Løbende Regnskab m. m.:**1. Opsamlede Driftsoverskud:**

Hertil er henlagt Aarets Driftsoverskud Kr. 807,08, saaledes at de samlede Driftsoverskud ved Regnskabsaarets Udgang udgjorde Kr. 333.494,72.

2. Fonds til senere Forbrug:

Til Valutatillæg og Afdrag paa Dollarlaan er i Aarets Løb henlagt Kr. 88.078,18, saaledes at der ved Aarets Udløb henstod Kr. 440.390,90. Fra Russerne er for Benyttelse af Galløkken indbetalt Kr. 4.000,00, saaledes at der paa denne Fønd ved Aarets Udløb henstod Kr. 16.750,00. Ligeledes er fra Russerne modtaget Kr. 12.900,00 for Skader paa Beplantningen i Skoven. Heraf er i Aarets Løb anvendt Kr. 8.956,91, saaledes at Fonden til Nyplantning er forøget med Kr. 3.943,09, og ved Aarets Udløb udgjorde Kr. 33.943,09.

Endvidere er fra Russerne modtaget for Beslaglæggelse af de gamles Hjem	Kr. 74.150,00
og Skolerne	— 23.600,00

saaledes at der til Brug ved Istandsættelse af disse Bygninger henstaar Kr. 97.750,00

Da Krigsskadeerstatningerne for de nedbombede Beboelsesejendomme, der skal anvendes til Gadeudvidelse, har været større end den bogførte Værdi, har man henført det overskydende Beløb, Kr. 38.391,70 til senere Anvendelse, da Reparationerne paa de udbedrede Ejendomme ikke vil kunne udføres for de tilkendte Erstatninger.

M. Statusoverskud:

Paa Gasværkets Fond er hævet Kr. 33.933,70 til Ombygning af Ovne, saaledes at der ved Aarets Udgang henstod Kr. 106.252,52.

Paa Elektricitetsforsyningens Fond er hævet ialt Kr. 132.755,51, heraf Kr. 87.945,93 til Ensretteranlæg, Kr. 30.995,61 til Transformatorstation ved Havnen, Kr. 3.133,97 til Transformatorstation ved St. Almegaard, Kr. 10.680,00 til Kabelarbejder, saaledes at der ved Aarets Udgang henstod Kr. 416.029,06.

2. Kommunens øvrige Statusoverskud

har en Tilgang paa Kr. 288.607,80, hvoraf Kr. 78.466,08 er betalte Afdrag paa Laan udover de paa Driftsregnskabet beregnede Afskrivninger, Kr. 12.473,75 fra Salg af Arealer ved Borgmester Nielsens Vej, Kr. 14.715,92 fra Fortjeneste ved Salg af Skarpegade 19 og Rolighedsgade 4, Kr. 93,96 fra Andel i Østifternes Kreditforenings Reservefondsoverskud, Kr. 200,00 fra Salg af Gadeareal, Kr. 50.000,00 fra Henlæggelse fra Driftsregnskabet til Styrkelse af Kassebeholdningen, samt Kr. 132658,09, der hidrører fra indgaaede Efterbetalinger af Kommuneskat samt Bøder.

Kommunens øvrige Statusoverskud udgør herefter . . .	Kr. 2.978.491,43
der tilligemed Kommunens Anlægs- og Fornyelsesfond . . .	— 574.281,58
udgør det samlede Statusoverskud paa	<u>Kr. 3.552.773,01</u>

Rønne Kommunekontor, den 6. Januar 1948.

P. Mikkelsen.

Foranstaaende Skrivelse tilstilles Byraadet, idet det meddeles, at Kasseeftersyn af Udvalget er foretaget den 27. Juli 1946, 24. Oktober 1946, 11. Januar 1947 og 31. Marts 1947, samt af statsaut. Revisor E. Wøldike Nielsen, Bornholms Revisionskontor, den 25. Juni 1946 og 31. Marts 1947.

Rønne Byraads Kasse- og Regnskabsudvalg, den 13. Januar 1948.

P. U. V.

N. C. Nielsen.

P. Mikkelsen.

A. Driftsregnskab

Driftsindtægter.

Konto	Side	Bilag Nr.	Regnskab		Budget
			Kr.	Kr.	Kr.
I. Renter		1		42874.27	3012.29
II A. Købstadens Jorder og Skov . . .		2	34392.12		1000.00
B. Købstadens Beboelsesejendomme		3 ÷	1132.77		4317.95
				33259.35	
III A. Gasværket		4 ÷	44517.95		0
B. 1. Elektricitetsforsyningen		5	4037.72		0
2. Fjernvarme		5 ÷	9288.43		÷14000.00
C. Vandværket		6	21923.76		0
D. Slagtehus og Kødkontrol		7 ÷	9486.38		÷ 9400.00
E. Badeanstalter		8 ÷	3044.14		÷ 9900.00
				÷ 40375.42	
IV. Afgifter af fast Ejendom		10		142.49	142.49
V. Afgifter og Kendelser i H. t. Næringsloven m. fl. Love		11		138018.03	115700.00
VI. Tilskud fra den fælleskommunale Udligningsfond og Staten		12		217671.00	217671.00
VII. Koncessionsafgifter		13		83.33	150.00
VIII. Forskellige andre Indtægter . . .		14		3092.82	2900.00
IX A. Paalignede Skatter		15a	2426150.92		2332471.35
IX B. Vederlag for Opkrævning af Skatter og Afgifter til Staten og af fælleskommunale Skatter		15b	28542.81		24400.00
				2454693.73	

2849459.60 2668465.08

1946—47.

Driftsudgifter.

Konto	Side	Bilag Nr.	Regnskab		Budget
			Kr.	Kr.	Kr.
XI. Byens Bestyrelse i Almindelighed		16	.	304967.11	273800.00
XII. Udgifter i H. t. Lov Nr. 181 af 20de Maj 1933 om offentlig For- sorg med senere Ændringer . . .		17	.	233706.89	304000.00
XIII. Udgifter i H. t. Lov om Folkefor- sikring af 7de Maj 1937 med se- nere Ændringer		18	.	570966.13	510000.00
XIV. Udgifter i H. t. Lov om Arbejds- anvisning og Arbejdsløshedsfor- sikring m. m. (Lovbekg. Nr. 339 af 29. Juli 1942) m. fl. Love . . .		19	.	82071.81	73600.00
XV. Skolevæsenet		20	.	306048.07	254100.00
XVI. Rets- og Politivæsenet		21	.	0	0
XVII. Medicinalvæsenet		22	.	22909.95	23000.00
XVIII. Gader, Veje og Kloaker		23	.	276079.66	245300.00
XIX. Byens Belysning		24	.	79235.29	84000.00
XX. Begravelsesvæsenet		25	.	12066.20	12066.20
XXI. Den offentlige Renholdelse		26	.	128449.21	87000.00
XXII. Brandvæsenet		27	.	25007.79	24000.00
XXIII. Indkvarteringsvæsenet		28	.	2205.50	0
XXIV. De offentlige Lystanlæg		29	.	15307.14	15400.00
XXV. Bidrag til forskellige Institutioner og Formaal		30	.	59336.55	42667.00
XXVIA. Forskellige andre Udgifter		31	.	250577.58	250000.00
B. Udgifter i Anledning af Kommu- nens Garanti for Prioriteter i Be- boelsesejendomme o. l.		32	.	0	0
C. Bidrag til Amtsrepartitionsfonden		33	.	313173.38	313175.00
XXVIII. Afskrivningskonto: Henlagt til Afskrivninger (Beløbet skal svare til den samlede Udgift til Afdrag paa Gæld)		34	216485.23		
Fragaar de i Specialregnskaberne beregnete Afskrivninger			138019.15		
				78466.08	156356.88
Anden Henlæggelse				88078.18	0
Driftoverskud				807.08	0
				<u>2849459.60</u>	<u>2668465.08</u>

Rønne Kommunes Pensi-

	Indtægt.	Kr.	Kr.	Kr.
1. Tilskud fra Kommunen		32.741,20		
Fragaar: Rønne Havns Andel		1.559,10		
		<hr/>	31.182,10	
2. Tilskud fra Funktionærene		15.332,60		
Fragaar: Rønne Havns Andel		584,30		
		<hr/>	14.748,30	
3. Refusion for udbet. Pensioner:				
a. Gasværket		47.678,36		
b. Elektricitetsforsyningen		22.045,16		
c. Vandværket		3.468,00		
d. Gader og Veje		600,00		
e. Rønne Havn		2.344,80		
		<hr/>	76.136,32	
4. Renter af Pensionsfondens Midler:				
a. Udlaan til Rønne Kommune		1.500,00		
b. Kreditforeningsobligationer og Bankbeholdning		10.878,64		
		<hr/>	12.378,64	
5. Kursgevinst ved Køb af Obligationer			468,81	
6. Refusion af betalte Præmier for:				
Skatteopkræver Alfred Nielsen		291,60		
Højspændingsværket		5.824,20		
		<hr/>	6.115,80	
7. Kommunernes Pensionsforsikring A/S Andel i				
Bonus			7.251,11	
8. Ekstraordinært Tilskud fra Kommunen			71.213,42	
			<hr/>	219.494,50
9. Forbrug af Pensionsfondens Midler:				
Indgaaet Afdrag paa Laan til Kommunen			6.000,00	
Udtrukne Obligationer			36.000,00	
Anvendt kontant Beholdning			0	
			<hr/>	42.000,00

261.494,50

onsfond for 1946—47.

	Udgift.	Kr.	Kr.	Kr.
1. Udbetalte Pensioner:				
Fhv. Skovfoged A. P. Anderssen		5076.00		
» Gasværksarbejder K. Larsen		4780.08		
» — Johan Nielsens Enke		2697.44		
» — Oluf Olufsen		4725.68		
» — Aage Petersens Enke		2697.44		
» — Knud Larsens Enke		2697.44		
» — Chr. Bjerregaard		4783.80		
» — Carl Olsen		4784.64		
» — Andr. Højegaard		4785.36		
» — M. Chr. Hansen		4844.00		
» — Anias Kjøller		2072.20		
» Smed Laur. M. Dam		5184.00		
» Elektricitetsværksbestyrer C. Olsen		6000.00		
» Medhjælper J. Samsons Enke		2697.44		
» Maskinmester O. Jensens Enke		4936.08		
» Opkræver Ludvig Nielsen		5187.96		
» Aflæser J. Ellegaard Larsen		2064.60		
» Medhjælper Eiler Hansen		4785.36		
» Maskinpasser H. P. Christensens Enke		3468.00		
» Bademester M. Pedersen		5184.00		
» Borgmester Niels Nielsens Enke		5572.08		
» — O. H. Aagesen		5850.00		
» Kæmner A. P. Westh		1920.00		
» Kommuneassistent Mathilde Næstved		5114.40		
» Fattiggaardsbestyrer J. P. Kjøllers Enke		4015.28		
» Renovatør Jens Eriksen		4061.52		
» — Jens Aage Hansens Enke		2758.34		
» Skolebetjent J. Hansen		4780.08		
» Skolebetjent M. Olsen		5184.00		
» Skorstensfejer N. J. Hansen		717.52		
» Skatteopkræver Julius Bjerregaard		600.00		
» Pantefoged V. Bidstrup		300.00		
» Formand C. Kjellberg		600.00		
		124 924.74		
2. Kapitalindskud og Præmie til Kommunernes Pensionsforsikrings A/S		59 217.12		
3. Højspændingsværket: Funktionærernes Indskud		949.60		
4. — for Overtagelse af Pensionsforpligtelser fra Undermester Th. Jensen og Maskinpasser Kr. Hansen		32 385.00		
5. Funktionærernes Andel i Bonus		2 018.04		
		219.494.50		
6. Forøgelse af Pensionsfondens Midler:				
Indsat paa Sparekassebog		0		
Køb af Kreditforeningsobligationer		42.000.00		
Kontant Beholdning		0		
		42.000.00		
		261.494.50		

Regnskab over de

Indtægt.	Kr.	Kr.	Kr.
1. Paaligning af Kirkeskat og Offerafløsning m. v.	77.092,81		
heraf ført til Afgang	5.745,38		
		<u>71.347,43</u>	
2. Refusion fra Kirken		152,00	
			<u>71.499,43</u>
Underskud at overf. fra Statusregnskabet (Passiv C)			548,93

 72.048,36

kirkelige Ligninger.

Udgift.

	Kr.	Kr.
1. Kirkeskat indbetalt til Stiftsøvrigheden	18.489.00	
2. Tilskud til Præstelønningskassen	16.139.81	
3. — » Kirkebetjeningskassen	17.211.20	
4. — » Kirkekassen	17.898.35	
5. — » Menighedsraadskassen	650.00	
6. Kapellanens Huslejegodtgørelse	160.00	
7. Renter og Afdrag af Kirkens Laan	1.500.00	
	<hr/>	72.048.36
Overskud at overføre til Statusregnskabet (Passiv C) . . .		0
		<hr/> <u>72.048.36</u>

B. Status ult.

(Se Specifikationen)

Aktiver.

	Kr.	Kr.	Kr.
A. Faste Ejendomme og Inventar.			
1. Jorder til Dyrkning og Bebyggelse ult. 1945—46	596229.41		
Tilgang	147502.11		
	<u>743731.52</u>		
Afgang	118949.19		
		<u>624782.33</u>	
2. Beboelsesejendomme ultimo 1945—46	397383.93		
Tilgang	130243.38		
	<u>527627.31</u>		
Afgang	124615.80		
		<u>403011.51</u>	
3. Ejendomme, der anvendes i almindelige kom- munele Øjemed, ultimo 1945—46	1476413.63		
Tilgang	1300.00		
	<u>1477713.63</u>		
Afgang	24501.61		
		<u>1453212.02</u>	
4. Inventar, der ikke hører til bestemte Bygninger, ultimo 1945—46	2250.00		
Tilgang	0		
	<u>2250.00</u>		
Afgang	450.00		
		<u>1800.00</u>	
			<u>2482805.86</u>
B. De kommunale Værker.			
1. Gasværket ultimo 1945—46	330600.54		
Tilgang	0		
	<u>330600.54</u>		
Afgang	18933.55		
		<u>311666.99</u>	
2.a. Elektricitetsforsyningen ultimo 1945—46	614569.30		
Tilgang	15930.00		
	<u>630499.30</u>		
Afgang	33043.83		
		<u>597455.47</u>	
b. Fjernopvarmningsanlæg ultimo 1945—46	16533.88		
Tilgang	1188.13		
		<u>17722.01</u>	
	Overføres	926844.47	2482805.86

1946—47.

Pag. 308—332.)

Passiver.

	Kr.	Kr.	Kr.
A. Kommunens Laan.			
1. Prioritetslaan ultimo 1945—46	202875.55		
Tilgang	0		
	<u>202875.02</u>		
Afgang	5339.50		
		<u>197536.05</u>	
2. Andre faste Laan ultimo 1945—46	2829850.44		
Tilgang	181500.00		
	<u>3011350.44</u>		
Afgang	392645.73		
		<u>2618704.71</u>	
3. Midlertidige Laan ultimo 1945—46	1264773.84		
Tilgang	272889.13		
	<u>1537662.97</u>		
Afgang	1233933.34		
		<u>303729.63</u>	
			<u>3119970.39</u>
B. Skatter og Afgifter til Staten m. v.			0
C. Kirkelige Skatter ultimo 1945—46	10253.16		
Afgang	548.93		
			<u>9704.23</u>
D. Kreditorer for Deposita ultimo 1945—46	265984.70		
Tilgang	26670.10		
	<u>292654.80</u>		
Afgang	118285.28		
		<u>174369.52</u>	
E. Kommunens Pensionsfond ultimo 1945—46	332675.83		
Tilgang	232758.96		
	<u>565434.79</u>		
Afgang	232758.96		
		<u>332675.83</u>	
F. Kreditorer.			
Legat-Kreditorer ultimo 1945—46	1022457.61		
Tilgang	39064.53		
	<u>1061522.14</u>		
Afgang	33575.39		
		<u>1027946.75</u>	
G. Udgiftsrestancer			6499355.14
	Overføres		<u>11164021.86</u>
			b

Aktiver.

	Overført	Kr.	Kr.	Kr.
			926844.47	2482805.86
3. Vandværket ultimo 1945—46	488394.00			
Tilgang	58682.91			
	<u>547076.91</u>			
Afgang	32842.00			
			514234.91	
4. Slagtehuset ultimo 1945—46	104815.98			
Afgang	3120.00			
	<u>101695.98</u>			
5. Badeanstalter ultimo 1945—46	123568.76			
Tilgang	89231.72			
	<u>212800.48</u>			
Afgang	804.50			
			211995.98	
6. Rønne Teglværk ultimo 1945—46	236202.89			
Tilgang	0			
	<u>236202.89</u>			
Afgang	9487.62			
			<u>226715.27</u>	
				1981486.61
C. Kommunens Kapitaler,				
1. Tinglyste Pantebreve, herunder Restkøbesum-				
mer iflg. Købekontrakter, ultimo 1945—46	39041.87			
Tilgang	0			
	<u>39041.87</u>			
Afgang	5841.33			
			33200.54	
2. Kreditforeningsobligationer ultimo 1945—46	0			
Tilgang	0			
	<u>0</u>			
Afgang	0			
			0	
3. Aktier ultimo 1945—46	9152.00			
Tilgang	5000.00			
	<u>14152.00</u>			
4. Indest. i Banker og Sparekasser ult. 1945—46	31283.59			
Indsat	25800.00			
	<u>57083.59</u>			
Hævet	2400.00			
			54683.59	
5. Aktiver, tilh. forskellige Fonds, ult. 1945—46	125785.16			
Tilgang	0			
	<u>125785.16</u>			
Afgang	0			
			<u>125785.16</u>	
			227821.29	4464292.47
		Overføres		

Passiver.

	Kr.	Kr.	Kr.
			11164021.86
H. Kontante Beholdninger henhørende til forskellige Fonds m. v. (Versur) jfr. Aktiv P. .			2169560.24
J. Udlæg af Kassebeholdningen, som vil være at retablere ved Laan og lign., (Versur) jfr. Aktiv Q.			1543118.53
L. Løbende Regnskab m. v.:			
1. Opsamlede Driftsoverskud: Ultimo 1945—46	332687.64		
Overskud iflg. Driftsregnskabet	807.08		
		333494.72	
2. Fonds til senere Forbrug:			
a. Fonden til Imødegaaelse af Tab paa Kommunens Garantier for Prioriteter i Beboelsesejendomme (uforandret)		22006.62	
b. Henlæggelse til Afdrag paa udenlandske Laan:			
Ultimo 1945—46	352312.72		
Henlagt	88078.18		
		440390.90	
c. Motorafgifter		0	
d. Skattereguleringsfond (uforandret)		100000.00	
e. Dispositionsfond (uforandret)		225000.00	
f. Snekastningsfonden (uforandret)		30000.00	
g. Vejfonden (uforandret)		7800.00	
h. Fond til Indf. af ny Dagrenovationsordning (uforandret)		50000.00	
i. Restbeholdning af Leje og Erstatning for Afsavn af Gymnastiksalen (uforandret) . . .		68.59	
k. Erstatning for Areal paa Galløkken	12750.00		
Tilgang	4000.00		
		16750.00	
l. Fond til Nyplantning m. m.	30000.00		
Tilgang	3943.09		
		33943.09	
m. Fond til Byens Forskønnelse (uforandret) .		2400.00	
n. Fond til Udførelse af Beredskabsarb. (uforandret)		18251.51	
o. Elektricitetsforsyningsens Fond for Selvrisiko (uforandret)		20000.00	
p. Fond til Betaling af Statstilskud til Arbejdsløshedskasser (uforandret)		60000.00	
			1360105.43
			14876700.63

Aktiver.

	Kr.	Kr.	Kr.
	Overført	227821.29	4464292.47
6. Tilgodehavende for Udlaan af Kommunens Kapitaler ultimo 1945—46	25050.43		
Tilgang	743.42		
	<u>25793.85</u>		
Afgang	10939.73	14854.12	
7. Andre Tilgodehavender ult. 1945—46	1477268.95		
Tilgang	493573.28		
	<u>1970842.23</u>		
Afgang	1373970.42	596871.81	
8. Afregn. af Forskud paa Invaliderente ult. 1945-46	385.00		
Tilgang	4942.25		
	<u>5327.25</u>		
Afgang	385.00	4942.25	
		<u>844489.47</u>	
D. Varebeholdninger ultimo 1945—46	180359.24		
Tilgang	22521.74		
	<u>202880.98</u>		
Afgang	101106.38	101774.60	
E. Kapitaliserede Afgifter			0
F. Aktiver for Deposita ultimo 1945—46	254389.66		
Tilgang	11206.44		
	<u>265596.10</u>		
Afgang	117319.83	148276.27	
G. Aktiver, tilhørende Kommunens Pensionsfond, ultimo 1945—46	332675.83		
Tilgang	42000.00		
	<u>374675.83</u>		
Afgang	42000.00	332675.83	
H. Aktiver, tilhørende Legaterne, ultimo 1945-46	1023526.02		
Tilgang	152363.76		
	<u>1175889.78</u>		
Afgang	146470.23	1029419.55	
	<u>Overføres</u>	6920928.19	

Passiver.

	Kr.	Kr.	Kr.
		1360105.43	14876700.63
			0
q. Fond til Udredelse af Huslejenedsættelse ultimo 1945—46	0		
Tilgang	7149.90		
	<u>7149.90</u>		
Afgang	7149.90		
	<u> </u>		0
r. Fond til Indkøb af Flag (uforandret)		600.00	
s. Erstatning fra den russiske Armé for Beslaglæggelse af:			
De gamles Hjem	74150.00		
Skolerne	23600.00		
	<u> </u>	97750.00	
t. Fond for Krigsskadeerstatninger fra bombe-ramte Ejendomme, der anvendes til Gadeudvidelse.		38391.70	
		<u> </u>	1496847.13
M. Statusoverskud.			
1. Anlægs- og Fornyelsesfond:			
a. Gasværket ultimo 1945—46	140186.22		
Hævet	33933.70		
	<u> </u>	106252.52	
b. Elektricitetsforsyningen ultimo 1945—46	548784.57		
Hævet	132755.51		
	<u> </u>	416029.06	
c. Vandværket (uforandret)		50000.00	
d. Slagtehuset (uforandret)		2000.00	
		<u> </u>	574281.58
2. Kommunens øvrige Statusoverskud ult. 1945-46	2689883.63		
Tilgang	288607.80		
	<u> </u>	2978491.43	
Afgang	0		
	<u> </u>	2978491.43	
		<u> </u>	3552773.01

 Overføres 19926320.77

Aktiver.

	Kr.	Kr.	Kr.
	Overført		6920928.19
J. Ikke afskrevne Udgifter til Gade-, Vej- og Klo-			
akanlæg ultimo 1945—46	99604.97		
Tilgang	0		
	<u>99604.97</u>		
Afgang	27323.66		
			<u>72281.31</u>
K. Kirkelige Skatter			0
L. Skatter og Afgifter til Staten m. v.			0
M. Indtægtsrestancer			9090039.58
N. Kassebeholdning pr. 31. Marts 1947:			
Kontant	113344.11		
Løbende Bankkonti	993.30		
Postkonto	16055.51		
			<u>130392.92</u>
O. Løbende Regnskab (Driftsunderskud)			0
P. Kontante Beholdninger, tilhørende forskellige			
Fonds m. v., (Versur) ultimo 1945—46	1956672.03		
Tilgang	381091.80		
	<u>2337763.83</u>		
Afgang	168203.59		
			<u>2169560.24</u>
Q. Udgifter, som forskudsvis er afholdt af Kas-			
sebeholdningen, (Versur) ultimo 1945—46	2300082.75		
Tilgang	864264.12		
	<u>3164346.87</u>		
Afgang	1621228.34		
			<u>1543118.53</u>
			<u>19926320.77</u>

257

Passiver.

Kr.

Overført 19926320.77

19926320.77

C. Kautions- og Garantiforpligtelser pr. $31/3$ 1947.

	Tilladelsens Dato	Oprindelige Beløb Kr.	Rest $31/3$ 1947 Kr.
A. Havnen.			
1. Garanti for Laan af Statsanstalten for Livsforsikring til Havnens Udvidelse	$31/1$ 1910	200000.00	18857.08
2. Do. for Andel i det engelske Sterlinglaan	$20/9$ 1922	412000.00	140603.23
3. Do. for Laan i Bornholms Spare- og Laanekasse til Uddybning af Sejløbet	$31/5$ 1922	150000.00	30000.00
4. Do. for Laan i Sparekassen for København og Omegn til Bølgebryderne	$23/5$ 1923	600000.00	139196.71
5. Do. for Laan i Bornholms Spare- og Laanekasse til Bølgebryderne	$23/5$ 1923	200000.00	70432.38
6. Do. for Andel i Dollarlaan af 1925	$27/1$ 1926	40000.00	17843.30
7. Do. » — i — » 1928	$20/6$ 1928	35000.00	3500.10
8. Andel i Konverteringslaanet af 1931	$30/9$ 1930	307970.27	137077.50
9. Do. for Laan af Kommunekreditforeningen til Beddingen (Konverteret 1946)	$20/3$ 1941	250000.00	187500.00
10. Do. for do. i Bornholms Laane- og Diskontobank til Udv. af Sydhavnen	$21/9$ 1942	500000.00	500000.00
11. Do. for do. i Handelsbanken i Rønne til Udv. af Sydhavnen	$21/9$ 1942	500000.00	500000.00
12. Do. for do. i Bornholms Spare og Laanekasse til Konvertering af Laanet hos Dampskibsselskabet	$13/3$ 1943	96000.00	64000.00
B. Kirken.			
13. Garanti for Laan af Stiftsmidlerne til Kirkens Ombygning	$29/1$ 1918	30000.00	424.05
14. Do.	$19/5$ 1917	17000.00	1221.20
	Overføres	3337970.27	1810655.55

	Tilladelsens Dato	Oprindelige Beløb Kr.	Rest 31/3 1947 Kr.
Overført		3337970.27	1810655.55
D. Boligforanstaltninger.			
15. Kaution for Laan i Bornholms Spare- og Laanekasse med 2. Prioritet i Matr.-Nr. 1232 t Bygr., tilh. Lagerfor- valter Johs. Kristensen	18/2 1920	6500.00	1300.00
16. Do. med 2. Prioritet i Matr.-Nr. 1232 u Bygr., tilh. Fru Karen Mørch	18/2 1920	6500.00	1950.00
17. Do. for Laan af Statslaanefonden med 2. Prioritet i Matr.-Nr. 357 y Bygr., tilh. Fabr. Th. Andersen	16/4 1918	5100.00	2558.25
18. Do. Matr.-Nr. 1484 d Bygr., tilh. Tømrer H. P. Due	16/4 1918	5100.00	2546.97
19. Do. Matr.-Nr. 1232 ae, tilh. Skræder- svend Marius A. L. Marcher	8/11 1922	2500.00	1369.82
20. Do. Matr.-Nr. 1232 af, tilh. Over- montør Carl P. N. Mortensen	—	2500.00	1369.82
21. Do. Matr.-Nr. 1232 ah, tilh. Ma- skinsnedker Axel Th. Nielsen	—	2500.00	1369.82
22. Do. Matr.-Nr. 278 e Markj., tilh. Urmager Anders Chr. Nielsen, 50 % af 1800.00	20/7 1927	900.00	608.47
23. Do. Matr.-Nr. 1232 at, tilh. Typo- graf W. L. Wilsky, 50 % af 3100.00	28/7 1926	1550.00	1120.61
24. Do. Matr.-Nr. 1232 aæ, tilh. Fa- briksarbejder E. V. C. Maak, 50 % af 3000.00	—	1500.00	826.38
25. Do. Matr.-Nr. 1232 aø, tilh. Dyk- ker Ernst Bruun, 50 % af 3000.00	19/7 1927	1500.00	1065.32
26. Do. Matr.-Nr. 1232 be, tilh. Motor- vognsfører H. Thulin, 50 % af 3000.00	—	1500.00	1065.32
27. Do. Matr.-Nr. 1232 bf, tilh. Typo- graf Knud Nielsen, 50 % af 3000.00	28/7 1926	1500.00	1014.14
28. Do. Matr.-Nr. 1232 az, tilh. Arbejds- m. Victor Andersen, 50 % af 3000.00	2/6 1927	1500.00	1065.32
29. Do. Matr.-Nr. 1232 av, tilh. Typo- graf Johs. Haagensen, 50 % af 2800.00	4/6 1932	1400.00	946.53
30. Do. Matr.-Nr. 1232 bh, tilh. Barberm. Johs. Jürgensens Enke, 50 % af 2700.00	14/7 1932	1350.00	912.70
31. Do. Matr.-Nr. 1232 bi, tilh. Matros C. L. Galthen, 50 % af 2700.00	—	1350.00	912.70
Overføres		3382720.27	1832657.72

	Tilladelsens Dato	Oprindelige Beløb Kr.	Rest ^{31/8} 1947 Kr.
Overført			
		3382720.27	1832657.72
32. Do. for Laan af Bornholms Spare- og Laanekasse i Matr.-Nr. 1117 Bygr., tilh. Robert Rudolf Lassen	26/8 1929	2400.00	700.00
33. Do. for Laan af Statskassen i H. t. Lov Nr. 128 af ^{11/4} 1933 i Matr.-Nr. 1302 ak og al Bygr., tilh. Murer Heinrich Andreas Nielsen, 11 % af Kr. 3600.00	17/8 1933	396.00	330.51
34. Do. Matr.-Nr. 1302 ah Bygr., tilh. Maskinarb. Johs. Svendsen, 11 % af Kr. 3600.00	28/7 1933	396.00	330.51
35. Do. Matr.-Nr. 1302 ai Bygr., tilh. Undermaskinmester Aage Johs. Thule, 11 % af Kr. 3600.00	17/8 1933	396.00	330.51
36. Do. Matr.-Nr. 1190 b Bygr., tilh. Bygm. Johs. Hansen, 19 % af Kr. 25000.00	25/9 1933	4750.00	4005.02
37. Do. Matr.-Nr. 5 ao Markj., tilh. Bogholder Knud A. Larsen, 27 % af Kr. 3100.00	17/8 1933	837.00	698.59
38. Do. Matr.-Nr. 5 ar Markj., tilh. Aflæser Thor Johs. Jørgensen, 27 % af Kr. 3300.00	—	891.00	623.74
39. Do. Matr.-Nr. 5 aq Markj., tilh. Tømrer Anker A. Holm, 27 % af Kr. 3300.00	23/9 1933	891.00	743.66
40. Do. Matr.-Nr. 307 k og 320 ab Markj., tilh. Skibstømrer Niels Larsen Juul, 21 % af Kr. 5100.00	25/8 1934	1071.00	911.96
41. Do. Matr.-Nr. 47 al Markj., tilh. Teglblænder H. C. Nielsen, 27 % af Kr. 2600.00	1/10 1934	702.00	299.01
42. Do. Matr.-Nr. 82h Markj., tilh. Tømrer H. V. Hansen, 9 % af Kr. 3000.00	20/6 1935	270.00	234.26
43. Do. i Andelsbanken med 2. Prioritet i Matr.-Nr. 1330 a Bygr., tilh. Arbm. J. M. Jensen	25/7 1935	2850.00	2275.00
44. Do. af Statskassen i Matr.-Nr. 269 æ Markj., tilh. Sømmand Knud Aage B. Mortensen, 18 % af Kr. 3000.00 .	11/12 1935	540.00	484.84
45. Do. med 2. Prioritet i Matr.-Nr. 665 Bygr., tilh. Arbm. William Nielsen	14/7 1937	1500.00	75.00
		Overføres 3400610.27	1844700.33

	Tilladelsens Dato	Oprindelige Beløb Kr.	Rest 31/8 1947 Kr.
Overført		3400610.27	1844700.33
46. Do. for Laan af Statskassen i H. t. Lov Nr. 153 af 13/4 1938 i Matr.-Nr. 47 as Markj., tilh. Arbmd. Gunnar Chr. Olsen, 2 % af Kr. 3100.00	29/10 1938	62.00	57.63
47. Do. Matr.-Nr. 303 h Markj., tilh. Re- stauratør Niels Peter Lund, 10 % af Kr. 4500.00	29/8 1938	450.00	418.31
48. Do. i Matr.-Nr. 307 r Markj., tilh. Kera- miker J. Kjøbech, 28 % af Kr. 5600.00	6/8 1938	1568.00	1482.70
49. Do. i Matr.-Nr. 296 c Bygr., tilh. Maler Hans P. Hansen, 19 % af Kr. 4400.00	28/9 1939	836.00	790.51
50. Do. i Matr.-Nr. 1101 a Bygr., tilh. Keramiker Thor O. Johansen, 8 % af Kr. 8200.00	14/2 1941	656.00	646.59
51. Do. i Matr.-Nr. 1097 a Bygr., tilh. Togfører Edv. A. Lindgren, 8 % af Kr. 6000.00	27/10 1941	480.00	473.93
52. Do. i Matr.-Nr. 191 a, 210 c Markj. samt 1528 b Bygr., tilh. Boligselskabet af 1942, 47 % af Kr. 150.000.00	8/10 1942 og 9/1 1945	70.500.00	70.500.00
53. Do. i Matr.-Nr. 191 a, 210 c Markj. samt 1528 b Bygr., tilh. Boligselskabet af 1942, 47 % af Kr. 79.000.00	8/10 1942 og 9/1 1945	37.130.00	37.130.00
		<u>3512292.27</u>	<u>1956200.00</u>

ad A. Bilag til Driftsregnskabet 1946—1947.

	Regnskab Kr.	Kr.	Budget Kr.
Bilag 1. Konto I. Renter.			
Indtægt:			
a. Udbytte af Jernbaneaktier		0	0
b. Forskellige Renteindtægter:			
1. Renter af Tilgodehavender for forskudsvis afholdte Udgifter	919.39		
2. Renter af Obligationer og Pantebreve	2.050.79		
3. Udbytte af andre Aktier	497.50		
4. Renter af Indskud i Bank og Sparekasse	0		
5. Renter af Tilgodehavender for Udlaan af Kommunens andre Kapitaler	0		
6. Renter af andre Tilgodeh. (Grundfonden)	1.206.39		
7. Renter af en Rønne Arbejdshus tilfalden Kapital	12.84		
8. Renter af Aktiver, tilhørende forskellige Fonds	4.402.48		
	<hr/>	9.089.39	8.964.00
c. Renter af Kassebeholdningen		16.995.91	0
d. Strafrenter i Henhold til Lov Nr. 28 af 18. Febr. 1937 § 41, Lov Nr. 149 af 10. April 1922 § 38 og Lov Nr. 100 af 14. April 1937 § 18	14.613.47		
÷ Rentegodtgørelse for forudbetalt Skat	2.805.99		
	<hr/>	11.807.48	8.000.00
e. Renter af Driftskapitalerne til Gas-, Vand- og Elektricitetsværkerne m. m.		0	0
f. Andel i Amtskommunefondens Renter		3.982.83	3.600.00
g. De i Specialregnskaberne beregnede Renter af Anlægskapitaler:			
1. Købstadens Jorder og Skov	18.481.84		
2. Købstadens Beboelsesejendomme	12.310.76		
3. Gasværk	16.530.03		
4. Elektricitetsforsyningen	30.728.47		
5. Vandværk	24.419.70		
6. Slagtehus	5.240.80		
	<hr/>		
Overføres	107.711.60	41.875.61	20.564.00

	Regnskab	Budget
	Kr.	Kr.
Overført	107.711.60	41.875.61
7. Badeanstalter	141.35	20.564.00
8. Rønne Teglværk	9.076.21	
9. Administrationsbygning	4.840.00	
10. Arbejdsanstalt	5.487.20	
11. Alderdomshjem	16.192.19	
12. Aldersrenteboliger	1.362.85	
13. Skolevæsenets Ejendomme	35.502.81	
do. Inventar	335.55	
14. Rets- og Politivæsenets Ejendomme	0	
15. Sygehus	0	
16. Gader, Veje og Kloaker	5.471.45	
17. Brandvæsen	184.68	
18. Militæretablissementer	0	
19. De offentlige Lystanlæg	0	
20. Begravelsesvæsenet	2.356.32	
21. Toiletbygning	105.73	
22. Inventar, der ikke hører til bestemte Bygninger	112.50	
	<hr/>	<hr/>
	188.880.44	183.431.97
	<hr/>	<hr/>
	230.756.05	203.995.97
Udgift:		
Renter af Laan (jfr. Spec. Side 324)	194.409.29	
Fragaar:		
Renter af Laan Nr. 27	123.27	
(Til Kirken)		
Do. 48—49	6.404.24	
(Til Aldersrenteboliger)		
	<hr/>	
	6.527.51	
	<hr/>	
	187.881.78	200.983.68
	<hr/>	<hr/>
	42.874.27	3.012.29
	<hr/>	<hr/>

Bilag 2. Konto II A. Købstadens Jorder.

1. Kommunens Skov:

Indtægt:

1. Salg af Skoveffekter	97.679.81
2. Leje- og Forpagtningsafgifter m. v.	675.00
3. Andre Indtægter	0
	<hr/>
	98.354.81

Overføres 98.354.81

	Regnskab	Budget
	Kr.	Kr.
	Overført 98.354.81	
Udgift:		
1. Kulturarbejder	1.650.21	
Nyplantning som Følge af Russernes Beskadig- gelser	8.956.91	
Overført fra modtaget Erstatning	8.956.91	
	<u>0</u>	
2. Skovningsarbejder	23.466.94	
3. Lønninger	8.727.96	
4. Pensionsfondstilskud	610.00	
5. Vedligeholdelse af Bygninger	4.910.76	
6. Forskellige Arbejder	1.206.24	
7. Skæring og Kløvning af Brænde	7.994.67	
8. Skatter og Afgifter	1.497.12	
9. Andre Udgifter	816.22	
10. Renter (5 % af Kr. 98.900.00)	4.945.00	
11. Afskrivning	200.00	
	<u>56.025.12</u>	
	42.329.69	7.800.00
2. Have- og Jordlodder:		
Indtægt:		
1. Leje- og Forpagtningsafgifter m. v.	2.939.26	
Udgift:		
1. Skatter og Afgifter	514.11	
2. Andre Udgifter	0	
3. Renter (5 % af Kr. 103.769.95)	5.188.50	
4. Renter af Jord til Stadion (5 % af Kr. 61.966.73).	3.098.34	
	<u>8.800.95</u>	
	÷ 5.861.69	÷ 6.800.00
3. »Søndervang«:		
Indtægt:		
1. Salg a. Produkter	4.031.81	
2. Forpagtningsafgift	1.900.00	
	<u>5.931.81</u>	
Udgift:		
1. Driftsudgifter	2.757.69	
2. Forrentning (5 % af Kr. 105.000.00)	5.250.00	
	<u>8.007.69</u>	
	÷ 2.075.88	0
	<u>34.392.12</u>	<u>1.000.00</u>

3. Bilag 3. Konto II B. Købstadens Beboelsesejendomme.

Konto Matr.-Nr.	Gade	Ejendomssk.	Bogført Værdi ^{1/4} 46	Lejeindtægt	Skatter og Afgifter	Vedlige- holdelse	Renter	Afskrivning	Overskud	
1. 72 Bygr.	Kirkestræde 32	6500.00	5000.00	300.00	84.31	25.00	250.00	0	÷ 59.31	
2. 133 >	Kirkestræde 9	5000.00	3900.00	360.00	70.43	28.80	195.00	0	65.77	
3. 170 >	Vimmelskafte 22	6500.00	5200.00	480.00	99.05	16.00	260.00	0	104.95	
4. 173 >	Vimmelskafte 30	6500.00	4100.00	360.00	89.09	9.00	205.00	0	56.91	
5. 202 >	Hedningestræde 6	7000.00	5800.00	588.00	99.64	172.35	290.00	0	26.01	
6. 267 a >	Skarpegade 12	3000.00	2400.00	240.00	63.09	0	120.00	0	56.91	
7. 270a,286b	Skarpegade 11	6000.00	4900.00	360.00	74.91	52.65	245.00	0	÷ 12.56	
8. 294 >	Paradisgade 2	5500.00	3450.00	192.00	70.84	41.31	172.50	0	÷ 92.65	
9. 370 >	Ll. Madses Gade 4	12000.00	9900.00	804.00	132.62	0	495.00	0	176.38	
10. 376 >	Ll. Madses Gade 1	4000.00	4100.00	300.00	52.85	27.10	205.00	0	15.05	
11. 438 >	Ll. Madses Gade 19	4000.00	3000.00	300.00	58.35	69.42	150.00	0	22.23	
12. 505 >	Snorregade 1	2000.00	836.60	300.00	42.25	0	41.83	0	215.92	
13. 507 >	Snorregade 5	4000.00	1400.00	180.00	45.45	0	70.00	0	64.55	
14. 511 e >	Snorregade 13	5000.00	4144.72	516.00	85.90	12.35	207.24	0	210.51	
15. 525 >	St. Torv og Torvegade	210000.00	(heri ind- befattet Skolen)	85800.00	7364.92	53.02	1318.88	4290.00	0	1703.02
16. 546 >	Rolighedsgade 4	9000.00	5800.00	384.00	80.79	15.30	290.00	0	÷ 2.09	
17. 689a >	Møllegade 44	20000.00	8000.00	1158.18 ¹⁾	64.05	694.13 ²⁾	400.00	0	0	
18. 689a >	Marie Kofoeds Vej	50000.00	49000.00	3860.00	665.70	807.12 ³⁾	2450.00	0	÷ 62.82	
				Overføres	18047.10	1932.34	3289.41	10336.57	0	2488.78

265

1) Herunder Tilskud fra Konto for Lov om off. Forsorg Kr. 914.18.

2) Herunder Andre Udgifter Kr. 376.46.

3) Herunder Andre Udgifter Kr. 10.10

Konto Matr.-Nr.	Gade	Ejendomssk.	Bogført Værdi 1/4 46	Lejeindtægt	Skatter og Afgifter	Vedlige- holdelse	Renter	Afskrivning	Overskud
	Overført			18047.10	1932.34	3289.41	10336.57	0	2488.78
19. 749b	Bygr. Kajstræde 10	4000.00	3650.00	336.00	53.97	53.19	182.50	0	46.34
20. 828	> Borgergade 16	5000.00	5417.50	1534.20	66.66	1201.63	270.88	0	÷ 4.97
21. 1179	> Fiskerbakken 2	2500.00	2000.00	165.00	46.45	14.75	100.00	0	3.80
22. 1338o	> Dr. Kabells Vej 8	6500.00	3900.00	360.00	64.41	0	195.00	0	100.59
23. 47	Markj. »Ll. Sejersg.« Thorkilsv. 2	12000.00	1.00	1128.00	181.45	995.01	0	0	÷ 48.46
24. 241 b og c	Markj. 4 Træhuse v. »Lundens Minde« og Husvildeafd.	25000.00	7166.32	2160.00	738.94	1381.85	358.32	0	÷ 319.11
25. 241c	> Husvildebolig	30000.00	1.00	2760.00	76.70	5608.28	0	0	÷ 2924.98
26. 271 c	> Kapelvej 65	12000.00	8900.00	840.00	142.78	219.07	445.00	0	33.15
27. 336 q	>	8300.00	7631.85	420.00	78.77	323.50	381.59	0	÷ 363.86
28. 187	Bygr. Klingegade 7	600.00	817.97	0	23.90	0	40.90	0	÷ 64.80
29. 285 f	> Skarpegade 19. . . .	5500.00	4500.00	0	4.15	0	0	0	÷ 4.15
30.	Bomberante Ejd. . . .				75.10	0	0	0	÷ 75.10
				27750.30	3485.62	13086.69	12310.76	0	÷ 1132.77
	Budget	26919.00	2581.00	6607.00	12170.33	1242.72	4317.95		

	Regnskab	Budget
	Kr.	Kr.
Bilag 4. Konto III A. Gasværket.		
Indtægt:		
a. Gas til Byens Belysning	30.138.00	31.250.00
b. Salg af Gas:		
1. Kogegas	331.708.25	
2. Industrigas	54.264.80	
3. Opvarmingsgas	13.824.85	
	<u>399.797.90</u>	383.750.00
c. Salg af Koks	224.424.49	193.000.00
d. Salg af Tjære og andre Biprodukter	33.812.31	41.600.00
e. Ledningsafgifter	223.00	500.00
f. Andre Indtægter	891.00	200.00
g. Køb af Tørv og Brunkul	90.818.33	
h. Salg af Tørv og Brunkul	90.818.33	
	<u>0</u>	0
	<u>689.286.70</u>	<u>650.300.00</u>
Udgift:		
a. Lønninger	182.229.70	148.614,87
b. Tilskud til Pensionsf. (og direkte udbet. Pensioner)	57.663.21	49.566,37
c. Forsikringer, Skatter og Afgifter	8.254.01	6.000,00
d. Kontorhold (herunder Tilskud til Byens Bestyrelse)	11.603.88	12.000,00
e. Kul, Olie m. v.:		
1. Kul	346.449,11	
2. Olie, Tvist, Petroleum m. m.	6.517,89	
3. Rensemasse	1.592,69	
4. Vand	2.431,20	
5. Elektricitet	3.503,98	
	<u>360.494,87</u>	349.000,00
f. Vedligeholdelse af Bygninger og Plads	3.807,29	4.000,00
g. Vedligeholdelse af Maskiner og Inventar:		
1a. Ovne	7.072,87	
b. Ombyg. af Ovn 33.933,70		
Overf. f. Ovnfond 33.933,70	0	
	<u>7.072,87</u>	
2. Maalere	2.431,21	
3. Værktøj, Maskiner og Inventar	15.371,59	
4. Beholdere	863,02	
5. Tjæretønder	120,00	
	<u>25.858,69</u>	16.800,00
	<u>649.911.65</u>	<u>585.981.24</u>
	Overføres 649.911.65	689.286.70
		585.981.24

	Regnskab	Budget
	Kr.	Kr.
	Overført 649.911,65	689.286,70
		585.981,24
h. Vedligeholdelse af Ledninger:		
1. Hovedledninger ¹⁾	16.997,93	
2. Stikledninger	7.001,12	
	<u>23.999,05</u>	8.000,00
i. Nyanskaffelser, der afh. af Aarets Driftsindtægter:		
1. Maalere med Tilbehør	5.214,83	
2. Hovedledninger	1.686,03	
3. Stikledninger	909,86	
4. Maskiner og Værktøj m.v.	2.640,00	
5. Tjæretønder	0	
	<u>10.450,72</u>	8.000,00
k. Andre Udgifter:		
1. Omkostninger ved Kokssalg	1.487,66	
2. Andre Udgifter	6.322,27	
3. Gasværkets Jubilæum	6.169,72	
	<u>13.979,65</u>	12.855,18
l. Renter af Driftskapital	0	0
m. Renter (5 % af Kr. 330.600,54)	16.530,03	16.530,03
n. Afskrivning	18.933,55	18.933,55
o. Henlæggelse til Fornyelsesfond	0	0
	<u>733.804,65</u>	650.300,00
	<u>÷44.517,95</u>	0

Bilag 5. Konto III B. Elektricitetsforsyningen og Fjernvarme.

1. Elektricitetsforsyningen:

	Indtægt:	
a. Salg af Elektricitet:		
1. Elektricitet til Byens Belysning	6.160,06	
2a. Belysningselektricitet	162.790,95	
b. Fast Afgift og Admini- strationsafgift	<u>147.308,84</u>	
	310.099,79	
3a. Kraftelektricitet	306.310,14	
b. Fast Afgift og Admini- strationsafgift	<u>16.528,04</u>	
	322.838,18	
	<u>639.098,03</u>	543.821,00
b. Leje af Dieselcentral	11.257,23	11.257,23
c. Andre Indtægter	4.675,33	421,77
	<u>655.030,59</u>	555.500,00
	<u>Overføres 655.030,59</u>	

¹⁾ ^{28/1} Efterbev. Kr. 24.000,00

	Regnskab Kr.	Budget Kr.
Overført	655.030,59	
Udgift:		
a. Lønninger	44.745,91	43.240,00
b. Tilsk. til Pensionsfond (og direkte udbet. Pensioner)	23.740,81	21.575,84
c. Forsikringer, Skatter og Afgifter	7.088,74	6.000,00
d. Kontorhold (herunder Tilskud til Byens Bestyrelse)	16.535,20	17.000,00
e. Smøreolie, Twist m. m.	271,33	1.800,00
f. Køb af Elektricitet fra Højspændingsværket	448.985,09	347.879,50
g. Vedligeholdelse af Bygninger og Plads	3.946,73	2.000,00
h. Vedligeholdelse af Batteri, Maskiner og Inventar	4.664,31	3.000,00
i. Vedligehold. af Ledningsnet og Maalere	11.263,50	
Erstatn. fra Krigsforsikringen	29.704,00	
÷ Overført til 1947—48.	19.000,00	
	<u>10.704,00</u>	
	559,50	9.200,00
k. Nyanskaffelser, der afholdes af Aarets Driftsindtægter ¹⁾	152.043,18	
Overført fra Fond til:		
Ensretteranlæg	87.945,93	
Transformatorst. »Havnen«	30.995,61	
— »St. Almegaard«	3.133,97	
Kabelarbejder	10.680,00	
	<u>132.755,51</u>	
	19.287,67	0
l. Tilslutningsafgiften til Bhs. Højspændingsværk	5.640,00	
m. Resttilgodehavende fra Ledningsafgiften ført til Afgang paa Grund af ny Tarifordning.	4.901,90	
n. Andre Udgifter	10.053,38	4.709,18
o. Renter af Anlægskapital (5 % af Kr. 614.569,30)	30.728,47	24.297,74
p. Afskrivning	29.843,83	24.297,74
q. Henlagt til Fornylsesfond	0	50.500,00
	<u>650.992,87</u>	555.500,00
	<u>4.037,72</u>	0
2. Fjernvarme:		
Indtægt:		
a. Salg af Fjernvarme	20.042,62	17.500,00
Udgift:		
a. Lønninger	4.747,73	3.000,00
b. Brændsel	19.672,96	25.350,00
c. Elektricitet	3.623,98	2.670,00
d. Vedligeholdelse	1.286,38	480,00
	<u>29.331,05</u>	31.500,00
	<u>÷ 9.288,43</u>	<u>÷ 14.000,00</u>

1) ¹¹/₂ 46 Efterbev. Kr. 3.100,00²⁸/₁₀ 46 Efterbev. Kr. 18.000,00

Bilag 6. Konto III C. Vandværket.

	Regnskab		Budget
	Kr.	Kr.	Kr.
	Indtægt:		
a. Vandafgift efter Bygningsværdi	71.378.69		63.200.00
b. Afgift af Ekstrahaner	17.849.88		15.000.00
c. Afgift af Vandklosetter	37.113.00		32.000.00
d. Afgift af Bad	7.812.44		7.500.00
e. Vand til Næringsbrug efter Overenskomst	7.449.20		7.600.00
f. Havevanding efter Opmaaling	3.360.29		3.500.00
g. Vand efter Maaler	69.584.94		56.000.00
h. Maalerleje	2.881.55		2.800.00
i. Vand til Byggeforetagender	783.70		500.00
k. Ledningsafgifter	1.456.61		500.00
	219.670.30		
l. Leje af Stampegaarden	706.00		900.00
m. Andre Indtægter	30.00		100.00
	736.00		
		220.406.30	189.600.00
	Udgift:		
a. Lønninger	31.653.94		31.478.33
b. Tilsk. til Pensionsfond (og direkte udbet. Pensioner)	4.860.00		4.495.00
c. Forsikringer, Skatter, Afgifter m. v.	1.127.25		1.200.00
d. Kontorhold (herunder Tilskud til Byens Bestyrelse)	5.281.45		6.000.00
e. Kul, Olie m. v. samt Belysning:			
1. Olie, Petroleum, Tvist m. m.	1.142.96		
2. Elektricitet	53.687.85		
	54.830.81		43.780.00
f. 1. Vedligeholdelse af Bygninger	2.803.21		
2. Udgifter ved Stampegaarden	0		
	2.803.21		4.200.00
g. Vedligeholdelse af:			
1. Maskiner m. v.	4.146.70		
2. Boringer, Brønde og Filteranlæg	1.432.80		
3. Maalere	235.53		
	5.815.03		12.500.00
h. Vedligeholdelse af Ledninger:			
1. Hovedledninger	55.10		
2. Omlægn. af Hovedledning i Haslevej ¹⁾	17.274.05		
3. Stikledninger	7.777.33		
	25.106.48		11.000.00
i. Nyanskaffelser, der afh. af Aarets Driftsindtægter:			
1. Boringer, Brønde og Filtre	64.99		
2. Hovedledninger	2.763.70		
3. Stikledninger	1.687.75		
4. Maalere	2.017.45		
5. Maskiner, Værktøj og Inventar	0		
	6.533.89		9.000.00

¹⁾ 28/1 46 Efterbev. Kr. 29.000,00

Overføres 138.012.06 220.406,30 123.653,33

	Regnskab		Budget
	Kr.	Kr.	Kr.
Overført	138.012.06	220.406.30	123.653.33
k. 1. Andre Udgifter	3.208.78		
2. Udgifter ved Vandindvindingsret	0		
		3.208.78	4.682.97
l. Renter af Driftskapital	0		0
m. Renter af Anlægskapital (5 % af Kr. 488.394.00)	24.419.70		24.419.70
n. Afskrivning	32.842.00		32.844.00
o. Henlæggelse til Fornyelsesfond	0		4.000.00
		198.482.54	189.600.00
		21.923.76	0

Bilag 7. Konto III D. Slagtehus og Kødkontrol.

Indtægt:

a. Slagteafgift ved Hjemmeslagtning	26.071.00		24.550.00
b. Kontrolafgift » Eksportslagtning	4.693.00		2.905.00
c. Afgift ved Vejning af levende og slagtede Kreaturer	770.00		600.00
d. Gødningssalg	100.00		100.00
e. Foderafgift	3.50		0
f. Indtægt ved Destruktionsordningen	5.00		0
		31.642.50	
f. Indtægt ved Kvalitetsbedømmelse af Kød	3.308.00		
Udbetalt til Stadsdyrlægen	1.654.00		
		1.654.00	3.040.00
		33.296.50	31.195.00

Udgift:

a. Lønninger	24.425.67		22.081.60
b. Tilsk. til Pensionsfond (og direkte udbet. Pensioner)	1.306.00		1.042.00
c. Forsikringer, Skatter og Afgifter	614.19		255.00
d. Kontorhold (herunder Tilskud til Byens Bestyrelse)	656.17		800.00
e. Brændsel, Belysning og Vand	3.228.86		3.000.00
f. Vedligeholdelse af Bygninger	1.058.03		2.000.00
g. Vedligeholdelse af Maskiner og Inventar	1.861.13		2.000.00
h. Nyanskaffelser, der afh. af Aarets Driftsindtægter	0		0
i. Andre Udgifter	1.272.03		1.055.60
k. Renter af Anlægskapital (5 % af Kr. 104.815.98)	5.240.80		5.240.80
l. Afskrivning	3.120.00		3.120.00
m. Henlæggelse til Fornyelsesfond	0		0
		42.782.88	40.595.00
		÷9.486.38	÷9.400.00

	Regnskab	Budget
	Kr.	Kr.
Bilag 8. Konto III E. Badeanstalter.		
1. Varmtvandsbadeanstalten:		
	Indtægt:	
a. Salg af Badebilletter	23.864.45	21.250.00
	Udgift:	
a. Lønninger	15.877.00	12.420.00
b. Tilsk. til Pensionsfond (og direkte udbet. Pensioner)	442.00	318.00
c. Brændsel	3.983.33	12.550.00
d. Opvarmning	1.900.00	1.000.00
e. Belysning	760.36	200.00
f. Vandafgift	2.565.96	2.000.00
g. Rengøring	757.50	400.00
h. Rengøringsmidler	364.58	400.00
i. Skatter og Afgifter	14.66	25.00
k. Vedligeholdelse	433.78	200.00
l. Andre Udgifter	1.127.21	691.15
m. Renter (5 % af Kr. 2.827.08)	141.35	141.35
n. Afskrivning	804.50	804.50
	<u>29.172.23</u>	<u>31.150.00</u>
	÷ 5.307.78	÷ 9.900.00
2. Søbadeanstalten:		
	Indtægt:	
a. Salg af Badebilletter	1.768.90	
b. Lejeindtægter	1.200.00	
	<u>2.968.90</u>	
	Udgift:	
a. Vedligeholdelse	409.76	
b. Andre Udgifter	295.50	
c. Renter	0	
d. Afskrivning	0	
	<u>705.26</u>	
	2.263.64	0
	<u>÷ 3.044.14</u>	<u>÷ 9.900.00</u>
Bilag 10. Konto IV. Afgifter af fast Ejendom.		
a. Faste aarlige Afgifter, som ved Salg af kommunale Ejendomme er paalagt disse	142.49	142.49
Bilag 11. Konto V. Afgifter og Kendelser iflg. Næringsloven m. fl. Love.		
a. Kendelser for Næringsadkomster	5.766.00	3.000.00
b. Andel i Afgiften paa Omsætningen af stærke Drikke i Henhold til Lov Nr. 83 af ²² / ₈ 1930, jfr. Lov Nr. 188 af ²³ / ₆ 1932	30.096.10	30.000.00
c. Andre Afgifter ifølge Beværterloven	250.00	75.00
	<u>Overføres</u>	<u>33.075.00</u>
	36.112.10	33.075.00

	Regnskab		Budget
	Kr.	Kr.	Kr.
	Overført	36.112.10	33.075.00
d. Bøder i Henhold til Næringslovens § 95		0	0
e. Indtægt ifølge Lov af 1. Marts 1889 om Handelsregistre . .		58.00	30.00
f. Afgift af Hunde i H. t. Lov af 18. Maj 1937	7.300.00		
Fraaar Udgifter	0		
		7.300.00	4.500.00
g. Kommunens Andel af Forlystelsesskat		45.493.64	30.000.00
h. Gebyr for Oplysning fra Folkeregistret		155.75	95.00
j. Stadepenge	1.352.60		
Tilskud til Byens Bestyrelse m. m.	1.200.00		
		152.60	0
k. Afgifter af Motorkøretøjer	48.687.49		
Heraf oplagt til senere Forbrug	0		
		48.687.49	48.000.00
l. Gebyr for Udskrift af Ægteskabsbogen		8.45	0
m. Afgift i H. t. Politivedtægtens § 33		50.00	0
n. Afgift af Spil ved Væddeløb m. m.		0	0
		<u>138.018.03</u>	<u>115.700.00</u>

Bilag 12. Konto VI. Tilskud fra den fælleskommunale Udligningsfond og fra Staten.

A. Tilskud fra den fælleskommunale Udligningsfond:		
1. Tilskud til delvis Dækning af Kommunens Udgifter i H. t. Lov om offentlig Forsorg	39.933.00	39.933.00
2. Tilskud til delvis Dækning af Kommunens Udgifter i H. t. Lovgivningen om mellemkommunal Refusion for visse Arbejdsløshedsudgifter	0	0
3. Tilskud til delvis Dækning af Kommunens Udgifter til Invalide- og Aldersrenter	130.038.00	130.038.00
4. Tilskud til delvis Dækning af Kommunens Udgifter til Skolevæsen	47.700.00	47.700.00
5. Tilskud til Nedbringelse af Kommunens Udgifter til Drift af Sygehuse	0	0
6. Tilskud af Udligningsfondens Midler til særlig vanskeligt stillede Kommuner i H. t. § 6 i Lov af 14/4 1937	0	0
	<u>217.671.00</u>	<u>217.671.00</u>

Bilag 13. Konto VII. Koncessionsafgifter.

a. Afgift af Benzintankanlæg	83.33	150.00
--	-------	--------

	Regnskab		Budget
	Kr.	Kr.	Kr.
Bilag 14. Konto VIII. Forskellige andre Indtægter.			
a. Bøder, herunder Skattebøder		5.00	1.000.00
b. Skolemulkter		0	0
c. Gebyrer i Henhold til Bygningslovgivningen		426.00	500.00
d. Kursgevinst ved Indkøb af Obligationer til Afdrag paa Gæld		0	0
e. Refusion af Afdrag paa Kirkelaan		1.376.73	1.376.73
f. Andre Indtægter		1.285.09	23.27
		<u>3.092.82</u>	<u>2.900.00</u>

Bilag 15 A. Konto IX A. Paalignede Skatter.

1. Ejendomsskatter:			
a. Grundskyld	56.546.13		53.000.00
b. Ejendomsskyld	46.891.34		45.000.00
c. Grundstigningsskyld	1.117.72		800.00
d. Dækningsafgift	7.626.93		6.500.00
		<u>112.182.12</u>	<u>105.300.00</u>
2. Skat af Aktieselskaber	47.328.47		
Fragaar: Andre Kommuners Andel	7.022.50		
		<u>40.305.97</u>	<u>30.771.35</u>
3. Skat til Kommunen som Erhvervskommune		11.395.07	8.000.00
4. Personlig Kommuneskat	2.407.892.33		
Fradrag i H. t. § 28 i Lov af 18. Febr. 1937	5.057.50		
	<u>2.402.834.83</u>		<u>2288.400.00</u>
			<u>2432.471.35</u>

Fragaar:

Eftergivet af Byraadet 34.393.33

Afgang i H. t. Skatteraadets eller Ligningskommissionens Kendelser 19.804.43

Afgang paa Grund af Dødsfald, Bortrejse m.v. 93.219.21

147.416.97

Uerholdelige og forgæves udpantede

Skatter 12.679.15

160.096.12

2242.738.71

100.000.00

5. Indgaaede afskrevne Skatter for tidligere Aar 317.85

6. Efterbetaling i H. t. Skatteraadets Kendelser 19.211.20

2.426.150.92 2332.471.35

	Regnskab		Budget
	Kr.	Kr.	Kr.
Bilag 15 B. Konto IX B. Vederlag for Opkrævning af Skatter og Afgifter til Staten og af fælleskommunale Skatter.			
1. Vederlag for Opkrævning af Indkomst- og Formueskat til Staten		15.433.77	13.000.00
2. Vederlag for Opkrævning af Ejendomsskyld, Grundskyld og Grundstigningsskyld til Staten		388.12	350.00
3. Vederlag for Opkrævning af fælleskommunal Indkomst- og Formueskat		9.994.00	10.200.00
4. Vederlag for Opkrævning af fælleskomm. Ejd. skatter		982.92	850.00
5. Vederlag for Opkrævning af Krigskonjunkturskat, Bunden Opsparing m. m.		1.744.00	0
		<u>28.542.81</u>	<u>24.400.00</u>

Udgift.

Bilag 16. Konto XI. Byens Bestyrelse i Almindelighed.

	Regnskab		Budget
	Kr.	Kr.	Kr.
1. Lønninger		208.081.05	190.529.34
2. a. Henlæggelse til Pensionsfond (og direkte udbe- talte Pensioner)	11.248.20		
b. Lovpligtig Ulykkes- samt Kautionsforsikring	257.21		
		<u>11.505.41</u>	8.754.49
3. Kontorholdsudgifter:			
a. Borgmesterkontor, Kommunekontor og Folke- register	12.608.81		
2. Revision	8.840.00		
		<u>21.448.81</u>	18.740.00
4. Andre Udgifter:			
a. Telefon	2.190.27		
b. Annoncer og Tryksager	8.893.10		
c. Fejltællingspenge	1.791.87		
d. Andre Udgifter	0		
		<u>12.875.24</u>	9.976.17
5. Skatters Paaligning og Opkrævning:			
a. Udgifter ved Ligningskommissionen	4.588.59		
b. Lønninger	21.362.27		
c. Ekstra Medhjælp	21.496.26		
Fragaar modtaget fra			
Skattedepartementet	21.800.00		
		<u>303.74</u>	
		21.058.53	
d. Annoncer	521.30		
e. Papir, Porto, Telefon m. m.	5.343.76		
f. Revisionsassistance	5.800.00		
g. Pantevidne og Afhentning	1.911.85		
h. Uforudsete Udgifter	1.076.97		
		<u>40.301.00</u>	
Fragaar Indtægter:			
Indgaaede Pantegebyrer	1.199.00		
		<u>39.102.00</u>	38.500.00
6. Teknisk Forvaltning:			
a. Stadsingeniørens Kontor:			
1. Lønninger	30.833.78		
2. Henlæggelser til Pensionsfond	555.00		
		<u>31.388.78</u>	
3. Kontorholdsudgifter ¹⁾	6.941.85		
4. Andre Udgifter	4.196.96		
Fragaar for privat Kørsel.	400.00		
		<u>3.796.96</u>	
		<u>42.127.59</u>	293.012.51
	Overføres	293.012.51	266.500.00

¹⁾ ²⁰/₃ 47 Efterbev. Kr. 2.000,00

	Kr.	Regnskab Kr.	Budget Kr.
	Overført	42.127.59	293.012.51
5. Forrentning af Tjenestevogn (5 % af Kr. 2.250.00)		112.50	266.500.00
6. Afskrivning		450.00	
		<u>42.690.09</u>	39.000.00
b. Bygningsinspektørens Kontor:			
1. Lønninger	18.144.00		
2. Henlæggelser til Pensionsfond	708.00		
		<u>18.852.00</u>	
3. Kontorholdsudgifter		1.068.55	
4. Leje, Rengøring og Opvarmning		1.614.92	
5. Andre Udgifter		648.27	
		<u>22.183.74</u>	19.300.00
7. Administrationsbygning:			
a. Vedligeholdelse af Bygninger		2.530.44	
b. — og Nyanskaffelse af Inventar		10.636.67	
c. Brændsel og Belysning		7.185.88	
d. Renholdelse:			
Pedellen	6.791.96		
Rengøring	8.356.52		
		<u>15.148.48</u>	
e. Skatter og Afgifter		1.614.63	
f. Andre Udgifter		333.39	
g. Forrentning (5 % af Kr. 96.800)		4.840.00	
h. Afskrivning		1.000.00	
i. Benyttelse af Raadhus		150.00	
		<u>43.439.49</u>	
Fragaar:			
Tilskud fra Rønne Havn til Leje af Borgmesterkontor	600.00		
Tilskud fra Stadepenge	1.200.00		
Lejeindtægt for Pistolstræde 17	2.680.72		
		<u>4.480.72</u>	
			<u>38.958.77</u>
			40.042.00
			<u>396.845.11</u>
			364.842.00
8. Fragaar:			
Refusion af Administrationsudgifter vedrørende:			
a. Gasværket		10.000.00	
b. Elektricitetsforsyningen		15.000.00	
c. Vandværket		5.000.00	
d. Socialkontoret		40.600.00	
e. Rønne Havn		21.278.00	
		<u>91.878.00</u>	91.042.00
			<u>304.967.11</u>
			273.800.00

Bilag 17. Konto XII. Udgifter i Henhold til Lov om offentlig Forsorg af 20. Maj 1933, jfr. Lov Nr. 101 af 14. April 1937, Lov Nr. 121 af 7. Maj 1937 og Lov Nr. 336 af 29. Juli 1942.

	Regnskab		Budget
	Kr.	Kr.	Kr.
<i>A. Administrationsudgifter:</i>			
1. Honorarer og Lønninger (herunder Tilskud til Byens Bestyrelse)		43.030.00	
2. Tilskud til Pensionsf. (og direkte udbet. Pensioner)		0	
3. Udgifter ved det sociale Udvalg og Socialkontoret		5.543.10	
4. Dagpenge og Befordringsudgifter (Tjenesterejser)		1.062.50	
5. Udgifter ved Etatsraadinde Kofoeds Stiftelse . . .		914.18	
		<hr/>	
		50.549.78	50.000.00
 <i>B. Børneværn, Underholdsbidrag m. v.:</i>			
1. Børneværn. Udgifter v. Børneværnsforanstaltninger i H. t. Forsorgslovens Afsnit II (herunder forebyggende Foranstaltninger).			
a. Udgifter, som er Genstand for Statsref. m. v.:			
1. Udgifter v. Børneværnsforanstaltninger overfor Børn, der <i>ikke</i> har dansk Indfødsret, og for hvem Staten refunderer $\frac{7}{10}$ i H. t. Forsørgelsesbevis eller Socialmin. Bestemmelse			
Fragaar:		0	
1. Forskudsvis udbet. Overøvrighedsbidrag og Ref. fra bidragspligtige . . .	0		
2. Refusion fra Udlandet . . .	0		
	<hr/>	0	
		0	
b. Fragaar: Statens Andel ($\frac{7}{10}$) heraf		0	
B. 1. a. 2. Udgifter ved Børneværnsforanstaltninger overfor Børn, for hvem Staten yder fuld Refusion i H. t. §§ 18, Stk. 2, 20, Stk. 4, 64, Stk. 1, Nr. 3 d, og 65 samt § 335, Stk. 2			
		214.00	
b. Fragaar:			
1. Forskudsvis udb. Overøvrighedsbidr. og Ref. fra bidragspl.			
		0	
2. Refusion fra Udlandet . . .			
		0	
	<hr/>	0	
c. Fragaar:			
Fuld Statsref. af Resten			
	214.00		
	<hr/>	214.00	
Overføres	0	50.549.78	50.000.00

	Regnskab		Budget	
	Kr.	Kr.	Kr.	
	Overført	0	50.549.78	50.000.00
3.	Udgifter ved Børneværnsforanstaltninger overfor Børn, for hvem <i>Staten</i> i H. t. Overgangsbestemmelsen i § 330, Stk. 2, Nr. 3, ref. Opholdskommunens Andel:	0		
	a. Udgift	0		
	b. Fragaar: Forskudsvis udbetalte Overøvrighedsbidr. og Ref. fra bidragspligtige	0		
		0		
	c. Fragaar: Statsrefusion $\frac{3}{10}$	0	0	0
		0		
b.	Udgifter, som er Genstand for mellemkommunal Refusion m. v.:			
1.	Udgifter ved Børneværnsforanstaltninger over for Børn, der <i>har</i> dansk Indfødsret, og hvor en <i>Kommune</i> bærer Opholdskommunens Andel:			
	a. Børns Anbr. udenf. deres Hjem (§§ 113, Stk. 2, 130-150 og 171, jfr. § 58, Stk. 2)	26.754.52		
	b. Forebyggende Foranstaltninger (§ 291, jfr. § 123, Stk. 2, og § 128, Stk. 2, jfr. § 58, Stk. 2)	0		
		26.754.52		
	c. Fragaar: Forskudsvis udbetalte Overøvrighedsbidrag og Ref. fra bidragspl.	2.805.19		
		23.949.33		
B. 1. b. 2.	Udgifter ved Børneværnsforanstaltninger overfor Børn, der ikke har dansk Indfødsret, og som ikke har Ret til vedvarende Forsørgelse eller Forsørgelsesbevis, men for hvem Kommunen i H. t. Socialministeriets Bestemmelse faar mellemkommunal Ref. m. v. for $\frac{7}{10}$ af Udgifterne:			
	a. Udgift	0		
	b. Fragaar: Ref. fra understøttede eller fra forsørgelses- eller bidragspligtige	0		
		0	23.949.33	22.000.00
2. a.	Forskudsvis udbetalte Underholdsbidrag m. v. til Børn uden for Ægteskab (§§ 182-208 og 235-36):			
	Overføres	74.499.11	72.000.00	

		Regnskab		Budget
		Kr.	Kr.	Kr.
	Overført		74.499.11	72.000.00
1.	Bidragpligtige med Bopæl i Kommunen	8.079.50		
	Refusion fra bidragspl.	5.942.68		
			2.136.82	
2.	Bidragspl. med bekendt Bopæl i andre Kommuner	19.147.20		
	Refusion fra bidragspl.	12.953.54		
			6.193.66	
3.	Bidragspl., forgæves efterl.		÷ 367.19	
4.	— udvandrede og døde	12.699.87		
	Refusion fra bidragspl.	336.00		
			12.363.87	
			20.327.16	
b.	Udbetalte Bidrag i Tilfælde, hvor flere ved Faderskabssagen er anset som bidragpligtige (§ 30 i Lov Nr. 131 af 7. Maj 1937 om Børn uden for Ægteskab)		336.00	
	I alt (a + b)		20.663.16	
	Fragaar: Fuld Statsrefusion		20.663.16	
			0	0
3.	Forskudsvis udbetalte Underholdsbidrag m.v. til Børn i Ægteskab (§§ 209—218 og 237):			
a.	Bidragspl. med Bopæl i Komm.	5.917.09		
	Refusion fra bidragspl.	4.751.06		
			1.166.03	
b.	Bidragpligtige med bekendt Bopæl i andre Kommuner	8.849.58		
	Refusion fra bidragspl.	1.937.12		
			6.912.46	
c.	Bidragspl., forgæves efterlyste		62.00	
d.	— udvandrede og døde	558.00		
	Refusion fra bidragspl.	406.20		
			151.80	
			8.292.29	
	Fragaar: Fuld Statsrefusion		8.292.29	
			0	0
4.	Bidrag til Børn af Enker og Enkemænd samt til forældreløse Børn (§§ 219—230):			
a.	Bidrag til Børn af Enker (§ 219)	7.635.82		
b.	Underst. til Enkemænd med Børn (§ 224)	744.30		
c.	Bidrag til forældreløse Børn (§ 229)	0		
			8.380.12	
	Fragaar: Statstilskud, $\frac{4}{7}$ heraf	4.788.64		
			3.591.48	7.300.00
			Overføres	78.090.59
				79.300.00

	Regnskab		Budget
	Kr.	Kr.	Kr.
Overført		78.090.59	79.300.00
C. Hjælp i særlige Tilfælde (Særhjælp) (§§ 231-291) m.v.:			
1. Udgifter, som er Genstand for Statsrefusion:			
a. Forskudsvis Udbetaling af Statens Udgifter til sindssyge, aandssvage, Epileptikere, vanføre eller lemlæstede, talelidende, blinde og døvstumme inden deres Optagelse paa Anstalt og i Anledning af deres Udskrivning derfra (§§ 69—70):			
1. Sindssyge	893.35		
2. Aandssvage	0		
3. Epileptikere	174.15		
4. Vanføre eller lemlæstede	0		
5. Talelidende	0		
6. Blinde	0		
7. Døve	0		
	1.067.50		
8. Fragaar: Refusion fra understøttede eller fra forsørgelses- eller bidragspligtige . . .	0		
	1.067.50		
9. Fragaar: Fuld Statsrefusion af Resten . .	1.067.50		
	0		
b. Offentlig eller vederlagsfri Behandling af Tuberkulose, epidemiske, smitsomme eller veneriske Sygdomme (§ 269, § 262, Stk. 3, 2. Pkt., Lov af 12. Marts 1918, Lov Nr. 138 af 10. Maj 1915, Lov Nr. 81 af 30. Marts 1906).			
	0		
Fragaar: Statsrefusion i H. t. Lov Nr. 137 af 2. Maj 1934, jfr. Bekg. af 31. Marts 1936			
	0		
	0		
c. 1. Hjælp til Militærpersoner (§ 281) 59.434.83			
Fragaar: Statstilskud, $\frac{4}{7}$ heraf . 33.962.76			
	25.472.07		
2. Midlertidig Hjælp (Cirkulærer af 18. Maj, 25. August og 27. Oktober 1945 fra Ministeriet for særlige Anliggender, jfr. Arbejds- og Socialministeriets Cirkulære af 26. Januar 1946)			
	0		
Fragaar: Statsrefusion, $\frac{4}{7}$ heraf . 0			
	0		
Overføres	25.472.07	78.090.59	79.300.00

	Overført	Regnskab		Budget
		Kr.	Kr.	Kr.
		25.472.07	78.090.59	79.300.00
3. Hjælp i Anledning af krigsmæssige Begivenheder (§ 281 A) . . .	11.602.75			
Fragaar: Fuld Statsrefusion . . .	11.602.75			
		0		
2. Hjælp til Personer, som er indkaldt til Civilbeskyttelsestjeneste (Arbejds- og Socialministeriets Bekg. af 9. Juli 1940)	0			
Fragaar: Statstilskud, $\frac{4}{7}$ af det samlede Beløb	0			
		0		
d. Hjælp til forliste Søfolk (§ 283)	0			
Fragaar: Statsref. (hele Beløbet)	0			
		0		
e. Offentlig Skolebespisning m. m. (§§ 285—288)	0			
Fragaar: Statens Tilskud (§ 288, Stk. 2)	0			
		0		
f. Mælkehjælp i H. t. Lov Nr. 362 af 4. Juli 1946	9.635.80			
Fragaar: Statstilskud, $\frac{2}{3}$	6.423.87			
		3.211.93		
			28.684.00	35.200.00
2. Udgifter, som er Genstand for mellemkomm. Refusion m. v.:				
a. Jordmoderhjælp (§§ 231—232)	152.50			
Fragaar: Ref. fra betalingspligtige (§ 232, Stk. 2)	0			
		152.50		
b. Optagelse paa Sygehus eller kommunalt Fødehjem (§ 234)	807.00			
Fragaar: Ref. fra betalingspligtige	130.00			
		677.00		
c. Hjælp til fødende Arbejdersker, jfr. Fabrikloven af 29. April 1913 § 29, Stk. 1, og Bageriloven af 9. Juni 1920 § 11, Stk. 1 (§ 238)		0		
d. Hjælp til Sødmælk til ammende Mødre (§ 239)		486.74		
e. Fortsat Sygekassehjælp (§§ 241—246)		2.299.95		
f. Hjælp til kronisk syge (§§ 247—250)		24.186.15		
Hjælp til livsvigtige Præparater (§ 250)		0		
g. Sindssyge og deres Familier (§§ 252—253)		0		
h. Aandssvage (§ 254)		0		
i. Epileptikere (§ 255)		0		
Overføres		27.802.34	106.774.59	114.500.00

	Regnskab		Budget
	Kr.	Kr.	Kr.
Overført	27.802.34	106.774.59	114.500.00
k. Vanføre eller lemlæstede (§ 256)	83.93		
l. Talelidende (§ 257)	0		
m. Blinde og deres Familier (§§ 258—259)	0		
n. Døve (§§ 260—261)	0		
o. Forsorg i Anledning af Tuberkulose, Lupus, Kræftsaar, Kræftsvulster eller andre ondartede Svulster for Pat. med deres Familier (§§ 262-265)	75.00		
p. Udgifter til Kur og Pleje ved Behandling af Fnat (§ 269, jfr. § 64, Stk. 2, Nr. 2, 2. Pkt., og Lov Nr. 138 af 10. Maj 1915 § 35)	28.00		
q. Midlertidig Hjælp (§ 270)	0		
r. Lægehjælp og i visse Tilfælde Tandlægebe- handling (§ 271)	1.347.40		
s. Medicin m. v. (§ 272)	833.10		
t. Kommunal Sygepleje (§ 274):			
1. <i>alene</i> til trængende (§ 274, Stk. 1)	0		
2. <i>saavel</i> til trængende <i>som</i> til ikke trængende (§ 274, Stk. 4)	2.800.00		
	<u>2.800.00</u>		
u. Rejseudgifter til Rigshospitalet (§ 275)	100.00		
v. Hjælp i Anledning af Ulykkestilfælde (§ 276)	287.06		
w. Hjælp i Anledning af Hustrus Indlæggelse paa Sygehus (§ 277)	0		
x. Begravelse (§ 278)	2.148.15		
y. Hjælp til Stifbørn (§ 280)	0		
z. Læge-, Sygehus- samt Jordemoderkørsel til trængende (§ 291, jfr. § 334, 14)	1.717.00		
	<u>37.221.98</u>		
		37.221.98	40.300.00
3. Forskud paa Invaliderenter, Aldersrenter og midlertidig Hjælp til Børn af Enker og Enke- mænd samt til forældreløse Børn, overført fra Afgrensningskonto til Særhjælp, jfr. Folkeforsik- ringslovens § 58 og Forsorgslovens § 227:			
1. Forskud paa Invaliderente	4.819.03		
2. — « Aldersrente	0		
3. Midlertidig Hjælp til Enkebørn m. fl.	0		
	<u>4.819.03</u>		
		4.819.03	1.200.00
4. Udgifter, som ikke er Genstand for Refusion fra Staten eller Refusionsforbundet m. v.:			
a. Hjælp til husvilde (§ 279)	0		
b. Forbigaaende og uforudseelige Trangstilfælde (§§ 289—290)	64.40		
	<u>64.40</u>		
		64.40	1.000.00
Overføres	148.880.00	157.000.00	

	Regnskab	Budget
	Kr.	Kr.
Overført	148.880.00	157.000.00
5. Kontingenthjælp:		
1. Hjælp til Betaling af Sygekassekontingent og Invalidepræmie (F. F. § 15, Stk. 2), saafremt Hjælpen er ydet som Særhjælp	827.25	
2. Hjælp til Betaling af Sygekassekontingent og Invalidepræmie (F. F. § 15, Stk. 2), saafremt Hjælpen er ydet som Kommunchjælp <i>uden</i> Tab af Valgret	1.906.75	
3. Hjælp til Betaling af Sygekassekontingent og Invalidepræmie (F. F. § 15, Stk. 2), saafremt Hjælpen er ydet som Kommunchjælp <i>med</i> Tab af Valgret	115.60	
4. Hjælp til Betaling af Medlemsbidrag til Arbejdsløshedsk. og Fortsættelsesk. (A.L. § 13, Stk. 5) saafremt Hjælpen er ydet som Særhj.	235.50	
5. Hjælp til Betaling af Medlemsbidrag til Arbejdsløshedskassen og Fortsættelseskassen (A. L. § 13, Stk. 5), saafremt Hjælpen er ydet som Kommunchjælp <i>uden</i> Tab af Valgret	1.525.05	
6. Hjælp til Betaling af Medlemsbidrag til Arbejdsløshedskassen og Fortsættelseskassen (A. L. § 13, Stk. 5), saafremt Hjælpen er ydet som Kommunchjælp <i>med</i> Tab af Valgret	104.20	
	4.714.35	6.200.00
D. Kommunchjælp (§§ 292—308):		
1. Kommunchj. <i>uden</i> Tab af Valgret og Valgbarhed:		
a. Kommunchjælp, § 293, 1	1.589.71	
b. — § 293, 3	1.800.83	
c. — § 297	57.042.98	
d. Anden Kommunchjælp, § 292	8.074.50	
	68.508.02	
Fragaar:		
Refusion fra understøttede eller fra forsørgelses- eller bidragspligtige	3.755.34	
	64.752.68	90.000.00
2. Kommunchjælp <i>med</i> Tab af Valgret og Valgbarhed:		
a. Kommunchjælp, § 297	6.835.92	
b. Anden Kommunchjælp, § 292	1.729.50	
	8.565.42	
Overføres	8.565.42	218.347.03
		253.200.00

	Regnskab	Budget
	Kr.	Kr.
Overført	8.565.42	218.347.03
	253.200.00	

Fragaar:

Refusion fra understøttede eller fra forsørgelses- eller bidragspligtige	215.00		
		8.350.42	11.000.00

E. Fattighjælp (§§ 309—324):

a. Kontant Understøttelse	0		
b. Naturalier, Beklædning m. v.	330.35		
c. Husleje	0		
d. Ophold paa Arbejdsanstalt	3.818.50		
e. Ophold paa Afvænningshjem	122.95		
		4.271.80	

Fragaar:

Refusion fra understøttede eller fra forsørgelses- eller bidragspligtige	0		
		4.271.80	6.000.00

F. Hjælp til Udlændinge (§§ 17—21), islandske Statsborgere (§ 335, Stk. 2) og visse danske Statsborgere (§ 24, Stk. 3 m. v.):

- Udlændinge med vedvarende Forsørgelsesret eller med Forsørgelsesbevis (§ 17, Stk. 2, § 18, Stk. 1 og Stk. 2, 3. Pkt., og § 20, Stk. 2 og 3) islandske Statsborgere (§ 335, Stk. 2, 2. Pkt., første Sætning) samt andre Udlændinge, for hvem Udgifterne i H. t. Socialministeriets Bestemmelse refunderes med $\frac{7}{10}$ af Statskassen 8.236.64

Fragaar:

Refusion fra understøttede eller fra forsørgelses- eller bidragspligtige	108.00		
Refusion fra Udlandet	1.187.89		
		1.295.89	
			6.940.75

- Udlændinge, for hvem Staten yder fuld Refusion i Henhold til § 18, Stk. 2, 2. Pkt., og § 20, Stk. 4, islandske Statsborgere, som ankommer her til Landet som trængende (§ 335, Stk. 2, Slutn.) samt Personer med dansk Indfødsret,

Overføres	6.940.75	230.969.25	270.200.00
-----------	----------	------------	------------

		Regnskab	Budget
		Kr.	Kr.
Overført		6.940.75	270.200.00
der forsørgeres i H. t. Lov af 9. Marts 1872 om Udstedelse af ekstraordinære Hjemstedsbeviser og Lov Nr. 104 af 24. Juli 1880, eller som er hjemsendt fra Udlandet til Forsørgelse i en Kommune her i Landet (§ 24, Stk. 3, 2. Pkt.)	0		
Fragaar: Refusion fra understøttede eller fra forsørgelses- eller bidragspligtige	0		
Refusion fra Udlandet	0		
	0	0	
3. Midlertidig Hjælp til Udlændinge, der ikke har vedvarende Forsørgelsesret eller Forsørgelsesbevis, men for hvem Kommunen i H. t. Socialministeriets Bestemmelse faar mellemkomm. Ref. ($\frac{7}{10}$)	0		
Fragaar: Refusion fra understøttede eller fra forsørgelses- eller bidragspligtige	0		
	0	0	
		6.940.75	
Fragaar Statsrefusion:			
$\frac{7}{10}$ af Restbeløbet under 1	4.858.53		
hele Restbeløbet under 2	0		
	4.858.53	2.082.22	3.500.00
G. Hjælp til Danske i Udlandet (§ 24, Stk. 2)	1.412.13		
Fragaar: Refusion fra understøttede eller fra forsørgelses- eller bidragspligtige	0		
	1.412.13	1.412.13	1.400.00
H. Refusioner til og fra andre Kommuner af den retlige Opholdskommunes Andel:			
1. Udbetalte Refusioner	1.780.63		
2. Modtagne Refusioner	2.600.21		
3. Modt. Refusioner f. Tiden før $\frac{1}{10}$ 1933	228.92		
	2 829.13	÷ 1.048.50	÷ 500.00
I. Bornholms Amts Arbejds- og Tvangsarbejdsanstalt (§ 36):			
1. Lønninger og Tilskud til Pensionsfond:			
a. Lønninger	14.636.56		
b. Tilskud til Pensionsfond og direkte udbetalte Pensioner	540.00		
	15.176.56		
Overføres	15.176.56	233.415.10	274.600.00

		Regnskab		Budget
		Kr.	Kr.	Kr.
	Overført	15.176.56	233.415.10	274.600.00
2.	Brændsel og Belysning	2.387.09		
3.	Forplejning	8.123.63		
4.	Læge og Medicin	40.60		
5.	Vask og Rengøring	636.62		
6.	Andre Udgifter	972.91		
7.	Indkøb af Materialer til Arbejdsafdelingen	0		
8.	Vedligeholdelse:			
	a. Anstaltens Inventar	569.44		
	b. Bygninger	11.560.14		
	÷ overf. Krigsskaderep.	11.316.27		
		<u>243.87</u>		
	c. Landbrugets Inventar	2.645.62		
		<u>3.458.93</u>		
9.	Forrentning:			
	5 % p. a. af Kr. 100.000.00	5.000.00		
	4 % af Kr. 12.600 i 1/2 Aar (Ombygn.)	252.00		
	4 — » » 11.760 i 1/2 »	235.20		
		<u>5.487.20</u>		
10.	Afskrivning:			
	1 % af Kr. 40.000.00	400.00		
	5 — » » 33.600.00	1.680.00		
		<u>2.080.00</u>		
11.	Skatter og Afgifter	1.173.32		
12.	Flidsgodtgørelse	573.00		
13.	Indkøb af Foderstoffer, Frø, Kunstgødning m. m.	4.613.89		
14.	Leje af Jord fra »Søndervang«	1.900.00		
		<u>46.623.75</u>		
15.	Fragaar Indtægter:			
	a. Salg af Mælk og Fløde	10.838.15		
	b. do. Kreaturer	5.925.66		
	Erstatn. for do.	900.00		
	Overført fra 1945—46 til			
	Indkøb af Hest	2.600.00		
		<u>9.425.66</u>		
	÷ Køb af 1 Ko	400.00		
	Køb af 2 Heste	3.200.00		
		<u>3.600.00</u>		
		<u>5.825.66</u>		
	Overføres	16.663.81	46.623.75	233.415.10
			274.600.00	

		Regnskab		Budget
		Kr.	Kr.	Kr.
	Overført	16.663.81	46.623.75	233.415.10
c.	Salg af Haveprodukter	2.009.00		
d.	do. Brænde	0		
e.	do. Brødkorn	1.404.66		
f.	Andre Indtægter, herunder Kørsel	3.546.29		
		<u>23.623.76</u>		
16.	Takstmæssig Betaling for Ophold:			
	2022 Belægningsd. à Kr. 3,50	7.077.00		
	Refusion fra Amtsrepartitionsfonden	15.922.99		
			<u>46.623.75</u>	
				0
				0
<i>K. Det kommunale Optagelseshjem for Børn (§ 35)</i>				
				0
				0
<i>L. Det kommunale Fødehjem (§ 37)</i>				
				0
				0
<i>M. Mellekommunal Refusion:</i>				
1.	Efter Regnskabsuddrag II vedrørende mellemkommunal Refusion m. v. udgør de af Kommunen i Regnskabsåret i Henhold til Forsorgsloven afholdte Udgifter, som er Genstand for mellemkommunal Refusion		60.094.21	
2.	Den Kommune i H. t. Forsorgslovens § 77 paahvilende Andel af Refusionsforbundets Udgifter forventes at ville udgøre		75.000.00	
3.	Der tilkommer herefter Kommunen fra Refusionsforbundet		0	
	eller			
	Det paahviler herefter Kommunen at udrede til Refusionsforbundet			
			<u>14.905.79</u>	29.400.00
				<u>248.320.89</u>
				304.000.00
4.	Mindreudgift (fradrages) i Forhold til det i forrige Regnskabsaar optagne Beløb		14.614.00	0
			<u>233.706.89</u>	<u>304.000.00</u>

Anm.

De samlede Udgifter i H. t. Forsorgsloven (Konto XII) udgør 233.706.89
 Fragaar: Tilskud fra den fælleskommunale Udligningsfond (Konto VI) 39.933.00
 Kommunens virkelige Udgift 193.773.89

	Regnskab	Budget
	Kr.	Kr.
Bilag 18. Konto XIII. Udgifter i Henhold til Lov om Folke-		
forsikring af 7/5 1937.		
A. Udgifter angaaende Sygeforsikring for ubemidlede (§§ 2—30):		
1. Fribefordring (§ 17)	3.339.75	
Fragaar: Godtgørelse fra Sygekasser, Kontrolafgift m. v.	0	
	3.339.75	
2. Den Kommunen paahvilende Andel af Kom- munernes Udgifter i Henhold til Folkeforsikrings- lovens § 13, Stk. 3, jfr. § 7, Stk. 3 (visse kroniske syge med indskrænket Arbejdsførhed), § 13, Stk. 4, jfr. § 19, Stk. 1, Nr. 4—5, samt Stk. 2, (ang. Barselhjælp og Barselhvile) og § 74, Stk. 2, jfr. § 13, Stk. 3. (Overgangsbestemmelse vedrørende Personer, der ved Lovens Ikrafttræden er fyldt 40 Aar, og som optages som nydende Medlemmer i en Sygekasse)	5.380.00	
Merudgift (tillægges) eller Mindreudgift (fradrages) ifølge det i forrige Regnskabsaar optagne Beløb	0	
	8.719.75	9.500.00
B. Udgifter angaaende Invalidere (§§ 36—85):		
1. Invalidere:		
a. Invalidere (Grundbeløb).		
1. 1/4—30/6 1946 (§ 39, jfr. §§ 41, 73 og 85)	30.764.81	
2. 1/7 46—31/3 47 (§ 39, jfr. §§ 41, 73 og 85)	140.933.85	
b. Tillæg for Invaliditet.		
1. 1/4—30/6 1946 (§ 40, Stk. 1)	5.938.11	
2. 1/7 46—31/3 47 (§ 40, Stk. 2)	27.781.50	
c. Tillæg for Hjælpeløshed.		
1. 1/4—30/6 1946 (§ 40, Stk. 2)	744.75	
2. 1/7 46—31/3 47 (§ 40, Stk. 3)	4.470.84	
d. Børnetillæg.		
1. 1/4—30/6 1946 (§ 40, Stk. 4)	1.346.02	
2. 1/7 46—31/3 47 (§ 40, Stk. 5)	6.599.31	
e. Ægteskabstillæg iflg. § 40, Stk. 6 (1/7 46—31/3 47)		
	12.638.18	
f. Brændselshjælp iflg. § 40, Stk. 7 (1/7 46—31/3 47)		
	6.777.15	
g. Beklædningshjælp iflg. § 40, Stk. 8 (1/7 46—31/3 47)		
	13.047.50	
h. Personligt Tillæg.		
1. 1/4—30/6 1946 (§ 40, Stk. 5)	3.132.80	
2. 1/7 46—31/3 47 (§ 40, Stk. 9)	10.654.22	
i. Særligt supplerende Tillæg til tidligere Invalide- rentenydere iflg. § 73, Stk. 2 (1/4—30/6 1946)		
	0	
	Overføres 264.829.04	8.719.75 9.500.00

	Regnskab		Budget
	Kr.	Kr.	Kr.
Overført	264.829.04	8.719.75	9.500.00
k. Midlertidigt Tillæg iflg. Lov Nr. 601 af 21/12 1945	7.522.50		
2. Sygehjælp m. v. ifl. Lovens § 79.			
a. 1/4—30/6 1946	967.65		
b. 1/7 46—31/3 47	5.616.99		
3. Samlet Udgift vedrørende Konti B. 1—2, som re-			
funderes med 6/7 af Invalideforsikringsfonden . . .	278.936.18		
4. a. Tillæg til blinde Invalider (§ 62,			
Stk. 1, 2. Punkt)	1.984.50		
b. Lægeerklæringer ved Indgivelse af			
Begæring (§ 46, Stk. 3)	420.00		
c. Samlet Udgift vedrørende Konti B. 4. a—b,			
som er Genstand for fuld Refusion fra Invali-			
deforsikringsfonden	2.404.50		
	<u>281.340.68</u>		
5. Fragaar:			
a. 6/7 Refusion fra Invalideforsikrings-			
fonden af de under B. 3 omhand-			
lede Udgifter	239.088.15		
b. Fuld Refusion fra Fonden af de			
under B. 4. c. omhandlede Udgifter	2.404.50		
	<u>241.492.65</u>		
	39.848.03		
	<u>39.848.03</u>		
		36.200.00	
C. Udgifter angaaende Aldersrente:			
A. Perioden 1. April—30. Juni 1946:			
1. Aldersrenter:			
a. Aldersrenter (§ 39, jfr. §§ 41, 73 og 85)	175.194.38		
b. Tillæg til efterlevende Ægtefælle			
(§ 39, Stk. 4, Punkt 3.)	228.00		
c. Tillæg for Invaliditet (§ 40, Stk. 1)	2.006.99		
d. Tillæg for Hjælpeløshed (§ 40, Stk. 2)	356.25		
e. Tillæg for Børn (§ 40, Stk. 4)	102.00		
f. Personligt Tillæg (§ 40, Stk. 5)	2.554.23		
g. Tillæg til blinde Aldersrentenydere			
(§ 62, Stk. 1, 4. Pkt.)	47.25		
h. Tillæg til »tidligere« Aldersrente-			
nydere (§ 73, Stk. 1) eller særligt			
supplerende Tillæg til »tidligere« In-			
validerentenydere (§ 73, Stk. 2)	1.501.00		
	<u>181.990.10</u>		
Overføres	181.990.10	48.567.78	45.700.00

	Regnskab		Budget
	Kr.	Kr.	Kr.
Overført	181.990.10	48.567.78	45.700.00
i. Huslejetilskud til Aldersrentenydere (Lov Nr. 122 af 7. Maj 1937 § 32, jfr. Lov Nr. 173 af 30. Marts 1946)	30.00		
k. Midlertidigt Tillæg (Lov Nr. 601 af 21/12 1945)	37.595.00		
		37.625.00	
2. Sygehjælp m. v. iflg. Lovens § 79		746.20	
3. Takstmæssig Betalings samt Udgifter til Lommepenge m. v. for Aldersrentenyderes Ophold paa Kommu- nens Alderdomshjem (§ 54, Stk. 2, jfr. Konto XIII C 8 r 1):			
a. 1666 Plejedage à Kr. 5.50	9.163.00		
b. 462 Sygedage » » 6.00	2.772.00		
c. Ugepenge m. v.	355.00		
		12.290.00	
4. Takstmæssig Betalings samt Udgifter til Lommepenge m. v. for Aldersrentenyderes Ophold paa andre Kommuners Alderdomshjem (§ 54, Stk. 2)		0	
		Ialt 232.651.30	
5. Fragaar:			
a. Indbetalinger fra Aldersrentenydere i Henhold til § 54, Stk. 3	23.41		
		23.41	
Samlet Udgift i Tiden fra 1. April til 30. Juni 1946	232.627.89		
B. Perioden 1. Juli 1946—31. Marts 1947.			
1. Aldersrenter:			
a. Aldersrente (§ 39, jfr. §§ 41 og 85)	709.746.13		
b. Ventetillæg (§ 40, Stk. 1)	16.854.00		
c. Tillæg til efterlevende Ægtefælle (§ 40, Stk. 1, sidste Punkt)	501.25		
d. Tillæg for Invaliditet (§ 40, Stk. 2)	8.281.01		
e. Tillæg for Hjælpeløshed (§ 40, Stk. 3)	1.710.00		
f. Børnetillæg (§ 40, Stk. 5)	683.00		
g. Ægteskabstillæg (§ 40, Stk. 6)	7.399.50		
h. Brændselshjælp (§ 40, Stk. 7)	37.652.78		
i. Hjælp til Beklædning (§ 40, Stk. 8)	66.990.00		
k. Personligt Tillæg (§ 40, Stk. 9)	29.146.21		
l. Tillæg til blinde Aldersrentemodta- gere (§ 62, Stk. 1, sidste Punkt)	285.00		
m. Huslejetilskud til Aldersrentemodta-			
Overføres	879.248 88	48.567.78	45.700.00

	Regnskab	Budget
	Kr.	Kr.
Overført 879.248.88	48.567.78	45.700.00
gere (Lov Nr. 122 af 7. Maj 1937 § 32, jfr. Lov Nr. 173 af 30. Marts 1946)	0	
	879.248.88	
2. Sygehjælp m. v. iflg. Lovens § 79	7.479.74	
3. Takstmæssig Betaling samt Udgifter til Lomme- penge m. v. for Aldersrentemodtageres Ophold paa Kommunens Alderdomshjem (§ 54, Stk. 2; jfr. Konto XIII C. 8. r. 1):		
a. 4932 Plejedage à Kr. 5.50	27.126.00	
b. 1381 Sygedage à » 6.00	8.286.00	
c. Ugepenge m. v.	2.708.15	
	38.120.15	
4. Takstmæssig Betaling samt Udgifter til Lomme- penge m. v. for Aldersrentemodtageres Ophold paa andre Kommuners Alderdomshjem eller paa god- kendte private Alderdomshjem (§ 54, Stk. 2)	927.00	
5. Fragaar:	Ialt 925.775.77	
Indbetalinger fra Aldersrentemodtagere i H. t. § 54, Stk. 3	300.37	
Samlet Udgift i Tiden fra 1. Juli 1946 til 31. Marts 1947	925.475.40	
Udgift for hele Finansaaret (Konto XIII C. A. + B.)	1.158.103.29	
6. Det Beløb, der kan anmeldes som Aldersrenteud- gift vedr. Boliger for Aldersrentemodtagere (§ 40, Stk. 6, efter $\frac{1}{7}$ 1946 Stk. 10) udgør. jfr. Konto XIII C. 10. k. 2	4.012.00	
7. Fragaar:	1.162.115.29	
Tilbagebetaling af uretmæssig oppebaaren Alders- rente vedrørende Tiden <i>efter</i> 1. Oktober 1933	17.808.55	
	1.144.306.74	
8. Fragaar: Refusion fra Statskassen $\frac{4}{7}$	653.889.57	
Til Rest	490.417.17	
9. a. Kommunens Andel ($\frac{5}{12}$) af tilbage- betalt uretmæssig oppebaaren Al- dersrente vedrørende Tiden før 1. Oktober 1933	0	
b. Indtægt i H. t. Lovens § 83, Stk. 2, jfr. Stk. 5	78.00	
	78.00	
	490.339.17	469.100.00
Overføres	538.906.95	514.800.00

	Regnskab		Budget
	Kr.	Kr.	Kr.
	Overført	538.906.95	514.800.00
8. Alderdomshjemmets Drift:			
a. Lønninger	24.823.97		
b. Lægehonorarer	2.133.76		
c. Tilsk. til Pensionsf. og direkte udbet. Pensioner	772.00		
d. Forsikringer, Skatter, Afgifter m. v.	4.110.18		
e. Ugepenge til Rentenydere	0		
f. Barbering og Klipping	914.45		
g. Husholdningen a Kr. 2,00 pr. Dag	26.318.28		
h. Medicin og Bandager	3.070.74		
i. Ekstravagter	0		
k. Renholdelse og Vask	5.313.19		
l. Beklædning	174.15		
m. Brændsel og Belysning	13.184.14		
n. Vedligeholdelse af Bygninger og Inventar	1.112.36		
o. Andre Udgifter:			
1. Andre Udgifter ved Hjemmet	1.735.09		
2. Fragt- og Transportudgifter	991.17		
3. Leje af Kochs Pension	14.250.00		
4. Udgifter ved Flytning	489.83		
	<u>17.466.09</u>		
p. Forrentning (5 % af Kr. 323.843.74)	16.192.19		
q. Afskrivning (1½ % af Kr. 480.898.66)	7.213.48		
	<u>122.798.98</u>		
r. Fragaar: Indtægter v. Alderdomshjemmets Drift:			
1. Takstmæssig Betaling i H. t. Lovens § 54, Stk. 2 (specificeret efter Antallet af Plejedage, Ekstraudgifter m. v.) jfr. Konto XIII C. 3.			
a. For i alt 6598 Plejedage	36.289.00		
b. » » 1843 Sygedage	11.058.00		
c. Ugepenge	0		
d. Ekstravagter	0		
e. Bandager og kunstige Lemmer	0		
	<u>47.347.00</u>		
2. Andre Indtægter (herunder Indbetalinger i H. t. Lovens § 54, Stk. 4)	0		
	<u>47.347.00</u>		
		<u>75.451.98</u>	<u>59.000.00</u>
9. Tilskud til Aldersrentenyderes Ophold paa fremmede Kommuners Alderdomshjem eller private Alderdomshjem		782.28	0
10. Drift af Aldersrenteboliger (§ 40, Stk. 6):			
a. Forrentning og Amortisation	11.189.35		
	<u>11.189.35</u>		
Overføres	11.189.35	615.141.21	573.800.00

	Regnskab Kr.	Kr.	Budget Kr.
Bilag 19. Konto XIV. Udgifter i H. t. Lov om Arbejdsanvisning og Arbejdsløshedsforsikring m. m. af 14/4 1937 m. fl. Love.			
A. Den Kommunen paahvilende Andel af Statstilskud til Arbejdsløsheds-kasser og Fortsættelses-kasser i Henhold til Arbejdsløshedslovens § 13, jfr. § 19 for forrige Regnskabsaar		61.226.00	50.000.00
B. Udgifter ved Drift af Arbejdsanvisningskontoret i H. t. Lov af 20. Maj 1933, jfr. Lovbkg. Nr. 339 af 29. Juli 1942:			
Udbetalt til Kontorets Drift	42.589.87		
Mindreindtægt (tillægges) i Forhold til den i forrige Regnskabsaar beregnede Refusion	130.73		
	42.720.60		
Fragaar:			
Refusion fra Staten	21.682.11		
— » Udligningsfonden	10.841.05		
— » Amtsfonden	5.420.52		
— » — til Pensionering	800.00		
	38.743.68		
		3.976.92	
Revision og Kasseeftersyn		120.00	
		4.096.92	5.225.00
C. Uddannelseskursus for arbejdsløse	0		
Fragaar: Tilskud fra Arbejdsløshedsf.	0		
	0	0	0
D. Udgifter i H. t. Lov Nr. 591 af 11. November 1940 om Ungdomsleje		0	0
E. Udgifter i H. t. Lov Nr. 284 af 30. Juni 1941 om Iværksættelse af off. Arbejder og Beskæftigelse af arbejdsløse:			
Anlæg af Sportsplads:			
Anvendt i 1946—47	19.898.80		
Overført fra 1945—46	9.881.32		
	10.017.48		
Overført til 1947—48	10.017.48		
	0		
Overføres	0	65.322.92	55.225.00

	Overført	Regnskab Kr.	Budget Kr.
Anlæg af Kolonihaver ved »Saga«:			
Overført fra 1945—46	4.426,32		
Anvendt i 1946—47	199,34		
Overført til 1947—48	4.226,98		
	<u>4.426,32</u>		
		0	
Kolonihaveanlæg øst for Jernbanen:			
Anvendt 1946—47	21.312,45		
Overført til 1947—48	6.312,45		
	<u>15.000,00</u>		15.000,00
Anlæg af Kloak i Strandv. nordre Del:			
Overført fra 1945—46	13.215,93		
Overført til 1947—48	13.215,93		
	<u>0</u>		
		15.000,00	
F. Udgifter i H. t. Lov om Tilskud fra den fælleskommunale Udligningsfond til visse kommunale Arbejder		0	0
G. Tilskud til Fiskernes Understøttelseskasse		0	0
H. Andel i Købstadkommunernes Arbejdsgiverbidrag til Arbejdsløshedsfonden		1.748,19	1.800,00
J. Udgifter til Hjælp til trængende til Indkøb af Oksekød, Hestekød, Fjerkræ, Flæsk, Svinekød, Fisk og Klipfisk i H. t. Lovanordning		11.839,68	
Tilskud fra Socialministeriet		11.839,68	
		<u>0</u>	200,00
K. Udgifter til Hjælp til trængende til Indk. af Sødmælk i H. t. Lovanordning		9.744,26	
Tilskud fra Socialministeriet		9.743,56	
		<u>0,70</u>	200,00
L. Udgifter til Hjælp til trængende til Indkøb af Smør i H. t. Lovanordning		8.433,66	
Tilskud fra Socialministeriet		8.433,66	
		<u>0</u>	175,00
M. Udgifter til Hjælp til mindrebedemlede til Indkøb af Levertranpræparater i H. t. Lovanordning		0	1.000,00
		<u>82.071,81</u>	<u>73.600,00</u>

Bilag 20. Konto XV. Skolevæsenet.**A. Udgifter vedrørende kommunale Skoler:**

1. a. 1. De i Lærerlønningsloven af 28. April 1931 normerede Lønninger, heri indbefattet indeholdte Pensionsbidrag og Boligfradrag m.v.: Gymnasier og købstadordnede Skoler:

a. Grundløn	119.455.77		
b. Alderstillæg	24.568.31		
c. Alm. pensg. Tillæg	39.231.32		
d. Personlige, ikke pensg. Tillæg	1.422.50		
e. Reguleringstillæg	72.551.11		
f. Stedstillæg	13.861.05		
g. Børnetillæg	1.270.62		
h. Øre-Difference	÷ 0.10		
		272.360.58	

2. Vederlag for særlige Hverv:

a. Tilsyn med Oversiddere ¹⁾	405.00		
b. Latinundervisning	432.00		
c. Inspektion i Skolegaarden	450.00		
		1.287.00	

b. Kommunale Løntillæg ud over de i Lærerlønningsloven normerede Lønninger 1.010.00

c. Overtimebetaling 4.873.53

d. Timelønnede Vakancelærere 1.610.00

e. Vikarløn 10.321.71

f. Kommunens Udgift til Efterløn 0

g. Fragaar: 291.462.82

1. Tilskud fra Skolefonden og fra Staten:

a. Tilsk., der udbet. gennem Skolefonden:

1. Tilskud til Lærerløn . . . 141.814.98

2. — » Vikarløn . . . 2.407.54

144.222.52

b. Statstilskud til Mellemskolen 2.970.00

c. Tilskud til 8. Klasse 1.592.00

148.784.52

142.678.30 102.590.61

2. Kommunens Udgift til Ventepenge og Efterindtægter 0 0

3. Bidrag til Skolefonden 0 0

4. Lønninger til Skolebetjente, Opsynsmænd m. v. 13.594.25 11.130.00

5. Henlæggelser til Pensionsfonden 450.00 342.00

6. Pensioner, der ikke udredes af Pensionsfonden 0 0

7. De faste Ejendomme:

a. Vedligeholdelse af Skolebygninger og Lærerboliger; Anlæg og Vedligeholdelse af Skolegaard, Sportsplads og Skolehave 10.840.33²⁾

Overføres 10.840.33 156.722.55 114.062.61

¹⁾ ²⁸/₁₀ 46 Efterbev. Kr. 105,00

²⁾ ²⁷/₅ 46 Efterbev. Kr. 500,00

	Regnskab	Budget
	Kr.	Kr.
Overført	10.840.33	156.722.55
b. Forrentning (5 % af Kr. 710.056.28)	35.502.81	
c. Afskrivning (1 % af Kr. 837.739.08)	8.377.39	
d. Leje af Skolelokaler udenfor Skolebygningerne	1.519.40	
	<u>56.239.93</u>	
e. Fragaar Indtægter:		
1. Fradrag i Lønninger for Tjenesteboliger	219.38	
2. Vederlag for Benyttelse af Gymnastiksal m. m.	2.896.00	
	<u>3.115.38</u>	
8. Drift af Skolehave	53.124.55	55.467.70
	457.61	600.00
9. Skolelæge:		
a. Løn til Skolelæge	2.000.00	
b. Medicin	259.04	
c. Andre Udgifter	483.20	
	<u>2.742.24</u>	2.600.00
10. Skoletandlæge	17.021.35	15.600.00
11. Inventar og Materiel:		
a. Vedligeholdelse	1.593.62	
b. Nyanskaffelser	1.096.52	
c. Afskrivning paa Inventar	479.37	
d. Forrentning (5 % af Kr. 6.711.09)	335.55	
	<u>3.505.06</u>	3.814.92
12. Undervisningsmidler:		
a. Alm. Undervisningsfag	9.774.43	
b. Haandgerning	1.140.79	
c. Skolekøkken	53.68	
d. Sløjd	40.58	
	<u>11.009.48</u>	12.700.00
13. Kontorholdsudgifter:		
a. Tryksager	278.65	
b. Andre Udgifter	478.93	
c. Telefon	416.95	
	<u>1.174.53</u>	1.100.00
14. Belysning, Vandforsyning og Opvarmning:		
a. Belysning	2.536.36	
b. Vandafgift	8.808.48	
c. Brændsel	19.789.21	
	<u>31.134.05</u>	18.800.00
Overføres	276.891.42	224.745.23

	Regnskab		Budget
	Kr.	Kr.	Kr.
Overført		276.891.42	224.745.23
15. Rengøring:			
a. Lønninger	17.230.78		
b. Rengøringsmidler	1.725.18		
c. Renovation	894.23		
		<u>19.850.19</u>	<u>21.200.00</u>
16. Befordring af Skolebørn		0	100.00
17. Tilskud til Lærer- og Børnebogsamlinger samt til Legater, Flidspræmier og Boghjælp		350.00	250.00
18. Forsikringer, Skatter, Afgifter m. v.:			
a. Forsikringer		2.536.81	1.500.00
19. Ungdoms- og Aftenskoler		2.886.33	4.500.00
20. Tilskud til Undervisning af Børn i andre Kom- muners Skoler		0	0
21. Diverse Udgifter ¹⁾		4.309.52	2.804.77
		<u>306.824.27</u>	<u>255.100.00</u>
22. Fragaar Indtægter:			
a. Skolepenge	776.20		
b. Indtægter fra Legater, Tiender, Kapitaler o. l.	0		
c. Vederlag fra andre Kommuner	0		
		<u>776.20</u>	<u>1.000.00</u>
		<u>306.048.07</u>	<u>254.100.00</u>
B. Udgifter vedrørende Statsskoler		0	0
C. Udgifter vedrørende private Skoler		0	0
		<u>306.048.07</u>	<u>254.100.00</u>

Anm.:

De samlede Udgifter til Skolevæsenet (Konto XV) udgør	306.048.07
Fragaar: Tilskud fra den fælleskommunale Udligningsfond (Konto VI)	47.700.00
Kommunens virkelige Udgift	<u>258.348.07</u>

¹⁾ ²⁷/₆ 46 Efterbev. Kr. 1500,00

	Regnskab		Budget
	Kr.	Kr.	Kr.
Bilag 21. Konto XVI. Rets- og Politivæsenet.		0	0
Bilag 22. Konto XVII. Medicinalvæsenet.			
1. Tilskud til Bornholms Tuberkulosehospital . . .		17.318.94	17.318.94
2. Tuberkuloseundersøgelse		300.00	300.00
3. Udgifter ved Mælkekontrol:			
a. Løn for Laboratoriekontrol	600.00		600.00
b. Andre Udgifter	539.21		629.26
		1.139.21	
4. Udgifter til Sundhedsplejerske		4.151.80	4.151.80
		<u>22.909.95</u>	<u>23.000.00</u>
Bilag 23. Konto XVIII. Gader og Veje.			
1. Lønninger		7.752.00	6.840.00
2. Tilsk. til Pensionsfond (og direkte udbet. Pensioner)		1.068.00	960.00
3. Ulykkesforsikring		1.185.88	1.000.00
4. Gaders og Vejes Vedligeholdelse m. m.:			
a. Kommunens Andel i Udredning og Gaderegulering som Følge af Bombardementet:			
1. Provstegade—Ruden og Skolestræde . . .	9.438.29		
2. Storegades Udmunding i St. Torvegade .	89.633.44		
3. St. Torvegade—Byledsgade	15.770.59		
4. Nørregade—Møllegade	64.239.29		
5. Smedegade—Rolighedsgade	46.633.61		
6. Snellemark—Nygade	113.954.45		
Tilskud fra Min. f. off. Arb.	83.000.00		
		<u>30.954.45</u>	
7. Kapelvej	33.528.85		
8. Østergade	66.121.49		
Tilskud fra Min. f. off. Arb.	55.000.00		
		<u>11.121.49</u>	
9. Ll. Tværstræde	26.00		
10. Ll. Torv	13.000.00		
11. Storegade ved Lygtestræde	13.673.77		
12. St. Torvegade	14.049.04		
13. Opmaaling m. m.	21.089.65		
		<u>363.158.47</u>	
Overført til 1947—48	233.158.47		
		<u>130.000.00</u>	<u>130.000.00</u>
b. Sideveje til Smallesund:			
Overført fra 1945—46	2.466.34		
Anvendt 1946—47	279.10		
		<u>2.187.24</u>	
Overført til 1947—48	2.187.24		
		<u>0</u>	
	Overføres	140.005.88	138.800.00

	Regnskab	Budget
	Kr.	Kr.
Overført	140.005.88	138.800.00
c. Hovedreparationer	0	0
d. Almindelige Vedligeholdelser	36.836.89	20.000.00
e. Overfladebehandling af Veje	32.372.32	20.000.00
f. Vedligeholdelse af Spadserestier	0	6.000.00
	<hr/>	69.209.21
5. Kloakarbejder:		
a. Almindelige Vedligeholdelser		4.000.00
6. Renholdelse af Nedløbsbrønde ¹⁾		4.200.00
7. Andre Udgifter:		
a. Leje af Oplagsplads	600.00	
b. Gadeskilte og Husnumre	633.01	
c. Rejsning af Juletræ paa Torvet	606.45	
d. Opstilling af Flagalleer	1.504.82	
e. Andre Udgifter	1.029.61	
f. Henlæggelse til Vejfond	0	
g. Færdselsafmærkning	334.22	
h. Laageafgift til Statsskovvæsenet	100.00	
i. Anskaffelse og Drift af Automobil til Arbejdsformanden ²⁾	5.231.19	
Fragaar for privat Kørsel	125.00	
	<hr/>	
k. Anskaffelse og Drift af Lastvogn	5.106.19	
l. Erstatning i Anledning af Fastsættelse af Byggelinie	12.882.53	
	<hr/>	
m. Fragaar: Erstatning for Brandskade	1.648.68	
	<hr/>	
	24.445.51	
	<hr/>	
	1.528.14	
	<hr/>	
	22.917.37	19.504.39
8. Tilskud til Amtsrepartitionsfonden		0
9. Forrentning (5 % af Kr. 109.428.97)	0	0
10. Afskrivning	5.471.45	5.471.95
11. Erhvervelse af Jord til Gaderegulering	27.323.66	27.323.66
	<hr/>	0
	<hr/>	0
	<hr/>	<hr/>
	276.079.66	245.300.00

Bilag 24. Konto XIX. Byens Belysning.

1. Gas til Belysningen	30.138.00	31.250.00
2. Elektricitet til Belysningen	5.745.78	12.516.00
3. Vedligeholdelse af Lygter	5.698.89	6.650.00
4. Udgifter til Tænding og Slukning af Lygter	36.884.37	33.584.00
5. Nyanskaffelser:		
a. Gasbelysningen	0	
b. Elektricitetsbelysningen	768.25	
	<hr/>	
	768.25	0
	<hr/>	<hr/>
	79.235.29	84.000.00

¹⁾ ²⁸/₁₀ 46 Efterbev. Kr. 800,00

²⁾ ¹¹/₁₁ 46 Efterbev. Kr. 4.100,00

	Regnskab		Budget
	Kr.	Kr.	Kr.
Bilag 25. Konto XX. Begravelsesvæsenet.			
1. Tilskud til Kirkegaardens Drift		8.500.00	8.500.00
2. Forskellige Udgifter		0	0
3. Forrentning (5 % af Kr. 47.126.46)		2.356.32	2.356.32
4. Afskrivning		1.209.88	1.209.88
		<u>12.066.20</u>	<u>12.066.20</u>

Bilag 26. Konto XXI. Den offentlige Renlighed.

1. Renholdelse af Gader og Veje:			
a. Lønninger, Arbejdsløøn m. v.		0	
b. Tilsk.t.Pensionsfond(og direkteudbet.Pensioner)		0	
c. Ulykkesforsikring		43.24	
		<u>43.24</u>	0
2. Snekastning og Grusning	24.198.06		
Refusion fra Staten	0		
		<u>24.198.06</u>	10.000.00
3. Gadevanding		0	0
4. Renovation:			
a. Afhentning af Dagrenovation		56.126.84	54.000.00
b. Indretning og Regulering af Lossepladser ¹⁾		22.747.26	0
c. Natrenovationen:			
1. Lønninger	13.424.24		
2. Tilskud til Pensionsfond	652.00		
3. Afhenterne	17.914.50		
4. Anskaffelse og Vedligeholdelse af Materiel	2.903.70		
		<u>34.894.44</u>	33.300.00
5. Andre Udgifter:			
a. Papirsamling	960.00		
b. Udryddelse af Rotter	2.902.87		
c. Forskellige Udgifter	57.93		
		<u>3.920.80</u>	
d. Nødtørftsanstalten:			
1. Rengøring og Pasning	384.42		
2. Vandafgift	260.32		
3. Belysning	101.34		
4. Andre Udgifter	533.97		
5. Forrentning (5 % af Kr. 2.114.54)	105.73		
6. Afskrivning	280.00		
		<u>1.665.78</u>	
Fragaar Indtægt ved Automaterne	113.77		
		<u>1.552.01</u>	
			5.472.81
			<u>6.300.00</u>
			Overføres 143.482.65
			103.600.00

¹⁾ 27/5 46 Efterbev. Kr. 14.000,00

	Overført	Regnskab Kr.	Budget Kr.
e. Henlagt til Fonds:		143.482.65	103.600.00
1. Snekastningsfonden		0	
2. Fond til Indførelse af ny Dagrenovations- ordning		0	
		<u>0</u>	<u>0</u>
		143.482.65	103.600.00
Fragaar Indtægter:			
1. Bidrag fra Grundejerne		0	
2. Renovationsafgifter		15.033.44	
		<u>15.033.44</u>	<u>16.600.00</u>
		128.449.21	87.000.00

Bilag 27. Konto XXII. Brandvæsenet.

1. Lønninger:			
a. Brandmandskabet		6.672.78	
b. Brandvisitation		600.00	
		<u>7.272.78</u>	<u>7.100.00</u>
2. Tilskud til Pensionsfond (og direkte udbetalte Pensioner)		0	0
3. Ulykkesforsikring		246.00	600.00
4. Vedligeholdelse af Bygninger		301.45	300.00
5. Vedligeholdelse af Materiel og Pasning af Motorsprøjte		3.600.00	3.600.00
6. Forsikringer, Skatter og Afgifter		1.445.63	850.00
7. Telefon og Kontorholdsudgifter		800.70	800.00
8. Forrentning (5 % af Kr. 3.693.67)		184.68	184.68
9. Afskrivning paa Bygning (1 % af Kr. 2.450.00)		24.50	24.50
Afskrivning paa Inventar (10 % af Kr. 4147.30)		414.73	414.73
10. Andre Udgifter:			
a. Udrykning		5.655.52	
b. Alarmering		565.00	
c. Nyanskaffelser		9.000.00	
d. Forskellige Udgifter, herunder Opvarmning		1.748.75	
		<u>16.969.27</u>	<u>16.126.09</u>
		31.259.74	30.000.00
Fragaar Havnens Andel $\frac{1}{5}$		6.251.95	6.000.00
		<u>25.007.79</u>	<u>24.000.00</u>

Bilag 28. Konto XXIII. Indkvarteringsvæsenet.

2.205.50 0

Bilag 29. Konto XXIV. De offentlige Lystanlæg.

1. Lønninger m. v.:			
a. Lønninger		8.472.04	
a. Tilsk. t. Pensionsfond (og direkte udb. Pensioner)		358.40	
c. Ulykkesforsikring		49.71	
		<u>8.880.15</u>	<u>7.972.00</u>
Overføres		8.880.15	7.972.00

	Regnskab		Budget
	Kr.	Kr.	Kr.
	Overført	8.880,15	7.972,00
2. Vedligeholdelse af Bygninger og Inventar:			
a. Maling og Reparation af Bænke m. m.	832,88		
b. Pasning af Springvand	91,00		
		923,88	1.150,00
3. Vedligeholdelse af Anlæggene		6.586,64	7.000,00
4. Andre Udgifter:			
a. Skatter og Afgifter	28,00		
b. Andre Udgifter	417,87		
		445,87	800,40
Fragaar: Math. P. Marcher og Hustrus Legat.	35,00		
Tilsk. fra Rønne Havn til Gartnerens Løn ($\frac{1}{5}$ af Kr. 7.472,00)	1.494,40		
		1.529,40	1.522,40
		<u>15.307,14</u>	<u>15.400,00</u>

Bilag 30. Konto XXV. Bidrag til forskellige Institutioner og Formaal.

1. Foreninger og Institutioner:	
a. Den danske Købstadforening	684,00
b. Foreningen af Ligningskommissioner	72,00
c. Røde Kors	150,00
d. Amtsbiblioteket ¹⁾	35.000,00
e. Teknisk Skole	4.000,00
f. Rønne Afholdsforening	70,00
g. Dansk Byplanlaboratorium	100,00
h. Teknologisk Institut	200,00
i. Børneasylet	1.000,00
k. Bornholms Plejehjemsforening	100,00
l. Handelsskoler	700,00
m. Offentlig Musik	1.360,00
n. Hjemmet for Vanføre	50,00
o. 2 Foreninger for Blinde	100,00
p. Foreningen til Støtte for Mødre og Børn	40,00
q. Det danske Hospitalsfond i Hamborg	200,00
r. Bornholms Museum	2.000,00
s. Rønne Kolonihaveforening	50,00
t. Ensomme Gamles Værn	600,00
u. Rønne Turistforening	500,00
v. Fonden til Hjælp for Døvstumme	25,00
x. Grænsforeningen	50,00
y. Sønderjysk Forening for Bornholm	150,00
z. Landsforeningen »Arbejde adler«	200,00

¹⁾ $\frac{27}{1}$ 47 extraord. Tilskud 10.000 Kr.

Overføres 47.401,00

	Regnskab		Budget
	Kr.	Kr.	Kr.
	Overført	47.401.00	
æ. Husassistenternes Fagskole		25.00	
ø. Danmarks Blinde		20.00	
aa. Bornholms Turistforening		200.00	
ab. Arbejdernes Samariter Forbund		300.00	
ac. L. A. B., Rønne Afdeling		50.00	
ad. Præsternes Juleindsamling		100.00	
ae. Arbejdsteknisk Skole (Bev. $\frac{11}{11}$ 46)		2.550.00	
af. Rønne Sygekasse		4.000.00	
ag. D. K. S. (Bev. $\frac{26}{8}$ 46)		30.55	
ah. Arbejdernes Oplysningsudvalg, Rønne		300.00	
ai. Red Barnet (Bev. $\frac{13}{5}$ 46)		300.00	
ak. Bornholmernes Hjælpefond (Bev. $\frac{23}{12}$ 46)		100.00	
al. Foreningen »Dannevirke« (Bev. $\frac{13}{1}$ 47)		600.00	
am. Mindeinds. for omkomne danske Søfarende (Bev. $\frac{20}{3}$ 47)		500.00	
an. Frihedsbevægelsens Samraad (Bev. $\frac{8}{4}$ 46)		2.000.00	
ao. Soldaternes Venner		100.00	
ap. »Flensborg Avis« (Bev. $\frac{13}{5}$ 46)		250.00	
aq. Dansk Forening til Kønssygdommenes Bekæmpelse (Bev. $\frac{30}{7}$ 46)		100.00	
ar. Præmie ved svensk-dansk Skydedag		60.00	
as. Centralbiblioteket for Tuberkulosepatienter (Bev. $\frac{13}{5}$ 46)		50.00	
at. Landsforeningen af Sukkersyge (Bev. $\frac{9}{9}$ 46)		50.00	
au. Kvindehjælpen, Aarhus (Bev. $\frac{23}{9}$ 46)		100.00	
av. Fredsvenners Hjælpearbejde (Bev. $\frac{14}{10}$ 46)		50.00	
ax. Politiets Landsindsamling til Røde Kors (Bev. $\frac{4}{11}$ 46)		100.00	
		<u>59.336.55</u>	<u>42.667.00</u>

Bilag 31. Konto XXVI A. Forskellige andre Udgifter.

1. Vurdering til Ejendomsskyld	843.48	1.000.00
2. Udgifter ved Valg	237.37	4.000.00
3. Afskrivning paa Inventar, der ikke hører til bestemte Ejend.	0	0
4. Ekstraordinære Henlæggelser til Pensionsfondens Forøgelse	71.213.42	25.000.00
5. Omkostninger ved Optagelse af Laan	2.276.84	0
6. Andre Udgifter	23.023.58	12.150.00
7. Tilskud til Arbejdsløshedskasserne til Brændselshjælp ¹⁾	13.320.00	0
8. Andel i de bornh. Jernbaners Underskud	25.491.86	0
9. Kriseforanstaltninger	5.997.89	5.000.00
10. Lejetilskud m. v. i H. t. Lov af 30. Maj 1940	3.462.12	3.500.00
11. Byplanlægning	4.284.62	5.000.00
12. Udgifter vedr. Luftværnsforanstaltninger	109.35	0

¹⁾ $\frac{20}{3}$ 47 Efterbev. Kr. 15000.00

Overføres 150.260.53 55.650.00

	Regnskab		Budget
	Kr.	Kr.	Kr.
Overført	150.260.53		55.650.00
13. Abonnement med Zone-Redningskorpset	1.321.44		1.350.00
14. Bidrag til Krigsforsikring	26.845.00		43.000.00
15. Uforudsete Udgifter og Prisstigninger	0		100.000.00
16. Henlæggelse til Kassebeholdning	50.000.00		50.000.00
17. Udgifter ved Fremskaffelse af midl. Boliger til husvilde	22.150.61		0
	<u>250.577.58</u>		<u>250.000.00</u>

**Bilag 32. Konto XXVI B. Udgifter i Anledning af Kommunens
Garanti for Prioriteter i Beboelseshuse**

0	0
---	---

Bilag 33. Konto XXVI C. Bidrag til Amtsrepartitionsfonden. 313.173.38 313.175.00

	Regnskab	Budget
	Kr.	Kr.

Bilag 34. Konto XXVIII. Afskrivningskonto.

1. I H. t. Bilag til Status, Passiv A. er i Aarets Løb afdraget:

a. Prioritetslaan:

Ordinært	5.339.50	
Ekstraordinært	0.	
	5.339.50	

b. Andre faste Laan:

Ordinært	392.645.73	
Ekstraordinært	0	
	392.645.73	

Fragaar: Konvertering af Laan	181.500.00	
	211.145.73	

c. Midlertidige Laan	0	
	216.485.23	289.115.90

2. Fragaar beregnede Afskrivninger i Specialregnskaberne:

a. Kommunens Jorder 200.00

b. Kommunens Beboelsesejendomme 0

c. Ejendomme, der anvendes til almindelige kommunale Formaal:

1. Arbejdsanstalt	2.080.00	
2. Alderdomshjem	7.213.48	
3. Aldersrenteboliger	3.422.26	
4. Skolevæsen	8.856.76	
5. Brandvæsen	439.23	
6. Begravelsesvæsen	1.209.88	
7. Toiletbygning	280.00	
8. Administrationsbygn. og Inventar	1.000.00	
	24.501.61	

d. Inventar, der ikke hører til bestemte Bygninger 450.00

e. Gasværk 18.933.55

f. Elektricitetsforsyningen 29.843.83

g. Vandværk 32.842.00

h. Slagtehus 3.120.00

i. Badeanstalter 804.50

k. Gader, Veje og Kloaker 27.323.66

	138.019.15	132.759.02
--	------------	------------

	78.466.08	156.356.88
--	-----------	------------

3. Anden Henlæggelse:

a. Henlagt til Valutatillæg og Afdrag paa udenlandske Laan

	88.078.18	0
--	-----------	---

	166.544.26	156.356.88
--	------------	------------

ad B. Bilag til Statusregnskabet for 1946—47.

Bilag til Aktiv A. Nr. 1. Jorder til Dyrkning og Bebyggelse.

Matr.-Nr.	Betegnelse	Bogf. Værdi	Tilgang	Afgang	Bogf. Værdi
		$\frac{1}{4}$ 1946 Kr.	Kr.	Kr.	$\frac{31}{3}$ 1947 Kr.
a.	351 Markj. m. fl. Købstadens Skov	98900.00		200.00	98700.00
b.	351 Markj. — Lergraven . . .	0			0
c.	270 a Markj. Lystanlægget . . .	1.00			1.00
d.	1373 Bygr. Østre Anlæg . . .	10000.00			10000.00
e.	153 b, 154 Markj.	8742.00	2440.00		11182.00
f.	1529, 191 m. fl.	14623.33			14623.33
g.	1514 m. fl.	7902.00			7902.00
h.	269 i Markj. m. fl. (udl. t. Vej og afskr.)	0			0
i.	104 a og 153 a Markj.	5000.00			5000.00
k.	104 b Markj.	2000.00			2000.00
l.	264 s Markj. (Købt t. Vej og afskr.)	0			0
m.	1739 e Bygr. (Ligeledes)	0			0
n.	1232 ax og ay Bygr.	0			0
o.	35 c og 36 g Markj. (Grusgrav)	7374.20			7374.20
p.	112 a og 113 a Markj.	7997.05			7997.05
q.	3 a Markj.	1650.00			1650.00
r.	151 og 152 Markj.	8082.24			8082.24
s.	1739 a Bygr.	1949.80			1949.80
t.	187 o Markj.	3917.50			3917.50
u.	149 m. fl. Markj.	19010.25			19010.25
v.	1790 b Bygr.	500.00			500.00
x.	48 b, 48 c og 59 a samt 51 og 63 Markj. Sportsplads	61966.73			61966.73
y.	279 a og 302 a Markj., Kolonih.	24845.58			24845.58
z.	Arealer til svenske Træhuse	206767.73	144048.06	85329.69	265486.10
æ.	282 m. fl. Markj., Søndervang	105000.00	1014.05	33419.50	72594.55
		<u>596229.41</u>	<u>147502.11</u>	<u>118949.19</u>	<u>624782.33</u>

Bilag til Aktiv A. Nr. 2. Beboelsesejendomme.

Matr.-Nr.	Beliggenhed		
a.	72 Bygr. Kirkestræde 32	5000.00	5000.00
b.	133 Bygr. Kirkestræde 9	3900.00	3900.00
c.	170 Bygr. Vimmelskafte 22	5200.00	5200.00
d.	187 Bygr. Klingegade 7	817.97	817.97
e.	202 Bygr. Hedningestræde 6	5800.00	5800.00
		<u>20717.97</u>	<u>20717.97</u>

Matr.-Nr.	Beliggenhed	Bogf. Værdi	Tilgang	Afgang	Bogf. Værdi	
		1/4 1946	Kr.	Kr.	31/8 1947	
		Kr.			Kr.	
	Overført	20717.97			20717.97	
f. 267 a	Bygr. Skarpegade 12	2400.00			2400.00	
g. 270a,286b	Bygr. Skarpegade 11	4900.00			4900.00	
h. 370	Bygr. Ll. Madses Gade 4	9900.00			9900.00	
i. 438	Bygr. Ll. Madses Gade 19	3000.00			3000.00	
j. 505	Bygr. Snorregade 1	836.60			836.60	
k. 507	» — 5	1400.00			1400.00	
l. 511 e	Bygr. Snorregade 13	4144.72			4144.72	
m. 656	Bygr. Møllegade 8	1700.00			1700.00	
n. 689 a	Bygr. Marie Kofoeds Vej	49000.00			49000.00	
o. 749 b	Bygr. Kajstræde 10	3650.00			3650.00	
p. 796	Bygr. Sletten 14	6146.68			6146.68	
q. 964	Bygr. Bødkergænget 7	1400.00			1400.00	
r. 1179	Bygr. Fiskerbakken 2	2000.00			2000.00	
s. 1338 o	Bygr. Dr. Kabells Vej 8	3900.00			3900.00	
t. 35 b, 47 a	Mj. Lille Sejersgaard	1.00			1.00	
u. 241	Markj. 4 Træhuse ved Lundens Minde	6666.32			6666.32	
v. 271 c	Markj. Kapelvej 65	8900.00			8900.00	
x. 525	Bygr. Amtsbibl. og Lysbadeanst.	85800.00			85800.00	
y. 294	Bygr. Paradisgade 2	3450.00			3450.00	
z. 173	Bygr. Vimmelskiftet 30	4100.00			4100.00	
æ. 940	Bygr. Nygade 12	3800.00		2400.00	1400.00	
ø. 376	Bygr. Ll. Madses Gade 1	4100.00			4100.00	
aa. 285 f	Bygr. Skarpegade 19	5084.08	7515.92	12600.00	0	
ab. 828	Bygr. Borgergade 16	5417.50		5417.50	0	
ac. 546	Bygr. Rolighedsgade 4	5800.00	7200.00	13000.00	0	
ad. 241	Markj. Husvildeboligen	500.00			500.00	
ae. 942	Bygr. Nygade 8	3650.99		1800.00	1850.99	
af. 943	Bygr. Nygade 6	3620.65		1800.00	1820.65	
ag. 944	Bygr. Nygade 4	3839.58		2520.00	1319.58	
ah. 336q	Markj.	7631.85			7631.85	
ai. 620c,622	Bygr. Ll. Tværstræde 3	5520.00			5520.00	
ak. 1026	Bygr. Snellemark 7	19740.65		19740.65	0	
al. 941	Bygr. Nygade 10	5189.85		1800.00	3389.85	
am. 1063	Bygr. Snellemark 5	14418.15		4640.00	9778.15	
an. 775	Bygr. Bredstræde 7	9040.00			9040.00	
ao. 937	Bygr. Pistolstræde 23	50662.65		50662.65	0	
ap. 241 b	Mkj. Husvildeb. v. Lundens Minde	1.00			1.00	
aq. 938 og 939 a	Nygade 14—16	25353.69		8235.00	17118.69	
ar. 241 b	Markj. Husvildebolig med 10 Lej- ligheder v. Lundens Minde		115527.46		115527.46	
			397383.93	130243.38	124615.80	403011.51

	Bogf. Værdi $\frac{1}{4}$ 1946 Kr.	Tilgang Kr.	Afgang Kr.	Bogf. Værdi $\frac{31}{8}$ 1947 Kr.
Bilag til Aktiv A. Nr. 3. Ejendomme, der anvendes i alm. komm. Øjemed.				
a. Vestre Skole, Matr.-Nr 525 Bygr.	15582.74		185.52	15397.22
b. Kommuneskolen, Matr.-Nr. 1499 b, 1527 b, 1528 b	685473.54		8191.87	677281.67
Inventar	6711.09		479.37	6231.72
c. Overlærerboligen	9000.00			9000.00
d. Kommunekontoret, Matr.-Nr. 935	36800.00		1000.00	35800.00
Do. Matr.-Nr. 934 a	60000.00			60000.00
Inventar	1.00			1.00
e. Arbejdsanstalten Matr.-Nr. 241 a, 251, 252, 253, 254, 255, 256 a, 258 b og 268 a af Markj., Areal ca. 30 Tdr. Land	61272.99		400.00	60872.99
Inventar	15000.00	1300.00		16300.00
Ombygning	12600.00		1680.00	10920.00
f. Parcellen Matr.-Nr. 21 n i Knudsker	765.72			765.72
g. »De gl. Hjem«, Matr.-Nr. 271 a Markj.	323843.74		7213.48	316630.26
h. Arbejdshuset, (det gamle Fattighus) Matr.-Nr. 689	8000.00			8000.00
k. Sprøjtehuset, Matr.-Nr. 240	0			0
l. Sprøjtehuset, Matr.-Nr. 531	2033.75		24.50	2009.25
Brandredskaber	1659.92		414.73	1245.19
m. Toiletbygning ved Store Torv	2114.54		280.00	1834.54
n. Ligkapel og Krematorium	47126.46		1209.88	45916.58
o. Vandrerhjemmet »Onsbæk«	1.00			1.00
p. Motortromle	0			0
q. Aldersrentebolig	188427.14		3422.26	185004.88
	<u>1476413.63</u>	<u>1300.00</u>	<u>24501.61</u>	<u>1453212.02</u>

Bilag til Aktiv A. Nr. 4. Inventar, der ikke hører til bestemte Bygninger.

Gade- og Vejudvalgets Personvogn	2250.00	450.00	1800.00
	<u>2250.00</u>	<u>450.00</u>	<u>1800.00</u>

Bilag til Aktiv B. Nr. 1. Gasværket.	Bogf. Værdi	Tilgang	Afgang	Bogf. Værdi
	$\frac{1}{4}$ 1946	Kr.	Kr.	$\frac{31}{8}$ 1947
Grund	27100.00			27100.00
Bygninger og Beholdere	135885.36		7306.81	128578.55
Ovne	16722.53		3674.07	13048.46
Apparater og Maskiner	20276.21		2896.46	17379.75
Maalere	17646.20		1018.05	16628.15
Ledningsnettet	112969.24		4038.16	108931.08
Værktøj og Inventar	1.00			1.00
	<u>330600.54</u>		<u>18933.55</u>	<u>311666.99</u>

Bilag til Aktiv B. Nr. 2. **Elektricitetsforsyningen.**

Grund	31000.00			31000.00
Bygninger og Fundamenter	181846.61		9570.87	172275.74
Maskiner og Dynamoer	8288.09		3688.85	4599.24
Ensretteranlæg	1.00			1.00
Akkumulatorbatterier	0			0
Tavleanlæg: Lavspænding	7794.75		410.25	7384.50
Ledningsnet og Stikledninger	23071.85		1214.31	21857.54
Maalere og Maalerbrædder	11875.00		625.00	11250.00
Værktøj, Inventar og Kran	1.00			1.00
Ekstraordinær Afskrivning paa Dampcentralen	350.691.00	15930.00	17534.55	349086.45
	<u>614569.30</u>	<u>15930.00</u>	<u>33043.83</u>	<u>597455.47</u>
Fjernopvarmningsanlæg	16533.88	1188.13		17722.01

Bilag til Aktiv B. Nr. 3. **Vandværket.**

Grund	18600.00			18600.00
Bygninger	102664.00		2504.00	100160.00
Maskinanlæg	7100.00		7099.00	1.00
Filtre og Reservoir	82560.00		5160.00	77400.00
Ledningsnettet	227590.00	58682.91	14200.00	272072.91
Maalere	3840.00		240.00	3600.00
Diverse	24960.00		1760.00	23200.00
Værktøj og Inventar	600.00		599.00	1.00
Fjernstyringsanlæg og elektr. Ledninger	20480.00		1280.00	19200.00
	<u>488394.00</u>	<u>58682.91</u>	<u>32842.00</u>	<u>514234.91</u>

Bilag til Aktiv B. Nr. 4. **Slagtehuset.**

Grund og Bygninger	99400.00		2000.00	97400.00
Maskinanlæg	2880.00		800.00	2080.00
Værktøj og Inventar	2535.98		320.00	2215.98
	<u>104815.98</u>		<u>3120.00</u>	<u>101695.98</u>

	Bogf. Værdi $\frac{1}{4}$ 1946 Kr.	Tilgang Kr.	Afgang Kr.	Bogf. Værdi $\frac{31}{3}$ 1947 Kr.
Bilag til Aktiv B. Nr. 5. Badeanstalter.				
Varmtvandsbadeanstalten	123.567.76	89.231.72	804.50	211.994.98
Søbadeanstalten	1.00			1.00
	<u>123.568.76</u>	<u>89.231.72</u>	<u>804.50</u>	<u>211.995.98</u>

Bilag til Aktiv B. Nr. 6.				
Rønne Teglværk	236.202.89		9.487.62	226.715.27

Bilag til Aktiv C, Nr. 1. **Tinglyste Pantebreve, herunder Restkøbesummer for solgte Arealer.**

Anders O. H. Jensen	1.431.53		50.00	1.381.53
Arbmd. Aage E. Hansen	106.62		106.62	0
Fisker Jens Mortensen	150.00		100.00	50.00
Stenkløver Ch. Jensen	550.00		50.00	500.00
Arbmd. Niels Nielsen	62.50		25.00	37.50
Arbmd. Hakon Johs. Nielsen	50.00		50.00	0
Murer N. Mortensen	62.50		25.00	37.50
Typograf Johs. Haagensen	399.56		159.80	239.76
Good Templar Logernes Byggeudvalg under N. I. O. G. T. i Rønne	2.515.60		132.40	2.383.20
Stenhg. Niels A. Aastradsen	1.100.00		100.00	1.000.00
Bademester Aage Hammer	381.80		231.60	150.20
Overlæge Søren Chr. Iversen	120.00		60.00	60.00
Lærer Svend Aage Rassing	1.737.73		120.64	1.617.09
Fru Else Reker	4.375.00		350.00	4.025.00
Adjunkt Knud Møller	250.00		100.00	150.00
Skolebetjent Axel Berg	321.41		321.41	0
Skomager Hjalmar Nielsen	150.00			150.00
Fru Grete Kruse	1.583.55		1.583.55	0
Matros K. Galthen	550.00		100.00	450.00
Savværksejer Otto J. Andersen	1.565.70		101.01	1.464.69
Keramiker Thor Ove Johansen	2.088.00		130.50	1.957.50
Lods Karl Nielsen	1.439.10		300.00	1.139.10
Mathilde Hansen	1.100.00			1.100.00
Barbermester P. Jürgensens Enke	1.330.98		78.30	1.252.68
Cigarhandler Richard Hansen	13.054.79		1.000.00	12.054.79
Murermester Emil Juhlin	2.000.00			2.000.00
Arbmd. Svend Aage Nielsen	565.50		565.50	0
	<u>39.041.87</u>		<u>5.841.33</u>	<u>33.200.54</u>

	Bogf. Værdi ^{1/4} 1946 Kr.	Tilgang Kr.	Afgang Kr.	Bogf. Værdi ^{31/3} 1947 Kr.
Bilag til Aktiv C. Nr. 2. Kreditforenings-Obligationer				
	0			0

Bilag til Aktiv C. Nr. 3. **Aktier.**

Kr. 257.690.05	Aktie i De bornholmske Jernbaner	1.00		1.00
- 4.000.00	Aktier i Danske Gasværkers Tjærekompagni	4.000.00		4.000.00
- 5.150.00	Andele i Kommunernes Kul- kontor	5.150.00		5.150.00
- 99.000.00	Aktier i Den bornholmske Flyveplads	1.00		1.00
- 5.000.00	Aktier i Kommunernes Pen- sionsforsikring A/S		5.000.00	5.000.00
		9.152.00	5.000.00	14.152.00

Bilag til Aktiv C. Nr. 4. **Indestaaende i Banker og Sparekasser.**

Kontrabog Nr. 4781 med Bornholms Spare- og Laanekasse (Grundfonden)	31.283.59	25.800.00	2.400.00	54.683.59
--	-----------	-----------	----------	-----------

Bilag til Aktiv C. Nr. 5. **Aktiver, tilhørende forskellige Fonds.**

Sparekassebog Nr. 4027 (Rønne Kom- munes Fonds)	125.785.16			125.785.16
--	------------	--	--	------------

	Bogf. Værdi 1/4 1946 Kr.	Tilgang Kr.	Afgang Kr.	Bogf. Værdi 31/3 1947 Kr.
Bilag til Aktiv C. Nr. 6. Tilgodehavender for Udlaan af Kommunens Kapitaler.				
Tilgodehavender for Udlæg til Bro- lægnings- og Kloakarbejder o. l.:				
a. Vej- og Ledningsafgifter for Borgmester Nielsens Vej	331.38	140.00	67.34	404.04
b. Ledningsafgift for Gas- og Vandindlæg til Ejendommene ved Strandvejen, Stampen m. v.	1.545.55		477.86	1.067.69
c. Brolægning af Fru Krabbes Vej	574.87		574.87	0
d. Istandsættelse af Storegade fra Borger- gade til Rosengade	56.32		56.32	0
e. Kloak i Andr. Riis-Vej	33.50	498.82	66.63	465.69
f. Brolægning af Almegade	2.198.87		549.81	1.649.06
g. Asfaltering af Paradisgade	1.201.04		300.26	900.78
h. — — Stengade	3.025.50		803.56	2.221.94
i. Flisebelægning i Storegade, Halmstræde og Kalkbrænderivej	2.136.56		448.35	1.688.21
k. Fortovsbelægning i Møllegade	147.70		147.70	0
l. Kloak og Vejanlæg paa Sygehusvej . .	1.600.00		200.00	1.400.00
m. Flisefortov i Sletten	406.62		135.54	271.08
n. — — i Byledsgade	735.90		245.30	490.60
o. — — i Borgm. Nielsens Vej	1.915.70		731.90	1.183.80
p. — — i Bredstræde	559.86		186.62	373.24
q. Brolægning af Fru Stenbergsvej . . .	2.237.27		248.57	1.988.70
	<u>18.706.64</u>	<u>638.82</u>	<u>5.240.63</u>	<u>14.104.83</u>

Tilgodehavender for elektriske In-
stallationer, Gasovne etc.:

r. Elektriske Ledninger paa Strandvejen .	1.506.60		1.506.60	0
s. do. til Smedegaardshusene	3.695.10		3.695.10	0
t. Elektriske Husinstallationer	39.96		39.96	0
u. Salg af Gaskaminer m. v.	330.00		180.00	150.00
v. Afdragsbetaling af Restancer	772.13	104.60	277.44	599.29
	<u>6.343.79</u>	<u>104.60</u>	<u>5.699.10</u>	<u>749.29</u>
	<u>25.050.43</u>	<u>743.42</u>	<u>10.939.73</u>	<u>14.854.12</u>

Bilag til Aktiv C. Nr. 7. Andre Tilgodehavender.

a. En i Statskassen indestaaende, Rønne Arbejdshus tilfalden, Kapital	642.00			642.00
b. Rønne Gasværk	600.00			600.00
c. Udlaan til Indbetaling af Indskud i Bo- ligselskabet af 1942:				
Stenarb. Otto Marker	634.00		96.00	538.00
Overføres	1.876.00		96.00	1.780.00

	Bogf. Værdi 1/4 1946 Kr.	Tilgang Kr.	Afgang Kr.	Bogf. Værdi 31/8 1947 Kr.
Overført	1.876.00		96.00	1.780.00
Arbmd. Karl Kofoed	714.00		96.00	618.00
Tarmrenser Villy Hagstrøm	214.00		96.00	118.00
Mekaniker Ejnar Kofoed	64.00		64.00	0
Brostenshg. Svend E. Olsen	714.00		96.00	618.00
Arbmd. Aage Ipsen	714.00		96.00	618.00
Typograf Henry Holm	714.00		96.00	618.00
Murerarbmd. Ejner Agreggaard	714.00		96.00	618.00
Arbmd. Kristian Jensen	630.00		96.00	534.00
Gasværksarb. Erik Madsen	714.00		96.00	618.00
Murerarbmd. Ove M. Larsen	714.00		96.00	618.00
Gartner Erik Nielsen	714.00		96.00	618.00
Arbmd. Frede G. Andersen		700.00	35.00	665.00
Havnearb. Aage Holm		700.00	35.00	665.00
Arbmd. Carl Agreggaard		700.00	35.00	665.00
Stenhg. Svend Aage Rømer		700.00	35.00	665.00
d. Bornholms Højspændingsværk A/S	1239.886.61		1239.886.61	0
e. Rønne Teglværk	48.197.53	100.174.72	22.025.00	126.347.25
f. Krigsforsikringen af Bygninger for ud- bedrede Bombeskader paa Kommunens Beboelsesejendomme	51.494.17	37.582.70	301.88	88.774.99
Skolerne	13.181.64	44.071.05	31.133.92	26.118.77
Pistolstræde 17—19	15.204.68	15.981.51	1.185.20	30.000.99
De gamles Hjem	958.07	277.351.89	38.970.00	239.339.96
Slagtehuset	329.93			329.93
Elektricitetsforsyningen		1.898.72		1.898.72
Rønne Sømandshjem		1.410.23		1.410.23
Gasværket		3.173.81		3.173.81
g. Krigsforsikringen af privat Indbo: Ud- betalte Forskud	28.639.69	5.660.00	28.639.69	5.660.00
h. Fremskaffelse af Materialer til Genop- bygningen	30.314.44	55.00	8.896.76	21.472.68
i. Udgifter vedr. Rydning af Hustomter	24.765.62	913.65	1.671.36	24.007.91
k. Udgifter vedr. Gaderegulering	15.800.57			15.800.57
l. Taksationskommissionen		2.500.00		2.500.00
	1477.268.95	493.573.28	1373.970.42	596.871.81

Bilag til Aktiv D. Varebeholdninger.

Skoven	22.000.00		9.840.50	12.159.50
Gasværket	69.003.68	9.522.24	33.317.87	45.208.05
Elektricitetsforsyningen	25.287.55	12.999.50		38.287.05
Tørv	64.068.01		57.948.01	6.120.00
	180.359.24	22.521.74	101.106.38	101.774.60

	Bogf. Værdi 1/4 1946 Kr.	Tilgang Kr.	Afgang Kr.	Bogf. Værdi 31/3 1947 Kr.
Bilag til Aktiv F. Aktiver for Deposita.				
1. Kommunens afgivne Deposita:				
Købstadkom. Laanefor. for Andel i Forskudskapital f. Afløsningslaanene	4.800,52			4.800,52
2. Deposita tilhørende Deponenter:				
Blikkenslagerm. Rudolf Kristensen:				
Kontrabog Nr. 820 m. Andelsbanken	200,00			200,00
Bankbog Nr. 273 med Bornholms Laane- og Diskontobank		248,00		248,00
Blikkenslagerm. Knud W. Jensen:				
Sparekassebog Nr. 4406	200,99			200,99
Installatør Tarp, Aakirkeby:				
Kontrabog Nr. B. 1996 med Han- delsbanken	200,00			200,00
Stormflodsfonden:				
Kontrabog Nr. A. 10746 med Han- delsbanken	522,72	10,46		533,18
Stadionfondet:				
Kontrabog Nr. B. 1999 med Han- delsbanken	3.707,63	130,48		3.838,11
Bygmester Anker Mogensen:				
Skadesløsbrev	1.000,00			1.000,00
Skræder Jens P. Kuhre:				
Skadesløsbrev	500,00			500,00
Arbmd. Hans Chr. Jensen:				
Skadesløsbrev	500,00			500,00
Installatør Børge Rasmussen:				
Sparekassebog Nr. 39129	200,00			200,00
Frida Ipsen:				
Sparekassebog Nr. 42230	136,85	2,75	29,48	110,12
Bankbog Nr. 6864	595,84	11,61		607,45
Seminarist Thomas Svendsen:				
Livsforsikringspolicer	5.000,00		5.000,00	0
A/S »Atlas«:				
Garantibevis fra Dansk Kautionsfor- sikrings-Aktieselskab	37.900,00		37.900,00	0
Nordre Jernstøberi:				
Garantibevis fra Handelsbanken . .	2.050,00		2.050,00	0
Installatør P. Larsen:				
Garantibevis fra Handelsbanken . .	950,00		950,00	0
Frk. Marie Svendsen:				
Sparekassebog Nr. 2879	6.460,67	228,10	65,00	6.623,77
Overføres	64.925,22	631,40	45.994,48	19.562,14 f

	Bogf. Værdi 1/4 1945 Kr.	Tilgang Kr.	Afgang Kr.	Bogf. Værdi 31/3 1946 Kr.
Overført	64.925.22	631.40	45.994.48	19.562.14
Bygmester A. Andresen:				
Garantibevis fra Andelsbanken . . .	738.00		738.00	0
A/S De forenede Granitbrud:				
Garantibevis fra Handelsbanken . . .	13.200.00			13.200.00
Karl Lund:				
Sparekassebog Nr. 6225	536.39	120.85		657.24
Reservekuponark af Rønne Kommu- nes 20aarige Obligationslaan . . .	12.453.75		12.453.75	0
Maskinarb. Svend E. Rasmussen:				
Sparekassebog Nr. 6266	200.00			200.00
Herman Spietz:				
Sparekassebog Nr. 43242	2.695.70	54.19	8.00	2.741.89
Fa. Kjæhr og Trillingsgaard:				
Garantibevis fra Dansk Kautions- forsikrings-Aktieselskab	91.115.00			91.115.00
Civiling. V. Jensen-Gaard:				
Bankgaranti fra Arb. Landsbank . . .	10.000.00		10.000.00	0
Entreprenør Jens A. Olsen:				
Skadesløsbrev	10.000.00			10.000.00
Blikkenslagerm. Knud B. Hansen:				
Sparekassebog Nr. 39338	200.00			200.00
Ingeniørforretningen »Odin«:				
Bankbog A 13906 m Handelsbanken . .	200.00			200.00
A/S Nordisk Brown Boveri:				
Garantibevis Nr. 1990	48.125.60	10.000.00	48.125.60	10.000.00
Installatør Alb. Munch:				
Indlaansbog Nr. 2287 med Andels- banken		200.00		200.00
Blikkenslagerm. O Magnussen:				
Sparekassebog Nr. 47730		200.00		200.00
	254.389.66	11.206.44	117.319.83	148.276.27

Bilag til Aktiv G. Aktiver, tilhørende Kommunens Pensionsfond.

Sparekassebog Nr. 1341	169.675.83		169.675.83
4 1/2 % Kommune Kreditf. Oblg. 1. S. . .	8.000.00	4.000.00	4.000.00
4 1/2 % Kommune Kreditf. Oblg. 6. S. . .	18.000.00	18.000.00	0
4 % Kommune Kreditf. Oblg. 5. S. . . .	8.000.00	5.000.00	3.000.00
4 % Kommune Kreditf. Oblg. 8. S. . . .	10.000.00	2.000.00	8.000.00
4 1/2 % Østifternes Kreditf. Oblg. 11. S.	14.000.00	6.000.00	8.000.00
Overføres	227.675.83	35.000.00	192.675.83

	Bogf. Værdi $\frac{1}{4}$ 1946 Kr.	Tilgang Kr.	Afgang Kr.	Bogf. Værdi $\frac{31}{3}$ 1947 Kr.
Overført	227.675.83		35.000.00	192.675.83
$4\frac{1}{2}$ % Østifternes Kreditf. Oblg. 12. S.	18.000.00			18.000.00
4 % Østifternes Kreditf. Oblg. 16. S.	8.000.00			8.000.00
$3\frac{1}{2}$ % Østifternes Kreditf. 16. S. . .	28.000.00			28.000.00
4 % Jydsk Land Kreditf. Oblg. 7. S. . .	5.000.00		1.000.00	4.000.00
Obligation fra Rønne Kommune . . .	30.000.00		6 000.00	24.000.00
4 % Jydsk Land Kreditf. Obl. 8. S. . .	16.000.00			16.000.00
$3\frac{1}{2}$ % Ny jydsk Kjøbstadcreditf. . .		42.000.00		42.000.00
	332.675.83	42.000.00	42.000.00	332.675.83

Bilag til Aktiv H. **Aktiver, tilhørende Legaterne.**

1. Det for Herman Mortensen Bohn og Hustru Karen Lauritsdatters Stiftelse eller Rønne Hospital substituerede Legat	37419.43	9000.00	9125.46	37293.97
2. Bager Jens Mogensen og Hustru Kristine Marie f. Guldbergs Legat	800.00			800.00
3. Snedkermester Johan Hansen og Hustru Dorteia Margrethe f. Møllers Legat	800.00			800.00
4. Skibsfører Hans Anker Engel og Søster Kristine Engels Legat	7503.86	1300.00	1300.00	7503.86
5. Prokurator H. P. Lunds Mindelegat	1668.16			1668.16
6. Rønne Bys Legat i Anl. af Ds. Majestæter Kong Christian IX.s og Dronning Louises Guldbryllup d. 26de Maj 1892	3200.00			3200.00
7. Bager H. F. Hansens Konfirmationslegat	13700.00	3300.00	3000.00	14000.00
8. Enkefru Sofie Bergs Legat	5900.00			5900.00
9. Sognepræst F. V. Christensens Legat	2800.00			2800.00
10. Murermeister H. P. Johnsen og Hustrus Legat	3400.00			3400.00
11. Andreas Peter Kjæmpe og Hustrus Legat	2800.00		100.00	2700.00
12. Skipper Lars Hansen Holm og Hustrus Legat	9150.00	5000.00	4500.00	9650.00
13. Konsul og Købmand Edvard Marcher og Hustrus Legat	12000.00	2000.00	2000.00	12000.00
14. Jomfru Hansine Christine Hansens Legat	66464.69		207.50	66257.19
15. Kæmner Adolf Møller Dam og Hustrus Legat	5300.00			5300.00
16. Urmager Hans Peter Dam og Hustrus Legat	6205.00			6205.00
17. Kaptajn M. C. Grønnegaard og Hustrus Mindelegat	20686.66	2700.00	3000.00	20386.66
Overføres	199797.80	23300.00	23232.96	199864.84

	Bogf. Værdi ¹ / ₄ 1946 Kr.	Tilgang Kr.	Afgang Kr.	Bogf. Værdi ³¹ / ₃ 1947 Kr.
Overført	199797.80	23300.00	23232.96	199864.84
18. Kbmd. Hans Fr. Kofoed og Hustrus Legat	22100.00	4000.00	4000.00	22100.00
19. Købmand Christian Peter Bentzen og Hustru Juliane Kirstine Bentzen født Schors Legat	51600.00	7500.00	7100.00	52000.00
20. Partikulier Lars Mogensen og Hustrus Legat til Fordel for Rønne Børneasyl .	1000.00	1000.00	1000.00	1000.00
21. Partikulier Mathias Peter Marker og Hu- strus Legat t. Fordel f. Rønne Børneasyl	1020.00			1020.00
22. Partikulier Mathias Peter Marker og Hu- strus Legat til Fordel for Rønne Bys Forskønnelse	1000.00			1000.00
23. Etatsraad B. Lyngbergs Legat	272071.98	52000.00	50622.83	273449.15
24. Partikulier Niels Julius Grønbech og Hustru Antoinette Grønbech f. Møllers Legat	4700.00			4700.00
25. Købmand Christian Peter Bentzen og Hustrus Legat til Fordel for Rønne Pensions- og Understøttelseskasse for Skibsførere, deres Enker og Børn . .	12597.76	4000.00	4000.00	12597.76
26. Skibsfører Hans Peter Lund og Hu- strus Legat	32850.00	11800.00	12000.00	32650.00
27. Ellen Margrethe Jensen f. Mogensdatter og hendes Søn Janus Christian Jensens Legat	27350.00	2000.00	2000.00	27350.00
28. Skibsfører Esper Laurits Espersens Enke Gertrud Christine Hansine Espersen f. Christiansens Legat	8800.00			8800.00
29. Chr. Lohmann og Hustrus Mindelegat	3000.00			3000.00
30. Agent og Købmand Mogens Christian- sen og Hustru Karen Dorthea Christian- sens Legat for værdige trængende i Rønne Købstad	205751.97	25000.00	23211.99	207539.98
31. Sammes Legat til Fordel for et Søm- mandshjem i Rønne	800.00			800.00
32. Købmand Christian Peter Bentzen og Hustru Kirstine Bentzen f. Schors Legat til trængende i Rønne Købstad	32700.00	6700.00	6100.00	33300.00
33. Ingeniør og Teglværksejer C. J. Kiel- berg og Hustrus Legat	17300.00			17300.00
34. Købm. Wilhelm Rønne og Hustrus Legat	5200.00	2200.00	2200.00	5200.00
Overføres	899639.51	139500.00	135467.78	903671.73

	Bogf. Værdi $\frac{1}{4}$ 1946 Kr.	Tilgang Kr.	Afgang Kr.	Bogf. Værdi $\frac{31}{8}$ 1947 Kr.
Overført	899639.51	139500.00	135467.78	903671.73
35. Skibsfører Hans Andersen Schou og Hustru Magdalene Marie Schou f. Skovgaard's Legat.	4000.00			4000.00
36. Navigationskolebestyrer Mathias Andreas Bidstrup og Hustru Laura Bidstrup født Falcks Legat	12000.00	900.00	1000.00	11900.00
37. Kirkeværge Johan Agnus Curdts og Hustru Karen Marie Curdts f. Predbjørns Legat til Rønne Købstads Hjælpekasse	1101.00			1101.00
38. Vilhelmine Hansens Legat	4000.00			4000.00
39. Modelsnedker Hans Peter Ipsen og Hustrus Legat	23000.00	3000.00	3000.00	23000.00
40. Læge Søren K. Kabells Legat	65413.20	7000.00	5157.03	67256.17
41. Fond for de til den kommunale Hjælpekasse henlagte Indtægter og Legater	2900.00	1200.00	1000.00	3100.00
42. Etatsraadinde Koføeds Legat til Borgerskolen i Rønne	1098.71	675.60		1774.31
43. Legater til Fordel for Beboere paa De gamles Hjem: Terracottadrejer Adolf Andr. Møller og Hustru samt Bødker Axel Daniel L. Asbech m. fl.	10373.60	88.16	845.42	9616.34
	<u>1023526.02</u>	<u>152363.76</u>	<u>146470.23</u>	<u>1029419.55</u>

Bilag til Aktiv I. Ikke afskrevne Udgifter til Gade-, Vej- og Kloakanlæg:

Anlæg af Vej gennem Pæretræsdalen	916.28			916.28
Ombygning af Haslevej	14201.32		3620.60	10580.72
Kloakering af Haslevej og Reg. af Byaaen	34459.96		8424.21	26035.75
Omlægning af Vejen til Flyvepladsen	8449.24		2189.81	6259.43
Udvidelse af Vestergade	24836.72		8000.00	16836.72
Kloak fra Frydenlund til Byaaen	16741.45		5089.04	11652.41
	<u>99604.97</u>		<u>27323.66</u>	<u>72281.31</u>

Bilag til Aktiv M. Indtægtsrestancer.

Ifølge Status andrager Beløbet				9090039.58
Af disse er fra 1. April 1947 til den 6. Jan. 1948 indgaaet som Indtægt i det nye Regnskabsaar				8155795.57
saaledes at der ved Afslutningen af nærværende Regnskab henstod der fordeler sig saaledes:				<u>934244.01</u>

	Bogf. Værdi 1/4 1946 Kr.	Tilgang Kr.	Afgang Kr.	Bogf. Værdi 31/3 1947 Kr.
1. Tilgodehavender hos Statskassen:				
a. Rest paa Statstilskud til Udgifter til Anbringelse af Børn, der ikke har dansk Indfødsret, uden for deres Hjem (Konto XII B 1 a 1 og 2)			214.00	
b. Rest paa Statstilskud i Henhold til Overgangsbestemmel- sen i L. om off. F. § 330, Stk. 2, Nr. 3 (Konto XII B 1 a 3)			0	
c. Rest paa Refusion af Underholdsbidrag m. v. til Børn uden- for Ægteskab (Konto XII B 2)			0	
d. Rest paa Refusion af Underholdsbidrag m. v. til Børn i Ægteskab (Konto XII B 3)			348.29	
e. Rest paa Statstilskud til Bidrag til Børn af Enker og Enkemænd m. fl. (Konto XII B 4)			48.64	
f. Rest paa Refusion af forskudsvis Udbetaling af Statens Udgifter til sindssyge, aandssvage, Epileptikere, vanføre, lemlæstede, talemiddende, blinde og døvstumme inden deres Optagelse paa Anstalt og i Anledning af deres Udskrivning derfra (Konto XII C 1a)			23.50	
g. Rest paa Refusion af Udgifter til off. eller vederlagsfri Behandling af Tuberkulose m. v. (Konto XII C 1b)			0	
h. Rest paa Refusion af Udgifter til Hjælp til Militærper- soner og til forliste Søfolk (Konto XII C 1c)			0.76	
i. Hjælp i Anledning af krigsmæssige Begivenheder (So- cialm. Lovanordn. af 25. Oktober 1943)			1374.75	
k. Statstilskud til offentlig Skolebespisning m. v. (Konto XII C 1d)			0	
l. Mælkehjælp (Lov Nr. 362 af 4. Juli 1946)			51.87	
m. Rest paa Refusion af Hjælp til Udlændinge, islandske Statsborgere og visse danske Statsborgere (Konto XII F 1 og 2)			26.53	
n. Rest paa Refusion fra Invalideforsikringsfonden (Konto XIII B)			0	
o. Statsrefusion af Udgifter til Aldersrentenydere i H. t. Folkeforsikringsloven			19773.57	
p. Mellemkommunal Refusion			335422.92	
q. Rest paa Statstilskud til Personer under Særforsorg			4924.38	
r. Andel i Arbejdsanvisningskontorets Udgifter			21682.11	
			<hr/>	383891.32
2. Tilgodehavender hos andre Kommuner				0
3. Tilgodehavender hos Amtsrepartitionsfonden				5420.52
4. Refusion af Sygekasse- og Fagforeningskontingent m. m.				933.76
5. Den fælleskomm. Udligningsf.: Andel i Arbejdsanvisningskontorets Udg.				10841.05
			<hr/>	Overføres 401086.65

Kr. Kr.
Overført 401086.65

6. Forskellige Restancer:

a.	Kommuneskat, ældre	128788.02
b.	Kommuneskat og Statsskat 1946—47	251434.69
c.	Gasafgifter	108.45
d.	Elektricitetsafgifter { Byen	82.42
	{ Oplandet	3.25
e.	Aktieselskabsskat og Erhvervsskat	894.86
f.	Krigskonjunkturskat og bunden Opsparing	37646.25
g.	Elektriske Artikler	1714.54
h.	Efterbetaling af Elektricitet	18660.88
i.	Vandafgift og Ledningsafgift	1895.56
k.	Renter og Afdrag paa Panteobligationer	0
l.	Tilgodehavende for udført Kloakarbejde	4073.04
m.	Husleje	6721.25
n.	Diverse	4340.74
o.	Foreningen »Bornholm«, Tilskud til Fredning	250.00
p.	Tilslutningsafgifter for nye Forbrugere i Oplandet	65.00
q.	Efterbetaling af Kommuneskat	11473.00
r.	Tilgodehavende hos den tyske Værnemagt	40592.06
s.	Incasso fra fremmede Kommuner	18851.05
t.	Salg af Skoveffekter	5562.30

533157.36

934244.01

	Bogf. Værdi 1/4 1946 Kr.	Tilgang Kr.	Afgang Kr.	Bogf. Værdi 31/3 1947 Kr.
Bilag til Aktiv P. Kontante Beholdninger, tilhørende forskellige Fonds m. v. (Versur).				
Restbeholdninger af Laan	50960.60			50960.60
Deposita	16395.56	15463.66	965.45	30893.77
Kirkelige Skatter	10253.16	0	548.93	9704.23
Legaterne	0			0
Driftsoverskud	332687.64	807.08		333494.72
Fonds til senere Forbrug	805404.28	232162.97		1037567.25
Anlægs- og Fornyelsesfond	740970.79		166689.21	574281.58
Efterbet. af Kommuneskat samt Bøder		132658.09		132658.09
	<u>1956672.03</u>	<u>381091.80</u>	<u>168203.59</u>	<u>2169560.24</u>

Bilag til Aktiv Q. Udgifter, som forskudsvis er afh. af Kassebeholdningen (Versur).

Nye Anlæg og Udgifter, som vil være at retablere ved Laan	0	115527.46	0	115527.46
Andre Udgifter:				
Varebeholdninger	180359.24	22521.74	101106.38	101774.60
Forskudsvis afholdt Beboernes Andel i Brolægning, Kloakanlæg, elektriske Installationer m. m.	25050.43	743.42	10939.73	14854.12
Afholdt af Kassebeholdningen:				
Udgifter vedr. Opførelse af Dampcentralen	1239886.61		1239886.61	0
Køb af Matr.-Nr. 279 a og 302 a Markj. til Kolonihaver (Saga)	24845.58			24845.58
Køb af Nygade 14—16	25353.69		8235.00	17118.69
Ombygning af Varmtvandsbadeanstalten	120740.68	89231.72		209972.40
Legaterne	1068.41	404.39		1472.80
Køb af Arealer til svenske Træhuse	206767.73	144048.06	85329.69	265486.10
Køb af Matr.-Nr. 282 a m. fl. »Søndervang»	65599.84	1014.05	33419.50	33194.39
Køb af Rønne Teglværk	181524.20		9487.62	172036.58
Udlæg for Rønne Teglværk	48197.53	100174.72	22025.00	126347.25
Udgifter vedr. Udbedring af Bombeskader	81168.49	381469.91	71591.00	391047.40
Krigsforsikringen af privat Indbo: Udbetalte Forskud	28639.69	5660.00	28639.69	5660.00
Fremskaffelse af Materialer til Genopbygningen	30314.44	55.00	8896.76	21472.68
Udgifter vedr. Rydning af Hustomter	24765.62	913.65	1671.36	24007.91
Udgifter vedr. Gaderegulering	15800.57			15800.57
Taksationskommissionen		2500.00		2500.00
	<u>2300082.75</u>	<u>864264.12</u>	<u>1621228.34</u>	<u>1543118.53</u>

Specifikation over Renter, Afdrag og Gæld.

Litr.	Kreditor	Anvendelse	Laanetilladel- sens Dato	Laanets opr. Beløb Kr.	Laanets Udløb	Saldo 1/4 1946 Kr.	Tilgang Kr.	Renter Kr.	Afdrag Kr.	Saldo 31/8 1947 Kr.
1. Prioritetslaan:										
10.	Statslaan til Alderdomshjem	Alderdomshjem . .	20/8 1923	124000.00	11/6 1961	74613.55		3315.88	3755.69	70857.86
31.	Østifternes Kreditforening	Køb af 336q Markj., 73 cæ og dq Nylars	28/8 1936	4800.00	11/6 1967	3267.58		139.22	109.42	3158.16
56.	Østifternes Kreditforening	Do. 934 »	8/4 1943	10820.02		9926.67		418.23	417.69	9508.98
57.	Samme	» » »	8/4 1943	10200.34		9703.36		457.44	180.96	9522.40
58.	Østifternes Hypotekforening	» » »	8/4 1943	12420.35		11493.54		621.27	340.73	11152.81
60.	Østifternes Kreditforening	Do. 282 a m. fl. Mkj.	31/1 1946	39400.16	11/12 1986	39192.16		1647.12	428.56	38763.60
61.	Bornh. Spare- og Laanekasse	Do. Rønne Teglværk	13/8 1945	52200.00		52200.00				52200.00
62.	Østifternes Kreditforening	Do.	13/8 1945	2478.69		2478.69			106.45	2372.24
Prioritetslaan i alt						<u>202875.55</u>		<u>6599.16</u>	<u>5339.50</u>	<u>197536.05</u>
2. Andre faste Laan:										
8.	Dansk Folkeforsikr.-Anstalt	Gasværk, Elektrici- tetsværk, Vandværk og Kloakarbejder. .	16/5 1918	300000.00	11/12 1953	66250.00		3206.25	8500.00	57750.00
9.	Andel i Sterlinglaanet . .	Gasværk, Vandværk, Elektricitetsværk, Skoler, Gader etc.	20/9 1922	937750.00	1/6 1959	345627.85		32386.60 ¹⁾	25602.06	320025.79
12.	Andel i Købstadkommuner- nes Dollarlaan af 1925 . .	Elektricitetsværk, Skoler, Gader, Ejend., Indfr. af midlert. Laan i Handelsbanken etc.	23/1 og 18/10 1926	810000.00	1/4 1950	361326.90		23486.24	0	361326.90

¹⁾ Herunder Valutatillæg Kr. 12032.96.

17. Dansk Ligbrændingsf. . .	Ligkapel og Krematorium	$\frac{2}{3}$ 1927 og $\frac{26}{1}$ 1929	72000.00	$\frac{11}{6}$ 1962	39600.00	1755.00	2400.00	37200.00	
18. Købstadkommunernes Dolarlaan af 1928.	Gasværk, Elektricitetsværk, Gadearb., Ejendomme etc.	$\frac{10}{1}$ 1928	493600.00	$\frac{1}{1}$ 1953	128158.30	9611.86	0	128158.30	
20. Kommunekreditforeningen.	Gasværk og Elektricitetsværk	$\frac{10}{1}$ 1928	400000.00	$\frac{11}{6}$ 1948	38000.00	1917.00	38000.00	0	
22. Laan til Konvertering af Dolarlaanet 1921.	Afløsn. af tidl. Laan	$\frac{4}{9}$ 1930	360941.15	$\frac{11}{6}$ 1959	173576.79	8304.38	12921.68	160655.11	
23. Laan af Pensionsfonden .	Kassebeholdning	$\frac{14}{4}$ 1931	121456.00	$\frac{31}{3}$ 1951	30000.00	1500.00	6000.00	24000.00	
24. Bornholms Spare- og Laanekasse (Konverteringslaan) .	Afl. af Laan Nr. 12, 15, 21, 22 og 23 i 1931-32	$\frac{13}{10}$ 1931	164000.00	$\frac{31}{12}$ 1951	46825.00	1793.00	8000.00	38825.00	
26. Komm. midlertidige Laanef.	Skoven, Gasværk, Gadearbejder m. m.	$\frac{31}{8}$ 1933	162400.00	$\frac{1}{9}$ 1948	27000.00	1215.61	10800.00	16200.00	
28. Bornh. Spare- og Laanekasse	Ombygning af Arbejdsanstalten	$\frac{30}{1}$ 1935	30000.00	$\frac{30}{6}$ 1953	12600.00	487.20	1680.00	10920.00	
29. Statsanstalten for Livsf. .	Vandværk m. m.	$\frac{27}{2}$ 1936	460000.00	$\frac{11}{3}$ 1961	276000.00	9561.36	18400.00	257600.00	
34. Samme	Elektricitetsværk	$\frac{14}{12}$ 1937	250000.00	$\frac{31}{12}$ 1962	170000.00	6700.00	10000.00	160000.00	
36. Kommunekreditforeningen.	Elektricitetsværk	$\frac{30}{6}$ 1938	340000.00	$\frac{31}{12}$ 1953	181324.00	5648.82	181324.00	0	
33. Statsanstalten for Livsf. .	Gas-, Elektricitet- og Vandværk, Gymnastikbyggn., Gadearb., m. m.	$\frac{27}{11}$ 1939	200000.00	$\frac{11}{12}$ 1964	152000.00	6000.00	8000.00	144000.00	
Overføres						2048288.84	113573.32	331627.74	1716661.10

Litr.	Kreditor	Anvendelse	Laanetilladel- sens Dato	Laanets opr. Beløb Kr.	Laanets Udløb	Saldo 1/4 1946 Kr.	Tilgang Kr.	Renter Kr.	Afdrag Kr.	Saldo 31/3 1947 Kr.
						Overført 2048288.84		113573.32	331627.74	1716661.10
41.	Den kommunale Laanefond	Gadearbejder m. v.	2/11 1939	350000.00	1/3 1965	266000.00		11025.00	14000.00	252000.00
46.	Bornh.Spare- og Laanekasse	Elektricitetsværk	29/6 og 1/8		30/6 1952					
		Gadearbejder m. m. 1942		500000.00	og 30/6 1962	351250.00		13625.00	42500.00	308750.00
48.	Samme	Aldersrenteboliger	2/5 1942	102000.00	30/6 2008	100834.07		4024.74	871.26	99962.81
49.	Samme	Do.	2/5 1942	68000.00	30/6 1972	60055.00		2379.50	2270.00	57785.00
63.	Kommunekreditforeningen (Konverteringslaan)	Afløsning af Laan Nr. 20 og 36 1946-47	26/10 1946	181500.00	11/12 1953	0	181500.00	2953.50	0	181500.00
						2826427.91	181500.00	147581.06	391269.00	2616658.91
27.	Laan til Kirkens Ombygning		19/4 1917	25000.00	30/6 1949	3422.53		123.27	1376.73	2045.80
		Andre faste Laan ialt				2829850.44	181500.00	147704.33	392645.73	2618704.71
3. Midlertidige Laan:										
1. Handelsb. i Rønne						1264773.84	272889.13	40105.80	1233933.34	303729.63
Midlertidige Laan ialt						1264773.84	272889.13	40105.80	1233933.34	303729.63
Laan ialt						4297499.83	454389.13	194409.29	1631918.57	3119970.39

326

Skrivelse af 22. August 1947 fra Købstadkommunernes Laaneforening saalydende:

Sterlinglaanet 1936. Under Henvisning til Skrivelse af 13. Februar 1937 fra Købstadkommunernes Laaneforening skal vedrørende de i Skrivelsen omhandlede Kursdifferencer meddeles, at disse Differencer pr. 31. Marts 1947 udgør følgende Beløb:

1.	Kommunens Restgæld pr. 1/1 1947 (31/3 1947) Pd. Sterling 18.536-2-11 udgør efter Kurs 19,36	Kr. 358.859,78
	Denne Restgæld staar bogført til Kurs 17,265	„ 320.025,79
		Kursdifference Kr. 38.833,99
2.	Den Difference, som er opstaaet ved, at de af Kommunen gennem de første 10 Aar (1922-33) indbetalte Afdrag er ydet i Kroner uden Valutatillæg, er iflg. ovennævnte Skrivelse pr. 13/2 1937 paa Basis af Sterlingkurs 22,40 opgjort til Kr. 89.262,49	
	Differencen, der omregnet efter Sterlingkurs 19,36 udgør	Kr. 36.417,71
	er nedbragt med 1/45 pr. Termin, d. v. s. pr. 1/1 1947 ialt 20 Terminer med 20/45.	„ 16.185,65
		Rest „ 20.232,06
	Samlet Kursdifference	Kr. 59.066,05

der optages som Note i Kommunens Aarsregnskab ultimo 1946-47.

Bilag til Passiv D. Kreditorer for Deposita.

	Saldo 1/4 1946 Kr.	Tilgang Kr.	Afgang Kr.	Saldo 31/3 1947 Kr.
1. Blikkenslagermester R. Kristensen	200.00	248.00		448.00
2. P. Nielsen, Sct. Mortensgade 72	÷ 458.28	300.00	186.64	÷ 344.92
3. Hans Andersen, Sdr. Alle 14	÷ 29.12	240.00	64.55	146.33
4. Anna Frennesen, Larsegade 6	0	330.00	633.86	÷ 303.86
5. Blikkenslagermester Knud W. Jensen	200.99			200.99
6. Installatør Tarp, Aakirkeby	200.00			200.00
7. Stormflodsfonden	522.72	10.46		533.18
8. Stadionfondet	3707.63	130.48		3838.11
9. Bygmester Anker Mogensen	1000.00			1000.00
10. Skræder Jens P. Kuhre	500.00			500.00
11. Arbmd. Hans Chr. Jensen	500.00			500.00
12. Installatør Børge Rasmussen	200.00			200.00
13. Frida Ipsen, Skindergade 2	732.69	14.36	29.48	717.57
14. Hans Edv. Hansen	572.00			572.00
15. Seminarist Thomas Svendsen	5000.00		5000.00	0
16. Karl Lund	536.39	120.85		657.24
17. Antoinette Kofoeds Dødsbo	511.10		80.40	430.70
18. A/S »Atlas«	37900.00		37900.00	0
19. Nordre Jernstøberi	2050.00		2050.00	0
20. Installatør P. Larsen	1670.00		950.00	720.00
21. Frk. Marie Svendsen	6395.67	228.10	65.00	6558.77
22. Bygmester A. Andresen	738.00		738.00	0
23. A/S De forenede Granitbrud	13200.00			13200.00
24. Reservekuponark af Rønne Kommunes 20aarige Obl.	12453.75		12453.75	0
Overføres	88303.54	1622.25	60151.68	29774.11

	Saldo 1/4 1945 Kr.	Tilgang Kr.	Afgang Kr.	Saldo 31/3 1946 Kr.
Overført	88303 54	1622.25	60151.68	29774.11
25. Maskinarb. Svend E. Rasmussen	200.00			200.00
26. Incasso fra fremmede Kommuner	15152.86	12593.66		27746.52
27. Herman Spietz	2687.70	54.19	8.00	2733.89
28. Fa. Kjæhr & Trillingsgaard	91115.00			91115.00
29. Civilingeniør V. Jensen-Gaard	10000.00		10000.00	0
30. Entreprenør Jens A. Olsen	10000.00			10000.00
31. Blikkenslagermestermester Knud B. Hansen	200.00			200.00
32. Ingeniørforretningen Odin	200.00			200.00
33. A/S Nordisk Brown Boveri	48125.60	10000.00	48125.60	10.000.00
34. Gas- og Vandmester Oskar Magnussen		200.00		200.00
35. Installatør Svend E. Jørgensen		200.00		200.00
36. Installatør Villy Lindberg		200.00		200.00
37. Installatør A. Munch		200.00		200.00
38. Avlsbr. Ejnar H. Dam		1600 00		1600.00
	<u>265984.70</u>	<u>26670.10</u>	<u>118285.28</u>	<u>174369.52</u>

Bilag til Passiv F. **Legat-Kreditorer.**

Nr.	Navn og Formaal	pr. 1/4 1946		pr. 31/8 1947			
		Legatkapital	Legat-beholdning	Tilgang (Indtægt)	Afgang (Udgift)	Legatkapital	Legat-beholdning
		Kr.	Kr.	Kr.	Kr.	Kr.	Kr.
1.	Herman Mortensen Bohns Legat til trængende i Rønne	37419.48	73.06	1468.47	1518.00	37293.97	148.99
2.	Bager Jens Mogensens Legat til trængende i Rønne	800.00	0	28.00	28.00	800.00	0
3.	Snedkerm. Johan Hansens Legat til trængende i Rønne	800.00	0	28.00	28.00	800.00	0
4.	Hans Anker Engel og Søsters Legat til trængende i Rønne	7503.86	7.96	276.14	240.00	7503.86	44.10
5.	Prokurator H. P. Lunds Legat til trængende i Rønne	1668.16	10.35	58.40	61.00	1668.16	7.75
6.	Rønne Bys Legat i Anl. af Kong Christian IX.s og Dronning Louises Guldbryllup den 26de Maj 1892 til trængende i Rønne	3200.00	42.91	132.00	120.00	3200.00	54.91
7.	Bager H. F. Hansens Legat til trængende Konfirmanders Beklædning	13700.00	÷ 85.62	484.49	0	14000.00	98.87
8.	Enkefru Sofie Bergs Legat til Købmænds og Skipperes trængende Enker eller Døtre i Rønne . . .	5900.00	164.94	221.50	83.00	5900.00	303.44
9.	Pastor F. V. Christensens Legat til Rønne Fattiggaards Lemmer	2800.00	265.50	98.00	16.50	2800.00	347.00
10.	Murerm. H. P. Johnsens Legat til trængende i Rønne	3400.00	24.50	134.50	70.00	3400.00	89.00
11.	Andr. P. Kjæmpe og Hustrus Legat til trængende i Rønne	2800.00	109.36	105.00	58.00	2700.00	256.36
12.	Skipper Lars Hansen Holms Legat til trængende i Rønne	9150.00	394.51	321.30	200.00	9650.00	15.81
13.	Konsul Edv. Marchers Legat til trængende i Rønne	12000.00	161.09	491.22	400.00	12000.00	252.31
14.	Jomfru Hansine C. Hansens Legat til Oprettelse af Friboliger for ugifte Kvinder	66464.69	÷ 1415.03	279.96	626.40	66257.19	÷ 1553.97
15.	Kæmner Adolf Møller Dams Legat til træng. i Rønne	5300.00	33.47	185.51	200.00	5300.00	18.98
16.	Urmager Hans Peter Dams Legat til trængende i Rønne	6205.00	÷ 226.18	239.68	244.85	6205.00	÷ 231.35
17.	Kapt. M. C. Grønnegaards Legat til trængende i Rønne	20686.66	÷ 476.25	717.37	575.80	20386.66	÷ 34.68
18.	Købm. Hans Fr. Kofoeds Legat til trængende i Rønne	22100.00	120.95	895.44	824.00	22100.00	192.39
	Overføres	221897.80	÷ 794.48	6164.98	5293.55	221964.84	9.91

Nr.	Navn og Formaal	pr. 1/4 1946		Tilgang (Indtægt)	Afgang (Udgift)	pr. 31/3 1947	
		Legatkapital	Legat- beholdning			Legatkapital	Legat- beholdning
		Kr.	Kr.			Kr.	Kr.
	Overført	221897.80	÷ 794.48	6164.98	5293.55	221964.84	9.91
19.	Købmand Chr. Peter Bentzens Legat til værdige og trængende Borgere og deres Enker i Rønne . . .	51600.00	399.67	2115.59	2000.00	52000.00	115.26
20.	Partikulier Lars Mogensens Legat til Rønne Børneasyl	1000.00	0	30.61	30.61	1000.00	0
21.	Partikulier Math. P. Markers Legat til Rønne Børneasyl	1020.00	0	40.40	40.40	1020.00	0
22.	Sammes Legat til Rønne Bys Forskønnelse . . .	1000.00	0	35.00	35.00	1000.00	0
23.	Etatsraad B. Lyngbergs Legat til værdige og trængende Borgere og deres Enker i Rønne	272071.98	1889.01	11110.28	10423.96	273449.15	1198.16
24.	Partikulier Niels J. Grønbechs Legat til værdige og trængende Søfolk	4700.00	÷ 470.19	184.50	160.00	4700.00	÷ 445.69
25.	Købmand Chr. Peter Bentzens Legat til Fordel for Rønne Pensions- og Understøttelseskasse for Skibsførere, deres Enker og Børn	12597.76	84.55	503.37	478.00	12597.76	109.92
26.	Skibsfører H. P. Lunds Legat til værdige og trængende ugifte Kvinder over 40 Aar i Rønne . . .	32850.00	70.84	1294.40	1400.00	32650.00	165.24
27.	Ellen Margrethe Jensen og Søns Legat til værdige og træng. ugifte Døtre af Landmænd eller Borgere i Rønne	27350.00	1.88	1053.46	1018.00	27350.00	37.34
28.	Skibsfører Esper L. Espersens Enkes Legat til Enker efter Sømænd i Rønne	8800.00	297.53	338.00	188.00	8800.00	447.53
29.	Chr. Lohmann og Hustrus Mindelegat til træng. i Rønne	3000.00	÷ 19.39	120.00	114.00	3000.00	÷ 13.39
30.	Agent Mogens Christiansens Legat til trængende i Rønne	205751.97	884.78	8218.19	7929.00	207539.98	÷ 614.04
31.	Sammes Legat til Fordel for et Sømændshjem i Rønne	800.00	0	26.00	26.00	800.00	0
32.	Købmand Chr. Peter Bentzens Legat til værdige trængende i Rønne	32700.00	250.05	1338.78	800.00	33300.00	188.83
33.	Ingeniør C. J. Kielbergs Legat til Beboere paa Alderdomshjemmet	17300.00	22.62	720.50	270.00	17300.00	473.12
34.	Købmand Wilhelm Rønnes Legat til trængende Fiskere og deres Enker	5200.00	51.93	198.08	200.00	5200.00	50.01

35. Skibsfører Hans Andersen Schous Legat til Søfolk i Rønne	4000.00	88.25	180.00	200.00	4000.00	68.25
36. Navigationsskolebestyrer Math. A. Bidstrup og Hustru Laura f. Falcks Legat til ugifte Kvinder i Rønne	12000.00	÷575.43	492.55	482.50	11900.00	÷ 465.38
37. Kirkeværge Johan A. Curdts Legat til Rønne Hjælpek.	1101.00	0	42.02	42.02	1101.00	0
38. Vilhelmine Hansens Legat til Oprettelse af Friboliger	4000.00	÷4548.91	300.00	346.09	4000.00	÷4595.00
39. Modelsnedker Hans Peter Ipsen og Hustrus Legat for værdige og trængende Enker efter Haandværkere eller Sømænd i Rønne	23000.00	55.02	913.50	910.00	23000.00	58.52
40. Læge Søren K. Kabells Legat til Oprettelse af en Stilling som Skolelæge i Rønne	65413.20	221.71	2676.59	710.00	67256.17	345.33
41. Fond for de til den kommunale Hjælpekasse henlagte Indtægter og Legater	2900.00	122.55	191.93	0	3100.00	114.48
42. Etatsraadinde Koefoeds Legat til Borgerskolen i Rønne	1098.71	645.25	465.71	112.84	1774.31	322.52
43. Legater til Fordel for Beboere paa De gamles Hjem; Terracottadrejer Adolf Andreas Møller og Hustru samt Bødker Axel Daniel L. Asbech m. fl.	10373.60	254.35	310.09	365.42	9616.34	956.28
	<u>1023526.02</u>	<u>÷1068.41</u>	<u>39064.53</u>	<u>33575.39</u>	<u>1029419.55</u>	<u>÷1472.80</u>

Bilag til Passiv G. **Udgiftsrestancer.**

	Kr.
Ifølge Status andrager Beløbet	6499355.14
Af disse er fra 1. April til Regnskabets Afslutning den 6. Jan. 1948 udgaaet som Udgift i det nye Aar	6199256.30
saaledes at der ved Afslutning af nærværende Regnskab henstod	<u>300098.84</u>
der fordeler sig saaledes:	
Tilsvaer til mellemkommunal Refusion vedr. offentlig Forsorg	75000.00
Tilsvaer til mellemkommunal Refusion vedr. Folkeforsikring	225000.00
For meget modtaget Statsrefusion vedr. Underholdsbidrag til Børn udenfor Ægteskab	98.84
	<u>300098.84</u>

Bilag til Passiv M. Nr. 2. **Kommunens øvrige Statusoverskud.**

Ultimo 1945—46	2689883.63
Tilgang:	
1. Ekstraordinær Afskrivning paa Prioriteter	0
2. Kursavance ved udtrukne Obligationer	0
3. Henlæggelse fra Driftsregnskabet til yderligere Afdrag paa Gæld	0
4. Andel i Kommune Kreditforeningens Reservefond	93.96
5. Salg af Grunde ved Borgm. Nielsens Vej	12473.75
6. Afdrag udover Afskrivning paa Laan	78466.08
7. Henlagt til Forøgelse af Kassebeholdningen	50000.00
8. Overskud ved Salg af Beboelsesejendomme	14715.92
9. Salg af Gadeareal	200.00
10. Efterbetaling af Kommuneskat samt Bøder	132658.09
	<u>2978491.43</u>

Oversigt over samtlige Regnskabs-

Indtægt.

	Kr.	Kr.	Kr.
1. Beholdning den 1. April 1946:			
a. Kontant	132584.31		
b. Løbende Bankkonti	981.55		
c. Postkonto	155292.55		
		<u>288858.41</u>	
d. Indtægtsrestancer (jfr. Aktiv M.)	21439061.33		
e. ÷ Udgiftsrestancer (jfr. Passiv G.)	19089802.15		
		<u>2349259.18</u>	
			<u>2638117.59</u>
Samlet Beholdning (a—e)	2638117.59		
tilgaar Udgifter, som forskudsvis er afholdt af			
Kasseholdningen	2300082.75		
	<u>4938200.34</u>		
fragaar kontante Beholdninger henhørende til			
forskellige Fonds m. v.	1956672.03		
hvorefter Kommunens Driftskapital udgør	<u>2981528.31</u>		
2. Indtægter ifølge Driftsregnskabet			2849459.60
3. Henlæggelser fra Driftsregnskabet:			
a. Til ordinære Afskrivninger:			
Kommunens Jorder	200.00		
Kommunens Beboelsesejendomme	0		
Ejendomme, der anv. til alm. komm. Formaal	24501.61		
Badeanstalter	804.50		
Inventar, der ikke hører til bestemte Bygninger	450.00		
Gasværk	18933.55		
Elektricitetsforsyningen	29843.83		
Vandværk	32842.00		
Slagtehus	3120.00		
Gade-, Vej- og Kloakanlæg	27323.66		
		<u>138019.15</u>	
b. Til Forøgelse af det øvrige Statusoverskud:			
Det Beløb, som afdrages paa Gælden udover			
beregnete Afskrivninger	78466.08		
Andel i Østift. Kreditforenings Reservefond	93.96		
			<u>78560.04</u>
c. Anden Henlæggelse:			
1. Ekstraordinære Afskrivninger	0		
2. Til Restituering af tidl. Aars Kapitalforbrug	0		
		<u>0</u>	
			<u>0</u>
	Overføres	216579.19	5487577.19

bevægelser i Aaret 1946—47.

Udgift.

	Kr.	Kr.	Kr.
1. Udgifter ifølge Driftsregnskabet			2848652.52
2. Afdrag paa Laan:			
Ordinært: Prioritetslaan	5339.50		
— Andre faste Laan	392645.73		
		397985.23	
Ekstraordinær Afskrivning paa Prioriteter		0	
— — — — — » andre Laan		0	
Afdrag paa midl. Laan		1233933.34	
			1631918.57
3. Udgifter til Nyanlæg m. v.:			
a. Afholdt ved Laan		0	
b. Afholdt af Fornyles- og Dispositionsfond		0	
c. Afholdt af Kapitalformuen		0	
d. Forskudsvis udlagt af Kassebeholdningen:			
Køb af Matr.-Nr. 282 a m. fl. Markj. Sønderv.	1014.05		
Husvildebolig ved Lundens Minde	115527.46		
Ombygning af Varmtvandsbadeanstalt	89231.72		
Opskrivning af Beboelsesejendomme	14715.92		
Køb af Matr. Nr. 154 k Markj.	2440.00		
Køb af Arealer til svenske Træhuse	144048.06		
Ombygning af Fjernopvarmningsanlæg	1188.13		
Vandledning til Militærlejren	58682.91		
		426848.25	
			426848.25
4. Udgifter til Formaal, der ikke vedrører Kom- munens Anlægsvirksomhed:			
a. Afholdt af Fonds		0	
b. Forskudsvis udlagt af Kassebeholdningen		0	
c. Ekstraord. Afskrivning paa Dampcentralen		15930.00	
			15930.00
5. Forøgelse af Aktiver:			
a. Kapitalformuen:			
Erhvervede Aktier	5000.00		
Indskud paa Bank- eller Sparekassebøger	25800.00		
Køb af Inventar til Arbejdsanstalten	1300.00		
		32100.00	
	Overføres	32.100.00	4923349.34

	Kr.	Kr.	Kr.
Indtægt.			
	Overført	216579.19	5487577.19
d: Til Styrkelse af Driftskapitalen		50000.00	
e. Til forskellige Fonds:			
Fond til Afdrag paa udenlandske Laan	88078.18		
		<u>88078.18</u>	354657.37
4. Optagne Laan:			
Prioritetslaan		0	
Andre faste Laan		181500.00	
Midlertidigt Laan		272889.13	
		<u> </u>	454389.13
5. Forbrug af Aktiver:			
a. Tilhørende eller erhvervet af Kapitalformuen:			
Afdrag paa Laan af Kapitalformuen	5841.33		
Salg af Beboelsesejendomme	124615.80		
— — Dynamo fra Elektricitetsf.	3200.00		
— — Gadeareal	200.00		
		<u> </u>	133857.13
b. Erhvervet ved Laanemidler		0	
c. Forskudsvis udlagt af Kassebeholdningen:			
Afdrag paa andre Tilgodehavender	1373970.42		
Salg og Indfrielse af Obligationer	0		
Afdrag fra Grundejere m. v. paa forskudsvis af-			
holdte Udgifter til Gade-, Vej- og Kloak-			
anlæg m. v.	10939.73		
Forskud paa Invaliderente	385.00		
Salg af Arealer til svenske Træhuse	85329.69		
Salg af Jord m. m. fra Søndervang	33419.50		
Efterbetaling af Kommuneskat samt Bøder	132658.09		
Afskrivning paa Rønne Teglværk	9487.62		
Forbrug af Varebeholdninger:			
Beholdning ved Aarets Begyndelse	180359.24		
— — — Slutning	101774.60		
		<u> </u>	78584.64
		<u> </u>	1724774.69
			1858631.82
6.a. Ekstraordinære Afskrivninger paa Prioriteter		0	
b. Kursavance ved Køb af Obligationer		0	
		<u> </u>	0
7. Hævet af Fonds			2400.00
	Overføres		<u>8157655.51</u>

	Kr.	Kr.	Kr.
Udgift.	Overført	32.100.00	4923349.34
b. Erhvervet ved Laanemidler		0	
c. Forskudsvis udlagt af Kassebeholdningen:			
Forskudsvis afholdte Udgifter for Grund-			
ejere m. v. til Gade-, Vej- og Kloakanlæg	743.42		
Andre Tilgodehavender	493573.28		
Forskud paa Invaliderente	4942.25		
		<u>499258.95</u>	
			531358.95
6. Kirkelige Skatter:			
Udbetalt		72048.36	
Opkrævet		71499.43	
			<u>548.93</u>
7. Afskrivninger udover Afdrag paa Laan . . .			0
8. Underskud ved Salg af Ejendomme			0
9. Pensionsfonden:			
Driftsudgifter (Afgang. Passiver E.)		219494.50	
Forøgelse af Aktiver (Tilgang. Aktiver G.) . . .		42000.00	
		<u>261494.50</u>	
Driftsindtægter (Tilgang. Passiver E.)	219494.50		
Forbrug af Aktiver (Afgang. Aktiver G.)	42000.00		
		<u>261494.50</u>	
			0
10. Legaterne:			
Driftsudgifter (Afgang. Passiver F.)		33575.39	
Forøgelse af Aktiver (Tilgang. Aktiver H.) . . .		152363.76	
		<u>185939.15</u>	
Driftsindtægter (Tilgang. Passiver F.)	39064.53		
Forbrug af Aktiver (Afgang. Aktiver H.)	146470.23		
		<u>185534.76</u>	
			404.39
11. Hævet af Fonds:			
Gasværkets Fornyelsesfond		33933.70	
Elektricitetsforsyningsens Fond		132755.51	
Fond til Afdrag paa udenlandske Laan		0	
			<u>166689.21</u>
12. Beholdning den 31. Marts 1947:			
a. Kontant	113344.11		
b. Løbende Bankkonti	993.30		
c. Postkonto	16055.51		
		<u>130392.92</u>	
d. Indtægtsrestancer (jfr. Aktiv M.)	9090039.58		
e. ÷ Udgiftsrestancer (jfr. Passiv G.)	6499355.14		
		<u>2590684.44</u>	
			<u>2721077.36</u>
	Overføres		8343428.18

	Kr.	Kr.	Kr.
Overført			8157655.51
Indtægt.			
8. Kirkelige Skatter:			
Opkrævet		0	
Udbetalt		0	
		<hr/>	0
9. Deposita:			
Indgaaet (Tilgang. Passiver D)		26670 10	
Forbrug af Aktiver (Afgang. Aktiver F)		117319.83	
		<hr/>	143989.93
Udgaet (Afgang. Passiver D).	118285.28		
Forøgelse af Aktiver (Tilgang. Aktiver F)	11206.44		
		<hr/>	129491.72
			<hr/>
			14498.21
10. Oppebørsler for Statskassen og den fælleskomm. Udligningsf.:			
Opkrævet		2553593.30	
Udbetalt		2553593.30	
		<hr/>	0
11. Overskud ved Salg af Grunde			12473.75
12. Overskud ved Salg af Beboelsesejendomme			14715.92
13. Krigsskadeerstatninger:			
a. Russerne		105693.09	
b. Krigsforsikring for bomberamte Ejendomme		38391.70	
		<hr/>	144084.79
			<hr/>
			8343428.18
			<hr/>

	Kr.	Kr.	Kr.
Overført			8343428.18
Udgift.			
Samlet Beholdning (a—e)	2721077.36		
tilgaar Udgifter, som forskudsvis er afholdt af Kassebeholdningen	1543118.53		
	<u>4264195.89</u>		
Fragaar kontante Beholdninger, henhørende til forskellige Fonds m. v.	2169560.24		
hvorefter Kommunens Driftskapital udgør	<u>2094635.65</u>		

8343428.18

Rønne Kommunekontor, den 6. Januar 1948.

P. Mikkelsen.

Rønne Byraads Kasse- og Regnskabsudvalg, den 13. Januar 1948.

P. U. V.

N. C. Nielsen.

Oversigt over Rønne Kommunes Driftsregnskaber

1/4 1942—31/3 1947.

Driftsregnskab:		1942—43	1943—44	1944—45	1945—46	1946—47
Konto	Indtægter:					
	I. Renter	63456.68	93758.40	88876.33	68887.69	42874.27
	II A. Købstadens Jorder og Skov	7083.57	2216.43	÷ 1656.28	÷ 1868.10	34392.12
	B. — Beboelsesejendomme.	÷ 928.82	÷ 3433.90	2222.08	÷ 6633.87	÷ 1132.77
	III A. Gasværket.	13407.18	19255.10	1694.22	÷ 15092.79	÷ 44517.95
	B. 1. Elektricitetsforsyningen	60763.90	95986.03	91620.36	61683.70	4037.72
	2. Fjernvarme	0	0	0	0	÷ 9288.43
	C. Vandværket	38976.45	7275.53	18213.50	8930.30	21923.76
	D. Slagtehus og Kødkontrol	÷ 8942.31	÷ 8067.85	÷ 10343.94	÷ 5929.84	÷ 9486.38
	E. Badeanstalter	1096.30	2891.45	3691.28	÷ 14779.71	÷ 3044.14
	IV. Afgifter af fast Ejendom	142.49	142.49	142.49	142.49	142.49
	V. Afgifter og Kendelser i H. t. Næ- ringsloven m. fl. Love	108647.91	111070.05	112882.28	122236.43	138018.03
	VI. Tilskud fra den fælleskommunale Ud- ligningsfond og fra Staten	185411.00	211419.00	329030.00	311222.00	217671.00
	VII. Koncessionsafgifter	150.00	150.00	150.00	150.00	83.33
	VIII. Forskellige andre Indtægter	19527.72	14285.59	26932.24	98753.50	3092.82
	IX A. Paalignede Skatter.	1626763.76	1692704.37	1799344.56	2010588.47	2426150.92
	IX B. Vederlag for Opkrævning	18143.52	21268.55	24188.66	26477.06	28542.81
	Driftsunderskud	0	0	0	0	0
		2133699.35	2260921.24	2486987.78	2664767.33	2849459.60

Udgifter:

XI. Byens Bestyrelse i Almindelighed	124312.87	168927.47	147715.78	227245.67	304967.11
XII. Udgifter i H. t. Lov om offentlig Forsorg	228192.92	202308.56	194543.30	167474.19	233706.89
XIII. Lov om Folkeforsikring	407938.70	416859.47	450719.14	482793.54	570966.13
XIV. Lov om Arbejdsanvisning og Arbejdsløshedsforsikring m. m.	126225.69	167647.22	86624.53	44750.73	82071.81
XV. Skolevæsenet	226940.24	273869.01	249139.18	253957.68	306048.07
XVI. Rets- og Politivæsenet	0	0	0	5695.89	0
XVII. Medicinalvæsenet	33942.43	28632.45	15640.65	24794.63	22909.95
XVIII. Gader, Veje og Kloaker	220065.88	172139.78	164104.74	191464.22	276079.66
XIX. Byens Belysning	17334.26	18717.25	20802.59	61572.21	79235.29
XX. Begravelsesvæsenet	12308.18	12247.69	12187.19	12126.70	12066.20
XXI. Den offentlige Renholdelse	41395.57	45881.70	79372.73	86281.91	128449.21
XXII. Brandvæsenet	19582.72	33092.19	47606.58	31407.06	25007.79
XXIII. Indkvarteringsvæsenet	1813.63	1072.95	0	71.70	2205.50
XXIV. De offentlige Lystanlæg	15520.81	16918.08	19534.65	14357.10	15307.14
XXV. Bidrag til forskellige Instit. og Formaal	24960.83	37068.96	42645.64	66456.60	59336.55
XXVIA. Forskellige andre Udgifter	162586.86	162373.59	251898.55	143793.00	250577.58
B. Udgifter i Anledning af Komm. Garantier for Prioriteter i Beboelseshuse	0	0	0	0	0
C. Bidrag til Amtsrepartitionsfonden	232317.00	262319.92	277334.42	293099.56	313173.38
XXVIII. Afskrivningskonto	187542.42	213483.58	407937.17	549796.18	166544.26
Driftoverskud	50718.34	27361.37	19180.94	7628.76	807.08
	2133699.35	2260921.24	2486987.78	2664767.33	2849459.60

Oversigt over Rønne Kommunes Status

31/3 1943—31/3 1947.

Status:	1942—43	1943—44	1944—45	1945—46	1946—47
Aktiver:					
A. Faste Ejendomme og Inventar	2214126.54	2226743.86	2157379.07	2472276.97	2482805.86
B. De kommunale Værker	2331628.35	3309353.81	4094603.66	1914685.35	1981486.61
C. Kommunens Kapitaler	271300.22	271422.64	269022.86	1707967.00	844489.47
D. Varebeholdninger	260254.80	451598.02	459063.10	180359.24	101774.60
E. Kapitaliserede Afgifter	0	0	0	0	0
F. Aktiver for Deposita	28773.59	208614.06	313452.58	254389.66	148276.27
G. Aktiver, tilh. Kommunens Pensionsfond	340675.83	332675.83	325675.83	332675.83	332675.83
H. Aktiver, tilhørende Legäterne	999466.05	1019583.59	1018220.17	1023526.02	1029419.55
J. Ikke afskrevne Udgifter til Gade,- Vej- og Kloakanlæg	261865.70	224273.96	126928.63	99604.97	72281.31
K. Kirkelige Skatter	0	0	0	0	0
L. Skatter og Afgifter til Staten m. v.	0	0	0	0	0
M. Indtægtsrestancer	4476987.69	6075978.93	6463371.05	21439061.33	9090039.58
N. Kassebeholdning	431374.52	1497913.89	1446107.97	288858.41	130392.92
O. Løbende Regnskab (Driftsunderskud)	0	0	0	0	0
P. Kontante Beholdninger, tilh. forskellige Fonds m. v. (Versur)	664701.30	2250937.88	1979865.86	1956672.03	2169560.24
Q. Udgifter, som forskudsvis er afholdt af Kassebeholdningen (Versur)	297624.01	490294.86	574628.20	2300082.75	1543118.53
	12578778.60	18359391.33	19228318.98	33970159.56	19926320.77

Passiver:

A. Kommunens Laan	4432814.81	5846204.39	5596376.20	4297499.83	3119970.39
B. Skatter og Afgifter til Staten m. v.	0	0	0	0	0
C. Kirkelige Skatter	14232.58	9540.46	13367.49	10253.16	9704.23
D. Kreditorer for Deposita	26577.14	207777.87	312813.33	265984.70	174369.52
E. Kommunens Pensionsfond	340675.83	332675.83	332675.83	332675.83	332675.83
F. Legat-Kreditorer	1013189.34	1021046.76	1024289.12	1022457.61	1027946.75
G. Udgiftsrestancer	3139769.04	4782806.19	5151781.36	19089802.15	6499355.14
H. KontanteBeholdninger, henhørende til for- skellige Fonds m. v. (Versur) jfr. Aktiv Q	664701.30	2250937.88	1979865.86	1956672.03	2169560.24
J. Udlæg af Kassebeholdningen, som vil være at retablere ved Laan og lign. (Versur) jfr. Aktiv R	297624.01	490294.86	574628.20	2300082.75	1543118.53
L. Løbende Regnskab (Driftsoverskud)	278516.57	305877.94	325058.88	332687.64	333494.72
L. Løbende Regnskab m. v.	—	588520.63	974233.83	931189.44	1163352.41
M. Statusoverskud (Fonds)	2370677.98	562000.00	724800.00	740970.79	574281.58
M. Statusoverskud	—	1961708.52	2218428.88	2689883.63	2978491.43
	<u>12578778.60</u>	<u>18359391.33</u>	<u>19228318.98</u>	<u>33970159.56</u>	<u>19926320.77</u>

Rønne Kommunekontor, den 6. Januar 1948.

P. Mikkelsen.

Fortegnelse
over
**de kommunale Funktionærers Indskud i Rønne Kommunes
Pensionsfond ved Udgangen af Aaret 1946—47.**

	Kr.
Assistent Frk. Karoline Nørregaard	2070.09
Stadskonduktør H. Schou	3214.50
Dyrlæge M. Veilbæk	4899.36
Opsynsmand. Emil Nielsen	2960.40
Bestyrerinde Agnes Olufsen	3055.44
Forvalter M. V. Rasmussen	3991.70
Gas- og Vandværksbestyrer J. Stibolt	5241.18
Smed A. Andersen	2669.31
Retorthusarbejder Anias Kjøller	1978.13
— Peter Hansen	2834.16
Pladsarbejder Martin Jørgensen	2502.35
Aflæser J. Ellegaard Larsen	3579.54
Liniemester J. P. Finne	2813.72
	41809.88

Overslag

over

Rønne Kommunes

Indtægter og Udgifter

for Aaret 1947—48.



Driftsindtægter.

Konto	Side	Bilag Nr.	Kr.	Kr.
I. Renter		1		30392.67
II A. Købstadens Jorder og Skov . . .		2 ÷ 3500.00		
B. Købstadens Beboelsesejendomme		3 2516.02		
				÷ 983.98
III A. Gasværket		4 11000.00		
B. 1. Elektricitetsforsyningen . . .		5 20000.00		
2. Fjernvarme		5 0		
C. Vandværket		6 29600.00		
D. Slagtehus og Kødkontrol . . .		7 ÷ 15000.00		
E. Badeanstalter		8 ÷ 21000.00		
F. Rønne Teglværk		0		
				24600.00
IV. Afgifter af fast Ejendom . . .	10		142.49
V. Afgifter og Kendelser i H. t. Næ- ringsloven m. fl. Love	11		128800.00
VI. Tilskud fra den fælleskommunale Udligningsfond og Staten . . .	12		264544.00
VII. Koncessionsafgifter	13		50.00
VIII. Forskellige andre Indtægter . .	14		3000.00
IX A. Paalignede Skatter	15a	2684499.22		
Fragaar uerholdelige Skatter . .		150000.00		
				2534499.22
IX B. Vederlag for Opkrævning af Skat- ter og Afgifter til Staten og af fælleskommunale Skatter . . .	15b		30300.00

 3015344.40

overslag.

Driftsudgifter.

Konto	Side	Bilag Nr.	Kr.	Kr.
XI. Byens Bestyrelse i Almindelighed	16			316000.00
XII. Udgifter i H. t. Lov Nr. 181 af 20de Maj 1933 om offentlig For- sorg med senere Ændringer . .	17			290000.00
XIII. Udgifter i H. t. Lov om Folkefor- sikring af 7de Maj 1937 med se- nere Ændringer	18			576400.00
XIV. Udgifter i H. t. Lov om Arbejds- anvisning og Arbejdsløshedsfor- sikring m. m. (Lovbekg. Nr. 339 af 29. Juli 1942) m. fl. Love . .	19			55900.00
XV. Skolevæsenet	20			300000.00
XVI. Rets- og Politivæsenet	21			0
XVII. Medicinalvæsenet	22			26500.00
XVIII. Gader, Veje og Kloaker	23			300000.00
XIX. Byens Belysning	24			88800.00
XX. Begravelsesvæsenet	25			12005.71
XXI. Den offentlige Renholdelse	26			116900.00
XXII. Brandvæsenet	27			24000.00
XXIII. Indkvarteringsvæsenet	28			0
XXIV. De offentlige Lystanlæg	29			20000.00
XXV. Bidrag til forskellige Institutioner og Formaal	30			55834.00
XXVIA. Forskellige andre Udgifter	31			300000.00
B. Udgifter i Anledning af Kommu- nens Garanti for Prioriteter i Be- boelsesejendomme o. l.	32			0
C. Bidrag til Amtsrepartitionsfonden	33			325685.00
XXVIII. Afskrivningskonto: Henlagt til Afskrivninger (Beløbet skal svare til den samlede Udgift til Afdrag paa Gæld)	34		349792.36	
Fragaar de i Specialregnskaberne beregnete Afskrivninger			142472.67	
			<u>207319.69</u>	
Anden Henlæggelse til Afbetaling af Gæld			0	207319.69
Driftsoverskud :				<u>0</u>
				<u>3015344.40</u>

Budget over den regnskabs

	Indtægt.	Kr.	Kr.
1. Beholdning den 1. April 1947			1000000.00
2. Indtægter ifølge Driftsbudgettet			3015344.40
3. Henlagt fra Driftsbudgettet:			
a. Til Afskrivning		142472.67	
b. Til Forøgelse af det øvrige Statusoverskud (Konto XXVIII)		207319.69	
c. Til forskellige Fonds		0	
			<u>349792.36</u>
4. Optagne Laan			1200000.00
5. Forbrug af Aktiver:			
a. Afdrag paa Pantebreve		4200.00	
b. — » Brolægning- og Kloakrefusioner		4000.00	
c. — » elektriske Installationer m. m.		2000.00	
			<u>10200.00</u>
6. Hævet af Fonds			0
			<u>5575336.76</u>

Budget over de

	Indtægt.	
1. Paaligning af Kirkeskat og Offer afløsning m. v.	96.372,93	
heraf ført til Afgang	6.000,00	
		<u>91.372,93</u>
2. Overført fra Passiv C		0
		<u>91.372,93</u>

Forelagt den 20. Marts 1947 og vedtaget

mæssige Kassebeholdning.

	Udgift.	Kr.	Kr.
1. Udgifter ifølge Driftsbudgettet			3015344.40
2. Afdrag paa Laan		320494.37	
do. ekstraordinært		29297.99	
		<u> </u>	349792.36
3. Udgifter til Nyanlæg m. v.:			
a. Afholdt ved Laan		1200000.00	
b. Afholdt af Fonds.		0	
		<u> </u>	1200000.00
4. Forøgelse af Aktiver:			
a. Indskud paa Bankbog:			
1. Kommunens almindelige Kapitaler	0		
2. Kommunens almindelige Fonds	0		
	<u> </u>	0	
b. Afholdes af Kassebeholdningen		0	
		<u> </u>	0
5. Beholdning den 31. Marts 1948			1010200.00
			<u>5575336.76</u>

kirkelige Ligninger.

	Udgift.	
1. Kirkeskat indbetalt til Stiftsøvrigheden		30.209.00
2. Tilskud til Præstelønningskassen		16.301.08
3. — » Kirkebetjeningskassen		20.791.00
4. — » Kirkekassen		22.411.90
5. — » Menighedsråds-kassen		0
6. Kapellanens Huslejegotgørelse		160.00
7. Renter og Afdrag af Kirkens Laan		1.500.00
		<u>91.372.98</u>

ved 2. Behandling den 29. Marts s. A.
Rønne Byraad, den 29. Marts 1947.

P. R. V.

N. C. Nielsen.

P. Mikkelsen.

Rønne Kommunes Pensi-

	Indtægt.	Kr.	Kr.	Kr.
1. Tilskud fra Kommunen		33.316,51		
Fragaar: Rønne Havns Andel		1.559,10		
		31.757,41		
2. Tilskud fra Funktionærene		14.662,76		
Fragaar: Rønne Havns Andel		584,30		
		14.078,46		
3. Refusion for udbet. Pensioner:				
a. Gasværket		52.084,52		
b. Elektricitetsforsyningen		23.550,28		
c. Vandværket		3.468,00		
d. Gader og Veje		600,00		
e. Rønne Havn		1.704,80		
f. Bornholms Amt		2.170,48		
		83.578,08		
4. Renter af Pensionsfondens Midler:				
a. Udlaan til Rønne Kommune		1.200,00		
b. Kreditforeningsobligationer og Bankbeholdning		10.500,00		
		11.700,00		
5. Ekstraordinært Tilskud fra Kommunen			20.000,00	
			161.113,95	
6. Forbrug af Pensionsfondens Midler:				
Indgaaet Afdrag paa Laan til Kommunen				6.000,00

167.113,95

onsfond for 1947—48.

Udgift.

1. Udbetalte Pensioner:	Kr.	Kr.	Kr.
Fhv. Skovfoged A. P. Anderssen	5076.00		
» Gasværksarbejder K. Larsen	4780.00		
» — Johan Nielsens Enke	2697.44		
» — Oluf Olufsen	4685.60		
» — Aage Petersens Enke	2697.44		
» — Knud Larsens Enke	2589.44		
» — Chr. Bjerregaard	4783.77		
» — Carl Olsen	4784.66		
» — Andr. Højegaard	4785.34		
» — M. Chr. Hansen	4872.00		
» — Anias Kjøller	5093.33		
» Smed Laur. M. Dam	5184.00		
» Optræder Ludvig Nielsen	5188.00		
» Aflæser J. Ellegaard Larsen	5075.00		
» Elektricitetsværksbestyrer C. Olsen	6000.00		
» Medhjælper J. Samsons Enke	2697.44		
» Maskinmester O. Jensens Enke	4936.00		
» Medhjælper Eiler Hansen	4785.34		
» Maskinpasser H. P. Christensens Enke	3468.00		
» Bademester M. Pedersen	5184.00		
» Borgmester Niels Nielsens Enke	5572.00		
» — O. H. Aagesens Enke	4675.00		
» Kommuneassistent Mathilde Næstved	5114.40		
» Fattiggaardsbestyrer J. P. Kjølbers Enke	4015.28		
» Renovatør Jens Eriksen	4061.52		
» — Jens Aage Hansens Enke	2445.69		
» Skolebetjent J. Hansen	4780.00		
» Skolebetjent M. Olsen	5184.00		
» Formand C. Kjellberg	600.00		
» Skatteopkræver Julius Bjerregaard	600.00		
» Pantefoged V. Bidstrup	300.00		
		126.710.69	
2. Præmie til Kommunernes Pensionskasseforsikring A/S	40.100.00		
		166.810.69	
3. Forøgelse af Pensionsfondens Midler:			
Indsat paa Sparekassebog			303.26
			<u>167.113.95</u>

Specifikationer til Driftsoverslaget 1947—48.

Konto Nr.	Driftsindtægter:	Kr.	Kr.
1	Bilag 1. Konto I. Renter.		
	Indtægt:		
1	a. Udbytte af Jernbaneaktier		0
	b. Forskellige Renteindtægter:		
2	1. Renter af Tilgodehavender for forskudsvis afholdte Udgifter	700.00	
3	2. Renter af Obligationer og Pantebreve	2.000.00	
4	3. Udbytte af andre Aktier	450.00	
5	4. Renter af Indskud i Bank og Sparekasse	0	
6	5. Renter af Tilgodehavender for Udlaan af Kommunens andre Kapitaler	0	
7	6. Renter af andre Tilgodeh. (Grundfonden)	1.200.00	
8	7. Renter af en Rønne Arbejdshus tilfalden Kapital	12.00	
9	8. Renter af Aktiver, tilhørende forskellige Fonds	4.400.00	
			8.762.00
10	c. Renter af Kassebeholdningen		0
11	d. Strafrenter i Henhold til Lov Nr. 28 af 18. Febr. 1937 § 41, Lov Nr. 149 af 10. April 1922 § 38 og Lov Nr. 100 af 14. April 1937 § 18		8.000.00
12	e. Renter af Driftskapitalerne til Gas-, Vand- og Elektricitetsværkerne m. m.		0
13	f. Andel i Amtskommunefondens Renter		3.900.00
14	g. De i Specialregnskaberne beregnede Renter af Anlægs kapitaler:		
	1. Købstadens Jorder og Skov	16.746.84	
	2. Købstadens Beboelsesejendomme	11.700.66	
	3. Gasværk	15.583.35	
	4. Elektricitetsforsyningen	29.236.27	
	5. Fjernopvarmningsanlæg	2.342.68	
	6. Vandværk	22.777.60	
	7. Slagtehus	5.084.80	
	8. Badeanstalter	10.000.00	
	9. Rønne Teglværk	12.500.00	
	10. Administrationsbygning	4.790.00	
	11. Arbejdsanstalt	5.000.00	
	do. (Ombygning og Inventar)	420.00	
	12. Alderdomshjem	15.831.51	
	13. Aldersrenteboliger	1.348.80	
			20.662.00
		Overføres 153.362.51	20.662.00

	Overført	Kr.	Kr.
	153.362.51		20.662.00
14. Skolevæsenets Ejendomme	35.083.94		
do. Inventar	311.59		
15. Rets- og Politivæsenets Ejendomme	0		
16. Sygehus	0		
17. Gader, Veje og Kloaker	4.105.22		
18. Brandvæsen	162.72		
19. Militæretablissementer	0		
20. De offentlige Lystanlæg	0		
21. Begravelsesvæsenet	2.295.83		
22. Toiletbygning	91.73		
23. Inventar, der ikke hører til bestemte Bygninger	90.00		
			<u>195.503.54</u>
			216.165.54

33

Udgift:

1	Renter af Laan (jfr. Spec. Side 53)	192.118.76	
	Fragaar:		
	Renter af Laan Nr. 27	67.65	
	Do. 48—49	6.278.24	
		<u>6.345.89</u>	
			<u>185.772.87</u>
			<u>30.392.67</u>

2 Bilag 2. Konto II A. Købstadens Jorder.

1. Kommunens Skov:

Indtægt:

1	1. Salg af Skoveffekter	66.825.00	
2	2. Leje og Forpagtningsafgift m. v.:		
	a. Avlsbr. Børge Jensen,		
	»Østerborg«	100.00	
	b. Arbmd. Rasmus Hansen	75.00	
	c. Arbmd. Estrup Pihl	300.00	
	d. Rønne Jagtselskab	200.00	
		<u>675.00</u>	
3	3. Andre Indtægter	0	
		<u>67.500.00</u>	

Udgift:

4	1. Kulturarbejder	6.000.00	
	Erstatning for Russernes		
	Skader: Restbeløb	4.000.00	
		<u>2.000.00</u>	
5	2. Skovningsarbejder	16.500.00	
5,0	3. Oparbejdning af Optændingsbrænde	6.700.00	
		<u>25.200.00</u>	
	Overføres	25.200.00	67.500,00

		Kr.	Kr.	Kr.	Kr.
	Overført		25.200.00	67.500.00	
6	4. Lønninger:				
	Skovfogden	9.492.00			
	Fragaar for Bolig m. m.	700.00			
			8.792.00		
7	5. Pensionsfondstilskud		610.00		
8	6. Vedligeholdelse af Bygninger:				
	Opførelse af nyt Udhus				
	v. Skovfogedboligen	20.000.00			
8,0	Vedligeholdelse	800.00			
			20.800.00		
9	7. Forskellige Arbejder:				
	Anlæg af ny Vej til				
	Potterekulerne	3.000.00			
	Fragaar: Salgsbeløb fra				
	A/S »Proccator«	3.000.00			
			0		
9,0	Istandsætt. af Cykle- og Gangstier		4.500.00		
10	8. Skatter og Afgifter		1.500.00		
11	9. Andre Udgifter		963.00		
12	10. Renter (5 % af Kr. 98.700.00)		4.935.00		
12	11. Afskrivning		200.00		
				67.500.00	
13	2. Have- og Jordlodder:				0
	Indtægt:				
	1. Haveforeningen »Haabet«	1.239.12			
	2. — »Solvang«	852.19			
	3. — »Aavang«	526.65			
	4. Bornholms Havekreds	2.383.80			
	5. Montør Finne	22.50			
	6. Ved Zahrtmannsvej	254.30			
	7. Rønne Slagtermesterforening	12.50			
	8. Avlsbrugerejendommen »Sønder-				
	vang«	4.200.00			
	9. Ved Borgm. Nielsens Vej	20.00			
				9.511.06	
	Udgift:				
14	1. Skatter og Afgifter	1.000.00			
15	2. Andre Udgifter	199.22			
16	3. Renter (5 % af Kr. 118.269.95)	5.913.50			
16	4. Renter af Jord til Stadion				
	(5 % af Kr. 61.966.73).	3.098.34			
	5. Renter af »Søndervang«				
	(5 % af Kr. 56.000.00).	2.800.00			
				13.011.06	
					÷ 3.500.00
					÷ 3.500.00

3. Bilag 3. Konto II B. Købstadens Beboelsesejendomme.

Konto Matr.-Nr.	Gade	Ejendomssk.	Bogført Værdi 1/4 47	Lejeindtægt	Skatter og Afgifter	Vedlige- holdelse	Renter	Afskrivning	Overskud
1. 72 Bygr.	Kirkestræde 32	6500.00	5000.00	300.00	55.00	130.00	250.00	0	÷ 135.00
2. 133 >	Kirkestræde 9	5000.00	3900.00	360.00	47.00	100.00	195.00	0	18.00
3. 170 >	Vimmelskiftet 22	6500.00	5200.00	480.00	63.00	130.00	260.00	0	27.00
4. 173 >	Vimmelskiftet 30	6500.00	4100.00	360.00	58.00	130.00	205.00	0	÷ 33.00
5. 202 >	Hedningestræde 6	7000.00	5800.00	588.00	65.00	140.00	290.00	0	93.00
6. 267 a >	Skarpegade 12	3000.00	2400.00	240.00	45.00	60.00	120.00	0	15.00
7. 270 a, 286 b	Skarpegade 11	6000.00	4900.00	360.00	49.00	120.00	245.00	0	÷ 54.00
8. 294 >	Paradisgade 2	5500.00	3450.00	384.00	48.00	110.00	172.50	0	53.50
9. 370 >	Ll. Madses Gade 4	12000.00	9900.00	804.00	91.00	240.00	495.00	0	÷ 22.00
10. 376 >	Ll. Madses Gade 1	4000.00	4100.00	300.00	34.00	80.00	205.00	0	÷ 19.00
11. 438 >	Ll. Madses Gade 19	4000.00	3000.00	300.00	43.00	80.00	150.00	0	27.00
12. 505 >	Snorregade 1	2000.00	836.60	300.00	30.00	40.00	41.83	36.60	151.57
13. 507 >	Snorregade 5	4000.00	1400.00	180.00	30.00	80.00	70.00	0	0
14. 511 e >	Snorregade 13	5000.00	4144.72	516.00	58.00	100.00	207.24	144.72	6.04
15. 525 >	St. Torv og Torvegade	210000.00 (heri ind- befattet Skolen)	85800.00	7215.00	175.00	3000.00	4290.00	0	÷ 250.00
16. 689 a >	Møllegade 44	20000.00	8000.00	1188.00 ¹⁾	25.00	763.00 ²⁾	400.00	0	0
17. 689 a >	Marie Kofoeds Vej	50000.00	49000.00	4080.00	650.00	1290.00 ³⁾	2450.00	0	÷ 310.00
Overføres				17955.00	1566.00	6593.00	10046.57	181.32	÷ 431.89

365

¹⁾ Herunder Tilskud fra Konto for Lov om off. Forsorg Kr 900.00.

²⁾ Herunder Andre Udgifter Kr. 363.00.

³⁾ Herunder Andre Udgifter Kr. 290.00.

Konto Matr.-Nr.	Gade	Ejendomssk.	Bogført Værdi 1/4 47	Lejeindtægt	Skatter og Afgifter	Vedlige- holdelse	Renter	Afskrivning	Overskud
	Overført			17955.00	1566.00	6593.00	10046.57	181.32	÷ 431.89
18. 749b	Bygr. Kajstræde 10	4000.00	3650.00	336.00	34.00	80.00	182.50	0	39.50
19. 1179	> Fiskerbakken 2	2500.00	2000.00	180.00	34.00	50.00	100.00	0	÷ 4.00
20. 1338o	> Dr. Kabells Vej 8	6500.00	3900.00	360.00	40.00	130.00	195.00	0	÷ 5.00
21. 47	Markj. >Ll. Sejersg. < Thorkilsv. 2	12000.00	1.00	1128.00	120.00	240.00	0	0	768.00
22. 241 b og c	4 Træhuse v. >Lundens Markj. Minde- og Husvildeafd.	25000.00	7000.00	2160.00	385.00	500.00	350.00	925.00	0
23. 241 c	> Husvildebolig	30000.00	1.00	2880.00	280.00	300.00	0	0	2300.00
24. 271 c	> Kapelvej 65	12000.00	8900.00	840.00	144.00	240.00	445.00	0	11.00
25. 336 q	>	8300.00	7631.85	420.00	40.00	160.00	381.59	0	÷ 161.59
				<u>26259.00</u>	<u>2643.00</u>	<u>8293.00</u>	<u>11700.66</u>	<u>1106.32</u>	<u>2516.02</u>

	Kr.	Kr.	Kr.
4 Bilag 4. Konto III A. Gasværket.			
			Indtægt:
1 a. Gas til Byens Belysning			37.500.00
b. Salg af Gas:			
2 1. Kogegas, 950000 m ³ a 40 Ø.			380.000.00
3 2. Industrigas, 220000 m ³ a 30 Ø.			66.000.00
4 3. Opvarmingsgas, 50000 m ³ a 40 Ø.			20.000.00
			<u>466.000.00</u>
5 c. Salg af Koks, 34000 hl a 5,00 Kr.			170.000.00
— » smaa Koks, 8000 hl a 3,50 Kr.			28.000.00
— » Smuld			9.360.00
			<u>207.360.00</u>
6 d. Salg af Tjære, 170 Tons a 250,00 Kr.			42.500.00
7 e. Ledningsafgifter			500.00
7,0 f. Andre Indtægter			140.00
			<u>754.000.00</u>
			Udgift:
8 a. Lønninger:			
1. Bestyreren ($\frac{1}{4}$ 1910)			13.376.00
÷ Vandværkets Andel $\frac{1}{4}$			3.344.00
			<u>10.032.00</u>
Fragaar for Bolig			919.20
			<u>9.112.80</u>
2. Driftsassistenten ($\frac{1}{1}$ 1921)			10.392.00
÷ Vandværkets Andel $\frac{1}{3}$			3.464.00
			<u>6.928.00</u>
Fragaar for Bolig			763.20
			<u>6.164.80</u>
3. Fast ansatte Arbejdere			139.831.99
÷ Refusion f. Vandværket			8000.00
			<u>131.831.99</u>
4. For forskudt Arbejdstid			5.600.00
5. Løst antagne Arbejdere (Ferie og Sygdom)			17.000.00
6. Aflæsning og Opkrævning			13.850.67
7. Kontorhjælp			1.033.30
			<u>184.593.56</u>
9 b. Tilskud til Pensionsf. (og direkte udbet. Pensioner)			
1. Pensionsfonden			10.091.55
2. Fhv. Gasværksarbejder Kr. Larsen			4.780.00
3. » — Oluf Olufsen			4.685.60
4. Gasværksarb. Johan Nielsens Enke			2.697.44
5. — Aage Pedersens Enke			2.697.44
6. — Knud Larsens Enke			2.589.44

Overføres 27.541.47 184.593.56 754.000.00

		Kr.	Kr.	Kr.
	Overført	27.541.47	184.593.56	754.000.00
	7. Smed Laur. Dam	5.184.00		
	8. Gasværksarbejder Chr. Bjerregaard	4.783.77		
	9. — Carl Olsen	4.784.66		
	10. — Andr. Højegaard	4.785.34		
	11. — M. Chr. Hansen	4.872.00		
	12. — Anias Kjøller	5.093.33		
	13. Opkræver Ludvig Nielsen	2.594.00		
	14. Aflæser Ellegaard Larsen	2.537.50		
			<u>62.176.07</u>	
10	c. Forsikringer, Skatter og Afgifter		6.000.00	
11	d. Kontorhold (herunder Tilskud til Byens Bestyrelse)		12.000.00	
	e. Kul, Olie m. v.:			
12	1. Kul	344.000.00		
13	2. Olie, Tvist, Petroleum m. m.	6.500.00		
14	3. Rensemasse	2.000.00		
15	4. Vand	2.000.00		
16	5. Elektricitet	4.500.00		
			<u>359.000.00</u>	
17	f. Vedligeholdelse af Bygninger og Plads		4.500.00	
	g. Vedligeholdelse af Maskiner og Inventar:			
18	1a. Ovne	6.000.00		
18,0	b. Ombyg. af Ovn	30.000.00		
			<u>36.000.00</u>	
19	2. Malere	3.000.00		
20	3. Værktøj, Maskiner og Inventar	15.000.00		
21	4. Beholdere	1.500.00		
21,0	5. Tjæretønder	300.00		
			<u>55.800.00</u>	
	h. Vedligeholdelse af Ledninger:			
22	1. Hovedledninger	1.000.00		
23	2. Stikledninger	8.000.00		
			<u>9.000.00</u>	
	i. Nyanskaffelser, der afh. af Aarets Driftsindtægter:			
24	1. Malere med Tilbehør	5.000.00		
25	2. Hovedledninger	500.00		
26	3. Stikledninger	1.500.00		
27	4. Maskiner og Værktøj m. v.	2.000.00		
28	5. Tjæretønder	500.00		
			<u>9.500.00</u>	
	k. Andre Udgifter:			
30	1. Omkostninger ved Kokssalg	1.500.00		
32	2. Andre Udgifter	4.413.47		
			<u>5.913.47</u>	
33	l. Renter af Driftskapital		0	
34	m. Renter (5 % af Kr. 311.666.99)		15.583.35	
34	n. Afskrivning		18.933.55	
35	o. Henlæggelse til Fornyelsesfond		0	
			<u>743.000.00</u>	
			<u>11.000.00</u>	

Kr. Kr. Kr.

5 Bilag 5. Konto III B. Elektricitetsforsyningen og Fjernvarme.

1. Elektricitetsforsyningen:

Indtægt:

a. Jævnstrøm:

1	Elektricitet til Byens Belysning	9.700,00	
2	Belysningselektricitet	290.000,00	
3	Kraftelektricitet	235.600,00	
4	Administrationsafgift 4910 Maalere a Kr. 10,00	49.100,00	
			<u>584.400 00</u>

b. Vekselstrøm:

5	Vandværket	55.730,75	
6	Omegnen	32.780,00	
			<u>88.510,75</u>
7	Leje af Dieselcentral	11.257,23	
8	Andre Indtægter	332,02	
			<u>684.500,00</u>

Udgift:

a. Lønninger:

9	1. 3½ Maskinpasser	14.000,00	
	2. For forskudt Arbejdstid og Hellig- dagstillæg	3.000,00	
	3. Ferieafløsning	1.000,00	
			<u>18.000,00</u>
10	4. 1 Liniemester	8.184,00	
	5. 1 Maalerreparatør	7.984,00	
	6. 1 Kontorist	1.666,00	
	7. Aflæsning og Opkrævning	13.850,67	
	8. Ferieafløsning	1.315,33	
			<u>33.000,00</u>

11 b. Tilsk. til Pensionsfond (og direkte udbet. Pensioner)

	1. Pensionsfonden	1.890,15	
	2. Fhv. Bestyrer Olsen	6.000,00	
	3. Fhv. Medhjælper Samsons Enke	2.697,44	
	4. Maskinmester O. Jensens Enke	4.936,00	
	5. Fhv. Medhjælper E. Hansen	4.785,34	
	6. » Opkræver Ludvig Nielsen	2.594,00	
	7. » Aflæser Ellegaard Larsen	2.537,50	
			<u>25.440,43</u>

12 c. Forsikringer, Skatter og Afgifter 6.000,00

13 d. Kontorhold (herunder Tilskud til Byens Bestyrelse) 17.000,00

e. Brændselolie, Smørelie, Tvist m. v.:

14	1. Smørelie	220,00	
15	2. Tvist, Vand, Syre m. m.	780,00	
			<u>1.000,00</u>

Overføres 100.440,43 684.500,00

	Overført	Kr.	Kr.	Kr.
			100.440.43	684.500.00
16 f. Køb af Elektricitet:				
1. Fast Afgift		142.610.00		
2. 2.515.000 kWh a 13 Øre		326.950.00		
				469.560.00
17 g. Vedligeholdelse af Bygninger og Plads			1.800.00	
h. Vedligeholdelse af:				
18 1. Batteri	900.00			
÷ B. H.s Andel	300.00			
				600.00
19 2. Maskiner og Tavler		1.200.00		
				1.800.00
i. Vedligeholdelse af:				
20 1. Ledningsnet		14.800.00		
21 2. Maalere		1.200.00		
				16.000.00
22 k. Nyanskaffelser, der afh. af Aarets Driftsindtægter			10.200.00	
23 l. Andre Udgifter			5.619.47	
24 m. Renter af Anlægs kapital (5 % af Kr. 584.725.47)			29.236.27	
24 n. Afskrivning			29.843.83	
25 o. Henlagt til Fornyelsesfond			0	
				664.500.00

 20.000.00

2. Fjernvarme:

Indtægt:

	Indtægt:
26 Salg af Fjernvarme:	
1. Vestre Skole	}
2. Varmtvandsbadeanstalten	
3. Teknisk Skole	
4. Amtsbiblioteket	
5. Bornholms Museum	
6. Bornholms Telefonselskab	
7. Rønne Apotek	
8. Købmand E. Møller	
9. Rønne Massageklinik	
10. Maskinmester O. Jensens Enke	
11. Elektricitetsværkbestyrer K. Schmidt	
12. Enkefru Nørregaard	
13. Rentier Schou	
14. Enkefru Dam	
15. Læge Frk. Sode	
16. Luth. Missionsforening	
17. Brandstationen	
18. Helligaandskirken	
	44.500.00

 Overføres 44.500.00

	Kr.	Kr.	Kr.
	Overført		44.500.00
	Udgift:		
27 a.	Brændsel 450 Tons a Kr. 70.00	31.500.00	
28 b.	Elektricitet	3.200.00	
29 c.	Betjening 1 Fyrbøder	6.800.00	
	÷ Badeanstaltens Andel	3.100.00	
		3.700.00	
30 d.	Vedligeholdelse	1.414.64	
31 e.	Renter af Anlægskapital (5 % af Kr. 46.853 63) .	2.342.68	
31 f.	Afskrivning	2.342.68	
		44.500.00	
			0

6 Bilag 6. Konto III C. Vandværket.

Indtægt:			
1 a.	Vandafgift efter Bygningsværdi	72.500.00	
2 b.	Afgift af Ekstrahaner	18.600.00	
3 c.	Afgift af Vandklosetter	38.000.00	
4 d.	Afgift af Bad	8.200.00	
5 e.	Vand til Næringsbrug efter Overenskomst	7.600.00	
6 f.	Havevanding efter Opmaaling	3.300.00	
7 g.	Vand efter Maaler	70.000.00	
8 h.	Maalerleje	3.000.00	
9 i.	Vand til Byggeforetagender	800.00	
10 k.	Ledningsafgifter	400.00	
11 l.	Lejeindtægt af Stampegaarden:		
	Leje af Ejendom:		
	Arbmd. Thorvald Hansen	480.00	
		480.00	
	Leje af Arealer:		
	Emil Sørensen	170.00	
	Vilh. Jacobsen	100.00	
	Savskærer Dam	100.00	
	Peter Jensen	50.00	
		420.00	
		900.00	
11,0 m.	Andre Indtægter	100.00	
		223.400.00	
Udgift:			
12 a.	Lønninger:		
	1. Andel i Gasværksbestyrerens Løn	3.344.00	
	2. Andel i Driftsassistentens Løn	3.464.00	
	3. Kontorhjælp	2.066.60	
		8.874.60	
	Overføres	8.874.60	223.400 00

	Kr.	Kr.	Kr.	Kr.
	Overført	8.874.60		223.400.00
4.	Aflæsning, Opkrævning og Kontrol	1.500.00		
5.	a. Faste Arbejdere . . .	14.484.00		
	b. Refusion til Gasværket	8.000.00		
	c. Sygdom og Ferie . . .	600.00		
		<u>23.084.00</u>		
			33.458.60	
13	b. Tilsk. til Pensionsfond (og direkte udbet. Pensioner)			
	1. Pensionsfonden	1.392.00		
	2. Fhv. Maskinpasser H. P. Christensens Enke	3.468.00		
		<u>4.860.00</u>		
14	c. Forsikringer, Skatter, Afgifter m. v.		1.200.00	
15	d. Kontorhold (herunder Tilskud til Byens Bestyrelse)		7.000.00	
	e. Kul, Olie m. v. samt Belysning:			
16	1. Olie, Petroleum, Tvist m. m.	2.000.00		
17	2. Elektricitet	55.730.75		
		<u>57.730.75</u>		
			57.730.75	
18	f. 1. Vedligeholdelse af Bygninger	3.000.00		
18,0	2. Udgifter ved Stampegaarden	900.00		
		<u>3.900.00</u>		
			3.900.00	
	g. Vedligeholdelse af:			
19	1. Maskiner m. v.	4.500.00		
20	2. Boringer, Brønde og Filteranlæg	6.500.00		
21	3. Maalere	500.00		
		<u>11.500.00</u>		
			11.500.00	
	h. Vedligeholdelse af Ledninger:			
22	1. Hovedledninger	1.500.00		
23	2. Stikledninger	10.000.00		
		<u>11.500.00</u>		
			11.500.00	
	i. Nyanskaffelser, der afh. af Aarets Driftsindtægter:			
24	1. Boringer, Brønde og Filtre	0		
25	2. Hovedledninger	4.000.00		
26	3. Stikledninger	2.000.00		
27	4. Maalere	2.500.00		
28	5. Maskiner, Værktøj og Inventar	2.000.00		
		<u>10.500.00</u>		
			10.500.00	
29	k. Andre Udgifter		4.229.05	
30	l. Renter af Driftskapital		0	
31	m. Renter af Anlægskapital (5 % af Kr. 455.552.00)		22.777.60	
31	n. Afskrivning		25.144.00	
32	o. Henlæggelse til Fornylsesfond		0	
			<u>193.800.00</u>	
			<u>29.600.00</u>	

7 Bilag 7. Konto III D. Slagtehus og Kødkontrol.

Indtægt:

1 a.	Slagteafgift ved Hjemmeslagtning	22.600.00	
2 b.	Kontrolafgift » Eksportslagtning	2.945.00	
3 c.	Afgift ved Vejning af levende og slagtede Kreaturer	600.00	
4 d.	Gødningssalg	100.00	
5 e.	Foderafgift	0	
6 f.	Indtægt ved Kvalitetsbedømmelse af Kød	2.840.00	
			29.085.00

Udgift:

7 a. Lønninger:

1.	Stadsdyrlægen (1/9 1913)	12.268.00	
2.	Opsynsmanden (1/7 1928)	7.308.00	
	Fragaar f. Bolig og Brændsel	453.60	
			6.854.40
3.	Opsynsmandens Medhjælper	5.650.00	
4.	Vikar for Stadsdyrlæge og Opsynsmand i Ferie	1.005.00	
5.	Stadsdyrlægen for Kvalitetsbedømmelse af Kød	1.420.00	
			27.197.40
8 b.	Tilsk. til Pensionsfond (og direkte udbet. Pensioner)	1.294.00	
9 c.	Forsikringer, Skatter og Afgifter	255.00	
10 d.	Kontorhold (herunder Tilskud til Byens Bestyrelse)	800.00	
11 e.	Brændsel, Belysning og Vand	2.500.00	
12 f.	Vedligeholdelse af Bygninger	1.500.00	
13 g.	Vedligeholdelse af Maskiner og Inventar	1.200.00	
14 h.	Nyanskaffelser, der afh. af Aarets Driftsindtægter	0	
15 i.	Andre Udgifter (Foder, Stempelsværte, Mærker, Patroner, Sæbe og andet Rengøringsmateriale)	1.133.80	
16 k.	Renter af Anlægskapital (5 % af Kr. 101.695.98)	5.084.80	
16 l.	Afskrivning	3.120.00	
17 m.	Henlæggelse til Fornyelsesfond	0	
			44.085.00
			<u>÷ 15.000.00</u>

	Kr.	Kr.	Kr.
8 Bilag 8. Konto III E. Badeanstalter.			
1. Varmtvandsbadeanstalten:			
			Indtægt:
1 a. Salg af Badebilletter			27.750,00
			Udgift:
2 a. Lønninger:			
1. Bademesteren ($\frac{1}{12}$ 1937)	7.972,00		
2. Medhjælp	4.300,00		
3. Andel i Løn til Fyrbøder	3.100,00		
		<u>15.372,00</u>	
3 b. Tilsk. til Pensionsfond (og direkte udbet. Pensioner)		442,00	
4 c. Brændsel		8.000,00	
5 d. Opvarmning		1.000,00	
6 e. Belysning		900,00	
7 f. Vandafgift		2.520,00	
8 g. Rengøring		700,00	
9 h. Rengøringsmidler		500,00	
10 i. Skatter og Afgifter		25,00	
11 k. Vedligeholdelse		500,00	
12 l. Andre Udgifter		791,00	
13 m. Renter (5 % af Kr. 200.000,00)		10.000,00	
13 n. Afskrivning		10.000,00	
			<u>50.750,00</u>
			÷ 23.000,00
2. Søbadeanstalten:			
			Indtægt:
14 a. Salg af Badebilletter	1.800,00		
b. Lejeindtægter:			
1. Kommuneskolen	800,00		
2. Statsskolen	400,00		
		<u>1.200,00</u>	
			3.000,00
			Udgift:
15 a. Vedligeholdelse	800,00		
16 b. Andre Udgifter	200,00		
		<u>1.000,00</u>	
			2.000,00
			<u>÷ 21.000,00</u>
8,0 Rønne Teglværk.			
Overskud ved Drift af Teglværket			12500,00
Forrentning (5 % af Kr. 250000,00)			÷ 12500,00
			<u>0</u>
9 Bilag 10. Konto IV. Afgifter af fast Ejendom.			
1 a. Faste aarlige Afgifter, som ved Salg af kommunale Ejendomme er paalagt disse			<u>142,49</u>

Kr. Kr.

10 Bilag 11. Konto V. Afgifter og Kendelser iflg. Næringsloven m. fl. Love.

1 a.	Kendelser for Næringsadkomster	5.000.00	
2 b.	Andel i Afgiften paa Omsætningen af stærke Drikke i Henhold til Lov Nr. 83 af ²² / ₃ 1930, jfr. Lov Nr. 188 af ²³ / ₆ 1932	30.000.00	
3 c.	Andre Afgifter ifølge Beværterloven	200.00	
4 d.	Bøder i Henhold til Næringslovens § 95	0	
5 e.	Indtægt ifølge Lov af 1. Marts 1889 om Handelsregistre	30.00	
6 f.	Afgift af Hunde i H. t. Lov af 18. Maj 1937	5.600.00	
	Fragaar Udgifter	100.00	
			5.500.00
7 g.	Kommunens Andel af Forlystelsesskat	40.000.00	
9 h.	Gebyr for Oplysning fra Folkeregistret	70.00	
10 j.	Stadepenge	1.000.00	
	Tilskud til Byens Bestyrelse m. m.	1.000.00	
			0
11 k.	Afgifter af Motorkøretøjer	48.000.00	
	Heraf oplagt til senere Forbrug	0	
			48.000.00
12 l.	Gebyr for Udskrift af Ægteskabsbogen	0	
13 m.	Afgift i H. t. Politivedtægtens § 33	0	
14 n.	Afgift af Spil ved Væddeløb m. m.	0	
			<u>128.800.00</u>

11 Bilag 12. Konto VI. Tilskud fra den fælleskommunale Udligningsfond og fra Staten.

1 A.	Tilskud fra den fælleskommunale Udligningsfond:		
1.	Tilskud til delvis Dækning af Kommunens Udgifter i H. t. Lov om offentlig Forsorg	71.258.00	
2.	Tilskud til delvis Dækning af Kommunens Udgifter i H. t. Lovgivningen om mellemkommunal Refusion for visse Arbejdsløshedsudgifter	0	
3.	Tilskud til delvis Dækning af Kommunens Udgifter til Invalide- og Aldersrenter	142.046.00	
4.	Tilskud til delvis Dækning af Kommunens Udgifter til Skolevæsen	51.240.00	
5.	Tilskud til Nedbringelse af Kommunens Udgifter til Drift af Sygehuse	0	
6.	Tilskud af Udligningsfondens Midler til særligt vanskeligt stillede Kommuner i H. t. § 6 i Lov af ¹⁴ / ₄ 1937	0	
			264.544.00
			<u>264.544.00</u>

	Kr.	Kr.
12 Bilag 13. Konto VII. Koncessionsafgifter.		
1 a. Afgift af Benzintankanlæg		50.00
		<hr/>
13 Bilag 14. Konto VIII. Forskellige andre Indtægter.		
1 a. Bøder, herunder Skattebøder	1.000.00	
2 b. Skolemulkter	0	
3 c. Gebyrer i Henhold til Bygningslovgivningen	500.00	
4 d. Kursgevinst ved Indkøb af Obligationer til Afdrag paa Gæld	0	
5 e. Refusion af Afdrag paa Kirkelaan	1.432.35	
6 f. Andre Indtægter	67.65	
		<hr/>
		3.000.00
		<hr/>
14 Bilag 15 A. Konto IX A. Paalignede Skatter.		
1. Ejendomsskatter:		
1 a. Grundskyld	56.500.00	
2 b. Ejendomsskyld	48.000.00	
3 c. Grundstigningsskyld	1.500.00	
4 d. Dækningsafgift	6.500.00	
		<hr/>
		112.500.00
5 2. Skat af Aktieselskaber	52.999.22	
Fragaar: Andre Kommuner's Andel	3.000.00	
		<hr/>
		49,999.22
6 3. Skat til Kommunen som Erhvervskommune	11.000.00	
7 4. Personlig Kommuneskat	2.511.000.00	
		<hr/>
		2.684.499.22
Uerholdelige Skatter		150.000.00
		<hr/>
		2.534.499.22
		<hr/>
Bilag 15 B. Konto IX B. Vederlag for Opkrævning af Skatter og Afgifter til Staten og af fælleskommunale Skatter.		
11 1. Vederlag for Opkrævning af Indkomst- og Formueskat til Staten		19.000.00
12 2. Vederlag for Opkrævning af Ejendomsskyld, Grundskyld og Grundstigningsskyld til Staten		350.00
13 3. Vederlag for Opkrævning af fælleskommunal Indkomst- og Formueskat		10.000.00
14 4. Vederlag for Opkrævning af fælleskomm. Ejd. skatter		950.00
		<hr/>
		30.300.00
		<hr/>

Driftsudgifter.

	Kr.	Kr.
15 Bilag 16. Konto XI. Byens Bestyrelse i Almindelighed.		
1 1. Borgmesterens Vederlag		15.712.00
2. Den almindelige Forvaltning.		
a. Lønninger:		
Kæmneren		
Byraadssekretæren }	16.764.00	
Kommunekassereren	10.536.00	
4 Fuldmægtige	39.566.00	
2 Overassistenter	16.888.00	
7 Assisterter	51.494.67	
10 Kontorassistenter	55.806.67	
4 Elever (3 Kontorassistenter i Finansaaret)	16.640.06	
		<u>207.695.40</u>
2 b. Henlæggelse til Pensionsfond og direkte ud- betalte Pensioner	11.024.81	
3 c. Lovpligtig Ulykkes- samt Kautionsforsikring	300.00	
Fragaar:	11.324.81	
Tilskud fra Rønne Havn	914.50	
		<u>10.410.31</u>
d. Kontorholdsudgifter:		
4 1. Borgmesterkontor, Kommunekontor og Folkeregister	12.500.00	
5 2. Revision	7.240.00	
		<u>19.740.00</u>
e. Andre Udgifter:		
6 1. Telefon	2.000.00	
7 2. Annoncer og Tryksager	8.000.00	
8 3. Fejltællingspenge	1.500.00	
9 4. Andre Udgifter	442.29	
		<u>11.942.29</u>
		<u>265.500.00</u>
3. Skatters Paaligning og Opkrævning:		
10 a. Udgifter ved Ligningskommissionen	2.500.00	
b. Lønninger:		
11 1. Pantefogdens Løn	6.932.00	
2. Opkrævernes Løn	12.944.00	
		<u>19.876.00</u>
11,0 c. Ekstra Medhjælp	3.000.00	
11,1 d. Henlæggelse til Pensionsfond	1.090.00	
		<u>26.466.00</u>
	Overføres	265.500.00

			Kr.	Kr.
		Overført	26.466.00	265.500.00
12	e. Annoncer		1.000.00	
13	f. Papir, Porto, Telefon m. m.		4.000.00	
14	g. Revisionsassistance		5.000.00	
15	h. Pantevidne og Afhentning		2.500.00	
16	i. Uforudsete Udgifter		1.034.00	
			<u>40.000.00</u>	
	Fragaar Indtægter:			
17	Indgaaede Pantegebyrer og andre Gebyrer		1.000.00	
			<u>39.000.00</u>	
4. Teknisk Forvaltning:				
a. Stadsingeniørens Kontor.				
18	1. Lønninger:			
	Stadsingeniøren	15.352.00		
	1 Ingeniør	9.595.00		
	1 Konstruktør	8.000.00		
	1 ¹ / ₂ Kontorist	7.908.00		
			<u>40.855.00</u>	
19	2. Henlæggelser til Pensionsfond	1.110.00		
	Fragaar: Tilskud fra Rønne Havn	555.00		
			<u>555.00</u>	
20	3. Kontorholdsudgifter		4.000.00	
21	4. Andre Udgifter	3.450.00		
	Fragaar for privat Kørsel	400.00		
			<u>3.050.00</u>	
21,0	5. Forrentning af Tjenestevogn	90.00		
	6. Afskrivning do.	450.00		
			<u>540.00</u>	
			<u>49.000.00</u>	
b. Bygningsinspektørens Kontor.				
22	1. Lønninger:			
	Bygningsinspektøren	10.536.00		
	1 Konstruktør	7.884.00		
			<u>18.420.00</u>	
23	2. Henlæggelser til Pensionsfond		708.00	
24	3. Kontorholdsudgifter		1.000.00	
25	4. Leje, Rengøring og Opvarmning		1.420.00	
26	5. Andre Udgifter		452.00	
			<u>22.000.00</u>	
5. Administrationsbygning:				
27	a. Vedligeholdelse af Bygninger		5.000.00	
28	b. — og Nyanskaffelse af Inventar		15.000.00	
29	c. Brændsel og Belysning		5.000.00	
			<u>25.000.00</u>	
		Overføres	25.000.00	375.500.00

		Kr.	Kr.
	Overført	25.000.00	375.500.00
30	d. Renholdelse:		
	Pedellen	6.412.00	
	Rengøring	7.000.00	
	Henlæggelse til Pensionsfond	346.00	
		<u>13.758.00</u>	
31	e. Skatter og Afgifter	1.200.00	
32	f. Andre Udgifter	106.00	
33	g. Forrentning (5 % af Kr. 95.800) Pistolstræde 19	4.790.00	
33	h. Afskrivning	1.000.00	
33	i. Afskrivning paa Inventar	0	
34	k. Benyttelse af Raadhus	150.00	
		<u>46.004.00</u>	
35	Fragaar:		
	Tilskud fra Rønne Havn til Leje af		
	Borgmesterkontor	600.00	
	Tilskud fra Stadenpenge (Konto V)	1.000.00	
	Lejeindtægt for Pistolstræde 17	2.400.00	
		<u>4.000.00</u>	
			<u>42.004.00</u>
			417.504.00
36	6. Fragaar:		
	Refusion af Administrationsudgifter vedrørende:		
	a. Gasværket	10.000.00	
	b. Elektricitetsforsyningen	15.000.00	
	c. Vandværket	6.000.00	
	d. Socialkontoret	49.000.00	
	e. Rønne Havn	21.504.00	
		<u>101.504.00</u>	
			<u>316.000.00</u>

16 Bilag 17. Konto XII. Udgifter i Henhold til Lov om offentlig Forsorg af 20. Maj 1933, jfr. Lov Nr. 101 af 14. April 1937, Lov Nr. 121 af 7. Maj 1937 og Lov Nr. 336 af 29. Juli 1942.

	Kr.	Kr.
<i>A. Administrationsudgifter:</i>		
1 1.	Honorarer og Lønninger (herunder Tilskud til Byens Bestyrelse)	51.500.00
2 2.	Tilskud til Pensionsf. (og direkte udbet. Pensioner)	0
3 3.	Udgifter ved det sociale Udvalg og Socialkontoret	5.000.00
4 4.	Dagpenge og Befordringsudgifter (Tjenesterejser)	1.600.00
4,0 5.	Udgifter ved Etatsraadinde Kofoeds Stiftelse . . .	900.00
		<hr/> 59.000.00
<i>B. Børneværn, Underholdsbidrag m. v.:</i>		
1.	Børneværn. Udgifter v. Børneværnsforanstaltninger i H. t. Forsorgslovens Afsnit II (herunder forebyggende Foranstaltninger).	
5.	a. Udgifter, som er Genstand for Statsref. m. v.:	
	1. Udgifter v. Børneværnsforanstaltninger overfor Børn, der <i>ikke</i> har dansk Indfødsret, og for hvem Staten refunderer $\frac{7}{10}$ i H. t. Forsørgelsesbevis eller Socialmin. Bestemmelse	0
	Fragaar:	
	1. Forskudsvis udbet. Overøvrighedsbidrag og Ref. fra bidragspligtige	0
	2. Refusion fra Udlandet	0
		<hr/> 0
		0
6	b. Fragaar: Statens Andel ($\frac{7}{10}$) heraf	0
7 B.	1. a. 2. Udgifter ved Børneværnsforanstaltninger overfor Børn, for hvem Staten yder fuld Refusion i H. t. §§ 18, Stk. 2, 20, Stk. 4, 64, Stk. 1, Nr. 3 d, og 65 samt § 335, Stk. 2	1.000.00
	b. Fragaar:	
	1. Forskudsvis udb. Overøvrighedsbidr. og Ref. fra bidragspl.	0
	2. Refusion fra Udlandet	0
		<hr/> 0
8	c. Fuld Statsref. af Resten	1.000.00
		<hr/> 1.000.00
9	3. Udgifter ved Børneværnsforanstaltninger overfor Børn, for hvem <i>Staten</i> i H. t. Overgangsbestemmelsen i § 330, Stk. 2,	0
	Overføres	0
		<hr/> 59.000.00

		Kr.	Kr.
	Overført	0	59.000.00
	Nr. 3, ref. Opholdskommunens Andel:		
	a. Udgift	0	
	b. Fragaar: Forskudsvis udbetalte Overøvrighedsbidr. og Ref. fra bidragspligtige	0	
		<u>0</u>	
10	c. Fragaar: Statsrefusion $\frac{3}{10}$	0	0
	b. Udgifter, som er Genstand for mellemkommunal Refusion m. v.:		
	1. Udgifter ved Børneværnsforanstaltninger over for Børn, der <i>har</i> dansk Indfødsret, og hvor en <i>Kommune</i> bærer Opholdskommunens Andel:		
11	a. Børns Anbr. udenf. deres Hjem (§§ 113, Stk. 2, 130-150 og 171, jfr. § 58, Stk. 2)	25.000.00	
12	b. Forebyggende Foranstaltninger (§ 291, jfr. § 123, Stk. 2, og § 128, Stk. 2, jfr. § 58, Stk. 2)	500.00	
		<u>25.500.00</u>	
13	c. Fragaar: Forskudsvis udbetalte Overøvrighedsbidrag og Ref. fra bidragspl.	2.000.00	
		<u>23.500.00</u>	
14	B. 1. b. 2. Udgifter ved Børneværnsforanstaltninger overfor Børn, der ikke har dansk Indfødsret, og som ikke har Ret til vedvarende Forsørgelse eller Forsørgelsesbevis, men for hvem Kommunen i H. t. Socialministeriets Bestemmelse faar mellemkommunal Ref. m.v. for $\frac{7}{10}$ af Udgifterne:		
	a. Udgift	0	
	b. Fragaar: Ref. fra understøttede eller fra forsørgelses- eller bidragspligtige	0	
		<u>0</u>	23.500.00
	2. a. Forskudsvis udbetalte Underholdsbidrag m. v. til Børn uden for Ægteskab (§§ 182-208 og 235-36):		
21	1. Bidragspligtige med Bopæl i Kommunen	8.000.00	
22	2. Bidragspl. med bekendt Bopæl i andre Kommuner	22.000.00	
		<u>30.000.00</u>	<u>82.500.00</u>
	Overføres	30.000.00	82.500.00

		Kr.	Kr.	Kr.
	Overført	30.000.00		82.500.00
23	3. Bidragspl., forgæves efterl.	2.000.00		
24	4. — udvandrede og døde	17.000.00		
			49.000.00	
	Fragaar: Ref. fra bidragspligtige . . .		19.000.00	
			<u>30.000.00</u>	
25	b. Udbetalte Bidrag i Tilfælde, hvor flere ved Faderskabssagen er anset som bidragspligtige (§ 30 i Lov Nr. 131 af 7. Maj 1937 om Børn uden for Ægteskab)		1.000.00	
	I alt (a + b)		31.000.00	
	Fragaar: Fuld Statsrefusion		<u>31.000.00</u>	0
	3. Forskudsvis udbetalte Underholdsbidrag m.v. til Børn i Ægteskab (§§ 209—218 og 237):			
26	a. Bidragspl. med Bopæl i Komm.	8.000.00		
27	b. Bidragspligtige med bekendt Bopæl i andre Kommuner . . .	8.500.00		
28	c. Bidragspl., forgæves efterlyste	200.00		
29	d. — udvandrede og døde	800.00		
			17.500.00	
	Fragaar: Ref. fra bidragspligtige	9.000.00		
	Fuld Statsrefusion . . .	8.500.00		
			<u>17.500.00</u>	0
	4. Bidrag til Børn af Enker og Enkemænd samt til forældreløse Børn (§§ 219—230):			
30	a. Bidrag til Børn af Enker (§ 219)	15.000.00		
31	b. Underst. til Enkemænd med Børn (§ 224) .	1.200.00		
32	c. Bidrag til forældreløse Børn (§ 229) . .	800.00		
			17.000.00	
33	Fragaar: Statstilskud, $\frac{4}{7}$ heraf		9.700.00	
			<u>7.300.00</u>	7.300.00

C. *Hjælp i særlige Tilfælde (Særhjælp)* (§§ 231-291) m.v.:

1. Udgifter, som er Genstand for Statsrefusion:

- a. Forskudsvis Udbetaling af Statens Udgifter til sindssyge, aandssvage, Epileptikere, vanføre eller lemlæstede, talelidende, blinde og døvstumme

Overføres 89.800.00

Kr. Kr.
89.800.00

Overført

inden deres Optagelse paa Anstalt og i Anledning af deres Udskrivning derfra (§§ 69—70):

34	1. Sindssyge	1.200.00
35	2. Aandssvage	200.00
36	3. Epileptikere	200.00
37	4. Vanføre eller lemlæstede	100.00
38	5. Talelidende	100.00
39	6. Blinde	100.00
40	7. Døve	100.00
		2.000.00

41	8. Fragaar: Refusion fra understøttede eller fra forsørgelses- eller bidragspligtige . . .	100.00
		1.900.00

41	9. Fragaar: Fuld Statsrefusion af Resten . .	1.900.00
		0

42	b. Offentlig eller vederlagsfri Behandling af Tuberkulose, epidemiske, smitsomme eller veneriske Sygdomme (§ 269, § 262, Stk. 3, 2. Pkt., Lov af 12. Marts 1918, Lov Nr. 138 af 10. Maj 1915, Lov Nr. 81 af 30. Marts 1906)	0
	Fragaar: Statsrefusion i H. t. Lov Nr. 137 af 2. Maj 1934, jfr. Bekg. af 31. Marts 1936	0
		0

43	c. 1. Hjælp til Militærpersoner (§ 281)	49.000.00
	Fragaar: Statstilskud, $\frac{4}{7}$ heraf	28.000.00
		21.000.00

2.	Hjælp til Personer, som er indkaldt til Civilbeskyttelsestjeneste (Arbejds- og Socialministeriets Bekg. af 9. Juli 1940)	0
	Fragaar: Statstilskud, $\frac{4}{7}$ af det samlede Beløb	0
		0

3.	Hjælp i Anledning af krigsmæssige Begivenheder (Socialmin. Lovanordning af 25. Oktbr. 1943)	13.000.00
	Fragaar:	
	Statsrefusion, $\frac{9}{10}$ heraf	11.700.00
		1.300.00

Overføres 22.300.00 89.800.00

		Kr.	Kr.
	Overført	30.700.00	117.300.00
60	q. Midlertidig Hjælp (§ 270)	100.00	
61	r. Lægehjælp og i visse Tilfælde Tandlægebe- handling (§ 271)	1.200.00	
62	s. Medicin m. v. (§ 272)	1.400.00	
63	t. Kommunal Sygepleje (§ 274):		
	1. <i>alene</i> til trængende (§ 274, Stk. 1)	0	
	2. <i>saavel</i> til trængende <i>som</i> til ikke trængende (§ 274, Stk. 4)	2800.00	
		<u>2800.00</u>	
64	u. Rejsseudgifter til Rigshospitalet (§ 275)	100.00	
65	v. Hjælp i Anledning af Ulykestilfælde (§ 276)	300.00	
66	w. Hjælp i Anledning af Hustrus Indlæggelse paa Sygehus (§ 277)	100.00	
67	x. Begravelse (§ 278)	3.000.00	
68	y. Hjælp til Stifbørn (§ 280)	0	
69	z. Læge-, Sygehus- samt Jordemoderkørsel til trængende (§ 291, jfr. § 334, 14)	1.800.00	
		<u>41.500.00</u>	
	3. Forskud paa Invaliderenter, Aldersrenter og midlertidig Hjælp til Børn af Enker og Enke- mænd samt til forældreløse Børn, overført fra Afgreningskonto til Særhjælp, jfr. Folkeforsik- ringslovens § 58 og Forsorgslovens § 227:		
70	1. Forskud paa Invaliderente	1.200.00	
71	2. — « Aldersrente	0	
72	3. Midlertidig Hjælp til Enkebørn m. fl.	0	
		<u>1.200.00</u>	
	4. Udgifter, som ikke er Genstand for Refusion fra Staten eller Refusionsforbundet m. v.:		
73	a. Hjælp til husvilde (§ 279)	800.00	
74	b. Forbigaaende og uforudseelige Trangtilfælde (§§ 289—290)	200.00	
		<u>1.000.00</u>	
75	5. Kontingenthjælp:		
	1. Hjælp til Betaling af Sygekassekontingent og Invalidepræmie (F. F. § 15, Stk. 2), saa- fremt Hjælpen er ydet som Særhjælp	1.200.00	
		<u>1.200.00</u>	
	Overføres	1.200.00	161.000.00

		Kr.	Kr.	Kr.
	Overført		22.300.00	89.800.00
	d. Hjælp til forliste Søfolk (§ 283)	200.00		
	Fragaar: Statsref. (hele Beløbet)	200.00		
			0	
44	e. Offentlig Skolebespisning m. m. (§§ 285—288)	3.000.00		
	Fragaar: Statens Tilskud (§ 288, Stk. 2)	800.00		
			2.200.00	
45	f. Mælkehjælp i H. t. Lov Nr. 362 af 4. Juli 1946	9.000.00		
	Fragaar: Statstilskud, $\frac{2}{3}$	6.000.00		
			3.000.00	
				27.500.00
2. Udgifter, som er Genstand for mellemkomm. Refusion m. v.:				
46	a. Jordmoderhjælp (§§ 231—232)	400.00		
	Fragaar: Ref. fra betalingspligtige (§ 232, Stk. 2)	0		
			400.00	
47	b. Optagelse paa Sygehus eller kommunalt Fødehjem (§ 234)	1.400.00		
	Fragaar: Ref. fra betalingspligtige	200.00		
			1.200.00	
48	c. Hjælp til fødende Arbejdersker, jfr. Fabrikloven af 29. April 1913 § 29, Stk. 1, og Bageriloven af 9. Juni 1920 § 11, Stk. 1 (§ 238)		100.00	
49	d. Fortsat Sygekassehjælp (§§ 241—246)		4.200.00	
50	e. Hjælp til kronisk syge (§§ 247—250)		23.000.00	
50,1	f. Hjælp til livsvigtige Præparater (§ 250)		100.00	
51	g. Sindssyge og deres Familier (§§ 252—253)		100.00	
52	h. Aandssvage (§ 254)		100.00	
53	i. Epileptikere (§ 255)		100.00	
54	k. Vanføre eller lemlæstede (§ 256)		100.00	
55	l. Talelidende (§ 257)		100.00	
56	m. Blinde og deres Familier (§§ 258—259)		100.00	
57	n. Døve (§§ 260—261)		100.00	
53	o. Forsorg i Anledning af Tuberkulose, Lupus, Kræftskaar, Kræftsvulster eller andre ondartede Svulster for Pat. med deres Familier (§§ 262—265)		800.00	
59	p. Udgifter til Kur og Pleje ved Behandling af Fnat (§ 269, jfr. § 64, Stk. 2, Nr. 2, 2. Pkt., og Lov Nr. 138 af 10. Maj 1915 § 35)		200.00	
				Overføres 30.700.00 117.300.00

		Kr.	Kr.
	Overført	1.200.00	161.000.00
76	2. Hjælp til Betaling af Sygekassekontingent og Invalidepræmie (F. F. § 15, Stk. 2), saafremt Hjælpen er ydet som Kommunehjælp <i>uden</i> Tab af Valgret	2.400.00	
77	3. Hjælp til Betaling af Sygekassekontingent og Invalidepræmie (F. F. § 15, Stk. 2), saafremt Hjælpen er ydet som Kommunehjælp <i>med</i> Tab af Valgret	300.00	
78	4. Hjælp til Betaling af Medlemsbidrag til Arbejdsløshedsk. og Fortsættelsesk. (A.L. § 13, Stk. 5) saafremt Hjælpen er ydet som Særhj.	800.00	
78,1	5. Hjælp til Betaling af Medlemsbidrag til Arbejdsløshedskassen og Fortsættelseskassen (A. L. § 13, Stk. 5), saafremt Hjælpen er ydet som Kommunehjælp <i>uden</i> Tab af Valgret	1.200.00	
78,2	6. Hjælp til Betaling af Medlemsbidrag til Arbejdsløshedskassen og Fortsættelseskassen (A. L. § 13, Stk. 5), saafremt Hjælpen er ydet som Kommunehjælp <i>med</i> Tab af Valgret	300.00	
		<hr/>	6.200.00

D. Kommunehjælp (§§ 292—308):

	1. Kommunehj. <i>uden</i> Tab af Valgret og Valgbarhed:		
79	a. Kommunehjælp, § 293, 1	2.000.00	
80	b. — § 293, 3	4.000.00	
81	c. — § 297	80.000.00	
82	d. Anden Kommunehjælp, § 292	7.000.00	
		<hr/>	93.000.00
	Fragaar:		
84	Refusion fra understøttede eller fra forsørgelses- eller bidragspligtige	3.000.00	
		<hr/>	90.000.00
	2. Kommunehjælp <i>med</i> Tab af Valgret og Valgbarhed:		
85	a. Kommunehjælp, § 297	8.000.00	
86	b. Anden Kommunehjælp, § 292	3.000.00	
		<hr/>	11.000.00
	Fragaar:		
90	Refusion fra understøttede eller fra forsørgelses- eller bidragspligtige	0	
		<hr/>	11.000.00
		<hr/>	Overføres 268.200.00

	Overført	Kr.	Kr.	Kr.
				268.200.00
<i>E. Fattighjælp (§§ 309—324):</i>				
91	a. Kontant Understøttelse	100.00		
92	b. Naturalier, Beklædning m. v.	1200.00		
93	c. Husleje	100.00		
94	d. Ophold paa Arbejdsanstalt	7.700.00		
95	e. Ophold paa Afvænningshjem	400.00		
			9.500.00	
Fragaar:				
96	Refusion fra understøttede eller fra forsørgelses- eller bidragspligtige		0	9.500.00

F. Hjælp til Udlændinge (§§ 17—21), islandske Statsborgere (§ 335, Stk. 2) og visse danske Statsborgere (§ 24, Stk. 3 m. v.):

97	1. Udlændinge med vedvarende Forsørgelsesret eller med Forsørgelsesbevis (§ 17, Stk. 2, § 18, Stk. 1 og Stk. 2, 3. Pkt., og § 20, Stk. 2 og 3) islandske Statsborgere (§ 335, Stk. 2, 2. Pkt., første Sætning) samt andre Udlændinge, for hvem Udgifterne i H. t. Socialministeriets Bestemmelse refunderes med $\frac{7}{10}$ af Statskassen	12.000.00		
Fragaar:				
	Refusion fra understøttede eller fra forsørgelses- eller bidragspligtige	0		
	Refusion fra Udlandet	600.00	600.00	11.400.00
98	2. Udlændinge, for hvem Staten yder fuld Refusion i Henhold til § 18, Stk. 2, 2. Pkt., og § 20, Stk. 4, islandske Statsborgere, som ankommer her til Landet som trængende (§ 335, Stk. 2, Slutn.) samt Personer med dansk Indfødsret,			

Overføres 11.400.00 277.700.00

		Kr.	Kr.
	Overført	11.400.00	277.700.00
	der forsørges i H. t. Lov af 9. Marts 1872 om Udstedelse af ekstraordinære Hjemstedsbeviser og Lov Nr. 104 af 24. Juli 1880, eller som er hjemsendt fra Udlandet til Forsørgelse i en Kommune her i Landet (§ 24, Stk. 3, 2. Pkt.)	0	
	Fragaar: Refusion fra understøttede eller fra forsørgelses- eller bidragspligtige	0	
	Refusion fra Udlandet	0	
	<hr/>	0	0
99	3. Midlertidig Hjælp til Udlændinge, der ikke har vedvarende Forsørgelsesret eller Forsørgelsesbevis, men for hvem Kommunen i H. t. Socialministeriets Bestemmelse faar mellemkomm. Ref. (⁷ / ₁₀)	0	
	Fragaar: Refusion fra understøttede eller fra forsørgelses- eller bidragspligtige	0	
	<hr/>	0	0
		11.400.00	
100	Fragaar Statsrefusion: ⁷ / ₁₀ af Restbeløbet under 1	7.900.00	
	hele Restbeløbet under 2	0	
	<hr/>	7.900.00	3.500.00
101	G. Hjælp til Danske i Udlandet (§ 24, Stk. 2)	1.000.00	
	Fragaar: Refusion fra understøttede eller fra forsørgelses- eller bidragspligtige	0	
	<hr/>	0	1.000.00
	<i>H. Refusioner til og fra andre Kommuner af den retlige Opholdskommunes Andel:</i>		
102	1. Udbetalte Refusioner	2.000.00	
104	2. Modtagne Refusioner	2.500.00	
	<hr/>	4.500.00	÷ 500.00
		281.700.00	
	<i>I. Bornholms Amts Arbejds- og Tvangsarbejdsanstalt (§ 36):</i>		
105	a. Lønninger:		
	a. Forvalterens Løn (¹ / ₁₁ 1926)	8.472.00	
	÷ Forplejning, ³ / ₈ af 6.216 Kr.	2.839.50	
	<hr/>	5.632.50	
	Overføres	5.632.50	281.700.00

		Kr.	Kr.	Kr.
	Overført	5.632.50		281.700.00
	Løn for Forvaltning af Tvangsarbejdsanstalten	350.00		
		<u>5.982.50</u>		
	b. 2 Køkkenpiger	2.400.00		
	c. 2 Karle	5.800.00		
	d. Administration	405.00		
	e. Tilskud til Forvalterens Pensionering 10 % af Kr. 5.400.00	540.00		
		<u>15.127.50</u>		
106	2. Brændsel og Belysning		3.000.00	
107	3. Forplejning:			
	7 Personer × 365 = 2555 Kostdage			
	Personalet: 5 × 365 = 1825 —			
	<u>4380</u> —			
	afrundet til 4400 Kostdage à Kr. 1,70		7.480.00	
108	4. Læge og Medicin		100.00	
109	5. Vask og Rengøring		600.00	
110	6. Andre Udgifter		635.00	
111	7. Indkøb af Materialer til Arbejdsafdelingen		0	
	8. Vedligeholdelse:			
112	a. Anstaltens Inventar	800.00		
113	b. Bygninger	200.00		
114	c. Landbrugets Inventar	1.500.00		
		<u>2.500.00</u>		
115	9. Forrentning:			
	5 % p. a. af Kr. 100.000.00	5.000.00		
	4 % af Kr. 10.920 i 1/2 Aar (Ombyggn.)	218.40		
	4 — » » 10.080 i 1/2 » —	201.60		
		<u>5.420.00</u>		
115	10. Afskrivning:			
	1 % af Kr. 40.000.00	400.00		
	5 — » » 33.600.00	1.680.00		
		<u>2.080.00</u>		
116	11. Skatter og Afgifter		1.200.00	
117	12. Flidsgodtgørelse		500.00	
118	13. Indkøb af Foderstoffer, Frø, Kunstgødning m. m.		4.500.00	
118,114.	14. Leje af Jord fra »Søndervang«		2.400.00	
			<u>45.542.50</u>	
	15. Fragaar Indtægter:			
119	a. Salg af Mælk og Fløde	9.000.00		
120	b. do. Kreaturer	5.000.00		

Overføres 14.000.00 45.542.50 281.700.00

		Kr.	Kr.	Kr.
	Overført	14.000.00	45.542.50	281.700.00
121	c. Salg af Haveprodukter	2.500.00		
122	d. do. Brænde	0		
	e. do. Brødkorn	2.000.00		
123	f. Andre Indtægter, herunder Kørsel	3.000.00		
		<u>21.500.00</u>		
124	16. Takstmæssig Betaling for Ophold:			
	2555 Belægningsd. à Kr. 3,50	8.942.50		
	Refusion fra Amtsrepartitionsfonden	15.100.00		
			<u>45.542.50</u>	0
	<i>K. Det kommunale Optagelseshjem for Børn (§ 35)</i>			0
	<i>L. Det kommunale Fødehjem (§ 37)</i>			0
			<u>281.700.00</u>	
130	<i>M. Mellemkommunal Refusion:</i>			
	1. Efter Regnskabsuddrag II vedrørende mellemkommunal Refusion m. v. udgør de af Kommunen i Regnskabsaaret i Henhold til Forsorgsloven afholdte Udgifter, som er Genstand for mellemkommunal Refusion		74.700.00	
	2. Den Kommunen i H. t. Forsorgslovens § 77 paahvilende Andel af Refusionsforbundets Udgifter forventes at ville udgøre		83.000.00	
	3. Der tilkommer herefter Kommunen fra Refusionsforbundet		0	
	eller			
	Det paahviler herefter Kommunen at udrede til Refusionsforbundet		<u>8.300.00</u>	
			<u>290.000.00</u>	
	4. Mindreudgift (fradrag) i Forhold til det i forrige Regnskabsaar optagne Beløb			0
				<u>290.000.00</u>

	Kr.	Kr.
17	Bilag 18. Konto XIII. Udgifter i Henhold til Lov om Folkeforsikring af 7/5 1937.	
	<i>A. Udgifter angaaende Sygeforsikring for ubemidlede (§§ 2—30):</i>	
161	1. Fribefordring (§ 17)	3.800.00
	Fragaar: Godtgørelse fra Sygekasser, Kontrolafgift m. v.	0
		3.800.00
162	2. Den Kommunen paahvilende Andel af Kommunernes Udgifter i Henhold til Folkeforsikringslovens § 13, Stk. 3, jfr. § 7, Stk. 3 (visse kronisk syge med indskrænket Arbejdsførhed), § 13, Stk. 4, jfr. § 19, Stk. 1, Nr. 4—5, samt Stk. 2, (ang. Barselhjælp og Barselhvile) og § 74, Stk. 2, jfr. § 13, Stk. 3. (Overgangsbestemmelse vedrørende Personer, der ved Lovens Ikrafttræden er fyldt 40 Aar, og som optages som nydende Medlemmer i en Sygekasse)	5.700.00
	Merudgift (tillægges) eller Mindreudgift (fradrages) ifølge det i forrige Regnskabsaar optagne Beløb	0
		9.500.00
	<i>B. Udgifter angaaende Invalidere (§§ 36—85):</i>	
	1. Invalidere:	
163	a. Invalidere (§ 39, jfr. §§ 41, 73 og 85)	180.000.00
163,1	b. Tillæg for Invaliditet (§ 40, Stk. 2)	35.000.00
163,2	c. Tillæg for Hjælpeløshed (§ 40, Stk. 3)	5.000.00
164	d. Tillæg for Børn (§ 40, Stk. 5)	8.200.00
165	e. Ægteskabstillæg (§ 40, Stk. 6)	19.000.00
166	f. Brændselshjælp (§ 40, Stk. 7)	8.000.00
166,1	g. Beklædningshjælp (§ 40, Stk. 8)	12.000.00
166,2	h. Personligt Tillæg (§ 40, * 9)	8.400.00
		275.600.00
166,3	i. Særligt supplerende Tillæg til tidligere Invalidere- rentenydere (§ 73, Stk. 27)	0
167	2. Sygehjælp m. v. ifl. Lovens § 79	8.000.00
	3. Samlet Udgift vedrørende Konti B. 1—2, som re- funderes med 2/7 af Invalidforsikringsfonden	283.600.00
168	4. a. Tillæg til blinde Invalidere (§ 62, Stk. 1, 2. Pkt.)	2.500.00
169	b. Lægeerklæringer ved Indgivelse af Begæring (§ 46, Stk. 3)	400.00
	c. Samlet Udgift vedrørende Konti B. 4. a—b,	
	Overføres	283.600.00
		9.500.00

		Kr.	Kr.
	Overført	283.600.00	9.500.00
	som er Genstand for fuld Refusion fra Invali- deforsikringsfonden	2.900.00	
		<u>286.500.00</u>	
170	5. Refusioner:		
	a. $\frac{6}{7}$ Refusion fra Invalideforsikrings- fonden af de under B. 3 omhand- lede Udgifter	243.086.00	
	b. Fuld Refusion fra Fonden af de under B. 4. c. omhandlede Udgifter	2.900.00	
		<u>245.986.00</u>	
		40.514.00	
170a	c. Refusion fra andre Kommuner af Opholdskommunens Andel	0	
		<u>40.514.00</u>	
170b	d. Refusion til andre Kommuner af Opholdskommunens Andel	0	
		<u>40.514.00</u>	
	C. Aldersrente:		
	1. Aldersrenter:		
171	a. Aldersrenter (§ 39, jfr. §§ 41, 73 og 85)	955.000.00	
172	b. Ventetillæg (§ 40, Stk. 1)	25.000.00	
172,1	c. Tillæg til efterlevende Ægtefælle (§ 40, Stk. 1, Punkt 3.)	2.000.00	
173	d. Tillæg for Invaliditet (§ 40, Stk. 2)	15.000.00	
173,1	e. Tillæg for Hjælpeløshed (§ 40, Stk. 3)	2.500.00	
174	f. Tillæg for Børn (§ 40, Stk. 5)	1.200.00	
175	g. Ægteskabstillæg (§ 40, Stk. 6)	13.000.00	
176	h. Brændselshjælp (§ 40, Stk. 7)	40.000.00	
176,1	i. Beklædningshjælp (§ 40, Stk. 8)	70.000.00	
176,2	j. Personligt Tillæg (§ 40, Stk. 9)	50.000.00	
177	k. Det Beløb, der ifl. § 40, Stk. 10, kan anmeldes som Aldersrenteudgift, for- ventes at ville udgøre, jfr. Konto XIII C 10	3.948.00	
178	l. Tillæg til blinde Aldersrentenydere (§ 62, Stk. 1, 4. Pkt.)	500.00	
179	m. Huslejetilskud til Aldersrentenydere (Lov Nr. 122 af 7. Maj 1937 § 32)	800.00	
		<u>1178.948.00</u>	
	Overføres	1178.948.00	50.014.00

		Kr.	Kr.
	Overført	1.178.948.00	50.014.00
180	2. Sygehjælp m. v. iflg. Lovens § 79	10.000.00	
181	3. Takstmæssig Betaling samt Udgifter til Ugepenge m. v. for Aldersrentenyderes Ophold paa Kommu- nens Alderdomshjem (§ 54, Stk. 2, jfr. Konto XIII C 8 q 1)	123.187.00	
181,14.	Takstmæssig Betaling samt Udgifter til Ugepenge m. v. for Aldersrentenyderes Ophold paa andre Kommuners Alderdomshjem (§ 54, Stk. 2)	0	
	5. Fragaar:	1.312.135.00	
182	a. Indbetaling fra Aldersrentenydere i Henhold til § 54, Stk. 3	600.00	
183	b. Tilbagebetaling af uretmæssig op- pebaaren Aldersrente vedrørende Ti- den efter 1. Oktober 1933	0	
		600.00	
	Totaludgift til Rest	1.311.535.00	
184	6. Fragaar: Refusion fra Statskassen $\frac{4}{7}$ af fornævnte Restbeløb	749.449.00	
	7. Fragaar:	Til Rest 562.086.00	
185	a. Kommunens Andel ($\frac{5}{12}$) af tilbage- betalt uretmæssig oppebaaren Al- dersrente vedrørende Tiden før 1. Oktober 1933	0	
186	b. Indtægt i H. t. Lovens § 83, Stk. 2, jfr. Stk. 5.	100.00	
		100.00	
		561.986.00	
	8. Alderdomshjemets Drift:		
187	a. Lønninger:		
	1. Bestyrerinden	6.858.00	
	Fragaar for Forplejning	2.286.00	
		4.572.00	
	2. 1 Plejerske	2.094.00	
	3. 13 Piger	14.260.00	
	4. 1 Nattevagt	2.337.00	
	5. Ferieafløsning	850.00	
	6. 1 Fyrbøder	6.812.00	
		30.925.00	
188	b. Lægehonorarer	2.000.00	
189	c. Tilsk. til Pensionsf. og direkte udbet. Pensioner	772.00	
190	d. Forsikringer, Skatter, Afgifter m. v.	2.500.00	
	Overføres	36.197.00	612.000.00

		Kr.	Kr.
	Overført	36.197.00	612.000.00
191	e. Ugepenge til Rentenydere	0	
191,1	f. Barbering og Klipping	1.000.00	
192	g. Husholdningen a Kr. 2,00 pr. Dag	62.000.00	
193	h. Medicin og Bandager	6.800.00	
194	i. Ekstravagter	0	
195	j. Renholdelse og Vask	8.000.00	
196	k. Beklædning	400.00	
197	l. Brændsel og Belysning	32.000.00	
198	m. Vedligeholdelse af Bygninger og Inventar	7.600.00	
199	n. Andre Udgifter	2.500.00	
200	o. Forrentning (5 % af Kr. 316.630.26)	15.831.52	
200	p. Afskrivning (1½ % af Kr. 480.898.66)	7.213.48	
		<u>179.542.00</u>	
201	q. Fragaar: Indtægter v. Alderdomshjemmets Drift:		
	1. Takstmæssig Betaling i H. t. Lovens § 54, Stk. 2 (specificeret efter Antallet af Plejedage, Ekstraudgifter m.v.) jfr. Konto XIII C. 3.		
	a. For i alt 21900 Plejedage	104.025.00	
	b. » » 3650 Sygedage	19.162.00	
	c. Ugepenge	0	
	d. Ekstravagter	0	
	e. Bandager og kunstige Lemmer	0	
		<u>123.187.00</u>	
	2. Andre Indtægter (herunder Indbetalinger i H. t. Lovens § 54, Stk. 4)	0	
		<u>123.187.00</u>	56.355.00
	9. Tilskud til Aldersrentenyderes Ophold paa fremmede Kommuners Alderdomshjem eller private Alderdomshjem		0
	10. Drift af Aldersrenteboliger (§ 40, Stk. 6):		
202	a. Forrentning og Amortisation	10.775.71	
203	b. Forsikringer, Skatter og Afgifter m. m.	1.300.00	
204	c. Brændsel	2.600.00	
205	d. Vedligeholdelse	1.000.00	
206	e. Lønninger (herunder Fribolig eller Huslejenedsættelse for Tilsynet)	600.00	
207	f. Renholdelse	200.00	
208	g. Belysning af Trapper og Gange m. v.	100.00	
209	h. Andre Udgifter	409.29	
		<u>16.985.00</u>	668.355.00
	Overføres	16.985.00	668.355.00

		Kr.	Kr.
	Overført	16.985.00	668.355.00
210	k. Fragaar:		
	1. Indtægter ved Boligens Drift:		
	a. Husleje	4.992.00	
	b. Andre Indtægter	0	
		<u>4.992.00</u>	
211	2. Det Beløb, der iflg. § 40, 6. Stk., opføres som Aldersrenteudgift, jfr. Konto XIII C 1 g og som forventes at ville udgøre . . .	3.948.00	
		<u>8.940.00</u>	
			<u>8.045.00</u>
			<u>676.400.00</u>

D. Mellemkommunal Refusion.

212	1. Ifølge Regnskabsuddrag II vedrørende mellemkommunal Refusion m. v. udgør de af Kommunen i Regnskabsaaret i Henhold til Folkeforsikringsloven afholdte Udgifter, som er Genstand for mellemkommunal Refusion	312.000.00	
	2. Den Kommune i Henhold til Folkeforsikringslovens § 70 paahvilende Andel af Refusionsforbundets Udgifter forventes at ville udgøre . . .	212.000.00	
	3. Der tilkommer herefter Kommunen fra Refusionsforbundet		100.000.00
	eller		
	Det paahviler herefter Kommunen at udrede til Refusionsforbundet		0
			<u>576.400.00</u>
	4. Mindreudgift (fradrages) eller Merudgift (tillægges) i Forhold til det i forr. Regnskabsaar optagne Beløb		0
			<u>576.400.00</u>

Kr. Kr. Kr.

18	Bilag 19. Konto XIV. Udgifter i H. t. Lov om Arbejdsanvisning og Arbejdsløshedsforsikring m. m. (Lovbekg. Nr. 339 af 29. Juli 1942) m. fl. Love.		
1	A. Den Kommunen paahvilende Andel af Statstilskud til Arbejdsløshedskasser og Fortsættelseskasser i H. t. Arbejdsløshedslovens § 13, jfr. § 19	50.000.00	
	B. Arbejdsanvisningskontoret (§ 2):		
2	Udgifter ved Drift af Amts-Arbejdsanvisningsk.	47.200.00	
	Fragaar: Statstilskud ($\frac{1}{2}$)	23.600.00	
	Tilskud fra den fælleskomm. Udligningsfond ($\frac{1}{4}$)	11.800.00	
	Tilskud fra Amtsraadskredsen ($\frac{1}{8}$)	5.900.00	
		<u>41.300.00</u>	5.900.00
3	C. Uddannelseskursus for arbejdsløse (§ 32, Stk. 1)		0
4	D. Udgifter i H. t. Lov Nr. 591 af 11. November 1940 om Ungdomslejr		0
5	E. Udgifter i H. t. Lov om Mødrehjælpsinstitutioner		0
			<u>55.900.00</u>

19 Bilag 20. Konto XV. Skolevæsenet.

A. Udgifter vedrørende kommunale Skoler:

1	1. a. 1. De i Lærerlønningsloven af 12. Juli 1946 normerede Lønninger, heri indbefattet indeholdte Pensionsbidrag og Boligfradrag m.v.: Gymnasier og købstadordnede Skoler:		
	a. Grundløn	129.360.00	
	b. Alderstillæg	24.070.00	
	c. Alm. pensg. Tillæg	41.820.00	
	d. Personlige Tillæg	1.500.00	
	e. Reguleringstillæg	81.754.67	
	f. Stedstillæg	14.760.00	
	g. Børnetillæg	640.00	
2	2. Vederlag for særlige Hverv: <u>293.904.67</u>		
	a. Tilsyn med Oversiddere	405.00	
	b. Latinundervisning	450.00	
	c. Inspektion i Skolegaarden	600.00	
	d. Tilsyn med Samlinger	300.00	
		<u>1.755.00</u>	

Overføres 295.659.67

		Kr.	Kr.	Kr.
	Overført		296.659.67	
3	b. Kommunale Løntillæg ud over de i Lærerlønningsloven normerede Lønninger:			
	1. Overlærerens Ledertillæg		0	
3,0	2. Overtimebetaling		0	
4	c. Vikarløn		1.000.00	
	d. Kommunens Udgift til Efterløn		0	
5	e. Fragaar:		296.659.67	
	1. Tilskud fra Skolefonden og fra Staten:			
	a. Tilsk., der udbet. gennem Skolefonden:			
	1. Tilskud til Lærersløn	151.288.32		
	2. — » Vikarløn	500.00		
	3. Tilskud til 8. Klasse	1.800.00		
		<u>153.588.32</u>		
	b. Statstilskud til Mellemskolen	3.000.00		
		<u>156.588.32</u>		
			140.071.35	
6	2. Kommunens Udgift til Ventepenge og Efterindtægter			0
7	3. Bidrag til Skolefonden			0
8	4. Lønninger til Skolebetjente, Opsynsmænd m. v.:			
	a. Skolebetjenten	7.492.00		
	b. Bademesteren	1.850.00		
	c. Medhjælp for Skolebetjenten	3.500.00		
			<u>12.842.00</u>	
9	5. Henlæggelser til Pensionsfonden			438.00
10	6. Pensioner, der ikke udredes af Pensionsfonden			0
	7. De faste Ejendomme:			
11	a. Vedligeholdelse af Skolebygninger og Lærerboliger; Anlæg og Vedligeholdelse af Skolegaard, Sportsplads og Skolehøve	12.000.00		
12	b. Forrentning (5 % af Kr. 701.678.89)	35.083.94		
13	c. Afskrivning (1 % af Kr. 837.739.08)	8.377.39		
14	d. Leje af Skolelokaler udenfor Skolebygningerne	800.00		
			<u>56.261.33</u>	
15	e. Fragaar Indtægter:			
	1. Fradrag i Lønninger for Tjenesteboliger	877.50		
	2. Vederlag for Benyttelse af Gymnastiksal m. m.	500.00		
	3. Leje af Haver	30.00		
			<u>1.407.50</u>	
			<u>54.853.83</u>	
			<u>Overføres 208.205.18</u>	

		Kr.	Kr.
	Overført		208.205.18
16	8. Drift af Skolehave		950.00
	9. Skolelæge:		
17	a. Løn til Skolelæge	2.000.00	
18	b. Medicin	200.00	
19	c. Andre Udgifter	500.00	
		<hr/>	2.700.00
20	10. Skoletandlæge		16.000.00
	11. Inventar og Materiel:		
21	a. Vedligeholdelse	1.500.00	
22	b. Nyanskaffelser	1.500.00	
22,0	c. Afskrivning paa Inventar	479.37	
	d. Forrentning (5 % af Kr. 6.231.72)	311.59	
		<hr/>	3.790.96
	12. Undervisningsmidler:		
23	a. Alm. Undervisningsfag	10.000.00	
24	b. Haandgøring	2.500.00	
25	c. Skolekøkken	1.200.00	
26	d. Sløjd	1.500.00	
		<hr/>	15.200.00
	13. Kontorholdsudgifter:		
27	a. Tryksager	400.00	
28	b. Andre Udgifter	300.00	
29	c. Telefon	600.00	
		<hr/>	1.300.00
	14. Belysning, Vandforsyning og Opvarmning:		
31	a. Belysning	2.200.00	
32	b. Vandafgift	1.800.00	
33	c. Brændsel 150 Tons a 100 Kr.	15.000.00	
		<hr/>	19.000.00
	15. Rengøring.		
34	a. Lønninger	20.000.00	
35	b. Rengøringsmidler	2.000.00	
36	c. Renovation	1.200.00	
		<hr/>	23.200.00
37	16. Befordring af Skolebørn		100.00
38	17. Tilskud til Lærer- og Børnebogsamlinger samt til Legater, Flidspræmier og Boghjælp		250.00
	18. Forsikringer, Skatter, Afgifter m. v.:		
39	a. Forsikringer		1.500.00
41	19. Ungdoms- og Aftenskoler		4.500.00
42	20. Tilskud til Undervisning af Børn i andre Kom- muners Skoler		0
	Overføres		<hr/> 296.696.14

		Kr.	Kr.
	Overført		296.696.14
43	21. Diverse Udgifter		4.303.86
44	22. Fragaar Indtægter:		301.000.00
	a. Skolepenge	1.000.00	
	b. Indtægter fra Legater, Tiender, Kapitaler o. l.	0	
	c. Vederlag fra andre Kommuner	0	1.000.00
			<u>300.000.00</u>
45	B. Udgifter vedrørende Statsskoler		0
46	C. Udgifter vedrørende private Skoler		0
			<u>300.000.00</u>
20	Bilag 21. Konto XVI. Rets- og Politivæsenet.		<u>0</u>
21	Bilag 22. Konto XVII. Medicinalvæsenet.		
1	1. Tilskud til Bornholms Tuberkulosehospital		19.858.12
	2. Tuberkuloseundersøgelse		300.00
	3. Udgifter ved Mælkekontrol:		
2	a. Løn for Laboratoriekontrol	600.00	
3	b. Andre Udgifter	746.90	
			1.346.90
4	4. Udgifter til Sundhedsplejerske		4.994.98
			<u>26.500.00</u>
22	Bilag 23. Konto XVIII. Gader og Veje.		
1	1. Lønninger:		
	a. Arbejdsformanden		7.884.00
2	2. Tilsk. til Pensionsfond (og direkte udbet. Pensioner)		1.068.00
3	3. Ulykkesforsikring		1.000.00
	4. Gaders og Vejes Vedligeholdelse m. m.:		
	a. Nye Arbejder:		
4	1. Kommunens Andel i Udredning og Gaderegulering som Følge af Bombardementet	37.200.00	
5	2. Udbygning af Sveasvej fra Haslevej til Træhusene, herunder Forlægning af Byaaen	40.500.00	
6	3. Udbygning af Smallesund mellem Ll. Madses Gade og Dr. Kabellsvej	56.300.00	
			<u>9.952.00</u>
	Overføres	134.000.00	9.952.00

		Kr.	Kr.	Kr.
	Overført	134.000.00		9.952.00
7	4. Anlæg og Reparation af Fortov i Pingels Alle mellem Sct. Mor- tensgade og Svanekevej	16.000.00		
		<u>150.000.00</u>		
	b. Hovedreparationer:			
8	1. Møllegade: 200 lbm.		10.000.00	
9	c. Almindelige Vedligeholdelser		30.000.00	
10	d. Overfladebehandling af Veje		20.000.00	
10,0	e. Vedligeholdelse af Spadserestier		6.000.00	
			<u>216.000.00</u>	
	5. Kloakarbejder:			
11	a. Rensningsanlæg	15.000.00		
11,0	b. Almindelige Vedligeholdelser	5.000.00		
				<u>20.000.00</u>
13	6. Renholdelse af Nedløbsbrønde			5.000.00
	7. Andre Udgifter:			
14	a. Leje af Oplagsplads		600.00	
15	b. Fornyelse og Maling af Gadeskilte		1.000.00	
16	c. Rejsning af Juletræ paa Torvet		600.00	
17	d. Opstilling af Flagalleer og Henl. til Flagfond		1.500.00	
19	e. Andre Udgifter		1.119.12	
20	f. Henlæggelse til Vejfond		0	
21	g. Færdselsafmærkning		500.00	
22	h. Laageafgift til Statsskovvæsenet		100.00	
23	i. Drift af Formandens Vogn	2.500.00		
	Fragaar for privat Kørsel	300.00		
			<u>2.200.00</u>	
24	k. Drift af Lastvogn	15.000.00		
	Fragaar: Indtægter	15.000.00		
			<u>0</u>	
25	l. Udskiftning af Vejtromle	24.000.00		
	Fragaar: Overf. f. Fonds 7.800.00			
	Salg af gammel Tromle 6.200.00			
		<u>14.000.00</u>		
			<u>10.000.00</u>	
				17.619.12
26	8. Tilskud til Amtsrepartitionsfonden			0
27	9. Forrentning (5 % af Kr. 82.104.31)			4.105.22
27	10. Afskrivning			27.323.66
				<u>300.000.00</u>

	Kr.	Kr.
23 Bilag 24. Konto XIX. Byens Belysning.		
1 1. Gas til Belysningen		37.500.00
2 2. Elektricitet til Belysningen		9.700.00
3 3. Vedligeholdelse af Lygter		7.000.00
4 4. Udgifter til Tænding og Slukning af Lygter		34.600.00
5 5. Nyanskaffelser:		
6 a. Gasbelysningen	0	
b. Elektricitetsbelysningen	0	
	<u>0</u>	0
		<u>88.800.00</u>
24 Bilag 25. Konto XX. Begravelsesvæsenet.		
1 1. a. Tilskud til Kirkegaardens Drift	2.500.00	
b. Tilskud til Modernisering af Kirkegården	6.000.00	
		<u>8.500.00</u>
2 2. Forskellige Udgifter		0
3 3. Forrentning (5 % af Kr. 45.916.58)		2.295.83
3 4. Afskrivning		1.209.88
		<u>12.005.71</u>
25 Bilag 26. Konto XXI. Den offentlige Renlighed.		
1. Renholdelse af Gader og Veje:		
1 a. Lønninger, Arbejds løn m. v.	0	
2 b. Tilsk.t.Pensionsfond(og direkteudbet.Pensioner)	0	
3 c. Ulykkesforsikring	0	
		<u>0</u>
4 2. Snekastning og Grusning	10.000.00	
Refusion fra Staten	0	
		<u>10.000.00</u>
5 3. Gadevanding		0
4. Renovation:		
6 a. Lønninger	12.584.00	
7 b. Tilskud til Pensionsfond	652.00	
8 c. Afhentning af Natrenovation.	18.500.00	
9 d. Anskaffelse og Vedligeholdelse af Materiel.	2.764.00	
9,0 e. Afhentning af Dagrenovation	60.000.00	
9,1 f. Indretning og Regulering af Lossepladser	20.000.00	
		<u>114.500.00</u>
5. Andre Udgifter:		
10 a. Papirsamling	960.00	
10,0 b. Udryddelse af Rotter	4.500.00	
Ref. for Arbejds løn for Udlæg.	1.000.00	
	<u>3.500.00</u>	
10,1 c. Forskellige Udgifter	400.00	
		<u>4.860.00</u>
	Overføres	4.860.00
		<u>124.500.00</u>

	Overført	Kr.	Kr.	Kr.
			4.860.00	124.500.00
d.	Nødtørftsanstalten:			
11	1. Rengøring og Pasning	600.00		
12	2. Vandafgift	100.00		
13	3. Belysning	75.00		
14	4. Andre Udgifter	393.27		
14,0	5. Vedligeholdelse	2.000.00		
15	6. Forrentning (5 % af Kr. 1.834.54)	91.73		
15	7. Afskrivning	280.00		
		3.540.00		
16	Fragaar Indtægt ved Automaterne	500.00		
			3.040.00	
				7.900.00
17	e. Henlagt til Snekastningsfonden			0
				132.400.00
18	Fragaar Bidrag fra Husejerne (Renovationsafgift)			15.500.00
				116.900.00

26 Bilag 27. Konto XXII. Brandvæsenet.

	1. Lønninger:			
1	a. Brandmandskabet	12.800.00		
2	b. Brandvisitation	600.00		
			13.400.00	
3	2. Tilskud til Pensionsfond (og direkte udbetalte Pensioner)			0
4	3. Ulykkesforsikring			600.00
5	4. Vedligeholdelse af Bygninger			100.00
6	5. Vedligeholdelse af Materiel og Pasning af Motorsprøjte			4.000.00
7	6. Forsikringer, Skatter og Afgifter			850.00
8	7. Telefon og Kontorholdsudgifter			300.00
9	8. Forrentning (5 % af Kr. 3.254.44)			162.72
9	9. Afskrivning paa Bygning (1 % af Kr. 2450.00)			24.50
	Afskrivning paa Inventar (10 % af Kr. 4147.30)			414.73
	10. Andre Udgifter:			
10	a. Udrykning	5.000.00		
11	b. Alarmering	700.00		
12	c. Nyanskaffelser	3.600.00		
13	d. Forskellige Udgifter	1.848.05		
14	e. Projektering af ny Brandstation	3.000.00		
			14.148.05	
				34.000.00
15	Fragaar Indtægter.			4.000.00
				30.000.00
16	Fragaar Havnens Andel $\frac{1}{5}$			6.000.00
				24.000.00

	Kr.	Kr.
27 Bilag 28. Konto XXIII. Indkvarteringsvæsenet.		
1 1. Udgifter til Kvarterer og Staldrum		0
Fragaar: Refusioner fra Staten		0
		<u>0</u>
28 Bilag 29. Konto XXIV. De offentlige Lystanlæg.		
1. Lønninger:		
1 a. Gartneren	7.512.00	
b. Opsynsmanden	1.000.00	
		<u>8.512.00</u>
2 2. Tilsk. t. Pensionsfond (og direkte udbet. Pensioner)		448.00
3 3. Ulykkesforsikring		60.00
4. Vedligeholdelse af Bygninger og Inventar:		
4 a. Maling og Reparation af Bænke m. m.	1.000.00	
5 b. Pasning af Springvand	150.00	
		<u>1.150.00</u>
5. Anden Vedligeholdelse:		
6 a. Anlæggene	8.000.00	
6,0 b. Asfaltering af Arealer paa Legeplads	500.00	
6,1 c. Redskabsskur og Indhegn. af Areal ved Sygehusv.	2.000.00	
		<u>10.500.00</u>
6. Andre Udgifter:		
7 a. Skatter og Afgifter	125.00	
8 b. Andre Udgifter	837.00	
		<u>962.00</u>
		21.632.00
9 Fragaar: Math. P. Marcher og Hustrus Legat.	40.00	
Tilsk. fra Rønne Havn til Gartnerens Løn		
(1/5 af Kr. 7.960.00)	1.592.00	
		<u>1.632.00</u>
		<u>20.000.00</u>

Bilag 30. Konto XXV. Bidrag til forskellige Institutioner og Formaal.

29 1. Foreninger og Institutioner:		
a. Den danske Købstadforening		660.00
b. Foreningen af Ligningskommissioner		44.00
c. Røde Kors		150.00
d. Amtsbiblioteket		35.000.00
e. Teknisk Skole		4.000.00
f. Rønne Afholdsforening		70.00
g. Dansk Byplanlaboratorium		100.00
h. Teknologisk Institut		200.00
		<u>40.224.00</u>
	Overføres	40.224.00

	Kr.
	Overført 40.224.00
i. Børneasylet	1.000.00
k. Bornholms Plejehjemsforening	100.00
l. Handelsskoler	700.00
m. Offentlig Musik	1.360.00
n. Hjemmet for Vanføre	50.00
o. 2 Foreninger for Blinde	100.00
p. Foreningen til Hjælp for ulykkeligt stillede Mødre	40.00
q. Det danske Hospitalsfond i Hamborg	200.00
r. Bornholms Museum	2.000.00
s. Rønne Kolonihaveforening	50.00
t. Ensomme Gamles Værn	600.00
u. Rønne Turistforening	500.00
v. Fonden til Hjælp for Døvstumme	25.00
x. Grænseforeningen	50.00
y. Sønderjysk Forening for Bornholm	150.00
z. Landsforeningen »Arbejde adler«	200.00
æ. Husassistenternes Fagskole	25.00
ø. Danmarks Blinde	20.00
aa. Bornholms Turistforening	200.00
ab. Arbejdernes Samariter Forbund	300.00
ac. L. A. B., Rønne Afdeling	50.00
ad. Præsternes Juleindsamling	100.00
ae. Rønne Sygekasse	4.000.00
af. Rønne Luftværnsforening	115.00
ag. Danske Kvinders Samfundstjeneste	100.00
ah. Arbejdernes Oplysningsudvalg, Rønne	300.00
ai. Foreningen »Dannevirke« til Soldaterhjem	600.00
ak. Arbejdsteknisk Skole	2.550.00
al. Landsforeningen for Sukkersyge	50.00
am. Centralbiblioteket for Tuberkulosepatienter	50.00
an. Komiteen for Feriekolonien for døve Børn	25.00
	<u>55.834.00</u>

30 Bilag 31. Konto XXVI A. Forskellige andre Udgifter.

1	1. Vurdering til Ejendomsskyld	1.000.00
2	2. Udgifter ved Valg	4.000.00
3	3. Afskrivning paa Inventar, der ikke hører til bestemte Ejend.	0
4	4. Ekstraordinære Henlæggelser til Pensionsfondens Forøgelse	20.000.00
5	5. Omkostninger ved Optagelse af Laan	0
6	6. Andre Udgifter	<u>14.150.00</u>
	Overføres	39.150.00

	Kr.
	Overført 39.150.00
7 7. Beregnet Underskud ved Jernbanen	0
8 8. Kriseforanstaltninger	5.000.00
9 9. Lejetilskud m. v. i H. t. Lov af 30. Maj 1940	3.500.00
10 10. Byplanlægning	5.000.00
11 11. Udgifter vedr. Luftværnsforanstaltninger	0
12 12. Abonnement med Zone-Redningskorpset	1.350.00
13 13. Bidrag til Krigsforsikring	21.000.00
14 14. Kolonihaveanlæg øst for Jernbanen	25.000.00
15 15. Uforudsete Udgifter og Prisstigninger	100.000.00
16 16. Henlæggelse til Kassebeholdning	100.000.00
	<u>300.000.00</u>

**31 Bilag 32. Konto XXVI B. Udgifter i Anledning af Kommunens
Garanti for Prioriteter i Beboelseshuse** 0

32 Bilag 33. Konto XXVI C. Bidrag til Amtsrepartitionsfonden.

Efter Folketal	319.946.00	
» Hartkorn 96 Td. 2 Skp. a Kr. 59.62	5.738.42	
	Afrundet til	<u>325.685.00</u>

34 Bilag 34. Konto XXVIII. Afskrivningskonto.

1. Afdrag paa Laan (Specifikation se næste Side):		
a. Prioritetslaan:		
Ordinært	5.487.86	
Ekstraordinært	29.297.99	
	<u>34.785.85</u>	
b. Andre faste Laan:		
Ordinært	315.006.51	
Ekstraordinært	0	
	<u>315.006.51</u>	
c. Midlertidige Laan	0	
	<u>349.792.36</u>	
2. Fragaar beregnede Afskrivninger i Specialregnskaberne:		
a. Kommunens Jorder	200.00	
b. Kommunens Beboelsesejendomme	1.106.32	
c. Ejendomme, der anvendes til almindelige kom-		
munale Formaal:		
1. Arbejdsanstalt	2.080.00	
	<u>2.080.00</u>	
Overføres	2.080.00	1.306.32 349.792.36

	Kr.	Kr.	Kr.
Overført	2.080.00	1.306.32	349.792,36
2. Alderdomshjem	7.213.48		
3. Aldersrenteboliger	2.929.28		
4. Skolevæsen	8.856.76		
5. Brandvæsen	439.23		
6. Begravelsesvæsen	1.209.88		
7. Toiletbygning	280.00		
		<u>23.008.63</u>	
d. Inventar, der ikke hører til bestemte Bygninger	450.00		
e. Gasværk	18.933.55		
f. Elektricitetsforsyningen	29.843.83		
g. Fjernopvarmningsanlæg	2.342.68		
h. Vandværk	25.144.00		
i. Slagtehus	3.120.00		
k. Badeanstalter	10.000.00		
l. Administrationsbygn. og Inventar	1.000.00		
m. Gader, Veje og Kloaker	27.323.66		
		<u>142.472.67</u>	
			<u>207.319.69</u>

Specifikation over Renter, Afdrag og Gæld.

Litr.	Kreditor	Anvendelse	Laanetilladel- sens Dato	Laanets opr. Beløb Kr.	Laanets Udløb	Saldo 1/4 1947 Kr.	%	Renter Kr.	Afdrag Kr.	Saldo 31/8 1948 Kr.
1. Prioritetslaan:										
10.	Statslaan til Alderdomshjem	Alderdomshjem . . .	20/8 1923	124000.00	11/6 1961	70857.86	4 1/2	3144.76	3945.82	66912.04
31.	Østifternes Kreditforening	Køb af 336q Markj., 73 cæ og dq Nylars	28/8 1936	4800.00	11/6 1967	3158.16	4	134.80	113.84	3044.32
56.	Østifternes Kreditforening	Do. 934 »		10820.02		9508.98	4	402.92	9508.98	0
57.	Samme	» » »		10200.34		9522.40	4 1/2	449.21	9522.40	0
58.	Østifternes Hypotekforening	» » »		12420.35		11152.81	5	604.03	11152.81	0
60.	Østifternes Kreditforening	Do. 282a m. fl. Mkj.	31/1 1946	39400.16	11/12 1986	38763.60	4	1626.13	445.87	38317.73
61.	Bornh. Spare- og Laanekasse	Do. Rønne Teglværk	13/8 1945	52200.00		52200.00	4	2088.00		52200.00
62.	Østifternes Kreditforening	Do.	13/8 1945	2478.69		2372.24	4	100.81	96.13	2276.11
Prioritetslaan i alt						197536.05		8550.66	34785.85	162750.20
2. Andre faste Laan:										
8.	Dansk Folkeforsikr.-Anstalt	Gasværk, Elektrici- tetsværk, Vandværk og Kloakarbejder . . .	16/5 1918	300000.00	11/12 1953	57750.00	5	2781.25	8500.00	49250.00
9.	Andel i Sterlinglaanet . . .	Gasværk, Vandværk, Elektricitetsværk, Skoler, Gader etc.	20/9 1922	937750.00	1/6 1959	320025.79	6	30850.48	25602.06	294423.73
12.	Andel i Købstadkommuner- nes Dollarlaan af 1925 . . .	Elektricitetsværk, Skoler, Gader, Ejend., Indfr. af midlert. Laan i Handelsbanken etc.	23/1 og 18/10 1926	810000.00	1/4 1950	361326.90	6 1/2	28311.97	44374.62	316952.28
Overføres						739102.69		61943.70	78476.68	660626.01

Litr.	Kreditor	Anvendelse	Laanetilladel- sens Dato	Laanetsopr. Beløb Kr.	Laanets Udløb	Saldo 1/4 1947 Kr.	%	Renter Kr.	Afdrag Kr.	Saldo 31/3 1948 Kr.
					Overført	739102.69		61943.70	78476.68	660626.01
17.	Dansk Ligbrændingsf. . .	Ligkapel og Krematorium	2/3 1927 og 26/1 1929	72000.00	11/6 1962	37200.00	4 1/2	1647.00	2400.00	34800.00
18.	Købstadkommunernes Dol- larlaan af 1928.	Gasværk, Elektrici- tetsværk, Gadearb., Ejendomme etc. . .	10/1 1928	493600.00	1/1 1953	128158.30	7 1/2	17866.93	29351.34	98806.96
22.	Laan til Konvertering af Dollarlaanet 1921	Afløsn. af tidl. Laan	4/9 1930	360941.15	11/6 1959	160655.11	4 7/8	7674.46	12921.68	147733.43
23.	Laan af Pensionsfonden .	Kassebeholdning . .	14/4 1931	121456.00	31/3 1951	24000.00	5	1200.00	6000.00	18000.00
24.	Bornholms Spare- og Laane- kasse (Konverteringslaan) .	Afl. af Laan Nr. 12, 15, 21, 22 og 23 i 1931-32	13/10 1931	164000.00	31/12 1951	38825.00	4	1473.00	8000.00	30825.00
26.	Komm. midlertidige Laanef.	Skoven, Gasværk, Gadearbejder m. m.	31/8 1933	162400.00	1/9 1948	16200.00	4	783.61	10800.00	5400.00
28.	Bornh. Spare- og Laanekasse	Ombygning af Ar- bejdsanstalten . . .	30/1 1935	30000.00	30/6 1953	10920.00	4	420.00	1680.00	9240.00
29.	Statsanstalten for Livsf.	Vandværk m. m. . . .	27/2 1936	460000.00	11/3 1961	257600.00	3 1/2	8855.00	18400.00	239200.00
34.	Samme	Elektricitetsværk . .	14/12 1937	250000.00	31/12 1962	160000.00	4	6300.00	10000.00	150000.00
38.	Statsanstalten for Livsf.	Gas-, Elektricitet- og Vandværk, Gymna- stikbygn., Gadearb., m. m.	27/11 1939	200000.00	11/12 1964	144000.00	4	5680.00	8000.00	136000.00
41.	Den kommunale Laanefond	Gadearbejder m. v. . .	2/11 1939	350000.00	1/3 1965	252000.00	4	10465.00	14000.00	238000.00
46.	Bornh. Spare- og Laanekasse	Elektricitetsværk Gadearbejder m. m.	29/6 og 1/8 1942	500000.00	30/6 1952 og 30/6 1962	308750.00	4,4	13117.00	42500.00	266250.00

48. Samme	Aldersrenteboliger	$\frac{2}{5}$	1942	102000.00	$\frac{30}{6}$	2008	99962.81	4	3989.54	906.46	99056.35
49. Samme	Do.	$\frac{2}{5}$	1942	68000.00	$\frac{30}{6}$	1972	57785.00	4	2288.70	2270.00	55515.00
63. Kommunekreditforeningen (Konverteringslaan)	Afløsning af Laan Nr. 20 og 36	$\frac{26}{10}$	1946	181500.00	$\frac{11}{12}$	1953	181456.00	3	8296.51	37868.00	143588.00
64. Nyt Laan	Forsk. Ejendoms- og Arealerhvervelser, Udvidelse af Varmt- vandsbadeanstalten, Rensningsanlæg			1200000.00			1200000.00	$3\frac{1}{2}$	31500.00	30000.00	1170000.00
							3816614.91		183500.45	313574.16	3503040.75
27. Laan til Kirkens Ombygning		$\frac{19}{4}$	1917	25000.00	$\frac{30}{6}$	1949	2045.80	4	67.65	1432.35	613.45
	Andre faste Laan ialt						3818660.71		183568.10	315006.51	3503654.20
	Laan ialt						4016196.76		192118.76	349792.36	3666404.40

Indholdsfortegnelse.

Administrationsbygning.	Side
Arkitektudgifter ved Ændring af Kontorlokalerne	101
Barak til Ekspeditionskontor som Tilbygning til Administrationsbygn.	114, 118
Aldersrente.	
Ændringer i Folkeforsikringslovens Regler om A. R. og I. R.	49
Tabel over Alders- og Invaliderentens Maanedsbetøb fra $\frac{1}{7}$ 46	49
Forhøjelse af Maanedspenge paa »De gamles Hjem«	52, 80, 88
Redegørelse for Udbedring af Skaderne paa »De gamles Hjem«	53, 55
Fastsætt. af Brændelsværdien m. m. af Brændselshj. til A. R.- og I. R. nydere	58
Ekstra Brændselshjælp til Rentemodtagerne i Rønne	114
Oliefyeringsanlæg i »De gamles Hjem«	117
Varedirektoratet anmodet om at stille Brændselolie til Raadighed	122
Amtsraadet.	
Ophævelse af Fællesskabet mell. Landdistrikterne og Købstæderne i Bhs. Amt	79
Arbejdsanvisning.	
Tilsynsraadet for Amts-Arbejdsanvisningskontoret	8
Unmeldt Kasseeftersyn paa Amts-Arbejdsanvisningskontoret d. $\frac{27}{8}$ og $\frac{3}{12}$ 46	19, 86
Opgørelse over arbejdsøgende 24, 37, 50, 63, 68, 76, 90, 100, 100, 110, 118	118
Valg af Arbejdsgiver og Arbejder som Medlemmer af Tilsynsraadet	46
Tilskud fra Udligningsfonden til Drift af Amts-Arbejdsanvisningskontoret	49
Amtets Skrivelse ang. Sammensætn. af Tilsynsraadet	51
Kontorets Regnskab for 1945—46	90
Arbejdsløshed.	
Forhøjelse af Tilskud af Vejfundene som Følge af Prisstigning	85
Arkiv.	
Baadehavne.	
Tilsynsførende med Baadehavnene	2
Baadehavnenes Bestyrelser og Formænd	2, 32
Forlængelse af Havne- og Brotaksternes Gyldighed til $\frac{31}{8}$ 47 med en mindre Tilføjelse	19
Søndre Baadehavns Regnskab for 1945—46 revideret og godkendt	27
Kr. Olsen valgt til Bestyrelsesmedlem i Stedet for Ludvig Eskildsen	32
Søndre Baadehavns Overslag for 1947—48	115
Nørrekaas Baadehavns Regnskab for 1945—46 revideret og godkendt	115
Forlængelse af Havne- og Brotaksternes Gyldighed til $\frac{31}{8}$ 50 med en mindre Ændring	122
Badeanstalter.	
Udvalgets Medlemmer	4
Forhøjelse af Honoraret for Bademesteren ved Søbadeanstalten	73

Belysningsvæsenet (se Gas- og Elektricitetsværk).

Belysningsudvalgets Medlemmer 4

Beværningsvæsenet.

Bevillingsnævnets Medlemmer 8

Oluf Mogensen og Thorv. Hansen godkendt som Restauratører i M/S
»Rotna« og »Frem« 22

Th. Buchs Till. til at drive Restauration i Rosengade 6 forlænget, til
Hotel »Phønix« er istandsat 22

Lukketiden i Beværninger 23

Fru Augusta Hansen faar Beværtbevill. i Industri- og Landbocaféen til^{31/10} 50 24

Hotelejer H. P. Riis faar Bevill. uden Ret til Udsækkn. af stærke Drikke
i »Vesterhus« 30

Poul Martin A. Jensen faar Bevilling uden Ret til Udsækkn. af stærke
Drikke i Nørregade 36 39

Rønne Købstads Andel i Afg. f. Omsætn. af stærke Drikke 43

Chauff. Rasmus J. Hansen faar Bevill. med Ret til Udsækkn. af Bajerskøl
i Traktørstedet »Onsbæk« 53, 67

Petra Nik. Olsen faar Bevill. uden Ret til Udsækkn. af stærke Drikke
i Vestergade 11 53

N. P. Lund godkendt som Restauratør paa M/S »Frem« 87

P. Dahl Thorsen faar Bevill. uden Ret til Udsækkn. af stærke Drikke
i Soldaterhjemmet, Østergade 58 101

Ole Hansen Funch faar Bevill. med Ret til Udsækkn. af stærke Drikke
i Hotel »Fredensborg« 108, 113

Fru Cecilie Høholt faar Bevill. uden Ret til Udsækkn. af stærke Drikke
i St. Torvegade 20 108

Jens P. Jensen, Jernbanerestaurationen, faar Bevilling fornyet . . . 116, 117

Biblioteket.

Medlemmer af Amtsbibliotekets Bestyrelse 6

Bornholms Amtsbiblioteks Regnskab for 1945—46 revideret og godkendt 33

Danmarks Biblioteksforenings Aarsmøde i København 44

Ekstratilskud til Amtsbiblioteket paa 10.000 Kr. 96, 100

Biografteatre.

Tilsynets Medlemmer 6

Byraadets Udtalelse over Chr. K. Kjær Ans. om Forlængelse af Opførelsesfrist 115

Boligsager.

Boliganvisningsudvalget 12

Liste over Virksomheder i Rønne, der er fritaget for periodisk Inspektion
ved Boligtilsynet 86

Boligselskabet og -foreninger.

I Boligselskabets Bestyrelse 12

Boligselskabets Regnskab for 1945 revideret og godkendt 20

Fhv. Borgm. H. Aagesen ansat som tilsynsførende i St. f. Fuldm. Kr. Nykjær 24

Skibsf. Gregers Svendsen, Carlo Christiansen, Hans Anker Jensen og Carl
O. Andersen godkendt som Lejere 48

Boligselskabets Byggeregnskab for Byggeri paa Matr.-Nr. 104 d og 104 e Mlj. 87

Normalvedtægt for en Andelsboligforening 113

Bornholms Højspændingsværk.

Min. Till. til, at Komm. indtr. i Højspændingsværket, og til, at Rønne
Elektricitetsværk overdrager en Del af sine Aktiver til Andelsselskab 49

Valg af 24 Repræsentanter og 4 Stedfortrædere	70
Skøde til Højspændingsværket paa M.-Nr. 537 b og 536 c Bygr. (Bestyrerbolig)	79

Bornholms Værn.

Brandvæsenet.

Brandkommissionens Medlemmer	7
13 Ansøgere til Stillingen som Skorstensfejermester	29
E. Johansen, Aakirkeby, ansat som Skorstensfejer	33
Nyordning af Brandslukningstjenesten paa Bornholm	64

Brolægningvæsenet (se Gader og Veje).

Udvalgets Medlemmer	3
Vurderingskomm. i H. t. § 21 i særlige Bestemm. vedr. Gader og Veje	9

Brændselsforsyning.

Brændselsudvalgets Medlemmer	5
Tildeling af udenlandsk Brændsel til Erhvervsvirksomheder	18
Produktion af og Handel med Tørv af 1946	37
Rationering af Brændsel	37, 43
En Del Generatorbrænde til Raadighed for andre Formaal	49
Statsgaranti for Formbrændsel af 1946—47	50
Frigivelse af Brændselsmærke G ²⁰ / ₈ 46	59
Statstilskud til Tørveproduktionen	63, 67
Frigivelse af Ringmærke 8 til Køb af danske Gasværkskoks	76
Beregning af Merproduktionstilskud for Frembr. af Tørv i 1946	86
Brænde i Hugstaaret 1946—47	99
Om Optagning og Transport af og Handel med Brunkul	99
Indkøb af 2000 t jydsk Tørv	103
Frigivelse af 100 kg Stenkulsbriketter pr. Lejlighed	109

Bygningsvæsenet.

Bygningskommissionens Medlemmer	7
Ydelse af Statslaan til Genopførelse af bombebeskadede Bygninger	23, 76, 80, 95, 99, 104, 109, 111, 113, 117, 122, 125
Dispens. fra § 21 for Matr.-Nr. 527 a og 1209 Bygr. og 335 b Bygr.	26
— » — » — 976 c Bygr.	31
— » — » — 69 Bygr.	36
Om Isolering af Skorstene	36, 63
Bekendtgørelse om Skattefritagelse for Kontor- og Forretn.bygn.	36
Byggeri med offentlig Støtte	36
Dispens. fra Byplanvedtægt § 2 c for Matr.-Nr. 461 Bygr.	39
— » — » § 2 c og 4 for Værkstedbygn. paa Matr.-Nr. 1327 Bygr.	39
Dispens. fra Byplanvedtægt § 2 c, 3 og 4 for Matr.-Nr. 1443 Bygr.	39
— » § 21 for Matr.-Nr. 903 Bygr.	43
Indenrigsministeriet overlader til Rønne og Nexø at fritage bomberamte Ejendomme for Ejendomsskatter	51, 67
Dansk Bygn. Entreprise A/S.s Brochure over Træbotex-Byggesystem	51
Komm. Byggelaan i Ejendommen Absalonsgade 23 fuldt indbetalt	51
Cirkulære ang. Overholdelse af tarifmæssige Arbejds lønninger	54
Ejd. Storegade 43, Matr.-Nr. 867 Bygr., berett. til Skattefritagelse	54
Dispens. fra § 21 for Matr.-Nr. 1088 b og 497 Bygr.	64, 76
— » — » — 632 b Bygr.	77, 99
— » — » — 461 Bygr.	81, 95
Undersøgelse af Materialesituationen for Byggeforetag. med Statslaan	85

	Side
Dispens. fra § 21 for Matr.-Nr. 44 Bygr., Wahlquist	86, 95
Udfærdigelse af Tilladelse til Anvendelse af Byggematerialer	89
Indenrigsministeriets Krav til Projektering og Udførelse af Etagebyggeri, hvortil søges Statslaan	99
Forlængelse af Skattefritagelse for nyopførte Bygninger	109
Ansøgning om Statslaan til Opførelse af Arbejderboliger paa Landet skal indgives inden $\frac{1}{8}$ 47	109
Dispens. fra § 4 for Matr.-Nr. 739 a Bygr., Poul Søndergaard	110
— » — » — 532 og 551 b Bygr., Ingeniør Arne Berg	111
Værkstedsbygn. paa Matr.-Nr. 1478 Bygr. ikke berett. til Skattefritagelse	112

Byplan.

Dispens. fra Byplanvedt. § 2 for Matr.-Nr. 147 d Bygr.	26
— » — § 2 og 4 for Matr.-Nr. 255 b og 368 b Bygr.	26
— » — § 4 for Matr.-Nr. 867 og 954 Bygr.	27
— » — — » — 527 a og 1209 samt 335 b Bygr.	33
Byraadet overtager et Areal af Matr.-Nr. 1027 a og yder Zone-Rednings- korpset Ulempeerstatning paa 10.000 Kr.	33
Købm. S. P. Sillehoved faar Tilladelse til at lade opføre Bygning mod Nørregade i 3 Etager	33
Dispens. fra Byplanvedt. § 2 c for Matr.-Nr. 461 Bygr.	39
— » — § 2 c og 4 for Værkstedsbygn. paa M.-Nr. 1327 Bygr.	39
— » — § 2 c, 3 og 4 for Matr.-Nr. 1443 Bygr.	39
— » — § 4 for Matr.-Nr. 364 Bygr.	39
Reguleringskommissionens Kendelse vedr. Byggelinie paa Matr.-Nr. 568, 569 og 570 Bygr.	51
Udredningsplan for St. Torvegade mellem Rosengade og Laxegade	53, 69
Udgifter til Landinspektører, der skal foretage Opmaaling for de regule- rede Ejendomme, afholdes af Reg.komm. for Statsk.s Regn.	55
Detailproj. vedr. Regul. og Kloakering af Snellemark—Nygade 55, 99, 117	117
Reguleringskommissionens Kendelse vedr. Matr.-Nr. 485 c og h, 636, 637, 576, 408 a og 409 b Bygr.	67
Dispens. fra Byplanvedtægten for Matr.-Nr. 786 og 279 Bygr. samt 175 e Mkj.	69
Opgørelse over Udg. til Erhvervelse af Arealer og Huse til Regul. af Nygade og Snellemark	81
Opgør. over Udg. ved Regul. af Østergade fra Søndergade til Hotel »Dana«	81
Byplanvedtægt for Rønne Købstad	101
Dispens. fra Byplanvedt. Nr. 2 § 2 c for Matr.-Nr. 471 Bygr.	123
— » — Nr. 2 § 2 c og § 4 for Matr.-Nr. 787 a, 788 og 416 Bygr.	124

Byraadet.

Byraadets Medlemmer	1
Resultatet af Byraadsvalget d. $\frac{12}{8}$ 46	17
Tømmer Robert Kure indtræder i Byraadet i Stedet for Fuldmægtig Kai Nissen, der flytter til København	33
Ændring i Udvalgsbesættelserne i Anledning af ovenstaaende	41
Tiden for Afholdelse af Byraadsmøder	118

Byvaaben.

Lillian Hasenkamm om Anv. af Byvaaben til Borddækningsmaterialer	38
--	----

Børneværn.

Børneværnsudvalget	3
Tilsynets Medlemmer	3, 98

	Side
Om Bidrag til Børn anbr. under Børneforsorg uden for Hjemmet	80
Befordringsgodtg. samt Time- og Dagpenge til Udvalg og Medhjælpere	95
Ejendomserhvervelse og Salg af Ejendomme.	
Salg af Matr.-Nr. 235 f Bygr., Skarpegade 19, til Murerm. Aug. Petersen	21, 35
— » — 828 — Borgergade 16, til Arbm. Ludv. O. Mortensen	21, 43
— » Byggegr. ved Borgmester Nielsens Vej til Tømrerm K. Kjellmann	21, 62
— » 7 Tdr. Land af Matr.-Nr. 284 Mkj. og 12 Tdr. Land af Matr.-Nr. 249 Mkj. til Automobilhdl. Ferd. Jørgensen	21
Erhvervelse af Matr.-Nr. 667 Bygr., Skovgængen 7	23
— » et Areal af Matr.-Nr. 264 i, Sdr. Allé 35, til Anlæg af Fortov paa Nordsiden af Bellmansvej	29
Afhændelse af et Areal af »Søndervang« til Udvidelse af Rønne Boldklubs Fodboldbaner	29
Afhændelse af et Areal af »Søndervang« til Automobilhdl. Ferd. Jørgensen	29
— » en Parcel af M.-Nr. 151 og 151 a Mkj. til Chauff. Herluf Engell	31
— » Matr.-Nr. 546 Bygr. til Grosserer Jørgen Stender	36
— » Parc. af Matr.-Nr. 151, 152 og 153 a Mkj. til Tømrerm. H. A. Olsen, Knudsker, Murer K. J. Hansen, Rønne, og Avlsbr. V. Madvig, Klemensker	36.
Afhændelse af 2 Pc. ved Borgmester Nielsens Vej til Murer J. Marcher, Godkendelse af Tegninger	40
Salg af Pc. af Matr.-Nr. 269 f til Bornholms Amtskommune	43
Erhvervelse af Matr.-Nr. 50 Bygr. og Afhænd. af samme til Aug. Petersen	49
— » — 279 b og 268 g Mkj. af Auto.hdl. Ferd. Jørgensen	56
— » — 5 ah Mkj.	56
— » — Klingegade 7 (Matr.-Nr. 187 Bygr.)	61, 71
Afhændelse af Parcel af Matr.-Nr. 104 a Mkj. til Børge Palsov	63
— » Matr.-Nr. 796 Bygr. til Frisørmester Sv. Petersen	69
— » — 41 — til Arbm. H. A. Lundgren	69
— » Hjørnegrund af Borgmester Nielsens Vej og Ystadvej til Arbm. K. Ingemansen	70
Afhændelse af Grund ved Aakirkebyvej til Zone-Redningskorpset	70
Finansministeriet betragter Kommunens Tilbud for Overdragelse af Amtstuen som bortfaldet	74, 79
Afhændelse af Areal af Matr.-Nr. 103, 104 a og 105 b Mkj. til Boligselskabet af 1942	78
Afhændelse af 41 m ² Gadejord til Matr.-Nr. 44 Bygr.	78, 80
Generhvervelse af solgt Byggegrund, Matr.-Nr. 154 k Mkj.	87, 89
Erhvervelse af Arealer af Ejendommen »Louisenhøj«	87, 93
— » — » Matr.-Nr. 232 m. fl. Mkj. af Avlsbr. Alfr. Jørgensen	102, 106
Erhverv. af ca. 1 Td. Ld. af M.-Nr. 65, Avlsbr. Johs. Jensen, »Højvang«	102, 106
Afhændelse af de af »Louisenhøj« erhvervede Arealer til Boligselskabet af 1942	102, 106
Afhændelse af et mindre Areal til Snedker Oluf Andersen	102
— » Grunde ved Rolighedsgade	106
— » Parcel ved Sletten	106
Godk. af Tegning over Beboelseshus til Knud A. Hansen paa M.-Nr. 3 a Mkj.	116
Salg af Byggegrund til Murersvend Harald Mortensen	116
Godk. af Tegning over Beboelseshus til W. Kragelund paa Matr.-Nr. 3 h Mkj.	120
Salg af Matr.-Nr. 153 g Mkj. til Murer A. Hansen og 154 k til Murer Sv. Larsen	120
Godkendelse af Tegning over Beboelseshus til Murer Aksel Hansen paa Matr.-Nr. 153 g Mkj.	126

Ejendomsforhold.

Ophævelse af Ejendomsloven	86
--------------------------------------	----

Elektricitetsforsyning.

Belysningsudvalgets Medlemmer	4
Strømforsyning til 10 Huse ved Vejen til Kanegaardsvejen	20, 25
Albert E. Munk autoriseres som Elektroinstallatør i Rønne	22
Willy Lindberg — » — i —	42
Ny Tariffordning for Elektricitetspriserne	52
Begrænsning af Lysforbruget	63, 85, 104
Indkøb af Udrykningsvogn med Stigeanordning	68, 72
Flytning af Fødekabel til Hotel »Phoenix«	86, 91
E. Brøndels Autorisation som Elektroinstallatør inddraget	97
Midlertidig Tilladelse til Anvendelse af Elektricitet til Rumopvarmning	109

Embeds- og Bestillingsmænd.

Kommunens og Havnens Embeds- og Bestillingsmænd	14
Forelæggelse af visse Tjenestemandssager for Min. for særlige Anligg.	18
Statens nye Lønregulativs Indflydelse paa Kommunens Lønregulativ	82, 65
De kommunale Tjenestemænds Arbejdstid	32
Ministeriets Godkendelse af Vedt. for Tjenestemandslønninger	36
Cirkulære ang. Ændringer i kommunale Tjenestemandsvedtægter	37
Overførsel af Ancienn. fra tidl. Still. for J. Pinholt Jensen og Knud Juul	57
Borgmesterens Aflønning	65, 97, 102
Løn til Socialudvalgets Formand	83, 89
Rich. Holm og Erik Kampner forfremmet til Overassistenter fra 1/4 47	124

Fagforeninger.**Ferier.**

Attestation i Feriemærkebøger for Deltagere i Strejke	23
---	----

Fiskerivæsen.**Flyvepladsen.**

Rønne Kommunes Medlemmer af Bestyrelsen	12
Eventuel Flytning af Flyvepladsen	31, 54
Likvidation af A/S Bornholms Flyveplads	84
Dividende til Rønne Kommune og Rønne Havn frafaldet	88

Folkebespisning.

Bortfald af midlertidig Lov om Folkebespisning	18
--	----

Folkeforsikring (se Aldersrente og Invalidere).

Lov af 18/7 46 om Folkeforsikring	49
---	----

Folkeregister.

Indberetning om Forandringer i Folkeregistret	25, 51, 71, 100
Cirkulære » — i —	90

Folketælling.**Forligskommissionen.**

Forligskommissionens Medlemmer	10, 125
Skræderm. J. Jønsson genvalgt som Forligsmægler til 31/12 50	126

Forlystelsesskat.

Komiteén for 4. Maj-Dagen om Frit. for Afgift af offentl. Bal d. 4/6 46	27
---	----

	Side
Ændring af Lov om Forlystelsesskat	50
Odd Fellow-Logen om Frit. for Afgift af Kirkekoncert d. 8/12 46	81
Byens Journalister om — » — » 2 Forestillinger til Fordel for Præsternes Juleindsamling	101
Forsikringer.	
Forskelligt.	
Norm for Fordelingen af forskellige Udgifter	37
Forsørgelsesvæsenet (se Offentlig Forsorg).	
Fredning af Arealer (se Naturfredning):	
Færdselsregulering.	
Det foren. Oliekompagni A/S faar Till. til Benzintankanlæg i Ellekongstræde	27
Ensrettet Automobilfærdsel i St. Torvegade	56
Antoniestræde ikke spærret for gennemgaaende Trafik	68
Lukning af forskellige Gader af sekundær Karakter	92
Gadebelysning (se Gas- og Elektricitetsværk).	
Gader (se ogsaa Brolægning).	
Ark. Reker andr. om Disp. fra Vejregl. § 6 for Hj. af Staalegade og L. Torv 40, 48	
Opf. af midlert. Bygn. paa St. Torv under Opfør. af ny Sparekassebygn.	57
Indkøb af Kamera og Lysbilledapparat	114, 118
Plantning af en Række Træer i Nordsiden af Nygade	118
Kurvemager Kaj Andersen faar Till. til at opstille en Barak i Nygade .	120
Gaderegulering.	
Forvaltningsnævnets Skr.: Ingen Afkortn. i Erstatn. for Nygade 16 og 14	36
Købm. A. Eckberg forespørger om Tilbagerykning	45
Tilbagerykning af Ferd. Jørgensens 2 Huse i Østergade	46
Regulering af den østlige Del af Sct. Mortensgade udsat	92
Udgifterne til Gadereguleringer opgjort til 2 Mill. Kr.	110
Pistolstræde føres igennem til Tornegade	118
Galløkken.	
Korrespondance med Hærens Bygningstjen. om Ejendoms- og Brugsret over Galløkken	24
Restaur. Rob. Niensens Andr. om Leje af Plads til Forlystelsespark . .	77
Gasværk.	
Belysningsudvalgets Medlemmer	4
Poul Aagesen og Aksel Jørgensen ansat som Gasværksarbejdere	38
Hans O. Bjørklund ansat som Smed	39
Frydenlund Dampmøllens Ansøgning om billigere Gas afslaaet	49
Nedsættelse af Prisen paa Smaakoks	64
Kontorist Rigmor Juhlin Afsked fra 1/10 46	66
Gasværksarb. Anias Kjøller Afsked med Pension fra 1/11 46	74
Aflæser J. Ellegaard Larsen Afsked med Pension fra 1/11 46	74
Regnskab for 1945—46 for Danske Gasværkers Tjærekompani A/S . .	77
Ændringer i Gasværkets Regulativ	82
Thor Jørgensen ansat som Aflæser og Opkræver fra 1/11 46	83
Skærpelse af Gasrationeringen	85
Tildeling af Ekstraration paa 6 m ³ Gas pr. Husstand	90
Svend B. Hansen ansat som Reserveaflæser og -opkræver	104

	Side
Fremstilling af Koksgas og Ændring i Gasrationeringen	104
Autorisation som Gas- og Vandmester opsagt til Ophør for Blikkensl. Willy Sejer, Install.f.a. Pedersen og Jørgensen, Blikkensl. H. Isaksen, Install. P. Larsen og Smed E. Larsen	124
Genopbygning af Rønne og Nexø.	
Statslaan til Genopførelse af bombede Ejendomme 23, 48, 76, 80, 95, 99, 104, 109, 111, 113, 117, 125	
Udskrift af Forhandlingsprotokol vedr. Taksationskomm.s Møder	24, 99
Genop. af Komm.s Skr. til Hærens Bygn.tjeneste ang. Arb.kraft til Militærlejren	51
Forplejningsstationen paa Østre Skole	58
Om Forhold ved Ejerskitte	71
Udskrift af Taksationsprotokol	90
Borgmesteren indtræder i Bornholmsindsamlingens Lokalkomite	121
Grundafgifter.	
Handelsret.	
Handelsretsmedlemmer	13
Handelsskoler.	
Medlem af Bestyrelsen for Rønne Aften-Handelsskole	8
Havnevæsenet.	
Udvalgets Medlemmer	2
Forlængelse af Havne- og Brotaksternes Gyldighed til $\frac{31}{8}$ 47 med en mindre Tilføjelse	19
Havnefogedens Maanedsiindberetninger	19, 25, 38, 52, 59, 68, 72, 77, 86, 96, 105, 113
Oversigt over Havne- og Bropege i 1945—46	19
Anskaffelse af Motorspil til Stenfiskerprammen	24, 52
Andragende om Tilbagebet. af Havneafg for S/S »Ingrid Lau«, der ikke kunde losses her paa Grund af Russernes Evakuering	28, 48
Erhvervelse af Rundsav til Brug for Havneudvidelsen	29
Færgen »Prins Christian« med danske Soldater fritaget for Havnepege	36
Ingen Skibs- og Vareafgift for Materiel til Brug ved Opf. af Træhusene	36
— Havne- og Bropege af Brevduer til Kapflyvning	38
Havnens Tjenestemænds Lønnings- og Stedtillæg godkendt	48
— Regnskab for 1945—46	52
Decision til Antegnelse til Havnens Regnskab for 1942—43	54
Havnens Overslag for 1946—47 godkendt	71
20 Øres Tillæg til Beskæftigelsesforanstaltningen »Rønne Havn«	76
Reparation af Kajindfatning ved Dampskibsekspeditionen og i Skudehav- nens nordøstre Hjørne	80
Anskaffelse af Motor til den ene af Havnens Lodsbaade	82, 95
Tilføjelse i Havnens Forvaltningsreglement om Havneingeniør og Gartner	92
Centralvarmekedel i Havnearbejdernes Spisehus paa Havnen	92
Havnens Overslag for 1947—48	115
Hegnssyn.	
Hegnssynsmænd	10
Hundeafgift.	
Huslejespørgsmaal.	
Fremlejenævnets Medlemmer	12, 28, 124
Boliganvisningsudvalgets Medlemmer	12, 28, 65, 100, 124

Matros Rich. Jakobsen udpeget til Suppleant til Boliganvisningsudvalget i Stedet for Ejnar Olsen	28
Skræder H. P. Kofoed udpeget til Suppleant til Fremlejenævnet	28
Ændringer i Lejelovgivning og Boliganvisningsloven	37, 99
Andr. fra Chr. Jensen, Fabrikvej 22, om uændret Huslejetilskud	40
— » Urmager Holger Andersen om Tilladelse til Sammenlægning af 2 Forretningslokaler og Lejlighed	40
Andr. fra Politibetjent Helmer Petersen og Mekaniker Chr. B. Svendsen om Huslejetilskud	56
Andr. fra Gravemester L. J. Thøgersen om Huslejetilskud	66
— om Till. til Nedlægg. af Lejligh. i Sygehusvej 4 B.s Tagetage afslaaet	77
— fra Slagtersvend Knud Hansen om Huslejetilskud	79
— » Arbmd. Karl Kofoed, Fabrikvej 11, om Forhøj. af Huslejetilsk.	94
— om Till. til Nedlægg. af Taglejlighed i Klokkegade 8 imødekommet	107
Renovatør Edmund Larsen udpeget til Suppleant til Boliganvisningsud- valget i Stedet for Rich. Jakobsen	124
Skræder H. P. Kofoed valgt til Medlem af Fremlejen. i St. f. Rich. Jakobsen	124
Inkassator Knud Andersson valgt til Suppleant til Fremlejenævnet i Stedet for Skræder H. P. Kofoed	124
Husvilde.	
Boliganvisningsudvalgets Medlemmer	12, 28, 65, 100, 124
Fremskaffelse af Lejligheder til husvilde Familier	57, 87, 122
Køb af 11 Barakker	78
Indfødsret.	
Jørgen P. Fohlmanns Andragende om Indfødsret afslaaet	74
Martha Minna Pedersens — » — —	94
Fru Herma Carlsens — » — —	116
Indkvarteringsvæsenet.	
Indkvarteringskommissionens Medlemmer	9
Forlængelse af Gyldigh. af Lov om Tillæg til Indkvarteringslovgivningen	99, 117
Generalkommandoens Skrivelse om Kvartér til Befalingsmænd og menige ordnet ved Indkvartering i Barakker	106
Invalidere (se ogsaa Aldersrente).	
Ændring i Lov af 27/3 34 om I. R. til tilskadekomne militære værnepligtige	22
Jagt.	
Jernbaner.	
Kommissionen ang. Foranstaltninger mod Brandfare ved Jernbanedrift	7
Rønne Kommunes Repræsentanter for Jernbanerne	10
Jordemødre.	
Bekendtgørelse om Mindstebetaling og Feriegodtgørelse til Jordemødre	42
Kapitelstakst.	
Kasse- og Regnskabsvæsen.	
Udvalgets Medlemmer	2
Kommunens Regnskab for 1944—45 revideret og godkendt	20
Om Optagelse af Kassekredit paa 1 Mill. Kr.	23
Andragende fra Pedel Karl E. Pedersen om Ekstrabetaling for Fyring med Tørv o. l. i Vinteren 1945—46	20
Hartkorsskat, paalignet Rønne Kommune for 1946	37

	Side
Opsigelse af Overensk. ml. Købst. og Landdistr. paa Bornholm	88
Ministeriets Skrivelse ang. Omberegning af Udligningsfondens Tilskud til Nedbringelse af Sygehusudg.	42
Tilskud for 1945—46 af Udligningsfondens	48, 104
Valg til Repræsentantskabet til Kommunekreditforeningen	61
Tegning af Aktier i Kommunens Pensionsforsikring A/S	64
Anskaffelse af Bil til Vevjæsenets Arbejdsformand	74, 79
Stats- og mellemkommunal Refusion	94
Kommunens Andel for 1946—47 i Amtskommunefondens Renter	110
— Regnskab for 1945—45	111
— Overslag » 1947—48	119, 125
Kirkevæsen.	
Kloaker.	
Efterbevilling til Renholdelse af Nedløbsbrønde	68, 72
Rørlægning til Tevandsbækken	92
Kolonihaver.	
Statsjord og -laan til Oprett. og Udvid. af mindre Landbrug, Gartnerier etc.	37
Erstatning til Kolonihaveejere for Flytning af Havehuse etc.	40
Haveforeningen »Solvang«s Regnskab for 1945	77
Kommunegaranti (for Laan i Ejendomme).	
Udvalget for Tilsyn med Ejendomme med Stats- og Kommunegaranti	8
Statslaan til Arbm. H. P. Andersen, Johnsons Tværvej 2	48
— » Herm. M. Pihl, Sletten 8, Ejnar Pihl, Laxegade 16, og »Godt- haab«, Johnsonsvej 7	48
Statslaan til Tømrer Holger Jensen, Borgmester Nielsens Vej 95	49, 67
— » Arbejdernes Forsamlingsbygning »Borgen«	83
— » Fmd. Kai Olsen, Arbm. V. M. Jensen og Smed Arvid Andersen	85
— » Læge Schmidt Nielsen og Apoteker K. Th. Jørgensen	89
— i Matr.-Nr. 1232 bc Bygr. indfriet	105, 113
Banklaan i — 1346 — —	105
Statslaan i — 5 ap Mkj. —	110
Kommunens Areal.	
Kommunens Husejendomme.	
Udvalget for Tilsyn med Kommunens Beboelseshuse	5
Kriseforanstaltninger.	
Det kommunale Kornævn	8
Bekendtgørelse om Bybefolkningens Forsyning med Mælk	44
— » Ophævelse af Afgift paa Fløde	44
— » Smør-Rabatkort	44
Skolernes Medvirkning til Indsamling af Frugt i 1946	50
Købstadforeningen.	
Kød- og Mælkekontrol m. v.	
Udvalgets Medlemmer	5
Forhøjelse af Detailpriser paa Mælk og Fløde	69
Laan.	
Nedsættelse af Renten af Laan i Bornholms Spare- og Laanekasse fra $\frac{1}{2}$ 46 til 4 % p. a.	19
Beretn. og Regnsk. for Købstad komm.s Laaneforening for 1945—46	44

	Side
Kommunekreditforeningens Cirkulære ang. Valg af Repr.skabsmedlemmer	51
Laaneforeningens Skrivelse vedr. Renteydelse af Dollarlaanene af 1928	51
Gældsøvertagelses-Deklaration for Matr.-Nr. 282 a m. fl. (»Søndervang«)	57
Konvertering af 2 Kommunelaan og 1 Havnelaan	60, 64, 76, 80, 114, 122
Laanefor.s Skr. vedr. Dollarlaan 1925, Termin $\frac{1}{11}$ 46, og Sterlinglaan 1936	67
Amtet overtager Garantien for Laanene til Højspændingsværket paa visse Betingelser	84, 105
Landbrugsejendomme.	
Forvalter V. Rasmussen Formand for Udvalg til Behandling af Henvendelser om Tillægsjord	116
Landbrugsforanstaltninger.	
Det kommunale Kornnævn	8
Statstilskud til Ferd. Jørgensen, »Solvang«, til Grundforbedringsarbejder	23
Legater.	
Légatudvalgets Medlemmer	4
Komiteén for Étatsraadinde Kofoeds Legat for Skoler og Arbejdshuse	9
Byraadet overtager Bestyrelsen af afd. Søfyrb. Andr. P. Hansens Legat	20
Legatet »Cura«s Regnskab for 1944—45 revideret og godkendt	20
Regnsk. for 1945—46 for 11 Legater under Børneasylet revideret og godkendt	38
— » A. P. Schors Mindelegat revideret og godkendt	65
— » Legatet »Cura« for 1945—46 revideret og godkendt	72
Legatbolig tildelt Anna Deborá Andersen	84
Leje og Udleje af Ejendomme.	
Luftruten.	
Skovrider J. A. Nielsen og Stadsing. R. Sørensen udnævnt til Deltagelse i Besigtigelses- og Ekspropriationskomm.s Forhandling i Anledning af Rønne Lufthavns Udbygning	112
Luftværn.	
Medlemmer af Luftværnsnævnet	8
Kommunens Andel i Udgiften til cementerede Dækningsgrave	44
Nedlægg. af sydlige Dækningsgrav paa Havnen for Sømindesmærke	48
— » 3 cem. — paa St. Torv og ved Hovedvagten	51
Lystanlæg og Spadserestier.	
Udvalgets Medlemmer	4
Lønningssager.	
Udvalgets Medlemmer	4
Maskiner.	
Maskintilsynet	10
Militærvæsen.	
Til at tiltræde Sessionen i 6. Udskrivningskreds	11
Militærlejren	34, 35
Om Anvendelse af Arbejdskraft ved Militærlejren	37
Militærskydebane ved »Villa Nova«	58
Motorafgift.	
Museum.	
Mælkeordning.	
Naturfredning.	

Næringsvæsen.

Lukketider for Butikker og Lagre	23
Anker Mortensen faar Konditoribevilling i Søndergade 4	30
Carl Johan Didriksen faar Konditoribevilling i Nygade 15	53
Anna Margr. Hansen » — i St. Torv 5	66
Direktør Hasager Boss valgt til Formand i Rønne Handelsstandsforening	105
Kgl. Vejer og Maaler Alfr. Bidstrups Andragende om Fuldmagt for Sønnen Chr. Bidstrup anbefalet	107

Nævningeting.

Tider for Afholdelse af Nævningeting	19, 44
--	--------

Nødhjælpsarbejder.

Udvalgets Medlemmer	5
-------------------------------	---

Offentlig Forsorg.

Det sociale Udvalgs Medlemmer	2
Bestyrelsen for Bornholms Amts Arbejdsanstalt	2
Hjælp til trængende til Indkøb af visse Næringsmidler	18, 23, 24
Tekstil-Rabatkort	18, 18, 96
Standsnng af visse kommunale Arbejder	23
Takster for Ophold paa Arbejdsanstalter	43
Paalægelse af Bidrag vedr. Personer under Særforsorg	43
Portoudgifter ved Lægers Indsendelse af Prøver til Serumintitutet	49
Offentl. Arbejder og Beskæft. af arbejdsløse sker efter off. Licitation	49
Ændringer i Forsorgsloven	49
Mælkehjælp til gravide Kvinder	52
Smørrabatkort	54, 59, 76
Ophævelse af Bekendtgørelse om Salg og Udlevering af »Vitaminol«	59
Forhøjelse af Udvalgsformandens Honorar	89
Inddrivelse af Underholdsbidrag hos Fanger i Statsfængsler	89
Hjælp til de til britisk Tjeneste antagne Danskes herværende Familier	89
Forhøjelse af Raadighedsbeløbet	117
Ekstra Brændselshjælp til arbejdsløse	119, 122

Overligningskommissionen.

Overligningskommissionens Medlemmer	6, 99
---	-------

Pantsætningsbegrænsning.

Midlert. Begrænsning af Adgangen til Tinglysn. af Gæld paa fast Ejd.	18
Bekg. om Fremgangsm v. Ans. om Till. til Tinglysn. af Erhvervelse af fast Ejd.	48
Forlængelse af Gælds begrænsningsloven	50
Ophævelse af Ejenomsloven	86

Pension (se Embeds- og Bestillingsmænd).

Kontrakttillæg V i Anledning af Ændring i Pensionsvedtægten	38
Borgmester N. C. Nielsens Pensionsret	41, 43, 56, 60, 102, 109

Plejebørn (se Børneværn).**Politivæsen.**

Statsrefusion af Udgifter til kommunalt Vagtværn	54, 72
--	--------

Priskontrol.

Prisudvalgets Medlemmer	8
Takter for Hyrebilkørsel	23
Ændring i Bestemmelse ang. midlertidigt Salg af Fodtøj	23

	Side
Værelser til Feriegæster	36
Bekendtgørelse vedr. Handel med Tørskelever	37
— — Oliekager og Oliekageskraa m. m.	71
Om Handel med indenlandsk Gavntræ	95
» — » — — og Maksimalpriser	99

Privatretlige Forhold.

Autoris. af Ax. Berg, Thorkil Lund, P. Mikkelsen, Aage Hansen og Børge Pedersen som Giftfogeder	41, 44
--	--------

Rationering.

Ophævelse af Gyldigheden af visse Rationeringskort	18, 44, 66, 95
Tillæg til Bekendtgørelse om Rationering af Kaffe, Te og Kakaomel	18, 59
Udlevering af Tekstilkort	18, 44
Rationering af Petroleum og Brændselsolie	23, 50, 76, 104
— » Strømper og Sokker	23, 63, 89, 112
Udlændinges Indgaaelse af Ægteskab	23
Midlert. Best. om Fremstill. og Salg af Varer, hvortil anvendes Sejldug o. l.	37
Rationering af Brændsel 1946—47	37, 43
Udlevering af Rationeringskort	37, 63, 85, 112
Rationering af Kaffe, Te og Kakaomel	43, 59, 95
— » Sukker	44
Udlevering af Rationeringsmærker til ikke-tyske Flygtninge m. v.	44
Cirkulære angaaende Benzinmærker $\frac{1}{8}$ — $\frac{31}{10}$ 46	50
Midlertidig Bestemmelse om Salg af Lagenvarer	50
Bekendtgørelse vedrørende Smørrabatkort	54, 59, 76
Ophævelse af Rationering af Havre- og Byggryn	59
Rationering af Tekstilvarer	59, 95, 99, 109
— » Brød og Mel	63
— » Smør og Margarine	76, 95
— » Arbejdstøj	90
Udlevering af Købekort, Tillægskort for Tekstilvarer og Tekstil-Rabatkort	112
— » Forbrugerkort og Kontrollkort for Kød m. v.	117

Reglementer (se Vedtægter).

Renholdelsesvæsenet.

Udvalgets Medlemmer	4
Oprettelse af ny Losseplads ved Rønne Teglværk	28, 32, 45, 60

Revision.

Kommunale Revisorer	7
Beholdningseftersyn af Kommunens og Havnens kontante Beholdn.	58
Beretning om Revision af — » — Regnskaber	63
Andragende fra Revisor Wøldike Nielsen om Forhøjelse af Honorar	65

Rigsdagen.

Rotter (Udryddelse af).

Russisk Militær.

Leje og Erstatninger for Bygninger og Arealer, anvendt af russisk Militær	20
Åmtet har paa Statskassens Vegne erhvervet de russiske Troppers Barakker	24
Huslejhjælp efter Forsorgslovens § 231 A med fuld Refusion af Statskassen	89

Rutebilkørsel.

Vognm. Jørgen Jensen, Hasle, overt. Fragtrute Rønne-Hasle efter R. Nielsen	110
--	-----

Rønne Teglværk.

Driftsoversigt pr. $\frac{31}{6}$, $\frac{31}{6}$, $\frac{30}{6}$, $\frac{31}{8}$, $\frac{30}{9}$ og $\frac{30}{11}$ 46 . 27, 37, 51, 63, 72, 86

Sammenlægning af Grunde (se Udstykning).

Sammenlægn. af Matr.-Nr. 884 b og 895 b Bygr.	22
— « — 694 d og 697 —	25, 62
— » — 343, 344 b, c og d og 1592 b Bygr. samt 431 og 432 Bygr.	38, 80
Sammenlægn. af Matr.-Nr. 1460 og 1461 Bygr.	54
— » — 786 og 789 b —	96
— » — 140 b, 160 b og 161 Bygr.	100

Skattevæsen.

Ligningskommissionens Medlemmer	6, 82, 96
Overligningskommissionens Medlemmer	6, 99
Skatteraadet for Rønne Skattekreds	6
Amtsligningsinspektoratet	7
Vurderingsmænd til Ejendomsskyld	13
Om Tillæg til de i H. t. Grundstigningsskyldloven fastsatte Grundbeløb	18
Vederlaget til Vurderingsmændene for Arb. med 9. alm. Vurdering . .	19
Om Udskrivn. af Indkomst- og Formueskat til Staten for 1946—47 . .	19
Tillægsligninger	20, 65, 74, 97
Nedsættelse eller Eftergivelse af personlige Skatter	22, 30, 47, 47, 62 66, 75, 79, 88, 98, 107, 125
Udskrivning af Skat i 1946—47 paa Kr. 2.435.471,35	23
Formueskat til Staten for 1946—47 af indenl. Dødsboer	24
Godtgørelse til Kommunerne for Udgifter vedr. den ekstraord. Formueopg.	31
Menighedsafgiftens Størrelse i 1946—47	31, 51
Ekstraord., skattefri Afskrivning paa Skibe, Bygninger m. v.	37
Indbetaling af Krigsforsikringsbidrag	44, 50, 90
Udskrivning af Krigskonjunkturskat	44
Andragende om Skattelettelse for nyopførte Ejendomme	45
Gartneriejer Fru Anna Pedersens Skatteansættelse	47
Eftergivelse af Statsskat	47, 75, 88, 107
Forhøjelse af Indtægtsgrænser som Beting. for Ansætt. af Erhvervsskat.	49
Ændring i Lov om personlig Kommuneskat.	50
Lov om Selvangivelse	50
Aktieselskabsskatten for 1946—47	59
Erhvervsskatten for 1946—47	59
Gratiale til Raadhustjeneren for ekstra Rengør. i Anl. af Formueopg. $\frac{29}{7}$ 47	62
Kommunernes Skattekrav i Tilf. af Konfiskation i H. t. Straffelovstillæg	63
Om Principperne for Fordeling mell. Komm. af Beløb, hidrørende fra den ekstraordinære Formueopgørelse	66
Efterbet. paa Gr. af for lav Skatteansættelse	75, 75, 88, 97, 107, 125
Beløb til Afgang ved Bortfald af Skattepligt paa Grund af Fraflytning, Giftermaal, Dødsfald m. v.	79
Udfærdigelse af Lister over paalign. Opsparingsbeløb for 1945—46 . .	85
Om Regnskabspligt for Læger, Tandlæger, Revisorer etc.	89
Rentebetaling ved Tilbagebetaling af bunden Opsparing	89
Amts-Ligningsinspektørens Bemyndigelse til at eftergive eller nedsætte Stats- og fælleskommunal Skat	90
Kommunalbestyrelsens Bemyndigelse til Eftergivelse af politiske Flygt- ninges Restancer og værnepligtiges Skat bortfalder	90
Skattefritagelse for de sidste 25 svenske Træhuse	92

	Side
Opgørelse af Varelagre	95
Midlert. Till. m. v. til Alders- og Invaliderentyndere fritaget for Indkomstbeskatning	95
Beskatning af visse Skovejeres Indtægt ved Merhugst	96
Ekstraord., skattefri Henlægg. til Vedligeh., Reparationer og Erstatningsanskaff.	96
Ændr. af Frister for Indgiv. af Selvang. fra skattepl. Selsk. og Foreninger	96
Skattefritagelse for 1947—48 af visse Krigstillæg og andre særl. Ydelser	109
Ændrede Fradragsregler ved Beskatning af fast Ejendom	113
Børnefradrag og Fradrag for Hustrus Indkomst	116, 119

Skolevæsen.

Skolekommissionens Medlemmer	3
Ungdomsskolenævnet	11, 57
Det kommunale Ungdomsudvalg	11, 101, 108, 111
Turistforeningens Brochure »En Time eller to i god Opførelse i Naturen«	19
Om Skolernes Højtideligholdelse af Aarsdagen for Danmarks Befrielse	24
Ministeriets Godkendelse af Arbejdernes Oplysningsforbunds Aftenhøjskoles Undervisningsplan	24, 90
Om Skoleelevers Fribefordring paa Jernbaner	24
Ydelse af Ekstravederlag til Kommuneskolens Lærere, Skolebetjent og Rengøringspersonale for forskudt Arbejdstid i Beslaglæggelsesperioden	28, 32
Bevilling af et Beløb til Istandsættelse af Industri- og Landbocaféens Have, hvor Kommuneskolebørnene under ovenn. Periode har haft Legeplads i Frikvartererne	28, 32
Bestilling af 1500 Kr. til Skovtur for Kommuneskolebørnene	28, 32
Skolelægens Beretning for 1945—46	37
Lærerraadets Protest med Østre Skoles fortsatte Benyttelse som Bespisningscentral	42
Thorkil Lunds Forslag om, at Vestre Skole ikke maa benyttes som Husvildebolig	42
Kursus i Aarhus for Lærere for Hjelpeklasser af svagt begavede Børn	44
Protestskr. fra Lejerne paa Vestre Skole mod Nedlægning	45
Ansættelse af ny Skoleinspektør	45, 57, 76, 80, 95
— » 2 Lærereinder, Marie C. Nielsen og Agnete Bech	45
Udlevering af Hefte ang. Ungdomsundervisning til Børn, der forlader Barneskolen	50, 59
Om Skolelæger	50, 59
Læreres Adgang til at faa hidtidige pensionsgivende kommunale Løntillæg medregnet ved Pensionsberegning	50
Gudrun Margr. Rasmussen fast Lærerinde fra $\frac{1}{9}$ 46	54, 76
Forhøjelse af Tilskud til Lærerløn. i Aftensk. og Ungdomssk. for den uflagræte Ungdom	55, 72
Valg af 2 Medlemmer til Ungdomsskolenævnet	57
Erik Rud Nielsen ansat som fast Vikar	61
Aspiranttjen. og prakt. Virksh. Beting. for Ansætt. som Folkeskolelærer	63
Marie Chr. Nielsen fast Lærerinde fra $\frac{1}{8}$ 46	67, 80
Ernst Edv. Svenningsens Tjenestealder fra $\frac{1}{6}$ 44	67
Tjenesteboliger for Lærere i Folkeskolen	68
Flytningsgodtgørelse til — i —	71
Folkeskolelæreres Forhold under Sygdom o. l.	71
Viceinsp. Ole Edv. Koefoed andr. om Afsked med Pension fra $\frac{31}{12}$ 46	74, 86
Vikar for Skolebetjent Ax. Berg	76
Vagn Klyver-Poulsens Tjenestealder	80

	Side
Godk. af Undervisningsplan for Arb.s Oplysningsforb.s Aftenskole	80, 97, 105
Godk. af Undervisningsplan for Rønne Husmoderforenings Aftenskole	72
	80, 105, 113'
Statstilskud til kommunalt Skolebyggeri	71
Dyrtidstillæg til Vederlaget for Tilsyn med Eftersidning	73
If. ny Lønningslov normeres 7 Embeder som Overlærgrembeder	73, 93
Afskedigelse af Lærer Giovanni Recchia	73, 90
Viceinsp. Ole E. Koefoed og N. M. Petersens Tjenestealder fra $\frac{1}{4}$	43 85
Om Adgang til Lønforskud og til at give Forskrivn. paa Lønning m. v.	85
Om Tilskud til Læremidler ved Husgerningsundervisningen	86
Andragende fra Rønne kommunale Ungdomsskole om Godkendelse af Skoleplan og om Tilskud	92
Ejnar Just Petersen og Asta Petersen Afsked paa Gr. af Bortflytning	93, 99
Viceinsp. Hans Benthin udnævnt til Skoleinspektør	95, 110
Forhøjelse af Honorar for Skoletandpleje	96
P. Vilh. Jensen ansat som Viceinspektør	103, 110
Kjeld Büchmann-Møller og Axel Tuxværd Elmquist ansat som faste Lærere	103, 113
Erik Rud Nielsen og Karl Edv. Kristensen ansat som Timelærere	103
Tilskud til Realskolen	105
Godkendelse af Kommunens Skoleplan	105
Ungdomsudvalget sender Repr. til Fællesmøde i Aarhus	108
Klager over Tjenestemd. i Anledning af Forhold i Besættelsestiden skal indleveres inden $\frac{1}{3}$	47 109
Tilskud til Anskaffelse af Undervisningsmateriel til Aftenskoler	110
Godkendelse af den kommunale Ungdomsskoles Skoleplan	113
Timelærerinde Agnete Bech ansat som Timelærerinde i Hadsund	117
Ansættelse af Lærer A. K. Hansen som fast Lærer, Elly Weiland som fast Lærerinde, Ursula Elmquist som Timelærerinde og Mogens Falk som Vikar	121
Overlærerne Carl Chr. Håkansson og Hans H. B. Madsens Tjenestealder	122

Skoven.

Udvalgets Medlemmer	4
Andragende fra Fru M. Samson om Tilladelse til at afhænde Forretning i Traktørstedet »Onsbæk«	30
Andragende fra Rs. Juul Hansen om Tilladelse til at overtage Forretning i Traktørstedet »Onsbæk«	40
Andr. fra Hjemmeværnsforeningen om Till. til Opførelse af Materiale-skur paa Galløkken	45
Afhændelse af Areal af Matr.-Nr. 354 Mkj. til A/S Procator	46, 51
Om Handel med indenlandsk Gavntræ	95
Stød til Optagning overladt til Byens keramiske Fabrikker	124

Slagtehus.

Antagelse af Reserveopsynsmand ved de offentlige Slagtehus	31
--	----

Snekastning.

Udvalgets Medlemmer	4
---------------------	---

Social Forsorg (se Offentlig Forsorg).

Sport, Sportspladser og Sportsanlæg.

Stadionudvalgets Medlemmer	11
Sportsklubbernes Stadionudvalg	11

	Side
Repræsentanter i Herbergsraadet	18
Vederlag til Opsynsmand ved Boldbanen i Østergade	56, 61
Statistik.	
Spørgeskema ang. Byggevirksohmheden i 1946 indsendt til Stat. Departement	25, 68, 100
Indberetning vedr. Detailpriser	25, 52, 96
Folkeregistrets Kvartalsindberetninger	25, 51, 71, 100
Statistiske Efterretninger	25, 38, 51, 68, 81, 86, 90
Statistiske Efterretninger vedr. Arbejdsløsheden	44, 113
Industriarbejdslønnen i 1945	63
Statistiske Efterretninger vedr. Skibsfarten	72
> Detailpristallet	77, 110
Statsejendomme.	
Statstilskud.	
Sundhedsvæsen.	
Sundhedskommissionens Medlemmer	7
Købstadforeningens Skrivelse vedr. Regulativ for Sundhedsplejersker	24
Bakteriologiske Undersøgelser af Badevandet ved Rønne	55, 90
Komm.s Skr. til Produkthdl. Ole Hansen om Rydning af Oplagsplads	55
Kloakrensingsanlæg for Militærlejrens Spildevand	57, 68, 99
Kvistlejlighed i Bryggervej 4 kasseret som sundhedsfarlig	59
Lønninger til Sundhedsplejersker	89
Sygehuse.	
Lov af 17/2 46 om Sygehusvæsenet	23
Opgørelse af Driftsunderskuddet pr. Sygedag paa Sygehuse	81
Sygekasser og Sygeforsorg.	
Indtægts- og Formueforhold, der betinger Optagelse eller Forbliven i statsanerkendt Sygekasse som nydende Medtem	23, 104
Fastsætt. af Betaling for Lægeerkl. vedr. Personer under Særforsorg	37
Sygepleje.	
Syns- og Vurderingsmænd (til Udpegning af Heste og Vogne).	
Syns- og Vurderingsmænd	10
Særlige Anliggender.	
Erstatning til under Besættelsestiden tilskadekomne, ansat under Stat, Kommune m. fl.	24, 50
Særlige Foranst. til Arbejders Iværksættelse.	
Opmaalingsarbejder i Forbindelse med Sløjfningsarbejder	23
Søret.	
Søretsmedlemmer	13, 83
Teatre.	
Skrivelse ang. Arrangement af Friluftsspil i Provinsen	32
Indbyd. til stiftende Møde i Aarhus ang. Sæmmenslutning af Friluftsscener i Provinsen	37
Tilbud paa Friluftsforestillinger	112
Teknisk Skole.	
Til at tiltræde Bestyrelsen	11

Telefon.

Opstilling af Telefonboks paa St. Torv	42
--	----

Tilskud (til Foreninger m. v.).

Tilskud til »Flensborg Avis«	19, 25
— » »Red Barnet«	19, 25
— » »Udsmykning af Byen i Anl. af Frihedsbevægelsens Folkefest den 4/6 46	19, 25
— » »Centralbiblioteket for Tuberkulosepatienter	27
— » »Danske Kvinders Samfundstjen. til Kogn. af Marmelade	55
— » »Landsforeningen for sukkersyge	60
— » »Haveforeningerne til Indkøb af 2 Ærespræmier	60
— » »Kvindehjælpen«, Aarhus	64
— » »Fredsvenners Hjelpearbejde«	68
— » »Arbejdsteknisk Skole«	72, 77
— » »Prins Valdemar og Prinsesse Maries Fond	81
— » »Juletræ paa St. Torv	84
— » »Bornholmernes Hjælpefond	91
— » »Foren. »Dannevirke« til Drift af Soldaterhjem	91, 96
— » »Fritidshjem for fremmede Haandværkere	96, 100
— » »Rønne Idrætsforening	96
— » »Mindeindsamlingen for omkomne danske søfarende	114, 118

Torve- og Gadehandel.**Træhuse.**

Erstatning til Haveejere for Flytning af Havehuse i Anledning af de sidste 25 Træhuse	40
Købt Matr.-Nr. 265 a og 266 Mkj. af Handelsgartner H. P. Larsen til »Det bornholmske Ejendomsselskab«	48
Købt Matr.-Nr. 77 a, Pc. af 31 og 60 a Mkj. af Avlsbr. H. Dam, Hønseriejer A. C. Regneren og Pens. Chr. Thorsen til »Det bornholmske Ejendomsselskab«	48
Afhændet Pc. af Matr.-Nr. 260, 262 og 269 f Mkj. til »Det bornholmske Ejendomsselskab«	48
Tilladelse til at erhverve og afhænde Arealer til Opførelse af Træhuse i Østervang og Borgmestervang	49
Erstatning for Forkøbsret til en Del af Matr.-Nr. 18 a Mkj. og for Afstaaelse af Matr.-Nr. 18 r Mkj.	124

Tuberkuloseanstalten.

Rønne Købstads Repræsentanter	12
---	----

Turistvæsen.

Turistforeningens Brochure »En Time eller to i god Opførsel i Naturen«	19
--	----

Tyske Værnemagt (se Indkvartering).

Min. Skr. ang. Skødeklausejendomme	48
— » » » Indsendelse af Oplysninger til Opgørelse af Tab, forvoldt af Kommunen af Besættelsesmagten	81
Honorar til Vurderingskommissionen til Vurdering af Skader for tysk Benyttelse af Ejendomme	75

Udlaan af Kommunens Kapitaler.

Laan til Havnearb. K. Rasmussen og Renovatør A. Nielsen til Indskud i Boligselskabet af 1942 i Rønne	22
--	----

Laan til Former Johs. Pedersen til Indskud i Boligselsk. af 1942 i Rønne	30
Anders O. Jensen andrager om Till. til Optag. af Sparekasselaan foran Laan af Rønne Kommune	40

Udskrivningsvæsen.

Til at tiltræde Sessionen	11
-------------------------------------	----

Udstykninger (se ogsaa Sammenlægning).

Sammenlægning af Matr.-Nr. 884 b og 885 b Bygr.	22
Udstykning af Matr.-Nr. 704 Bygr.	25
Sammenlægning af Matr.-Nr. 694 d og 697 Bygr.	25
Approb. paa Anføring af Vej over Matr.-Nr. 262 b Mkj.	33
Sammenlægn. af Matr.-Nr. 343, 344 b, c og d og 1592 b samt 431 og 432 Bygr.	38
Udstykning af Matr.-Nr. 795 Bygr.	44
— » — 138 og 18 d Mkj.	47
— » — 82 a og 177 a Mkj.	47
Omdeling » — 18 c og 18 f Mkj.	47
Udstykning » — 580 a Bygr.	48
— » — 5 b, 14 a, 179, 218 a, 315 a og 317 a Mkj.	54
— » — 1188 d og 104 a Bygr.	55
— » — 177 a Mkj.	55, 122
— » — 265 a og 266 Mkj.	62
— » — 77 s og 31 Mkj.	62
— » — 155 a, 149, 150 a, 151, 152, 155 b og 156 m Mkj. m. m.	71
— » — 277 c Mkj.	72, 122
— » — 704 a Bygr.	75
— og Omdeling af Matr.-Nr. 138 og 179 a Mkj.	77
— af Matr.-Nr. 249 m. fl. Mkj.	77
— » — 153 a, 97 b, 104 a og 177 a Mkj. samt af Matr.- Nr. 1369 b, 1359 a og 431 Bygr.	80
Notering om Udlægning af Vej over Matr.-Nr. 262 b Mkj.	84
Udstykn. af Matr.-Nr. 371 a Bygr. og 177 a Mkj.	86
— » — 354 a, 316 a, 348 a og 339 b Mkj.	91
— » — 795 a Bygr. og 18 d Mkj.	94
— » — 545 c og 544 Bygr.	100
— » — 1188 d Bygr.	109
— » — 269 f, 260 a og 262 a Mkj.	112
— » — 5 b, 177 a og 277 c Mkj.	122
— » — 1487 Bygr. og 175 i, 74 b og 103 d Mkj.	123
Omdeling og Grænseforandring ml. Arealer af Matr.-Nr. 103 d, 104 a, 153 a og 154 a Mkj.	123

Udvalg (særlige).**Valg.**

Valgbestyrelsens Medlemmer	5
2 Vælgere slettet af Valglisten	121

Vandafledning.

Vandsynsmænd	9
------------------------	---

Vandrerrhjemmet ved Onsbæk.**Vandværket.**

Udvalgets Medlemmer	4
-------------------------------	---

Vedtægter (Reglementer).

Vedtægtsudvalgets Medlemmer	5
---------------------------------------	---

Veje (se ogsaa Brolægning).

Et Stykke af Smallesund spærret for Automobiltrafik, indtil det kan blive istandsat	27
Erhvervelse af Matr.-Nr. 5 ah Mkj. som Oversigtsareal	56
Forbud mod Anbringelse af Bomme o. l. paa private Veje	58
2 Veje i »Borgmestervang« faar Navnene »Falsterbovej« og »Skanørvej«	74

Voldgift.

Voldgiftsmand vedrørende Handel med Husdyr	10
--	----

Vurderingsmyndigheder.

Vurderingskommissionen i H. t. § 2 i Særlige Bestemmelser vedrørende Gader og Veje i Rønne Købstad	9
Vurderingsmænd ved Udlaan af umyndiges og lign. Midler	9
— i H. t. Mark- og Vejfredslovens § 14	9
Jordboniteringsmænd	10
Vurderingsformand for vestre Skyldkreds	11
Vurderingsmænd til Ejendomsskyld	11
Valg af Vurderingsmænd for Stedfortr. til Ejendomsskyldsvurderingen	28
Vederlag for Beregn. af Ejd.skatter til Staten og af Grundstigningsskyld	50

Æresborger.

Indholdsfortegnelse over Bilagene.

	Side
Ligningskommissionens Skrivelse angaaende Resultatet af Ligningen 1946—47	128
Beretning om Rønne Købstads Skolevæsen for 1946—47	129
Regnskab for Rønne Havn for 1946—47	145
— » sammes Pensionsfond for 1946—47	157
Overslag over Rønne Havns Indtægter og Udgifter for 1947—48	159
Specifikation over Havne- og Bropege i 1946—47	167
Beretning om Skibsfarten paa Rønne Havn i Aaret 1946	174
Regnskab for Søndre Baadehavn for 1946—47	175
— » Nørrekaas — » —	177
Gasværkets Driftsberetning for 1946—47	179
Beretning vedrørende Gasværket	183
Rønne Elektricitetsforsynings Driftsberetning	185
Vandværkets Driftsberetning for 1946—47	193
Beretning om Arbejder ved Vandværket i 1946—47	197
Beretning om Driften af Kommunens Skov i 1946—47	198
— fra Stadsdyrlægen	199
— » Bygningsinspektøren i Rønne for Aaret 1946	205
— » Stadskonduktøren i Rønne for Aaret 1946—47	207
— » Rønne kommunale Brandvæsen for Aaret 1946—47	213
Indberetning om Forandringer i Folkeregistret i Aaret 1946—47	216
Beretning til Overinspektøren for Børneforsorgen	217
— » Landsnævnet for Børneforsorg	219
Statistisk Indberetning om Underholdsbidrag til Enkebørn m. v.	220
Samlet Opgørelse over offentlig Hjælp i Rønne Kommune	223
Beretning fra Bornholms Amts Bibliotek for Aaret 1946—47	227
Regnskab for Rønne Kommune for Aaret 1946—47	235
Oversigt over Rønne Kommunes Driftsregnskaber fra 1/4 1942—31/3 1947 .	340
— » — — Status — —	342
Fortegnelse over Funktionærernes Indskud i Pensionsfonden	344
Overslag over Rønne Kommunes Indtægter og Udgifter i 1947—48	345



